



DISPOSIZIONE N. 476 /DG

IL DIRETTORE GENERALE

-
- CONSIDERATO** che per effetto dell'art. 28, comma 1, del decreto legge 25 giugno 2008 n. 112, convertito con modificazioni dalla legge 6 agosto 2008, n. 133, è stato istituito l'Istituto Superiore per la protezione e la ricerca ambientale (ISPRA);
- CONSIDERATO** che per effetto dell'art. 28, comma 2, del decreto legge 25 giugno 2008 n. 112, convertito con modificazioni dalla legge 6 agosto 2008, n. 133, a decorrere dalla data di insediamento del Commissario e dei Sub Commissari l'Agenzia per la Protezione dell'Ambiente e per i Servizi Tecnici (APAT), l'Istituto Nazionale per la Fauna selvatica (INFS) e l'Istituto Centrale per la Ricerca scientifica e tecnologica applicata al mare (ICRAM) sono soppressi;
- PRESO ATTO** del decreto n. 123 del 21/05/2010 del Ministero dell'Ambiente e della tutela del territorio e del mare "Regolamento recante norme concernenti la fusione dell'APAT, dell'INFS e dell'ICRAM in un unico istituto, denominato Istituto Superiore per la protezione e la ricerca ambientale (ISPRA), a norma dell'articolo 28, comma 3, del decreto-legge 25/06/2008 n. 112, convertito, con modificazioni, dalla legge 06/08/2008, n. 133" pubblicato sulla Gazzetta Ufficiale n. 179 del 03/08/2010;
- VISTO** il DPCM del 22 maggio 2017 con il quale il Viceprefetto Stefano Laporta è stato nominato Presidente dell'Istituto Superiore per la protezione e la ricerca ambientale;
- CONSIDERATO** che l'insediamento del Presidente è avvenuto in data 17 luglio 2017;
- VISTA** la Delibera n.7/CA dell'8 novembre 2017 con la quale il Consiglio di Amministrazione ha conferito l'incarico di Direttore Generale al Dott. Alessandro Bratti;
- CONSIDERATO** che l'insediamento del Direttore Generale è avvenuto in data 16 dicembre 2017;



ISPRA

Istituto Superiore per la Protezione
e la Ricerca Ambientale



Sistema Nazionale
per la Protezione
dell'Ambiente

- VISTO il Regolamento di organizzazione delle strutture di livello dirigenziale non generali e non dirigenziali dell'ISPRA, Delibera n. 37/CA del 14 dicembre 2015;
- VISTO il Regolamento di contabilità per la gestione giuridico-amministrativa, patrimoniale, economica e finanziaria, Delibera n. 15/CA del 06/11/2014;
-
- VISTA la Disposizione n. 1965/DG del 20/02/2017 che individua, tra l'altro, i soggetti da nominarsi responsabili unici dei procedimenti;
- VISTO il D.Lgs. n. 50/2016 (Codice dei contratti pubblici) ed in particolare l'art. 36;
- VISTI gli artt. 80 e 83 del D.Lgs. 50/2016, in materia di requisiti di idoneità morale e capacità economico-finanziaria prescritti per l'affidamento di contratti pubblici;
- VISTE le linee guida dell'ANAC adottate in materia;
- VISTA la legge 190/ 2012 (Disposizioni per la prevenzione e la repressione della corruzione e dell'illegalità nella pubblica amministrazione);
- VISTO il D.Lgs. 33/2013 (Riordino della disciplina riguardante il diritto di accesso civico e gli obblighi di pubblicità, trasparenza e diffusione di informazioni da parte delle pubbliche amministrazioni);
- VISTO il Piano triennale per la prevenzione della corruzione dell'ISPRA 2018-2020;
- VISTA la legge 241/1990 (Nuove norme sul procedimento amministrativo);
- VISTI la Deliberazione n. 12/CA del 15/12/2017, con cui si approva il "Regolamento per la costituzione e gestione dell' Albo dei fornitori di beni ed appaltatori di servizi dell' Istituto Superiore per la Protezione e la Ricerca Ambientale" e si delibera di istituire un nuovo Albo;
- PRESO ATTO delle richieste di iscrizione presentate dagli operatori economici entro il termine previsto nel citato Avviso pubblico, ovvero il 28 febbraio 2018, nel numero di 85 istanze;



ISPRA

Istituto Superiore per la Protezione
e la Ricerca Ambientale

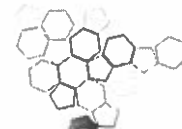

Sistema Nazionale
per la Protezione
dell'Ambiente

VISTO	l'articolo 7 del suddetto Regolamento in ordine alle verifiche da effettuarsi ai fini della iscrizione all'Albo, ovvero al rigetto della istanza;
VALUTATA	l'istruttoria condotta in merito alle istanze pervenute, preordinata ad accertare la completezza della documentazione richiesta ai fini dell'iscrizione all'Albo, ivi comprese eventuali integrazioni della documentazione incompleta;
VALUTATA	altresi l'istruttoria condotta in merito alle istanze pervenute prive dei requisiti richiesti ai fini della iscrizione all'Albo;
VISTO	l'articolo 4 del suddetto Regolamento in ordine alle modifiche da effettuarsi all'Albo, al fine di renderlo maggiormente efficace e rispondente alle esigenze ad esso connesse;
CONSIDERATA	la necessità di apportare talune modifiche di natura non sostanziale al citato Regolamento e ai suoi allegati, oltre che talune correzioni materiali, al fine di renderlo maggiormente rispondente alle esigenze operative dell'Istituto, oltre che maggiormente efficace per la corretta comprensione da parte degli operatori economici;
VALUTATA	dunque, la natura meramente operativa ed attuativa delle suddette modifiche, di carattere ordinatorio e gestionale;
STIMATA	l'esigenza di garantire economicità, efficacia e tempestività nell'attività amministrativa e che detti principi sovrintendono al quadro generale in materia di procedimento amministrativo;
RITENUTO	di dover provvedere in merito;

DISPONE

- l'iscrizione nell'Albo dei fornitori di beni ed appaltatori di servizi dell' Istituto Superiore per la Protezione e la Ricerca Ambientale di n. 67 operatori economici elencati nell'allegato alla presente Disposizione, della quale costituisce parte integrante (All. 1);
- di apportare, per le motivazioni espresse in premessa, modifiche al "Regolamento per la costituzione e gestione dell' Albo dei fornitori di beni ed appaltatori di servizi dell' Istituto Superiore per la Protezione e la Ricerca Ambientale", nonché all'allegato 1) "Istanza di iscrizione", i quali formano parte



ISPRA

Istituto Superiore per la Protezione
e la Ricerca Ambientale

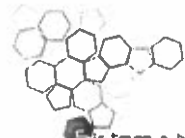

Sistema Nazionale
per la Protezione
dell'Ambiente

integrante e sostanziale della presente deliberazione, alla quale risultano allegati (All. 2). L'allegato 1- bis, concernente la dichiarazione di idoneità morale dei soggetti diversi dal legale rappresentante, di cui all'art. 80 del D.Lgs. n. 50/2016, è soppresso;

- di dare mandato al Servizio Appalti e Contratti Pubblici di provvedere alla pubblicazione del Regolamento rettificato, unitamente all'allegato 1) "Istanza di iscrizione", sulla pagina internet dell'Istituto, nella sezione Amministrazione Trasparente.

Roma, 12 GIU, 2018

Il Direttore Generale
Dr. Alessandro Bratti

ISPRA

MODULO DISPOSIZIONE

DOC. ISPRA (18) n. 476

Da:

RESPONSABILE:

Data:

ATTO PROPOSTO
NOTE INFORMATIVE

ISPRA - Servizio APA
11 GIU. 2018
PER SEGNATO

CODICE ATTO

N° PRENOTAZIONE

(a cura di AGP-BIL Settore Bilancio)

C.R.A.

C01

677/2018/M

✓

SOGGETTO:

DISPOSIZIONE ISTITUZIONE ELENCO FORNITORI

OGGETTO:

ISTITUZIONE ELENCO FORNITORI ISPRA

IL RESPONSABILE DELL'UNITA' PROPONENTE

DIRETTORE GENERALE

IL RESPONSABILE DEL C.R.A.

DIRETTORE GENERALE

IL RESPONSABILE DELL'AMMINISTRAZIONE

ALBO ISPRA

ELENCO OPERATORI ECONOMICI ISCRITTI

N.	SOCIETÀ	SEZIONE	DIVISIONE	CATEGORIA	SOTTOCATEGORIA	FASCIA DI IMPORTO
1	A.A. APPALTI S.r.l.	1	1	1.20.1	1.20.13 – 1.20.14 – 1.20.16	4
2	A.M.S. S.r.l.	2	24	24.40.1	24.40.11	4
3	A.M.Y. Sub S.r.l.	1	1	1.10.1 – 1.30.1	1.10.41 – 1.10.42 – 1.30.12 – 1.30.13 – 1.30.14	1
4	AGILENT TECHNOLOGIES ITALIA S.p.A.	1 - 2	1 - 22 - 24	1.30.1 – 22.11.1 – 24.20.1 – 24.30.1	1.31.42 – 22.11.11 – 24.20.11 – 24.20.14 – 24.20.16 – 24.30.11	4
5	AGRICONCONSULTING S.p.A.	1	6 - 7 - 14	6.20.1 – 6.20.2 – 6.40.1 – 7.10.1 – 14.30.1	6.20.11 – 6.20.12 – 6.20.13 – 6.20.21 – 6.20.22 – 6.20.23 – 6.20.24 – 6.20.25 – 6.40.11 – 6.40.13 – 6.40.14 – 7.10.12 – 7.10.13 – 7.10.14 – 7.10.15 – 7.10.16 – 7.10.17 – 14.30.11 – 14.30.12	4
6	ALFACOSTRUZIONI 2 S.r.l.	1	1	1.20.1	1.20.11 – 1.20.13 – 1.20.14 – 1.20.17	2
7	AM 22 S.r.l.	1	1	1.20.1	1.20.18	3
8	AMBIENTE LAVORI S.r.l.	1	1	1.20.1	1.20.13 – 1.20.14 – 1.20.16 – 1.20.17 – 1.20.18	1
9	ARTIGIANA ROMANA IMPIANTI di Tiberti Palmiro	1	1 - 4	1.20.1 – 1.30.1 - 1.31.1 – 1.40.1 - 4.10.1	1.20.14 – 1.20.16 – 1.20.17 – 1.30.61 – 1.30.62 – 1.31.32 – 1.31.41 – 1.31.42 – 1.40.13 – 4.10.16	4

N.	SOCIETÀ	SEZIONE	DIVISIONE	CATEGORIA	SOTTOCATEGORIA	FASCIA DI IMPORTO
10	AUTOWATT S.r.l.	1 - 2	1 - 29	1.20.1 - 29.20.1 - 29.50.1	1.20.16 - 29.20.12 - 29.50.11	2
11	AVV. BRUNO DE MARIA	1	17	17.10.1	17.10.11	4
12	BENEX S.r.l.	1	19	19.10.1	19.10.15	4
13	BIO-RAD LABORATORIES S.r.l.	2	24	24.20.1	24.20.11 - 24.20.14 - 24.20.16 - 24.20.19 - 24.20.20 - 24.20.21	4
14	CAMI S.r.l.	1 - 2	1 - 24	1.30.1 - 24.20.1	1.31.42 - 24.20.11 - 24.20.12	3
15	CAMPOVERDE S.r.l.	1	2 - 15 - 20	2.60.1 - 15.10.2 - 15.10.3 - 20.10.2	2.60.12 - 15.10.21 - 15.10.23 - 15.10.24 - 15.10.25 - 15.10.32 - 20.10.25 - 20.10.26	4
16	CAMST Soc. Coop. a r.l.	1	16	16.30.1 - 16.50.1	16.30.11 - 16.30.13 - 16.30.14 - 16.30.15 16.50.11	4
17	CONSORZIO CIS Soc. Coop. a r.l.	1	13	13.10.1	13.10.11 - 13.10.13 - 13.10.16	3
18	COSTRUZIONI EDILI TREEFFE S.a.s.	1	1	1.20.1	1.20.11 - 1.20.12 - 1.20.14	4
19	DRIVE LINE SERVICE S.r.l.	1	1	1.10.1	1.10.11 - 1.10.12 - 1.10.13 - 1.1014 - 1.10.32	4
20	EASY CUP S.r.l.	2	27	27.30.1	27.30.11	4

N.	SOCIETÀ	SEZIONE	DIVISIONE	CATEGORIA	SOTTOCATEGORIA	FASCIA DI IMPORTO
21	ECO LASER INFORMATICA S.r.l.	2	24 - 26 - 29	24.10.1 - 26.10.11 - 29.10.1 - 29.20.1 - 29.30.1 - 29.40.1 - 29.60.1	24.10.11 - 24.10.12 - 24.10.13 - 24.10.14 - 24.10.15 - 24.10.16 - 24.10.17 - 26.10.11 - 29.10.13 - 29.10.14 - 29.10.15 - 29.10.16 - 29.10.17 - 29.10.18 - 29.10.19 - 29.10.20 - 29.20.11 - 29.20.14 - 29.30.11 - 29.30.12 - 29.30.13 - 29.30.14 - 29.30.15 - 29.30.16 - 29.40.11 - 29.40.12 - 29.40.13 - 29.40.14 - 29.40.15 - 29.40.16 - 29.40.17 - 29.40.18 - 29.60.11 - 29.60.12 - 29.60.13 - 29.60.14	4
22	ECOBYT TECHNOLOGY S.r.l.	1 - 2	1 - 6 - 19 - 29	1.30.1 - 6.20.2 - 6.60.1 - 19.10.1 - 29.20.1 - 29.40.1 - 29.50.1	1.31.11 - 6.20.21 - 6.60.11 - 19.10.12 - 29.20.11 - 29.20.12 - 29.20.14 - 29.40.11 - 29.40.12 - 29.40.13 - 29.40.14 - 29.40.15 - 29.40.17 - 29.50.11 - 29.50.12	4
23	EDILIO S.r.l.	1	1	1.20.1	1.20.13 - 1.20.14 - 1.20.17	1

N.	SOCIETÀ	SEZIONE	DIVISIONE	CATEGORIA	SOTTOCATEGORIA	FASCIA DI IMPORTO
24	EDUMOL COSTRUZIONI IMPIANTI di Molinaro Eduardo	1	1	1.20.1 - 1.30.1 - 1.40.1	1.20.11 - 1.20.12 - 1.20.13 - 1.20.14 - 1.20.15 - 1.20.16 - 1.20.17 - 1.20.18 - 1.20.19 - 1.30.11 - 1.30.12 - 1.30.13 - 1.30.14 - 1.30.15 - 1.30.16 - 1.30.21 - 1.30.31 - 1.30.32 - 1.30.41 - 1.30.51 - 1.30.52 - 1.30.61 - 1.30.62 - 1.30.71 - 1.30.72 - 1.30.81 - 1.30.82 - 1.30.91 - 1.31.11 - 1.31.21 - 1.31.22 - 1.31.23 - 1.31.24 - 1.31.31 - 1.31.32 - 1.31.41 - 1.31.42 - 1.31.51 - 1.40.11 - 1.40.12 - 1.40.13 - 1.40.21	4
25	ELETTROIMPIANTI di Gilesi e Marinelli S.n.c.	1	1	1.20.1 - 1.30.1	1.20.16 - 1.31.21 - 1.31.41 - 1.31.23 - 1.31.31	3
26	EUROCHEM ITALIA S.r.l.	1	7	7.10.1	7.10.16	4
27	EURORISTORAZIONE S.r.l.	1 - 2	16 - 27	16.30.1 - 16.50.1 - 27.30.1	16.30.11 - 16.30.13 - 16.30.14 - 16.30.15 - 16.50.11 - 27.30.11	4
28	FL MEDICAL S.r.l.	2	24	24.20.1	24.20.15 - 24.20.16	4
29	FRIGOELETTICA Bruno Destriere S.r.l.	1	1	1.20.1 - 1.30.1	1.20.16 - 1.20.17 - 1.30.21 - 1.30.31 - 1.30.32 - 1.30.61 - 1.30.62	4
30	G.R.A.I.A. S.r.l.	1	7	7.10.1	7.10.12 - 7.10.13 - 7.10.14	4
31	GBSAPRI S.p.A.	1	5	5.50.1	5.50.11	4

N.	SOCIETÀ	SEZIONE	DIVISIONE	CATEGORIA	SOTTOCATEGORIA	FASCIA DI IMPORTO
32	GI.FE. COSTRUZIONI S.r.l.	1	1	1.20.1	1.20.11 - 1.20.13 - 1.20.14 - 1.20.15 - 1.20.16	4
33	GRIEC. A.M. S.r.l.	1	1	1.30.1	1.30.71 - 1.30.72 - 1.30.81 - 1.30.82	4
34	GRUPPO ARGENTA S.p.A. s.u.	2	27	27.30.1	27.30.11	2
35	HORTUS S.r.l.	2	24	24.30.1	24.30.11 - 24.30.13 - 24.30.14	4
36	ICOTEK S.r.l.	1	1	1.20.1	1.20.14	4
37	INELSY S.r.l.	1 - 2	1 - 27	1.20.1 - 27.10.1	1.20.16 - 27.10.11	1
38	ISO 2002 S.r.l.	1	15	15.10.3	15.10.32 - 15.10.33	4
39	ISTITUTO DI VIGILANZA METROPOLITANA S.r.l.	1	19	19.10.1	19.10.13 - 19.10.15 - 19.10.16	4
40	KPMG S.p.A.	1	8 - 20	8.10.1 - 20.10.2	8.10.11 - 8.10.12 - 8.10.13 - 8.10.14 - 20.10.26	4
41	L'ANTINFORTUNISTICA S.r.l.	2	24 - 25	24.10.1 - 25.10.1	24.10.11 - 24.10.12 - 25.10.11 - 25.10.12 - 25.10.13 - 25.10.14 - 25.10.15 - 25.10.16	4
42	LEICA MICROSYSTEM S.r.l.	2	24	24.20.1	24.20.11 - 24.20.14 - 24.20.15 - 24.20.16 - 24.20.17 - 24.20.18 - 24.20.19 - 24.20.20 - 24.20.21	1
43	MANNOZZI MARCO S.r.l.	1	1	1.20.1	1.20.11 - 1.20.12 - 1.20.13 - 1.20.14 - 1.20.15 - 1.20.16 - 1.20.17	4

N.	SOCIETÀ	SEZIONE	DIVISIONE	CATEGORIA	SOTTOCATEGORIA	FASCIA DI IMPORTO
44	MARASCO S.r.l.	1	13 - 15	13.10.1 - 15.10.1 - 15.10.2	13.10.11 - 15.10.11 - 15.10.12 - 15.10.21 - 15.10.23 - 15.10.25 - 15.10.26 - 15.10.27	2
45	MORGANTI SERVICE S.r.l.	1 - 2	1 - 6 - 24 - 26 - 28 - 29	1.30.1 - 6.50.1 - 24.10.1 - 26.10.1 - 26.10.2 - 26.10.3 - 26.10.4 - 26.10.5 - 26.10.6 - 26.10.8 - 28.10.1 - 29.10.1 - 29.30.1	1.30.91 - 6.50.11 - 24.10.16 - 24.10.17 - 26.10.11 - 26.10.20 - 26.10.30 - 26.10.41 - 26.10.42 - 26.10.43 - 26.10.51 - 26.10.52 - 26.10.64 - 26.10.81 - 26.10.82 - 26.10.83 - 28.10.11 - 28.10.13 - 28.10.14 - 29.10.13 - 29.10.15 - 29.10.16 - 29.10.17 - 29.10.18 - 29.10.19 - 29.10.20 - 29.30.11 - 29.30.12 - 29.30.13 - 29.30.14	1
46	NEAPOLIS SERVIZI S.a.s. di Valentina Di Lillo	1	13	13.10.1	13.10.11 - 13.10.13 - 13.10.16	2
47	ONE DIVISIONE TRASLOCHI S.r.l.	1	2 - 23	2.40.3 - 23.10.1 - 23.10.2	2.40.31 - 23.10.11 - 23.10.21	4
48	PARISI DOMENICO	1 - 2	1 - 24	1.10.1 - 24.50.1	1.10.13 - 24.50.14	4
49	PRODEO S.p.A.	1	6	6.30.2 - 6.60.1	6.30.22 - 6.60.11	4
50	PULINET SERVIZI BOLOGNA Soc. Coop. a r.l.	1	13	13.10.1	13.10.11 - 13.10.13 - 13.10.16	4

N.	SOCIETÀ	SEZIONE	DIVISIONE	CATEGORIA	SOTTOCATEGORIA	FASCIA DI IMPORTO
51	QUALITA' di Russo Maurizio S.r.l.	1	1	1.20.1 - 1.40.1	1.20.11 - 1.20.12 - 1.20.13 - 1.20.14 - 1.20.15 - 1.20.16 - 1.20.17 - 1.20.18 - 1.20.19 - 1.40.11 - 1.40.12 - 1.40.13	1
52	ROSSI TRANSWORLD S.r.l.	1	23	23.10.1 - 23.10.2	23.10.11 - 23.10.21	4
53	SAGGESE S.p.A.	1 - 2	1 - 28	1.20.1 - 1.40.1 - 28.10.1	1.20.11 - 1.20.12 - 1.20.13 - 1.20.14 - 1.20.15 - 1.40.11 - 28.10.11 - 28.10.13 - 28.10.14 - 28.10.15 - 28.10.16 - 28.10.18 - 28.10.19 - 28.10.20 - 28.10.21	4
54	SAGI LAVORI S.r.l.	1	1	1.20.1	1.20.14 - 1.20.16 - 1.20.17	4
55	SHIMADZU S.r.l.	2	24	24.20.1	24.20.11 - 24.20.14 - 24.20.16	3
56	SIA GARDEN S.r.l.	1	1	1.20.1	1.20.18	4
57	SOCIETÀ COOPERATIVA MACCHIA	1	13	13.10.1	13.10.11 - 13.10.13 - 13.10.16	4
58	STUDIO TECNICO ASSOCIATO FADELFA	1	7	7.10.1	7.20.12	1
59	T.I.S. S.r.l. - Tecnologie Integrate e Servizi	1	1	1.30.1	1.30.21 - 1.30.31 - 1.30.32 - 1.30.51 - 1.30.52 - 1.30.61 - 1.30.62	4
60	TECNO ASCENSORI ROMA S.r.l.s.	1	1	1.30.1	1.30.71 - 1.30.72 - 1.30.81 - 1.30.82	2

N.	SOCIETÀ	SEZIONE	DIVISIONE	CATEGORIA	SOTTOCATEGORIA	FASCIA DI IMPORTO
61	TECNOENGINEERING S.r.l.	1	1	1.20.1 - 1.30.1	1.20.13 - 1.20.14 - 1.20.16 - 1.20.17 - 1.30.11 - 1.30.12 - 1.30.21 - 1.30.31 - 1.30.32 - 1.30.41 - 1.30.51 - 1.30.52 - 1.30.61 - 1.30.62 - 1.31.23 - 1.31.24 - 1.31.31 - 1.31.32 - 1.31.41 - 1.31.42 - 1.31.51	4
62	TELIA COSTRUZIONI S.r.l.	1	1	1.20.1	1.20.11 - 1.20.14	4
63	TEMPOR S.p.A. Agenzia per il lavoro	1	18	18.10.1	18.10.21 - 18.10.22	4
64	TERRA MESSFLUG GmbH	1	14	14.30.1	14.30.14	3
65	TIBURTINI S.r.l.	1 - 2	14 - 26	14.10.1 - 14.20.1 - 14.30.1 - 26.10.3 - 26.10.5 - 26.10.6 - 26.10.8	14.10.11 - 14.20.13 - 14.20.14 - 14.20.16 - 14.20.17 - 14.20.19 - 14.30.13 - 26.10.30 - 26.10.52 - 26.10.61 - 26.10.62 - 26.10.64 - 26.10.65 - 26.10.82 - 26.10.83	4
66	URBAN ADV S.r.l.	1	6 - 10 - 12 - 14 - 26	6.60.1 - 10.10.1 - 12.10.1 - 14.10.1 - 26.10.1	6.60.11 - 10.10.13 - 12.10.11 - 12.10.12 - 12.10.14 - 14.10.11 - 14.20.19 - 26.10.61 - 26.10.62 - 26.10.63 - 26.10.64 - 26.10.65 - 26.10.82 - 26.10.83	4
67	VINCI-BIOCHEM S.r.l.	2	24	24.20	24.20.19 - 24.20.20 - 24.20.21	1

**REGOLAMENTO PER LA COSTITUZIONE E
GESTIONE DELL'ALBO DEI FORNITORI DI BENI
ED APPALTATORI DI SERVIZI DELL' ISTITUTO
SUPERIORE PER LA PROTEZIONE E LA
RICERCA AMBIENTALE - ISPRA**



INDICE

Premessa

Art. 1 - Finalità

Art. 2 - Ambito di applicazione

Art. 3 - Struttura e funzione dell'Albo

Art. 4 - Istituzione e formazione dell'Albo

Art. 5 - Modalità di richiesta di iscrizione all'Albo

Art. 6 - Requisiti di iscrizione all'Albo

Art. 7 - Verifiche e iscrizione all'Albo

Art. 8 - Fasce di importo

Art. 9 - Periodo di validità e aggiornamento dell'Albo

Art. 10 - Riduzione e sospensione dell'iscrizione

Art. 11 - Cancellazione dell'iscrizione

Art. 12 - Pubblicità

Art. 13 - Trattamento dei dati personali

Art. 14 - Norme di rinvio

Art. 15 - Disposizioni finali

Premessa

Ai fini dell'attivazione delle procedure di affidamento previste dall'art. 36 del D.Lgs. n. 50/2016, è istituito presso l'Istituto Superiore per la Protezione e la Ricerca Ambientale - ISPRA - l'elenco dei fornitori e/o dei prestatori di Servizi di cui al presente Regolamento.

L'elenco ha lo scopo di definire un numero di operatori economici per i quali risultano preliminarmente dichiarati, ai sensi del D.P.R. 445/2000, i requisiti di carattere morale ed i requisiti di capacità economica e finanziaria.

Nell'ambito di tale elenco l'Istituto può individuare, ove consentito dalle norme vigenti, i soggetti da invitare alle singole procedure di affidamento.

Il presente documento, con i relativi allegati che ne formano parte essenziale ed integrante, costituisce il "Regolamento per la costituzione e la gestione dell'Albo dei fornitori di beni ed appaltatori di servizi dell'Istituto Superiore per la Protezione e la Ricerca Ambientale".

Art. 1 - Finalità

1. Il presente Regolamento disciplina l'istituzione e la gestione dell'Albo dei fornitori di beni ed appaltatori di servizi (di seguito Albo) che l'Istituto Superiore per la Protezione e la Ricerca Ambientale (di seguito ISPRA) si riserva di utilizzare per l'individuazione di operatori economici idonei da invitare nelle proprie procedure ad evidenza pubblica.
2. Esso è finalizzato ad assicurare l'applicazione uniforme, sistematica e puntuale dei criteri di selezione degli operatori economici iscritti all'Albo, nel rispetto dei principi di non discriminazione e parità di trattamento, economicità ed efficacia, imparzialità e trasparenza, proporzionalità. Altresì, è istituito a garanzia dei principi di pubblicità, concorrenza e rotazione degli inviti, con particolare riguardo, anche, ai principi della tutela dell'ambiente, della sostenibilità ambientale e della efficienza energetica.
3. La pubblicazione e diffusione del presente Regolamento, la trasmissione delle istanze di partecipazione e della documentazione necessaria per l'inserimento nell'Albo, nonché l'istituzione dell'Albo medesimo, non costituiscono in alcun modo l'avvio di procedura di affidamento e/o di aggiudicazione di appalti (con o senza confronto competitivo).
4. Con la procedura descritta nel presente Regolamento istitutivo non vengono, costituite classificazioni di merito e non si procede, pertanto, all'attribuzione di punteggi.

Art. 2 - Ambito di applicazione

1. L'Albo potrà essere utilizzato da ISPRA nei seguenti casi:
 - individuazione, da parte del responsabile unico del procedimento, di operatori economici da invitare per le procedure di cui alle lettere a) e b), art. 36, del D.Lgs. n. 50/2016, per le categorie/sottocategorie merceologiche di attività individuate nell'Allegato A al presente Regolamento;
 - negli altri casi consentiti dalla legge.

2. In ogni caso, l'ISPRA si riserva di utilizzare gli strumenti messi a disposizione dalla centrale di committenza Consip S.p.A., nonché di utilizzare le ulteriori procedure di cui agli articoli da 60 a 65 del D.Lgs. n. 50/2016.
3. Resta ferma la facoltà dell'ISPRA di non ricorrere alle società iscritte all'Albo o di ricorrervi parzialmente, nelle seguenti ipotesi:
 - qualora si tratti di forniture di beni e prestazione di servizi che, per la loro peculiarità tecnica o qualitativa, ovvero per il grado di specializzazione e/o organizzazione richiesta, non rendano possibile l'utilizzazione dell'Albo;
 - qualora, in relazione all'appalto che intende affidare, non siano iscritti all'Albo operatori economici in numero sufficiente a garantire che la procedura concorsuale si svolga con il numero minimo di operatori previsto per legge;
 - qualora l'ISPRA, sulla base delle proprie conoscenze di mercato, ritenga utile ampliare la concorrenzialità rispetto alle società iscritte, invitando o interpellando anche altre società ritenute idonee;
 - in tutti gli altri casi in cui ritenga conveniente ed opportuno provvedere all'integrazione del numero di operatori tramite ricerche di mercato.
4. Nella gestione dell'Albo non sono comprese le collaborazioni esterne per consulenze e gli incarichi di progettazione e direzione lavori e collaudo lavori.

Art. 3 - Struttura e funzione dell'Albo

1. L'Albo è articolato in differenti Sezioni, e precisamente:
 - SEZIONE 1 "SERVIZI", secondo la categoria merceologica di cui all'Allegato A;
 - SEZIONE 2 "FORNITURE", secondo la categoria merceologica di cui all'Allegato A
2. Le Sezioni che compongono l'Albo sono suddivise in divisioni, categorie e sottocategorie, identificate per numero progressivo e descrizione.
3. L'operatore economico che intende iscriversi all'Albo ha facoltà di registrarsi ad un numero di categorie/sottocategorie merceologiche le quali trovano un preciso

riscontro nelle attività espletate dal medesimo e rilevabili dal certificato della CCIAA.

4. L'ISPRA si riserva la facoltà di revisionare il numero delle categorie e sottocategorie merceologiche previste, qualora lo ritenga utile a fini gestionali, ovvero per specifiche esigenze sopravvenute, di natura tecnica e/o scientifica, ovvero di carattere normativo o regolamentare.
5. L'Albo è un elenco, redatto secondo un ordine alfabetico, relativo agli operatori economici che risultano in possesso dei requisiti previsti dalla normativa vigente, nonché richiesti dal presente Regolamento per l'affidamento di contratti pubblici.
6. Nell'Albo vengono iscritti gli operatori economici che presentano istanza, secondo le modalità e con le forme indicate nel seguito del presente Regolamento, e che, ad insindacabile giudizio dell'ISPRA ed a seguito della verifica di sussistenza dei requisiti dichiarati nella istanza di iscrizione, nonché sulla base delle risultanze della documentazione ad essa allegata, siano valutati idonei.
7. L'istanza di iscrizione all'Albo, le relative dichiarazioni e la documentazione allegata, nonché gli altri eventuali elementi integrativi forniti dagli operatori economici interessati hanno il solo scopo di manifestare la volontà dei medesimi operatori di essere iscritti all'Albo, senza la costituzione di alcun vincolo in capo ad ISPRA per l'assegnazione di qualsivoglia affidamento ad essi.

Art. 4 - Istituzione e formazione dell'Albo

1. L'Albo è istituito con il presente Regolamento, approvato dal Consiglio di Amministrazione.
2. Il Direttore Generale dell'ISPRA provvede all'attuazione e alla modifica degli allegati al presente Regolamento, mediante l'emanazione di tutti i provvedimenti ed atti connessi, ivi compresi quelli di modifica dell'Albo stesso, delle categorie/sottocategorie merceologiche e quelli di coordinamento interno eventualmente necessari per rendere l'Albo operante con carattere di obbligatorietà nei confronti delle strutture dell'ISPRA, le quali pongano in essere taluna delle procedure ad evidenza pubblica previste.

3. Al Servizio Appalti e Contratti Pubblici è attribuita la gestione dell'Albo.
4. Il precedente Albo fornitori già in uso presso l'ISPRA deve intendersi sostituito dal nuovo Albo fornitori istituito con il presente Regolamento. Gli operatori economici già iscritti nel precedente Albo fornitori devono procedere a nuova istanza di iscrizione.

5. L'elenco degli operatori economici, non appena costituito, è pubblicato ed accessibile dal sito web di Ispra www.isprambiente.it nella sezione *Amministrazione Trasparente* → *Albo dei Fornitori di beni ed appaltatori di servizi*. Nella medesima sezione è inoltre pubblicato il presente Regolamento, con i suoi allegati.

Art. 5 - Modalità di richiesta di iscrizione all'Albo

1. Ai fini dell'iscrizione nell'Albo gli operatori economici interessati devono far pervenire, con le modalità indicate nel seguito, l'istanza di iscrizione, nonché le dichiarazioni e la documentazione ad essa connesse, utilizzando la modulistica indicata ed allegata in calce al presente Regolamento (Allegati 1, 1bis). L'istanza deve essere corredata dalla copia di un documento d'identità, in corso di validità, del legale rappresentante sottoscrittore dell'istanza stessa. Nel caso in cui l'istanza di iscrizione e le dichiarazioni fossero sottoscritte da un Procuratore, deve essere trasmesso il relativo atto di procura in corso di validità, unitamente alla copia di un documento d'identità, in corso di validità.
2. Il fac-simile Allegato 1 "istanza di iscrizione" ed il fac-simile Allegato 1bis "Dichiarazioni ex art. 80, comma 1 del D.Lgs. n. 50/2016 degli altri soggetti" sono allegati al presente Regolamento e dello stesso formano parte integrante.
3. Nel caso di richiesta proveniente da un Consorzio, dovrà essere trasmesso l'Atto costitutivo del consorzio stesso.
4. Non è consentito ad un operatore economico presentare istanza di iscrizione, nell'ambito della medesima categoria merceologica, in forma individuale e contemporaneamente in forma associata (consorzi), ovvero di partecipare in più di un consorzio, pena l'esclusione di tutte le istanze presentate.

5. Le Società aventi sede legale nell'Unione Europea e quelle aventi sede fuori dal territorio dell'Unione possono essere inserite nell'Albo a seguito di istanza di iscrizione presentata con le modalità di cui al presente Regolamento. La documentazione e le dichiarazioni di cui ai punti precedenti dovranno essere rese secondo la legislazione equivalente del Paese di appartenenza.
6. Le domande di iscrizione per il nuovo Albo dell'ISPRA possono essere trasmesse mediante raccomandata A.R., ovvero con consegna a mano, o tramite corriere presso il Settore Protocollo dell'Istituto al seguente indirizzo: ISPRA - Istituto Superiore per la Protezione e la Ricerca Ambientale - Via Vitaliano Brancati, 48 – 00144 Roma.
7. In alternativa a quanto sopra indicato, la documentazione richiesta per l'iscrizione al nuovo Albo può essere trasmessa all'indirizzo PEC: *protocollo.ispra@ispra.legalmail.it*. In tale ipotesi, la sottoscrizione di tutta la documentazione deve avvenire con firma digitale.
8. Le eventuali integrazioni e/o chiarimenti richiesti da ISPRA, ai fini della completezza e correttezza della istanza presentata, possono essere trasmesse mediante raccomandata A.R., ovvero con consegna a mano, o tramite corriere presso il Settore Protocollo dell'Istituto al seguente indirizzo: ISPRA - Istituto Superiore per la Protezione e la Ricerca Ambientale - Via Vitaliano Brancati, 48 – 00144 Roma; ovvero possono essere trasmesse all'indirizzo PEC: *protocollo.ispra@ispra.legalmail.it*. In tale ipotesi, la sottoscrizione di tutta la documentazione deve avvenire con firma digitale.
9. Il plico contenete l'istanza di iscrizione e la documentazione in precedenza indicata, deve recare all'esterno la dicitura "Albo Fornitori ISPRA – Istanza di iscrizione". Inoltre, sempre all'esterno del plico, devono essere indicati: la ragione sociale, la partita IVA, l'indirizzo dell'operatore economico, i recapiti telefonici, i recapiti pec, i recapiti di posta ordinaria.
10. In caso di invio tramite corriere privato o agenzia di recapito, la dicitura "Albo fornitori di beni ed appaltatori di servizi ISPRA – Istanza di iscrizione", dovrà essere apposta anche sull'involucro all'interno del quale sia stato eventualmente posto il

plico contenente l'istanza di iscrizione e la documentazione a corredo.

11. L'Amministrazione non assume alcuna responsabilità per la mancata ricezione dell'istanza di iscrizione e della relativa documentazione, dovuti a disguidi postali o di altra natura, o comunque imputabili a fatto di terzi, a caso fortuito o di forza maggiore.
12. Per la presentazione di mere richieste di chiarimenti si segnala il seguente recapito mail: albofornitori@isprambiente.it.

Art. 6 - Requisiti di iscrizione all'Albo

1. Ai fini dell'iscrizione all'Albo l'ISPRA procede alla valutazione dei seguenti requisiti:

I) REQUISITI DI ORDINE GENERALE E DI IDONEITÀ PROFESSIONALE

a) non trovarsi in nessuna delle situazioni di esclusione di cui all'art. 80 del D.Lgs. n. 50/2016 (fac-simile Allegato 1 e 1bis). Le dichiarazioni relative ai motivi di esclusione elencati al comma 1 dell'art. 80, del Codice, devono essere rese direttamente anche da ciascuno dei soggetti di cui al comma 3 del medesimo art. 80.

Nel caso in cui i soggetti di cui al comma 3 dell'art. 80 del Codice, compresi quelli cessati dalla carica, fossero impossibilitati a rendere direttamente le dichiarazioni in parola, esse potranno essere rese, per quanto di propria conoscenza, dal legale rappresentante dell'operatore economico istante, con indicazione nominativa dei soggetti cui i requisiti si riferiscono;

b) essere iscritto, per attività inerenti alla/e categoria/e o sottocategoria/e merceologiche per cui si chiede l'iscrizione, alla C.C.I.A.A. – Registro delle Imprese, con l'indicazione dell'attività per la quale è iscritto, il numero di iscrizione, la data di iscrizione, la durata e la data di termine, la forma giuridica, i nominativi, le qualifiche, le date di nascita e la residenza degli eventuali titolari, soci, amministratori muniti di poteri di rappresentanza e soci accomandatari, ovvero nel registro professionale dello Stato di appartenenza nel settore di attività che consente l'assunzione del servizio

(fac-simile Allegato 1). È facoltà dell'operatore economico allegare copia della visura camerale.

In caso di consorzio i requisiti di cui sopra devono essere posseduti dal consorzio e da ciascuna delle imprese consorziate.

II) REQUISITI DI CAPACITÀ ECONOMICA E FINANZIARIA:

a) fatturato globale conseguito negli ultimi tre esercizi, antecedenti la data di presentazione della domanda di iscrizione, almeno pari alla fascia di importo (intesa come valore massimo) ad esso corrispondente (fac-simile Allegato 1).

In caso di richiesta di iscrizione a più categorie merceologiche il fatturato dell'operatore economico deve essere almeno pari alla somma delle fasce di importo, intese come valore massimo, per ciascuna delle iscrizioni richieste (per esempio: qualora si chieda l'iscrizione per due categorie, per la fascia di importo 2 pari a 150.000,00 euro, il fatturato globale deve essere almeno pari a 300.000,00 euro, ovvero 150.000,00 euro + 150.000,00 euro).

Per i soggetti di cui all'art. 34, comma 1, lettere b) e c) del Codice il requisito del fatturato globale deve essere posseduto integralmente dal consorzio che chiede l'iscrizione.

2. L'operatore economico dichiara inoltre tutto quanto ulteriormente previsto nel documento "Istanza di iscrizione" (fac-simile Allegato 1).

Art. 7 - Verifiche e iscrizione all'Albo

1. L'Ufficio competente effettua l'esame della documentazione pervenuta, verificando la sussistenza dei requisiti formali (ad esempio, sussistenza di tutta la documentazione richiesta; sottoscrizione della istanza di iscrizione a cura del legale rappresentante), nonché la completezza delle dichiarazioni e la consistenza degli allegati rispetto a quanto dichiarato nella istanza di iscrizione.

2. Qualora l'istanza di iscrizione sia priva di sottoscrizione delle dichiarazioni si procederà al rigetto.

3. Con apposita comunicazione, inviata al recapito pec e/o al recapito e-mail indicato dall'operatore economico in sede di istanza di iscrizione, l'ISPRA informa la società circa le eventuali carenze di dichiarazioni o di documentazione e la invita ad effettuare le opportune integrazioni entro un termine perentorio di 10 giorni decorso inutilmente il quale la domanda decade.

4. L'istanza di iscrizione sarà rigettata e non si procederà all'iscrizione all'Albo nei confronti degli operatori economici richiedenti per uno dei seguenti motivi:
 - a) attività per la quale si chiede l'iscrizione non inclusa fra quelle indicate nel certificato di iscrizione alla Camera di Commercio, Industria, Artigianato ed Agricoltura;
 - b) incompletezza della documentazione e decorso del termine per le integrazioni;
 - c) mancato possesso dei requisiti previsti dal presente Regolamento.
5. Ai fini dell'inserimento nell'Albo non saranno considerate ammissibili le istanze con dichiarazioni parziali ovvero mancanti in tutto o in parte degli allegati.
6. ISPRA procederà al controllo a campione, nella misura del 2%, delle dichiarazioni rese nella istanza di iscrizione, ai sensi degli artt. 46 e 47 del D.P.R. n. 445 del 28 dicembre 2000, nonché della documentazione ad essa allegata.
7. In ogni caso, ISPRA potrà attivare a proprio insindacabile giudizio, in qualsiasi momento, tutti i controlli ritenuti necessari al fine di determinare l'ammissibilità o meno degli operatori all'Albo, nonché la relativa permanenza.
8. ISPRA si riserva la facoltà di istituire, ove necessario, apposite commissioni di valutazione, per materia, con riferimento ai requisiti richiesti.
9. A seguito dell'esito positivo delle verifiche e dei controlli effettuati, viene attribuita all'operatore economico la fascia di importo di cui all'art. 8.
10. Concluse tutte le operazioni di verifica ed attribuzione di fascia, il Direttore Generale dell'ISPRA dispone l'iscrizione/cancellazione dell'operatore economico alle categorie/sottocategorie merceologiche di riferimento. Dell'iscrizione/cancellazione ne è data comunicazione, tramite pec, agli operatori economici dal Servizio Appalti e Contratti Pubblici.

11. In caso di rigetto dell'istanza, ISPRA trasmette apposita comunicazione, tramite pec, con l'indicazione delle cause di non ammissibilità.
12. Tutte le comunicazioni relative all'Albo avverranno in modalità telematica, attraverso i recapiti indicati dall'operatore economico. Resta in ogni caso salva per l'ISPRA la facoltà di utilizzare altri canali di comunicazione, ove necessario.
13. In considerazione della eventuale numerosità delle istanze pervenute, ovvero della complessità dei procedimenti istruttori che si rendano necessari per la valutazione delle istanze medesime, ISPRA procede alla valutazione delle stesse nel termine di novanta giorni dalla loro ricezione.
14. L'ISPRA si riserva la facoltà di richiedere in sede di invito alle singole procedure di affidamento ulteriori requisiti di capacità economica e tecnico-professionale in relazione all'entità e all'oggetto dell'affidamento.

Art. 8 - Fasce di importo

1. Gli operatori economici saranno iscritti nell'Albo per una fascia di importo economica attribuita secondo i criteri di cui al precedente art. 6, numero II, lett. a).
2. Le fasce di importo riconosciute all'operatore economico sono tra le seguenti:

- fascia 1 fino a €.	50.000,00
- fascia 2 fino a €.	150.000,00
- fascia 3 fino a €.	300.000,00
- fascia 4 fino a €.	500.000,00
3. Gli operatori economici, già iscritti nell'Albo, che desiderano ottenere la modifica della potenzialità economica, dovranno presentare istanza in carta semplice dichiarando, ai sensi degli artt. 46 e 47 del D.P.R. n. 445 del 28 dicembre 2000, i requisiti di cui all'art. 6, numero II, lett. a).
4. Il Responsabile unico del procedimento individua gli operatori economici da invitare

in relazione alle suddette fasce di importo, salva la facoltà, in sede di selezione, di procedere a diverse e motivate valutazioni in merito.

Art. 9 - Periodo di validità e aggiornamento dell'Albo

1. L'iscrizione all'Albo ha validità triennale decorrente dalla data indicata nella comunicazione di iscrizione dell'ISPRA o del suo eventuale rinnovo, sempre che nel suddetto periodo continuino, per il suo mantenimento, ad essere soddisfatte le condizioni che hanno dato luogo all'iscrizione.
2. Tre mesi prima della data di scadenza del triennio di validità dell'iscrizione, l'operatore economico deve presentare apposita istanza intesa al rinnovo dell'iscrizione stessa, corredandola di tutta la documentazione indicata nei precedenti articoli, adeguatamente aggiornata.
3. L'Albo verrà aggiornato annualmente nei mesi di giugno e dicembre. Di norma si procederà alle iscrizioni con cadenza semestrale:
 - entro il 30 giugno saranno iscritte le società che hanno presentato apposita istanza entro e non oltre il 28 febbraio, utilizzando i moduli di iscrizione (Allegato 1, 1bis) correttamente compilati;
 - entro il 31 dicembre saranno iscritte le società che hanno presentato la istanza entro e non oltre il 31 agosto, utilizzando i moduli di iscrizione correttamente compilati (Allegato 1, 1bis).
4. A seguito dell'aggiornamento suddetto potranno essere aggiunti nell'Albo (sempre secondo l'ordine alfabetico) i nuovi operatori economici che ne abbiano fatto istanza e che risultino idonei.
5. L'operatore iscritto può chiedere l'estensione dell'iscrizione ad altre categorie/sottocategorie merceologiche secondo il modello allegato al presente Regolamento (Allegato 3).
6. L'operatore economico che verrà iscritto nell'Albo dovrà, a pena di cancellazione, comunicare tempestivamente qualsiasi variazione dei requisiti oggettivi e/o soggettivi dichiarati al momento dell'invio della istanza di iscrizione (Allegato 4). Le

comunicazioni circa tali variazioni dovranno essere trasmesse al seguente indirizzo pec: protocollo.ispra@ispra.legalmail.it.

Art. 10 – Riduzione e sospensione dell’iscrizione

1. L’ISPRA, in tutti i casi in cui non rilevi una motivazione che determina la cancellazione dell’iscrizione, in base agli elementi acquisiti nel corso della verifica dei requisiti ed in riscontro dell’assenza degli stessi, può procedere alla sospensione dell’efficacia dell’iscrizione, ovvero alla riduzione della stessa, con procedimento svolto in contraddittorio con l’impresa interessata.
2. I suddetti provvedimenti possono essere adottati anche in corso di iscrizione, ove emergano elementi sostanziali che legittimano tali determinazioni.

Art. 11 - Cancellazione dell’iscrizione

1. L’operatore economico che ha conseguito l’iscrizione all’Albo può, in qualsiasi momento, chiedere all’ISPRA di essere cancellato dall’Albo medesimo. La richiesta di cancellazione deve essere formulata dal legale rappresentante o da altro soggetto munito dei poteri di firma.
2. Verrà invece disposta la cancellazione d’ufficio e conseguente esclusione dall’Albo qualora per gli operatori economici emergano evidenze circa il verificarsi di uno dei seguenti casi:
 - a) perdita dei requisiti previsti dal presente Regolamento;
 - b) rifiuto dell’esecuzione della fornitura/servizio affidati;
 - c) accertamento di condotta tale da turbare gravemente la normalità dei rapporti con l’ISPRA e rendere inopportuna la partecipazione dell’operatore economico alle gare indette dall’ISPRA;
 - d) affidamento a terzi dell’esecuzione totale o parziale delle prestazioni contrattuali senza autorizzazione dell’ISPRA;
 - e) mancata partecipazione per tre volte consecutive, senza giustificato motivo, a procedure indette dall’ISPRA per le quali si sia proceduto ad invito;

- f) mancata comunicazione all'ISPRA delle variazioni e delle modificazioni legali intervenute nei requisiti costitutivi, nell'organizzazione e nella struttura dell'operatore economico successivamente al conseguimento dell'iscrizione all'Albo;
 - g) ove l'ISPRA venga in possesso di documenti, notizie o qualsiasi altro mezzo ritenuto idoneo a dimostrare il mancato rispetto delle disposizioni sancite nei propri Regolamenti;
 - h) accertata irregolarità nella fase di partecipazione a gara (comunicazione di informazioni false, produzione di documentazione falsa, ecc.);
 - i) mancato rispetto degli obblighi contrattuali (ritardi nelle consegne, standards qualitativi o tecnici inferiori a quelli richiesti, inadempienza o irregolarità nei modi o nei tempi di contabilizzazione, ecc.).
3. La cancellazione sarà comunicata agli operatori economici interessati tramite pec.
 4. L'ISPRA si riserva la facoltà di accettare la richiesta di nuova iscrizione degli operatori economici cancellati.

Art. 12 - Pubblicità

1. Il presente Regolamento, così come ogni sua modifica ed integrazione, è pubblicato sul sito internet di Ispra www.isprambiente.it nella sezione *Amministrazione Trasparente* → *Albo dei Fornitori di beni ed appaltatori di servizi*.
2. L'esistenza della procedura di iscrizione nell'Albo è resa nota mediante Avviso pubblicato sulla Gazzetta Ufficiale della Repubblica Italiana e sul sito informatico dell'ISPRA nella sezione *Amministrazione Trasparente* → *Albo dei Fornitori di beni ed appaltatori di servizi*.
3. L'Albo è pubblicato sul sito internet di Ispra www.isprambiente.it nella sezione *Amministrazione Trasparente* → *Albo dei Fornitori di beni ed appaltatori di servizi*.

Art. 13 – Trattamento dei dati personali

1. I dati raccolti da ISPRA, nell'ambito delle procedure di formazione dell'Albo, saranno trattati con l'osservanza delle norme preposte alla protezione delle persone

fisiche con riguardo al trattamento dei dati personali, nonché alla libera circolazione di tali dati, comunque, esclusivamente ai fini dello svolgimento dell'attività contrattuale.

2. Titolare del trattamento dei dati è il Direttore Generale dell'ISPRA.
3. Ai fini del trattamento, gli operatori economici, in sede di iscrizione all'Albo e di richiesta di variazione dei dati in esso contenuti, verranno invitati a rendere il proprio consenso.

Art. 14 - Norme di rinvio

1. Per quanto non previsto nel presente Regolamento si rinvia alla normativa vigente in materia di contratti pubblici, nonché a tutte le disposizioni di rango primario e secondario di attuazione e di esecuzione.
2. Ove compatibili, ovvero espressamente richiamate dalla normativa di settore, si applicano le disposizioni del Codice civile e le altre disposizioni normative in materia di contratti di diritto privato, per quanto non regolato dalle disposizioni sopra richiamate.
3. Il presente Regolamento annulla e sostituisce ogni altro provvedimento emanato in materia.
4. Le disposizioni del presente Regolamento debbono intendersi sostituite, modificate e abrogate ovvero disapplicate automaticamente ove il relativo contenuto sia incompatibile con sopravvenute inderogabili disposizioni legislative.

Art. 15 - Disposizioni finali

1. In fase di prima applicazione, gli operatori economici potranno far pervenire le istanze di iscrizione a far data dalla pubblicazione dell'Avviso di costituzione dell'Albo sulla Gazzetta Ufficiale della Repubblica Italiana e comunque non oltre il 28/02/2018. L'iscrizione all'Albo avverrà entro il 30 giugno 2018.

Roma, li _____

**Istanza di iscrizione
all'Albo dei fornitori di beni ed appaltatori di servizi ISPRA**

Il/la sottoscritto/a _____
C.F. _____ nato/a a _____ il _____ residente
a _____ in _____ in qualità di
(*titolare, legale rappresentante, procuratore*) _____
dell'impresa _____
con sede legale in _____ via _____
partita IVA _____ C.F. _____
PEC _____ Posta elettronica _____ Tel. _____

CHIEDE

che la società venga iscritta nell'Albo dei fornitori di beni ed appaltatori di servizi dell'Istituto Superiore per la Protezione e la Ricerca Ambientale nella seguente Sezione, per la/e seguente/i divisione/i, categoria/e e sottocategoria/e merceologica/he di attività:

SEZIONE

DIVISIONE

CATEGORIA

SOTTOCATEGORIA

A TAL FINE DICHIARA

in nome e per conto dell'impresa sopra generalizzata, a conoscenza di quanto disposto dagli artt. 75 e 76 del D.P.R. 28 dicembre 2000 n. 445 sulle conseguenze e sulle responsabilità penali cui può andare incontro in caso di dichiarazioni mendaci, ai sensi e per gli effetti di cui all'art. 47 del D.P.R. 445/2000, sotto la propria personale responsabilità:

di presentare l'istanza in forma di:

IMPRESA SINGOLA come sopra generalizzata

OPPURE

IMPRESA ASSOCIATA in qualità di Consorzio _____ (indicare la tipologia del consorzio):

tra i seguenti operatori:

Ragione o denominazione sociale _____

con sede legale in _____ via _____

partita IVA _____ C.F. _____

PEC _____ Fax _____ Tel. _____

Ragione o denominazione sociale _____

con sede legale in _____ via _____

partita IVA _____ C.F. _____

PEC _____ Fax _____ Tel. _____

(aggiungere ulteriori campi se presenti ulteriori mandanti)

DICHIARA INOLTRE

a) che il legale rappresentante; il titolare e il direttore tecnico, se si tratta di impresa individuale; il socio e il direttore tecnico, se si tratta di società in nome collettivo; i soci accomandatari o il direttore tecnico, se si tratta di società in accomandita semplice; i membri del consiglio di amministrazione cui sia stata conferita la legale rappresentanza, ivi compresi institori e procuratori generali, dei membri degli organi con poteri di direzione, di vigilanza o di controllo (collegio sindacale o di revisori, ai sensi dell'art. 2477 del codice civile), del direttore tecnico o socio unico persona fisica, ovvero del socio di maggioranza in caso di società con meno di quattro soci, se si tratta di altro tipo di società o consorzio, compresi dei soggetti cessati dalla carica nell'anno antecedente la data di pubblicazione del bando di gara, sono:

• sig. _____ nato a _____ il _____
residente in _____ via _____
carica _____ dal _____ al *(solo per i cessati)*

• sig. _____ nato a _____ il _____
residente in _____ via _____
carica _____ dal _____ al *(solo per i cessati)*

• sig. _____ nato a _____ il _____
residente in _____ via _____
carica _____ dal _____ al *(solo per i cessati)*

(aggiungere ulteriori campi laddove necessario)

b) che l'operatore economico è iscritto:

- al Registro delle imprese tenuto dalla C.C.I.A.A. di _____ numero di iscrizione _____
- nel Registro Commissioni provinciali per l'artigianato di _____ numero di iscrizione _____
- altro _____

con il seguente oggetto sociale, che risulta coerente con l'oggetto dell'iscrizione:

Si indicano inoltre ulteriori dati del certificato: forma giuridica, sede, cariche sociali

(in alternativa produrre copia del certificato rilasciato in data non anteriore a sei mesi a quella fissata per la presentazione dell'istanza)

- c) di non presentare più domande per la medesima categoria di specializzazione a titolo individuale e come componente di consorzi, ovvero di non partecipare in più di un consorzio;
- d) che non sussistono le cause d'esclusione di cui all'art. 80 del D.Lgs. 18 aprile 2016, n. 50 e s.m.i, ovverossia:

che nei propri confronti e nei confronti di tutti i soggetti indicati nel punto A:

- non è stata pronunciata sentenza di condanna passata in giudicato, o decreto penale di condanna divenuto irrevocabile, oppure sentenza di applicazione della pena su richiesta, ai sensi dell'art. 444 del c.p.p.:
 - ✓ per delitti, consumati o tentati, di cui agli articoli 416 (*Associazione per delinquere*) e 416-bis (*Associazioni di tipo mafioso anche straniere*) c.p. ovvero per delitti commessi avvalendosi delle condizioni previste all'art. 416-bis o al fine di agevolare le condizioni previste nello stesso articolo, nonché per delitti, consumati o tentati previsti dall'art. 74 del D.P.R. 309/1990 (*Associazione finalizzata al traffico illecito di sostanze stupefacenti o psicotrope*) dall'art. 291-quater del D.P.R. 43/73 (*Contrabbando nell'importazione od esportazione temporanea*) e dell'art. 260 del D.Lgs. n. 152/2006 (*Attività organizzate per il traffico illecito di rifiuti*) in quanto riconducibili alla partecipazione all'organizzazione criminale, quale definita dall'art. 2 della decisione quadro 2008/841/GAI del Consiglio;
 - ✓ per delitti, consumati o tentati, di cui agli articoli 317 (*Concussione*), 318 (*Corruzione per l'esercizio della funzione*), 319 (*Corruzione per un atto contrario ai doveri d'ufficio*), 319-ter (*Corruzione in atti giudiziari*), 319-quater (*Induzione indebita a dare o promettere utilità*), 320 (*Corruzione di persona incaricata di un pubblico servizio*), 321, 322 (*Istigazione alla corruzione*), 322-bis (*Peculato, concussione, induzione indebita a dare o promettere utilità, corruzione e istigazione alla corruzione di membri della Corte penale internazionale o degli organi delle Comunità europee e di funzionari delle Comunità europee e di Stati esteri*), 346-bis (*Traffico di influenze illecite*), 353 (*Turbata libertà degli incanti*), 353-bis (*Turbata libertà del procedimento di scelta del contraente*), 354 (*Astensione dagli incanti*), 355 (*Inadempimento di contratti di pubbliche forniture*) e 356 (*Frode nelle pubbliche forniture*) del codice penale nonché all'art. 2635 (*Infedeltà a seguito di dazione o promessa di utilità*) del codice civile;
 - ✓ false comunicazioni sociali di cui agli articoli 2621 e 2622 del codice civile;
 - ✓ per frode ai sensi dell'art. 1 della convenzione relativa alla tutela degli interessi finanziari delle Comunità europee;
 - ✓ per delitti consumati o tentati, commessi con finalità di terrorismo, anche internazionale e di eversione dell'ordine costituzionale, reati terroristici o reati connessi alle attività terroristiche;
 - ✓ per delitti di cui agli articoli 648-bis (*Riciclaggio*), 648-ter (*Impiego di denaro, beni o utilità di provenienza illecita*) e 648-ter.1 (*Autoriciclaggio*) del codice penale, riciclaggio di proventi di attività criminose o finanziamento del terrorismo, quali definiti dall'art. 1 del D.Lgs. n. 109/2007

- e s.m.i.;
- ✓ per il delitto di sfruttamento del lavoro minorile ed altre forme di tratta di esseri umani definite con D.Lgs. n. 24/2014;
 - ✓ per ogni altro delitto da cui derivi la pena accessoria dell'incapacità a contrarre con la pubblica amministrazione;
 - non sussiste alcuna causa ostativa prevista dall'art. 67 del D.Lgs. n. 159 del 2011;
 - non sussiste alcun tentativo di infiltrazione mafiosa accertato ai sensi dell'articolo 84, comma 4, del D.Lgs. n. 159 del 2011;

oppure (barrare con una X solo se ricorre la condizione che segue)

sono state pronunciate le seguenti condanne per i seguenti soggetti (comprese quelle per cui è stato concesso il beneficio della non menzione)

(Indicare tutte le condanne penali subite, essendo la valutazione relativa alla loro rilevanza riservata in via esclusiva alla stazione appaltante)

(per i soggetti cessati dalla carica, nell'anno antecedente la data di pubblicazione della legge di gara, che hanno subito condanne)

avendo il Sig. _____, come sopra generalizzato, subito sentenze di condanna passate in giudicato, o decreti penali di condanna divenuti irrevocabili, o sentenza di applicazione della pena su richiesta ai sensi dell'art. 444 c.p.p. per uno dei reati indicati all'art. 80, c. 1, del D.Lgs. n. 50/2016, oppure misure interdittive ex art. 80, c. 2, sono stati adottati i seguenti atti o misure di completa dissociazione della condotta penalmente sanzionata _____

1. che l'impresa non ha commesso violazioni gravi, definitivamente accertate, rispetto agli obblighi relativi al pagamento delle imposte e tasse e dei contributi previdenziali ed assistenziali, secondo la legislazione italiana o dello Stato estero di stabilimento

(eventuale con riferimento agli obblighi contributivi) dichiara di non essere assoggettato agli obblighi inps per i motivi che seguono: _____

(eventuale con riferimento agli obblighi contributivi) dichiara di non essere assoggettato agli obblighi INAIL per i motivi che seguono: _____

2. che l'impresa non ha commesso gravi violazioni, debitamente accertate, alle norme in materia di salute e sicurezza nonché agli obblighi in materia ambientale, sociale e del lavoro stabiliti dalla normativa europea e nazionale, dai contratti collettivi o dalle disposizioni internazionali elencate nell'allegato X del D.Lgs. n. 50/2016;

3. che l'impresa non si trova in stato di fallimento, di liquidazione coatta, di concordato preventivo e di non avere in corso procedimenti per la dichiarazione di una delle predette situazioni

oppure (barrare con una X solo se ricorre la condizione che segue)

l'impresa è in stato di concordato preventivo con continuità aziendale di cui all'art. 186-bis del R.D. 16 marzo 1942, n. 267 dichiarato dal Tribunale di _____ con decreto

(oppure, nelle more dell'adozione del sopracitato decreto, indicare il provvedimento del Tribunale - inserendo riferimenti autorizzazione, n., data, ecc. - che autorizza la partecipazione a procedure per

l'affidamento di contratti pubblici)

4. che non sono stati commessi gravi illeciti nell'esercizio dell'attività professionale, tali da rendere dubbia l'integrità o l'affidabilità, ai sensi dell'art. 80, c. 5, lett. c del D.Lgs. n. 50/2016

oppure (barrare con una *X* solo se ricorre la condizione che segue)

sono stati contestati i seguenti illeciti professionali (si vedano le Linee guida n. 6 dell'ANAC)

(indicare: la stazione appaltante di riferimento; l'oggetto e l'importo dell'appalto; eventuali procedimenti giurisdizionali in corso/conclusi)

5. che la partecipazione non determina alcuna situazione di conflitto di interessi ai sensi dell'art. 42, c. 2, del D.Lgs. n. 50/2016, non diversamente risolvibile;
6. di impegnarsi a comunicare ove la partecipazione dell'impresa ad una qualsivoglia procedura determini effetti distorsivi alla concorrenza ai sensi dell'art. 80, c. 5 lett. e), del D.Lgs. n. 50/2016;
7. che non sono state inflitte sanzioni interdittive di cui all'art. 9, comma 2, lettera c) D.Lgs. n. 231/2001 o altra sanzione che comporti il divieto di contrarre con la pubblica amministrazione, compresi i provvedimenti interdittivi di cui art. 14 del D.Lgs. n. 81/2008;
8. di non aver presentato nelle procedure di gara e negli affidamenti di subappalti documentazione o dichiarazioni non veritiere;
9. che non sussistono iscrizioni nel casellario informatico tenuto dall'Osservatorio dell'ANAC, per aver presentato false dichiarazioni o falsa documentazione nelle procedure di gara e negli affidamenti di subappalti, per il periodo durante il quale perdura l'iscrizione;
10. che non sussistono iscrizioni nel casellario informatico tenuto dall'Osservatorio dell'ANAC, per aver presentato false dichiarazioni o falsa documentazione ai fini del rilascio dell'attestazione di qualificazione, per il periodo durante il quale perdura l'iscrizione;
11. che non è stato violato il divieto di intestazione fiduciaria di cui all'art. 17 della legge n. 55/1990;
12. che l'impresa è in regola con gli obblighi di cui alla legge n. 68/99 in materia di collocamento obbligatorio *(nel caso di concorrente che occupa più di 35 dipendenti oppure nel caso di concorrente che occupa da 15 a 35 dipendenti che abbia effettuato una nuova assunzione dopo il 18 gennaio 2000)*;
La verifica potrà esser effettuato presso il Centro per l'Impiego di _____;

oppure (barrare con una *X* solo se ricorre la condizione che segue)
di non esser assoggettato agli obblighi di assunzioni obbligatorie di cui alla legge n. 68/99 poiché

13. di non esser stato vittima dei reati previsti dagli articoli 317 (*Concussione*) e 629 (*Estorsione*) del codice penale aggravati ai sensi dell'articolo 7 del decreto legge 13 maggio 1991, n. 152, convertito, con modificazioni, dalla legge 12 luglio 1991, n. 203

oppure (barrare con una *X* solo se ricorre la condizione che segue)

pur essendo stato vittima abbia denunciato i fatti all'autorità giudiziaria, salvo ricorrano i casi previsti dall'articolo 4, comma 1, ("Cause di esclusione della responsabilità"), della legge n. 689/81;

14. di non trovarsi in alcuna situazione di controllo di cui all'art. 2359 del codice civile o in qualsiasi altra relazione, anche di fatto, rispetto ad altro soggetto, e di aver formulato l'istanza autonomamente;

oppure (barrare con una *X* solo se ricorre la condizione che segue)

di non essere a conoscenza della istanza di iscrizione di soggetti che si trovano, rispetto all'istante, in una delle situazioni di controllo di cui all'articolo 2359 del codice civile o in qualsiasi altra relazione, anche di fatto, e di aver formulato richiesta autonomamente;

oppure (barrare con una X solo se ricorre la condizione che segue)

di essere a conoscenza della istanza di iscrizione di soggetti che si trovano, rispetto all'istante, in situazione di controllo di cui all'articolo 2359 del codice civile o in qualsiasi altra relazione, anche di fatto ma di aver formulato richiesta autonomamente;

15. (BARRARE SOLO IN CASO DI POSSESSO)

di possedere il rating di legalità così classificato _____ oppure, per le imprese estere non iscritte al Registro delle Imprese, documentazione equivalente attestante il possesso dei requisiti che avrebbero consentito il rilascio del rating di legalità;

16. (SE ISCRITTO) di essere iscritto al seguente bando/i MEPA:

- I. _____
II. _____
III. _____

DICHIARA ALTRESI'

e) di accettare integralmente e senza riserva alcuna le condizioni e prescrizioni contenute nel Regolamento che istituisce l'Albo;

f) di non essersi avvalsi dei piani individuali di emersione di cui all'art. 1 bis – comma 14 – della legge 18/10/2001, n. 383, sostituito dall'art. 1 della legge 22/11/2002, n. 266

OPPURE (in caso positivo) che il periodo di emersione si è concluso;

g) che non sono stati conclusi contratti di lavoro subordinato o autonomo e, comunque, di non aver attribuito incarichi ad ex dipendenti pubblici che abbiano esercitato per conto di pubbliche amministrazioni attività svolta mediante poteri autoritativi o negoziali di cui sia risultata destinataria l'impresa, nei tre anni successivi alla cessazione del rapporto di pubblico impiego (divieto di cui all'art. 53, comma 16-ter, del D.Lgs. n. 165/2001) c.d. *pantouflage-revolving doors*;

h) che nessuna persona esplicitante attività a favore dell'Impresa, tanto in regime di dipendenza diretta quanto in forma saltuaria di consulenza o di qualsivoglia altra natura, nonché avente interesse nell'attività dell'appaltatore medesimo, è dipendente dell'ISPRA, anche se in posizione di aspettativa, o ricopre incarichi di direzione politica o amministrativa nell'organizzazione dell'Istituto

oppure (barrare con una X solo se ricorre la condizione che segue)

il/la sig. sig.ra _____ nato/a a _____ il _____ ha in corso un rapporto di _____ con l'ISPRA;

i) che non sussiste in capo all'impresa (singola, riunita o consorziata) ogni altra situazione che determini l'incapacità di contrattare con la P.A.;

DICHIARA ALTRESI'

A. di autorizzare, qualora un istante eserciti ai sensi della legge. n. 241/90, la facoltà di accesso agli atti, l'Amministrazione a rilasciare copia di tutta la documentazione presentata per la presente domanda di iscrizione;

oppure (barrare con una X solo se ricorre la condizione che segue)

di non autorizzare le parti relative a _____ in quanto _____;

B. di aver preso visione e di osservare il “Codice di comportamento dei dipendenti dell’ISPRA” presente sul sito web dell’ISPRA nella sezione: Amministrazione trasparente>Altri contenuti>Corruzione>Schema codice di comportamento;

C. di obbligarsi ad attuare tutto quanto sottoscritto nel Patto di integrità allegato;

D. di obbligarsi ad attuare tutto quanto previsto “Regolamento per la costituzione e gestione dell’Albo dei fornitori di beni ed appaltatori di servizi dell’ Istituto Superiore per la Protezione e la Ricerca Ambientale” ed in ogni altro documento ufficiale di ISPRA e dunque di conformarsi alle prescrizioni ivi contenute;

E. che l’Impresa, singola, riunita o consorziata esprime, ai sensi del Regolamento (UE) 2016/679 del Parlamento Europeo e del Consiglio del 27 aprile 2016 relativo alla protezione delle persone fisiche con riguardo al trattamento dei dati personali, nonché alla libera circolazione di tali dati e che abroga la direttiva 95/46/CE (regolamento generale sulla protezione dei dati), il proprio consenso al trattamento dei dati personali forniti all’ISPRA. Il trattamento dei dati concerne l’archiviazione e conservazione di tutta la documentazione trasmessa dalla società istante, nonché di tutta la documentazione richiesta ai sensi e per gli effetti del Regolamento per la costituzione e gestione dell’albo dei fornitori di beni ed appaltatori di servizi dell’ Istituto Superiore per la Protezione e la Ricerca Ambientale – ISPRA. Altresì concerne la gestione dei controlli di cui al citato Regolamento, ai sensi e per gli effetti di cui al D.Lgs. n. 50/2016 e delle linee guida adottate da Anac nelle materie di riferimento;

F. che l’impresa, ove ricorresse al subappalto, si atterrebbe al limite del 30% dell’importo contrattuale ed alle ulteriori prescrizioni di cui all’art. 105 del D.Lgs. n. 50/2016;

G. (RISERVATA ALLE MICRO/PICCOLE/MEDIE IMPRESE)¹⁾

Che l’impresa, come sopra generalizzata, in quanto micro/piccola/media impresa può fruire della facoltà prevista dall’art. 93, c. 8, del D.Lgs. n. 50/2016 e pertanto non è tenuta alla presentazione dell’impegno di un fideiussore a rilasciare la garanzia definitiva.

A tal fine dichiara di avere:

1. dipendenti in organico alla data della presente n.;
2. fatturato di euronell’anno precedente;
(oppure in luogo del fatturato)
3. totale bilancio di euro nell’anno precedente.

1) tabella di riferimento

	micro impresa	piccola impresa	media impresa
a) dipendenti	meno di 10	meno di 50	meno di 250
b) fatturato	non superiore a € 2 milioni	non superiore a € 10 milioni	non superiore a € 50 milioni
	oppure	oppure	oppure
c) totale di bilancio	non superiore a € 2 milioni	non superiore a € 10 milioni	non superiore a € 43 milioni

H. (per gli operatori economici aventi sede, residenza o domicilio nei paesi inseriti nelle c.d. “black list” di cui al decreto del Ministro delle finanze del 4 maggio 1999 e al decreto del Ministro dell’economia e delle finanze del 21 novembre 2001) di allegare l’autorizzazione in corso di validità rilasciata ai sensi del d.m. 14 dicembre 2010 del Ministero dell’economia e delle finanze (art. 37 del decreto legge 3 maggio 2010

n. 78 conv. in legge 122/2010) OPPURE la domanda di autorizzazione presentata ai sensi dell'art. 1 comma 3 del DM 14 dicembre 2010.

Riservato ai consorzi

DICHIARA

➤ di **allegare** l'atto costitutivo, lo statuto e gli eventuali atti modificativi, in originale o copia autenticata (con indicazione delle imprese consorziate).

In merito ai **requisiti di capacità economico-finanziaria**, **DICHIARA** di aver realizzato un fatturato globale d'impresa negli ultimi tre esercizi antecedenti la data di presentazione della domanda di iscrizione, almeno pari alla fascia di importo (intesa come valore massimo) ad esso corrispondente (in caso di consorzio fra società cooperative di produzione e lavoro, di consorzio tra imprese artigiane o di consorzio stabile, il requisito dovrà essere posseduto integralmente dal consorzio, ai sensi dell'art. 47 del D.Lgs. n. 50/2016):

- euro 50.000,00 per la fascia di importo 1;
- euro 150.000,00 per la fascia di importo 2;
- euro 300.000,00 per la fascia di importo 3;
- euro 500.000,00 per la fascia di importo 4;

e nello specifico di aver realizzato un fatturato pari a:

anno _____ – euro: _____;

anno _____ – euro: _____;

anno _____ – euro: _____;

Data e luogo

Timbro e firma

ALLEGATI:

Copia fotostatica di un documento di identità, in corso di validità, delle persone che sottoscrivono l'istanza di partecipazione ed eventuale procura

PATTO DI INTEGRITÀ
tra L'ISPRA e l'istante all'iscrizione all'Albo dei
fornitori di beni ed appaltatori di servizi ISPRA

Questo documento deve essere obbligatoriamente sottoscritto e presentato insieme all'istanza di iscrizione da ciascun richiedente e costituirà parte integrante della relativa iscrizione, ove accolta.

- 1- Questo Patto di Integrità stabilisce la reciproca, formale obbligazione dell'ISPRA e dell'operatore economico di conformare i propri comportamenti ai principi di lealtà, trasparenza e correttezza, nonché l'espreso impegno anti-corruzione di non offrire, accettare o richiedere somme di denaro o qualsiasi altra ricompensa, vantaggio o beneficio, sia direttamente che indirettamente, tramite intermediari, al fine dell'assegnazione dei contratti e/o al fine di distorcerne la relativa corretta esecuzione.
- 2- Il personale dell'ISPRA, impiegato ad ogni livello nell'espletamento delle procedure ad evidenza pubblica e nel controllo dell'esecuzione dei relativi contratti stipulati, è consapevole del presente Patto di Integrità, il cui spirito condivide pienamente, nonché delle sanzioni previste a suo carico in caso di mancato rispetto di esso.
- 3- L'ISPRA si impegna a rendere pubblici i dati più rilevanti riguardanti le gare come previsto dalla legge n. 190/2012 e dal D.Lgs. 33/2013.
- 4- Il sottoscritto operatore economico si impegna a segnalare all'ISPRA qualsiasi tentativo di turbativa, irregolarità o distorsione nelle fasi di svolgimento delle procedure ad evidenza pubblica e/o durante l'esecuzione dei contratti, da parte di ogni interessato o addetto, o di chiunque possa influenzare le decisioni relative a detti procedimenti.
- 5- Il sottoscritto operatore economico dichiara altresì che non si è accordato e non si accorderà con altri partecipanti alle gare per limitare con mezzi illeciti la concorrenza.
- 6- Il sottoscritto operatore economico si impegna a rendere noti, su richiesta dell'ISPRA, tutti i pagamenti eseguiti e riguardanti i contratti eventualmente assegnatigli a seguito delle procedure di gara.
- 7- Il sottoscritto operatore economico prende nota e accetta che, nel caso di mancato rispetto degli impegni anti-corruzione assunti con questo Patto di Integrità ai precedenti punti 1, 4 e 5, potranno essere applicate le seguenti sanzioni:
 - a. risoluzione del contratto;
 - b. escussione della cauzione provvisoria o definitiva, ove prevista;

Il presente Patto di Integrità e le relative sanzioni applicabili resteranno in vigore per tutta la durata dell'iscrizione all'Albo.

Ogni controversia relativa alla interpretazione, esecuzione o mancata esecuzione del presente Patto di Integrità fra l'ISPRA e gli istanti sarà devoluta al giudice ordinario.

TIMBRO E FIRMA

Il Direttore Generale dell'ISPRA

TIMBRO E FIRMA

il legale rappresentante per l'istante

**COMUNICAZIONE DI ATTIVAZIONE DI CONTO CORRENTE DEDICATO AI SENSI
DELL'ART. 3, COMMA 7 DELLA LEGGE N. 136/2010**

Al fine di poter assolvere agli obblighi sulla tracciabilità dei movimenti finanziari previsti dall'art. 3 della legge n. 136/2010 relativi ai pagamenti corrispondenti alle varie fasi di esecuzione degli appalti il sottoscritto legale rappresentante/procuratore

COMUNICA

l'attivazione del conto corrente dedicato alla gestione dei movimenti finanziari relativi all'appalto / agli appalti/commesse pubbliche a far data dal, presso la Banca / Poste Italiane S.p.A.;

oppure

l'esistenza del conto corrente dedicato alla gestione dei movimenti finanziari relativi all'appalto / agli appalti / commesse pubbliche a far data dal, presso la Banca / Poste Italiane S.p.A.;

I dati identificativi del conto corrente dedicato sono:

Banca (*denominazione completa*) - Agenzia / Filiale (*denominazione e indirizzo*)

FILIALE DI AGENZIA N.

CITTÀ PROV. VIA

Codice IBAN:.....

Codici di riscontro: ABI CAB CIN

Gli eventuali elementi specificativi comunicati alla Banca in ordine alla relazione tra conto corrente e appalto sono i seguenti:

.....;

L'intestatario del conto (*ragione sociale completa dell'azienda, sede legale e dell'unità produttiva che gestisce l'appalto, codice fiscale*) è:

.....;

I dati identificativi dei soggetti (*persone fisiche*) che per l'impresa saranno delegati ad operare sul conto corrente dedicato:

a), nato a,
il residente a via n....., cod.
fisc., operante in qualità di (*specificare ruolo e poteri*);

b), nato a,
il residente a via n....., cod.
fisc., operante in qualità di (*specificare
ruolo e poteri*);

c), nato a,
il residente a via n....., cod.
fisc., operante in qualità di (*specificare
ruolo e poteri*);

Data,

Il legale rappresentante/procuratore

N.B.: Le richieste di chiarimenti e/o informazioni in merito ai contenuti del presente modello potranno essere presentate al seguente indirizzo di posta ordinaria albo@isprambiente.it.