

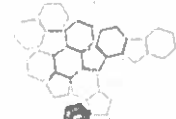

ISPRA

Istituto Superiore per la Protezione
e la Ricerca Ambientale



Sistema Nazionale
per la Protezione
dell'Ambiente

DISPOSIZIONE N. 244/DG

IL DIRETTORE GENERALE

CONSIDERATO che per effetto dell'art. 28, comma 1, del decreto legge 25 giugno 2008 n. 112, convertito con modificazioni dalla legge 6 agosto 2008, n. 133, è stato istituito l'Istituto Superiore per la protezione e la ricerca ambientale (ISPRA);

CONSIDERATO che per effetto dell'art. 28, comma 2, del decreto legge 25 giugno 2008 n. 112, convertito con modificazioni dalla legge 6 agosto 2008, n. 133, a decorrere dalla data di insediamento del Commissario e dei Sub Commissari l'Agenzia per la Protezione dell'Ambiente e per i Servizi Tecnici (APAT), l'Istituto Nazionale per la Fauna selvatica (INFS) e l'Istituto Centrale per la Ricerca scientifica e tecnologica applicata al mare (ICRAM) sono soppressi;

PRESO ATTO del decreto n. 123 del 21/05/2010 del Ministero dell'Ambiente e della tutela del territorio e del mare "Regolamento recante norme concernenti la fusione dell'APAT, dell'INFS e dell'ICRAM in un unico istituto, denominato Istituto Superiore per la protezione e la ricerca ambientale (ISPRA), a norma dell'articolo 28, comma 3, del decreto-legge 25/06/2008 n. 112, convertito, con modificazioni, dalla legge 06/08/2008, n. 133" pubblicato sulla Gazzetta Ufficiale n. 179 del 03/08/2010;

VISTO il DPCM del 22 maggio 2017 con il quale il Viceprefetto Stefano Laporta è stato nominato Presidente dell'Istituto Superiore per la protezione e la ricerca ambientale;

CONSIDERATO che l'insediamento del Presidente è avvenuto in data 17 luglio 2017;

VISTA la Delibera n.7/CA dell'8 novembre 2017 con la quale il Consiglio di Amministrazione ha conferito l'incarico di Direttore Generale al Dott. Alessandro Bratti;

CONSIDERATO che l'insediamento del Direttore Generale è avvenuto in data 16 dicembre 2017;

VISTO l'art. 7, comma 6 del decreto legislativo 165/01 e s.m.i., il quale prevede che *"...per specifiche esigenze cui non possono far fronte con personale in servizio, le amministrazioni pubbliche possono conferire esclusivamente incarichi individuali, con contratti di lavoro autonomo, ad esperti di particolare e comprovata specializzazione anche universitaria..."*



ISPRA

Istituto Superiore per la Protezione
e la Ricerca Ambientale



Sistema Nazionale
per la Protezione
dell'Ambiente

- VISTO l'art. 7, comma 6-bis del decreto legislativo 165/01 e s.m.i., prevede, altresì, che il conferimento degli incarichi di collaborazione avvenga secondo procedure comparative, adeguatamente disciplinate e rese pubbliche dalle amministrazioni;
- VISTO che la Presidenza del Consiglio dei Ministri – Dipartimento della Funzione Pubblica, prima con la circolare n. 05/06 del 21/12/2006 e dopo con la circolare n. 02/08 del 11/03/2008, ha indicato alle Pubbliche Amministrazioni i criteri da seguire per il conferimento di incarichi esterni e di collaborazione, nel rispetto dei limiti di spesa imposti dalle disposizioni in materia di finanza pubblica;
- VISTO il Regolamento dell'ISPRA recante la “*Disciplina per il conferimento di incarichi di collaborazione a norma dell'art. 7, comma 6, del decreto legislativo 165/2001*”, approvato con disposizione commissariale n. 239/09 del 19 gennaio 2009;
- VISTO l'art. 14, comma 1, del D.Lgs. n. 218 del 2016 il quale prevede che dall'entrata in vigore dello stesso (10/12/2016), gli atti e i contratti, di cui all'articolo 7, comma 6, del decreto legislativo 30 marzo 2001, n. 165, stipulati dagli Enti non sono soggetti al controllo previsto dall'articolo 3, comma 1 lett. f-bis) della legge 14 gennaio 1994, n. 20 e successive modificazioni;
- PRESO ATTO della richiesta, prot.n. 604/2020/BIO-CFS/IRIDE del 28/01/2020, a firma del Dott. Piero Genovesi, in qualità di responsabile del Servizio Coordinamento Fauna Selvatica, di indizione di una selezione pubblica per l'affidamento di **n. 1 incarico di lavoro autonomo, ai sensi dell'art. 7 comma 6 del D.Lgs. 165/2001**, senza alcun vincolo di subordinazione, per l'espletamento delle seguenti attività di natura temporanea ed altamente qualificata:
- Revisione e riscrittura dati nelle tabelle dei Database (Postgres) sulle specie aliene invasive ospitate in ISPRA (in particolare quella relativa all'Italia ma anche quelle internazionali ad essa collegate: GISD E GRIIS);*
 - Produzione di carte di distribuzione delle specie di rilevanza unionale presenti in Italia;*
- nell'ambito della Convenzione “Adempimenti connessi all'applicazione del decreto legislativo 230/17”, stipulata con il Ministero dell'Ambiente e della Tutela del Territorio e del Mare”, (L00CFN09), con le risorse economiche ivi individuate ed in applicazione delle disposizioni recate dall'art. 1, della L. 266/05;



PRESO ATTO

che nella richiesta sopracitata il Dott. Piero Genovesi attesta l'impossibilità da parte dell'Istituto di avvalersi di personale interno alla propria organizzazione per la realizzazione delle suesposte attività, come da risultanze dell'interpello n.84 del 17/10/2019, recante "reperimento personale da utilizzare nell'ambito di collaborazioni tra strutture ISPRA", trasmesse con C.I. prot. n. 7738/AGP-DIR del 31/10/2019;

DISPONE

Per le motivazioni di cui in premessa come integralmente riportate:

1. Di indire una procedura comparativa per l'affidamento di n. 1 incarico di lavoro autonomo, ai sensi dell'art. 7 comma 6 del D.Lgs. 165/2001 e s.m.i., senza alcun vincolo di subordinazione, della durata di 30 giornate lavorative, da espletarsi entro 6 mesi dalla data di decorrenza del conferimento dell'incarico, secondo le procedure e le modalità definite nell'allegato bando, che costituisce parte integrante e sostanziale del presente provvedimento (Allegato n.1) e per l'espletamento delle seguenti attività di natura temporanea ed altamente qualificata:
 - *Revisione e riscrittura dati nelle tabelle dei Database (Postgres) sulle specie aliene invasive ospitate in ISPRA (in particolare quella relativa all'Italia ma anche quelle internazionali ad essa collegate: GISD E GRIIS);*
 - *Produzione di carte di distribuzione delle specie di rilevanza unionale presenti in Italia; nell'ambito della Convenzione "Adempimenti connessi all'applicazione del decreto legislativo 230/17", stipulata con il Ministero dell'Ambiente e della Tutela del Territorio e del Mare" (L00CFN09) con le risorse economiche ivi individuate ed in applicazione delle disposizioni recate dall'art. 1, della L. 266/05;*
2. Che l'incarico dovrà essere svolto senza vincolo di subordinazione, in piena autonomia, anche in relazione ai tempi ed ai luoghi di lavoro, con l'utilizzo di mezzi propri e con le seguenti precisazioni: senza obbligo di orario, eventuale accesso in ISPRA assolutamente saltuario, senza postazione fissa dedicata (workstation, numero telefonico, casella di posta elettronica) né accesso a internet;
3. Di rinviare all'atto del conferimento della collaborazione la determinazione dei relativi oneri economici e la connessa imputazione a bilancio.

Roma, 29 MAG. 2020

Il Direttore Generale
Dr. Alessandro Bratti



ISPRA
Istituto Superiore per la Protezione
e la Ricerca Ambientale

ISTITUTO SUPERIORE PER LA PROTEZIONE E LA RICERCA AMBIENTALE

AVVISO DI SELEZIONE N. 6/20 PER N. 1 INCARICO DI LAVORO AUTONOMO AI SENSI DELL'ART. 7, COMMA 6 DEL D.LGS. 165/2001

E' indetta una procedura comparativa per l'affidamento di **n. 1 incarico di lavoro autonomo, ai sensi dell'art. 7 comma 6 del D.Lgs. 165/2001**, senza alcun vincolo di subordinazione, per l'espletamento di attività di natura temporanea ed altamente qualificata, **nell'ambito della Convenzione "Adempimenti connessi all'applicazione del decreto legislativo 230/17", stipulata con il Ministero dell'Ambiente e della Tutela del Territorio e del Mare", (L00CFN09)** con le risorse economiche ivi individuate ai sensi del Regolamento recante la "*Disciplina per il conferimento di incarichi di collaborazione a norma dell' art. 7, comma 6, del decreto legislativo 165/2001*", approvato con disposizione del 19 gennaio 2009, n. 239/09 ed in applicazione delle disposizioni recate dall'art. 1, della L. 266/05.

Nell'ambito della citata convenzione, il contratto avrà in oggetto lo svolgimento delle seguenti attività:

- **Revisione e riscrittura dati nelle tabelle dei Database (Postgres) sulle specie aliene invasive ospitate in ISPRA (in particolare quella relativa all'Italia ma anche quelle internazionali ad essa collegate: GISD E GRIIS);**
- **Produzione di carte di distribuzione delle specie di rilevanza unionale presenti in Italia.**

Possono partecipare alle selezioni i soggetti che siano in possesso dei seguenti requisiti di ammissione alla data di scadenza del termine per la presentazione delle domande:

- a) **Diploma di Laurea o Laurea Magistrale o Laurea Specialistica in Scienze Biologiche, Scienze Naturali, Scienze Ambientali, Scienze Forestali o titoli equiparati ai fini dei pubblici concorsi, conseguita presso un'Università italiana o estera. In quest'ultimo caso dovrà essere accompagnato dal riconoscimento già ottenuto in base alla legislazione vigente in materia. In mancanza del riconoscimento, posto quanto prescritto dall'art. 4 del DPR n.189/2009, il titolo di studio estero può essere dichiarato ammissibile dall'Amministrazione ai soli fini della partecipazione alla selezione, previa istanza del candidato (da allegare alla domanda di partecipazione) e dietro acquisizione del parere obbligatorio del MIUR (informazioni sul sito del MIUR: www.miur.it);**
- **Comprovata esperienza in gestione ed analisi statistica e cartografica di dati faunistici e ambientali;**
 - **Comprovata approfondita conoscenza di Microsoft EXCEL;**
 - **Comprovata Conoscenza database relazionali, con particolare riferimento a PostgreSQL, e del linguaggio SQL;**
 - **Comprovata approfondita conoscenza dei sistemi informativi geografici e di utilizzo del programma ARCGIS.**

Gli incarichi dovranno essere svolti senza vincolo di subordinazione, in piena autonomia, anche in relazione ai tempi ed ai luoghi di lavoro, con l'utilizzo di mezzi propri e con le seguenti precisazioni: senza obbligo di orario, eventuale accesso in ISPRA assolutamente saltuario, senza postazione fissa dedicata (workstation, numero telefonico, casella di posta elettronica) né accesso a internet.

La prestazione avrà la durata di 30 giornate lavorative da espletarsi entro 6 mesi dalla data di decorrenza del conferimento dell'incarico.

Il compenso per le predette prestazioni è pari € 5.000,00 onnicomprensivi.

I pagamenti verranno corrisposti a seguito degli specifici stati di avanzamento delle attività previste, previo benessere del responsabile dell'incarico.

Non e' ammesso il rinnovo; l'eventuale proroga dell'incarico originario e' consentita, in via eccezionale, al solo fine di completare il progetto e per ritardi non imputabili al collaboratore, ferma restando la misura del compenso pattuito in sede di affidamento dell'incarico, ai sensi dell'art. 7, comma 6, lett. c) del D.lgs. 165/2001.

Il contratto oggetto della presente selezione non può essere stipulato con i dipendenti di ISPRA e/o i titolari di un contratto di collaborazione stipulato con ISPRA.

1. DOMANDA DI AMMISSIONE: MODALITA' DI PRESENTAZIONE

La domanda di partecipazione alla selezione, redatta e sottoscritta in carta semplice secondo lo schema del modello di cui all'allegato 1 al presente avviso, pena l'esclusione, dovrà pervenire entro il termine perentorio di 15 giorni dalla data di pubblicazione del presente bando sul sito dell'Istituto, tramite PEC all'indirizzo: protocollo.ispra@ispra.legalmail.it.

La domanda pervenuta dopo il termine fissato o che dovesse risultare incompleta non verrà presa in considerazione.

Nella domanda di partecipazione, da compilare secondo il modello allegato (Allegato n. 1) disponibile sul sito dell'Ispra (www.isprambiente.gov.it), il candidato, tramite dichiarazione sostitutiva di certificazione, deve dichiarare, tra l'altro:

- i dati anagrafici;
- di godere dei diritti civili e politici;
- di essere in possesso della cittadinanza italiana o di uno degli Stati membri dell'Unione Europea;
- di non aver riportato condanne penali e di non essere destinatario di provvedimenti che riguardino l'applicazione di misure di prevenzione, di decisioni civili e di provvedimenti amministrativi iscritti nel casellario giudiziale;
- di essere a conoscenza di non essere sottoposto a procedimenti penali.

I candidati dovranno allegare alla domanda:

- curriculum professionale, redatto in conformità al vigente modello europeo, datato e sottoscritto ai sensi dell'art. 76 del DPR 445/2000;
- tutti i documenti e titoli valutabili ai fini della selezione secondo le modalità previste al successivo art. 2, corredati da un elenco datato e sottoscritto;
- copia delle pubblicazioni e lavori, nel numero massimo di cinque, ritenuti più rilevanti ai fini della selezione con relativo elenco allegato e sottoscritto (Allegato 2);
- dettagliata relazione sulla metodologia che si intende adottare nello svolgimento dell'incarico.

2. MODALITA' DI PRESENTAZIONE DEI TITOLI

I candidati dovranno allegare alla domanda idonea documentazione, in originale o in copia autenticata nei modi di legge, atta a comprovare i titoli e l'esperienza professionale posseduta. In alternativa alla trasmissione degli atti i candidati potranno redigere apposita dichiarazione sostitutiva dell'atto di notorietà, ai sensi dell'art. 47 del DPR 445/2000, utilizzando l'Allegato 2. La dichiarazione sostitutiva dell'atto di notorietà, dovrà essere corredata da copia fotostatica, non autenticata, di un documento di identità del sottoscrittore ai sensi dell'art. 38 del medesimo decreto del Presidente della Repubblica, n. 445/2000. I titoli prodotti in fotocopia semplice, non autenticati, non saranno presi in considerazione. Non saranno valutabili, inoltre, le pubblicazioni e i lavori ove non sia indicato il contributo specifico del candidato.

3. PROCEDURA COMPARATIVA

La valutazione delle domande presentate è affidata ad una commissione appositamente costituita, composta da tre membri di cui: Presidente – Direttore del Dipartimento del Personale. Componenti – Dirigente apicale della struttura che avanza la richiesta e Dirigente individuato dal Presidente della commissione.

Il punteggio viene attribuito sulla base dei seguenti elementi:

- Qualificazione professionalefino a 50 punti.
- Esperienze già maturate nel settore di attività di riferimento e grado di conoscenza delle tematiche in oggettofino a 45 punti.
- Qualità della metodologia che si intende adottare nello svolgimento dell'incarico.....fino a 5 punti.

La selezione si intenderà superata con una votazione minima di punti 70.

Al termine della fase di selezione la commissione forma la graduatoria di merito sulla base della votazione complessiva conseguita da ciascun candidato. La graduatoria di merito verrà approvata con provvedimento dell'Ispra e sarà pubblicata sul sito internet dell'Istituto.

La partecipazione alla selezione non genera in alcun modo obbligo di stipula del contratto da parte dell'Istituto ed in ogni caso l'ISPRA si riserva il diritto di rideterminare la durata del contratto nei limiti delle risorse finanziarie disponibili.

Il candidato risultato vincitore, si impegna a presentare, contestualmente alla sottoscrizione del contratto, una dichiarazione, anche se negativa, contenente l'elenco delle ulteriori attività lavorative ed incarichi eventualmente in corso.

Nella eventualità dell'accettazione od inizio di altra attività od incarico durante il periodo di svolgimento dell'incarico, il consulente/collaboratore si impegna ad aggiornare il suddetto elenco immediatamente con comunicazione scritta, indirizzata al Servizio Pianificazione Gestione Giuridica del Personale dell'Istituto.

4. TRATTAMENTO DEI DATI PERSONALI

Tutti i dati forniti dai candidati saranno trattati unicamente per le finalità connesse e strumentali alla procedura concorsuale ed all'eventuale stipula e gestione del contratto di lavoro nel rispetto delle disposizioni di cui al Regolamento Europeo n. 679/2016 ("GDPR") sulla protezione dei dati personali.

Il conferimento di tali dati è obbligatorio ai fini della valutazione dei requisiti di partecipazione.

Gli stessi dati potranno essere comunicati a terzi unicamente per gli adempimenti di legge.

Il responsabile del trattamento dei dati è il Responsabile del Servizio Pianificazione e gestione Giuridica del Personale dell'Istituto.

Allegato 1

SCHEMA DI DOMANDA

A ISPRA
Via Vitaliano Brancati, n. 48
00144 ROMA

OGGETTO: E' indetta una procedura comparativa per l'affidamento di **n. 1 incarico di lavoro autonomo, ai sensi dell'art. 7 comma 6 del D.Lgs. 165/2001**, senza alcun vincolo di subordinazione, per l'espletamento di attività di natura temporanea ed altamente qualificata, nell'ambito della Convenzione "Adempimenti connessi all'applicazione del decreto legislativo 230/17", stipulata con il Ministero dell'Ambiente e della Tutela del Territorio e del Mare", (L00CFN09)" con le risorse economiche ivi individuate ed in applicazione delle disposizioni recate dall'art. 1, della L. 266/05.

Il/La sottoscritto/a _____ chiede di essere ammesso/a a partecipare **all'avviso di selezione n.....** pubblicato sul sito dell'Ispra, in data _____ per il conferimento dell'incarico di cui all'oggetto e dichiara, sotto la propria responsabilità, ai sensi del DPR N°445/2000, quanto segue:

- a) di essere nato a _____ il _____
- b) di essere residente in _____
Via _____ n. _____ Cap. _____;
- c) di essere in possesso della cittadinanza italiana o di uno degli Stati membri dell'Unione Europea (*specificare*);
- d) di godere dei diritti civili e politici;
- e) di non aver riportato condanne penali e di non essere destinatario di provvedimenti che riguardino l'applicazione di misure di prevenzione, di decisioni civili e di provvedimenti amministrativi iscritti nel casellario giudiziale;
- f) di essere a conoscenza di non essere sottoposto a procedimenti penali;
- g) di essere in possesso del seguente titolo di studio:

- h) conseguito presso _____
_____ il _____
con votazione di _____ nell'anno _____;
- i) di essere titolare di Partita Iva n° _____ aperta il _____;
- j) di essere iscritto al seguente Albo professionale _____;
- l) di voler ricevere eventuali comunicazioni inerenti alla presente procedura al seguente indirizzo: (se diverso dalla residenza) _____
telefono _____ cellulare _____
Email _____

Il/la sottoscritto/a allega alla presente domanda:

1. curriculum professionale, redatto in conformità al vigente modello europeo, datato e sottoscritto ai sensi dell'art. 76 del DPR 445/2000;
2. documenti e titoli che ritiene utili ai fini della selezione, con relativo elenco datato e sottoscritto, con le modalità previste dall'art. 2 dell'Avviso;
3. copia delle pubblicazioni e lavori, ritenuti rilevanti ai fini della selezione, con relativo elenco datato e sottoscritto mediante dichiarazione sostitutiva dell'atto di notorietà che attesti la conformità all'originale delle copie trasmesse (**Allegato 2**).
4. enunciazione datata e sottoscritta della metodologia che si intende adottare nello svolgimento dell'incarico;
5. fotocopia del documento di identità.

Il/la sottoscritto/a è a conoscenza che le dichiarazioni rese con la presente domanda sono considerate, ai sensi dell'art. 76, DPR 445/2000, come rese a pubblico ufficiale e che le dichiarazioni mendaci, la falsità negli atti e l'uso di atti falsi, sono puniti ai sensi del codice penale e delle leggi speciali.

Il/la sottoscritto/a si impegna a comunicare l'eventuale variazione del proprio recapito, sollevando codesto Ente da ogni responsabilità per eventuali disguidi imputabili all'omessa comunicazione.

Il/la sottoscritto/a autorizza il trattamento dei propri dati ai sensi del D.lgs. 196/2003.

Per la regolarità della presente dichiarazione occorre allegare ad essa fotocopia del documento d'identità.

Data _____

Firma

**DICHIARAZIONE SOSTITUTIVA DELL'ATTO DI NOTORIETA'
(Art. 47 del DPR 445/2000)**

Il/la sottoscritto/a.....nat... a
il.....

DICHIARA

Sotto propria responsabilità e consapevole delle conseguenze penali in caso di dichiarazioni mendaci che i sottoelencati documenti in fotocopia, da allegare alla domanda di partecipazione all'avviso di selezione n., pubblicato sul sito Ispra, sono copie conformi ai rispettivi originali.

a. Pubblicazioni e lavori

-composto da n. ...fogli....
-composto da n. ...fogli....
-composto da n. ...fogli....
-composto da n. ...fogli....
-composto da n. ...fogli....

Il/la sottoscritto/a è a conoscenza che la presente è considerata, ai sensi dell'art. 76, DPR 445/2000, come resa a pubblico ufficiale e che le dichiarazioni mendaci, la falsità negli atti e l'uso di atti falsi, sono puniti ai sensi del codice penale e delle leggi speciali.

Si allega copia fotostatica del documento di riconoscimento.

DATA _____

IL DICHIARANTE
