



**ISPRA**

Istituto Superiore per la Protezione  
e la Ricerca Ambientale

Procedura aperta n. xxx/18/PA AGP-GAR  
Disciplinare di gara



Systema Nazionale  
per la Protezione  
dell'Ambiente



**ISPRA**

*Istituto Superiore per la Protezione e la Ricerca Ambientale*

Via Vitaliano Brancati, 48 – 00144 Roma

**Disciplinare di gara**

**GARA EUROPEA CON PROCEDURA APERTA**

**N. 02/18/PA AGP-GAR**

**Affidamento del servizio quadriennale di mensa e bar per le sedi  
ISPRA di via Vitaliano Brancati n. 48 e 60, a ridotto impatto  
ambientale**



**ISPRA**  
Istituto Superiore per la Protezione  
e la Ricerca Ambientale

Procedura aperta n. xxx/18/PA AGP-GAR  
Disciplinare di gara



Sistema Nazionale  
per la Protezione  
dell'Ambiente

1	PREMESSA.....	4
2	PRESTAZIONI OGGETTO DELL'APPALTO, VALORE COMPLESSIVO E IMPORTO A BASE DI GARA .....	5
3	SOGGETTI AMMESSI ALLA GARA E CONDIZIONI DI PARTECIPAZIONE.....	5
3.1	Indicazioni relative al possesso dei requisiti per i concorrenti costituiti in forma associata.....	7
3.2	Sopralluogo .....	8
4	VALIDITA' E MODALITA' DI PRESENTAZIONE DELL'OFFERTA .....	9
5	BUSTA N. 1 – “DOCUMENTI ALLEGATI ALL'OFFERTA”.....	10
5.1	Contributo all'Autorità Nazionale Anticorruzione.....	11
5.2	Cauzioni e garanzie richieste (rif. punto III.1.1 del bando di gara) .....	12
5.3	Impegno di un fideiussore a rilasciare la garanzia definitiva.....	16
5.4	Situazione personale degli operatori, inclusi i requisiti relativi all'iscrizione nell'albo professionale o nel registro commerciale (rif. punto III.2.1 del bando di gara).....	16
5.4.1	Domanda di partecipazione .....	16
5.4.2	Dichiarazione relativa alla situazione personale degli operatori .....	17
5.5	Requisiti di capacità economica e finanziaria (rif. punto III.2.2 del bando di gara).....	24
5.6	Requisiti di capacità tecnica (rif. punto III.2.3 del bando di gara).....	25
5.7	Disposizioni per la prevenzione e la repressione della corruzione e dell'illegalità nella pubblica amministrazione - Patto di integrità.....	26
5.8	PassOE.....	26
5.9	Documentazione da presentare ai fini dell'avvalimento .....	27
5.10	Documentazione da presentare ai fini del subappalto .....	29
5.11	Documentazione ulteriore per i soggetti associati.....	30
5.12	(EVENTUALE) Documentazione attestante l'avvenuto sopralluogo .....	30
6	BUSTA N. 2 – “OFFERTA TECNICA”.....	30
7	BUSTA N. 3 – “OFFERTA ECONOMICA” .....	31
8	SOCCORSO ISTRUTTORIO .....	32
9	CHIARIMENTI E COMUNICAZIONI.....	34
10	SEDUTE PUBBLICHE DI GARA E MODALITÀ DI AGGIUDICAZIONE .....	34
10.1	Criterio di attribuzione del punteggio .....	36



**ISPRA**

Istituto Superiore per la Protezione  
e la Ricerca Ambientale

Procedura aperta n. xxx/18/PA AGP-GAR  
Disciplinare di gara



Sistema Nazionale  
per la Protezione  
dell'Ambiente

11	ADEMPIMENTI CONNESSI ALL'AGGIUDICAZIONE ED ALLA STIPULA DEL CONTRATTO.....	37
12	ULTERIORI INDICAZIONI.....	39





**ISPRA**  
Istituto Superiore per la Protezione  
e la Ricerca Ambientale

Procedura aperta n. xxx/18/PA AGP-GAR  
Disciplinare di gara



Sistema Nazionale  
per la Protezione  
dell'Ambiente

## 1 PREMESSA

*Gara europea con procedura aperta n. 02/18/PA AGP-GAR, per l'affidamento del servizio quadriennale di mensa e bar per le sedi ISPRA di via Vitaliano Brancati n. 48 e 60, a ridotto impatto ambientale.*

CIG: 7578980426

Autorizzata con Disposizione del Direttore Generale n. 636/DG del 25/07/2018. L'appalto è finanziato con fondi iscritti nei capitoli di bilancio dell'Istituto.

La migliore offerta sarà determinata secondo il **criterio dell'offerta economicamente più vantaggiosa**, ai sensi dell'art. 95, del decreto legislativo 18 aprile 2016, n. 50 (nel seguito anche Codice).

Il presente disciplinare di gara, allegato al bando di gara di cui costituisce parte integrale e sostanziale, contiene le norme integrative al bando relative alle modalità di partecipazione alla procedura di gara, alle modalità di compilazione e presentazione dell'offerta, ai documenti da presentare a corredo della stessa e alla procedura di aggiudicazione nonché le altre ulteriori informazioni relative all'appalto.

Oltre al bando di gara e al presente disciplinare, la documentazione di gara comprende:

- progetto ai sensi dell'art. 23 commi 14 e 15 del Codice, con i contenuti ivi previsti, comprensivo del capitolato speciale descrittivo e prestazionale e dello schema di contratto nonché la specifica tecnica e relativi allegati;
- DUVRI;
- patto di integrità di cui al Piano triennale di prevenzione della corruzione e della trasparenza dell'ISPRA 2018-2020;
- tabelle del personale;
- criteri di valutazione dell'offerta economicamente più vantaggiosa e relativa ponderazione.

I criteri di sostenibilità energetica e ambientale di cui all'art. 34 del D. Lgs. n. 50/2016 e di cui al decreto ministeriale DM del 25 luglio 2011 sono stati presi in considerazione ai fini della redazione della documentazione afferente il presente appalto.

La documentazione di gara è disponibile sul sito web dell'ISPRA nella sezione: Amministrazione trasparente. Tutte le informazioni previste nel Bando-tipo Anac, predisposto per le procedure ad evidenza pubblica gestite secondo il criterio dell'offerta economicamente più vantaggiosa, possono essere rinvenute, oltre che nel presente disciplinare, negli ulteriori documenti di gara pubblicati sul sito.

Per quanto non specificamente contenuto nel presente disciplinare, nel capitolato, nello schema di contratto e nel bando di gara si fa riferimento alle vigenti disposizioni normative.



**ISPRA**

Istituto Superiore per la Protezione  
e la Ricerca Ambientale

Procedura aperta n. xxx/18/PA AGP-GAR  
Disciplinare di gara



Sistema Nazionale  
per la Protezione  
dell'Ambiente

## **2 PRESTAZIONI OGGETTO DELL'APPALTO, VALORE COMPLESSIVO E IMPORTO A BASE DI GARA**

*Il valore complessivo presunto dell'appalto (ivi compresi i costi della sicurezza connessi ai rischi da interferenza - D.U.V.R.I.) è pari ad € 2.931.564,00 (euro duemilioninovecentotrentunomila cinquecentosessantaquattro/00), oltre IVA al 4% per € 117.208,00 (euro centodiciassettemiladuecentotto/00). A tale valore vengono rapportati gli importi della cauzione e del contributo all'ANAC.*

### **IMPORTO A BASE DI GARA è pari ad €: 6,37 + IVA**

I rischi da interferenza - D.U.V.R.I. relativi all'appalto, valutati ai sensi dell'art. 26 del D.Lgs. 9 aprile 2008, n. 81, sono pari ad euro 341,00 annui, iva esclusa, e non sono soggetti a ribasso.

Il servizio - come meglio specificato nel capitolato speciale d'appalto e nello schema di contratto - si compone delle seguenti prestazioni CPV 55512000-2 Servizio gestione mensa.

L'appalto non è stato suddiviso in lotti in quanto il servizio bar è direttamente collegato al servizio mensa utilizzando, per l'esecuzione del servizio, attrezzature e spazi adibiti al servizio mensa stesso.

Ai sensi dell'art. 23, comma 16, del Codice l'importo posto a base di gara comprende i costi della manodopera utilizzata nell'ambito del servizio gestione mensa che la stazione appaltante ha stimato in € 387.377,12. Detti costi sono stati calcolati moltiplicando il monte ore attualmente svolto dal personale adibito al servizio con il costo orario dei livelli di appartenenza dei singoli dipendenti ricavato dalla tabella del Ministero del Lavoro e delle Politiche Sociali per i dipendenti da aziende del settore turismo – ristorazione collettiva, aggiornato al mese di aprile 2013. Si forniscono anche, a titolo informativo, i costi della manodopera per il servizio di gestione bar, non compresi nell'importo a base di gara, pari a € 131.945,32 ottenuti moltiplicando il monte ore attualmente svolto dal personale adibito al servizio gestione bar con il costo orario dei livelli di appartenenza dei dipendenti ricavato dalla su menzionata tabella.

## **3 SOGGETTI AMMESSI ALLA GARA E CONDIZIONI DI PARTECIPAZIONE**

Sono ammessi a partecipare alla procedura di affidamento i soggetti di cui all'art. 45 del D.Lgs. n. 50/2016, ivi compresi gli operatori economici stabiliti in altri Stati membri, costituiti conformemente alla legislazione vigente nei rispettivi Paesi, in possesso alla data di scadenza del termine di presentazione delle offerte dei seguenti requisiti:

1. requisiti di ordine generale di cui all'art. 80 del D.Lgs. n. 50/2016;
2. requisiti di idoneità professionale di cui all'art. 83 del D.Lgs. n. 50/2016;
3. requisiti di capacità economica e finanziaria così come indicati nel presente Disciplinare;
4. requisiti di capacità tecnica e professionale così come indicati nel presente Disciplinare.



- Ai sensi dell'art. 89 del D.Lgs. n. 50/2016, il concorrente singolo, consorziato, raggruppato o aggregato può dimostrare il possesso dei requisiti di capacità economico finanziaria e tecnico organizzativa avvalendosi dei requisiti di un altro soggetto, secondo le modalità e condizioni indicate al successivo paragrafo "Documentazione da presentare ai fini dell'avvalimento". Non è consentito, **a pena di esclusione**, che della stessa impresa ausiliaria si avvalga più di un concorrente, ovvero che partecipino sia l'impresa ausiliaria che quella che si avvale dei requisiti.
- I raggruppamenti temporanei e i consorzi ordinari di operatori economici, costituiti o costituendi sono ammessi a partecipare ai sensi ed alle condizioni di cui all'art. 48 del D.Lgs. n. 50/2016, le quali trovano applicazione, in quanto compatibili, anche in caso di partecipazione delle aggregazioni tra le imprese aderenti al contratto di rete. Ai sensi del predetto articolo, comma 4, tali soggetti devono specificare nell'offerta le parti del servizio che saranno eseguite dai singoli operatori economici riuniti o consorziati.
- La partecipazione congiunta alle gare delle imprese aderenti al contratto di rete deve essere individuata nel contratto di rete come uno degli scopi strategici inclusi nel programma comune, mentre la durata dello stesso dovrà essere commisurata ai tempi di realizzazione dell'appalto (cfr. Determinazione ANAC n. 3 del 23 aprile 2013).
- In relazione all'oggetto della gara non è possibile presentare offerta in RTI verticali o misti ai sensi dell'art. 48, commi 2 e 5, del D.Lgs. n. 50/2016.
- I consorzi ordinari partecipano alla gara per conto di tutte le imprese consorziate.
- I consorzi fra società cooperative di produzione e lavoro, i consorzi tra imprese artigiane e i consorzi stabili indicano le consorziate per le quali il consorzio concorre e quali prestazioni ciascuna di esse eseguirà ai sensi dell'art. 48, comma 7, del D.Lgs. n. 50/2016.
- E' fatto divieto ai concorrenti di partecipare alla gara in più di un raggruppamento temporaneo o consorzio ordinario di concorrenti o aggregazioni di imprese aderenti al contratto di rete, ovvero di partecipare alla gara anche in forma individuale qualora abbiano partecipato alla gara medesima in raggruppamento o consorzio ordinario di concorrenti o aggregazioni di imprese di rete (art. 48, commi 7 e 14, del D.Lgs. n. 50/2016). Le imprese retiste non partecipanti alla gara possono presentare offerta, per la medesima gara, in forma singola o associata.
- E' fatto divieto alle imprese consorziate indicate per l'esecuzione - da consorzi fra società cooperative di produzione e lavoro, consorzi tra imprese artigiane e i consorzi stabili - di partecipare, in qualsiasi altra forma, alla medesima gara; in caso di violazione sono esclusi dalla gara sia il consorzio sia il consorziato; in caso di inosservanza di tale divieto si applica l'art. 353 del codice penale (art. 48, comma 7, del D.Lgs. n. 50/2016). Le consorziate designate dal consorzio - fra società cooperative di produzione e lavoro, tra imprese artigiane e stabile - per l'esecuzione del contratto non possono, a loro volta, a cascata, indicare un altro soggetto per l'esecuzione.
- Non è ammessa la partecipazione alla gara di concorrenti per i quali sussistano le condizioni di cui all'art. 53, comma 16-ter, del D.Lgs. 30 marzo 2001, n. 165 (dipendenti che, negli ultimi tre anni di servizio, hanno esercitato poteri autoritativi o negoziali per conto delle PPAA) o che siano incorsi, ai sensi della normativa vigente, in ulteriori divieti a contrattare con la pubblica amministrazione (c.d. *pantouflage-revolving doors*).
- Non è ammessa la partecipazione alla gara di concorrenti per i quali sussistano divieti a contrarre con la pubblica amministrazione.



**ISPRA**

Istituto Superiore per la Protezione  
e la Ricerca Ambientale

Procedura aperta n. xxx/18/PA AGP-GAR  
Disciplinare di gara



Systema Nazionale  
per la Protezione  
dell'Ambiente

- Ai sensi dell'art. 186-*bis* del R.D. 16 marzo 1942, n. 267 l'impresa in concordato preventivo con continuità aziendale può concorrere anche riunita in RTI purché non rivesta la qualità di mandataria e sempre che le altre imprese aderenti al RTI non siano assoggettate ad una procedura concorsuale.
- La mancata accettazione delle clausole contenute nel patto di integrità costituisce **causa di esclusione dalla gara**, ai sensi dell'art. 1, comma 17 della L. n. 190/2012.
- Ai sensi dell'art. 59, comma 4, lett. b) del Codice, sono inammissibili le offerte prive della qualificazione richiesta dalla presente documentazione di gara.

### **3.1 Indicazioni relative al possesso dei requisiti per i concorrenti costituiti in forma associata**

#### *Requisiti di idoneità professionale*

- I requisiti di idoneità professionale di cui all'art. 83, comma 1, lettera a) (iscrizione alla C.C.I.A.A.) del D.L.gs. n. 50/2016:
  - a. nell'ipotesi di raggruppamento temporaneo, di consorzio ordinario già costituiti o da costituirsi, di aggregazione di imprese di rete o di GEIE, devono essere posseduti da ciascuna delle imprese raggruppate/raggruppande o consorziate/consorziande o GEIE o, per le aggregazione di rete, da ciascuna delle imprese aderenti al contratto di rete indicate come esecutrici e dalla rete medesima nel caso in cui questa abbia soggettività giuridica;
  - b. nell'ipotesi di consorzi di cui all'art. 45, comma 2, lett. b) e c) del Codice (consorzi fra società cooperative di produzione e lavoro, consorzi tra imprese artigiane e consorzi stabili) devono essere posseduti dal consorzio e dalle imprese indicate come esecutrici.

#### *Requisiti di capacità economica e finanziaria*

- In caso di raggruppamento temporaneo, di consorzio ordinario già costituito o da costituirsi, di GEIE o di aggregazione di imprese di rete, il requisito di cui al successivo paragrafo "Requisiti di capacità economica e finanziaria" relativo al fatturato globale deve essere soddisfatto nel suo complesso. Detto requisito dovrà comunque essere posseduto in misura maggioritaria dalla mandataria/capogruppo; la restante quota del suddetto requisito dovrà essere posseduto cumulativamente dagli altri soggetti. La mandataria/capogruppo in ogni caso deve eseguire le prestazioni in misura maggioritaria.
- In caso di consorzio fra società cooperative di produzione e lavoro, di consorzio tra imprese artigiane o di consorzio stabile, il requisito di cui al paragrafo "Requisiti di capacità economica e finanziaria" dovrà essere posseduto dal consorzio ai sensi dell'art. 47 del D.Lgs. n. 50/2016 e specificamente:
  - a. per i consorzi fra società cooperative di produzione e lavoro e per i consorzi tra imprese artigiane, direttamente dal consorzio medesimo, salvo che quelli relativi alla disponibilità delle attrezzature e dei mezzi d'opera nonché all'organico medio annuo che sono computati in capo al consorzio ancorché posseduti dalle singole imprese consorziate;
  - b. per i consorzi stabili, dal consorzio, che può spendere, oltre ai propri requisiti, anche quelli delle consorziate esecutrici e, mediante avvalimento, quelli delle consorziate non esecutrici, i quali vengono computati cumulativamente in capo al consorzio.



**ISPRA**  
Istituto Superiore per la Protezione  
e la Ricerca Ambientale

Procedura aperta n. xxx/18/PA AGP-GAR  
Disciplinare di gara



Sistema Nazionale  
per la Protezione  
dell'Ambiente

*Requisiti di capacità tecnica e professionale*

- In caso di raggruppamento temporaneo, di consorzio ordinario già costituiti o da costituirsi, di GEIE o di aggregazione di imprese di rete, il requisito di cui al successivo paragrafo “Requisiti di capacità tecnica” dovrà essere posseduto per intero dal raggruppamento e/o dal consorzio. La mandataria/capogruppo in ogni caso deve possedere i requisiti ed eseguire le prestazioni in misura maggioritaria.
- In caso di consorzio fra società cooperative di produzione e lavoro, di consorzio tra imprese artigiane o di consorzio stabile, il requisito di cui al paragrafo “Requisiti di capacità tecnica” dovrà essere posseduto dal consorzio ai sensi dell’art. 47 del D.Lgs. n. 50/2016 e specificamente:
  - a. per i consorzi fra società cooperative di produzione e lavoro e per i consorzi tra imprese artigiane, direttamente dal consorzio medesimo, salvo che quelli relativi alla disponibilità delle attrezzature e dei mezzi d’opera nonché all’organico medio annuo che sono computati in capo al consorzio ancorché posseduti dalle singole imprese consorziate;
  - b. per i consorzi stabili, dal consorzio, che può spendere, oltre ai propri requisiti, anche quelli delle consorziate esecutrici e, mediante avalimento, quelli delle consorziate non esecutrici, i quali vengono computati cumulativamente in capo al consorzio.

Nel caso in cui la mandante/mandataria di un raggruppamento temporaneo di imprese sia una sub-associazione, nelle forme di un RTI costituito oppure di un’aggregazione di imprese di rete, i relativi requisiti di partecipazione sono soddisfatti secondo le medesime modalità indicate per i raggruppamenti.

### **3.2 Sopralluogo**

Per il sopralluogo **OBBLIGATORIO (a pena di esclusione)** la **richiesta** dovrà essere inoltrata nel periodo compreso **dal 3 al 21/09/2018**. I relativi sopralluoghi saranno svolti, previo appuntamento concordato, in orari che non intralcino lo svolgimento del servizio mensa, pertanto, tra le ore 8,30 e le ore 10,30 e tra le ore 15,30 e le ore 17,30, nell’arco temporale di giorni 20 dal termine ultimo di richiesta per lo svolgimento dei sopralluoghi.

A partire **dal giorno 3/09/2018** codesta Impresa (Società, Consorzio o RTI) potrà rivolgersi:

- al Sig. Valentino Menna tel. 06/50072829 - fax 06/50072980 - indirizzo e-mail [valentino.menna@isprambiente.it](mailto:valentino.menna@isprambiente.it) o al Sig. Stefano Renzoni tel 06/50072217 - fax 06/50072980 - indirizzo e-mail [stefano.renzoni@isprambiente.it](mailto:stefano.renzoni@isprambiente.it).

Il soggetto incaricato del sopralluogo dovrà necessariamente essere il legale rappresentante, direttore tecnico, procuratore o persona da lui delegata (in tali casi, è necessario fornire copia della procura speciale o della delega e del documento di identità, da allegare all’attestato di avvenuto sopralluogo).

In caso di raggruppamento temporaneo o consorzio ordinario già costituiti, GEIE, aggregazione di imprese di rete (se: aggregazione di imprese di rete cosiddetta rete – soggetto ovvero sia dotata di organo comune con potere di rappresentanza e soggettività giuridica; aggregazione di imprese di rete cosiddetta rete-contratto ovvero sia dotata di organo comune con potere di rappresentanza ma priva di





**ISPRA**

Istituto Superiore per la Protezione  
e la Ricerca Ambientale

Procedura aperta n. xxx/18/PA AGP-GAR  
Disciplinare di gara

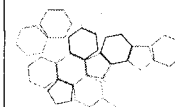

Sistema Nazionale  
per la Protezione  
dell'Ambiente

soggettività giuridica; e, se costituita in RTI, aggregazione di imprese di rete dotata di organo comune privo di potere di rappresentanza oppure privo dei requisiti di qualificazione ovvero sia sprovvista di organo comune), in relazione al regime della solidarietà di cui all'art. 48, comma 5, del Codice, tra i diversi operatori economici, il sopralluogo può essere effettuato da un rappresentante legale/procuratore/direttore tecnico di uno degli operatori economici raggruppati, aggregati in rete o consorziati o da soggetto diverso, purché munito della delega del mandatario/capofila.

In caso di raggruppamento temporaneo o consorzio ordinario non ancora costituiti, aggregazione di imprese di rete non ancora costituita in RTI quando dotata di organo comune privo di potere di rappresentanza oppure privo dei requisiti di qualificazione ovvero sprovvista di organo comune, il sopralluogo è effettuato da un rappresentante legale/procuratore/direttore tecnico di uno degli operatori economici raggruppati, aggregati in rete o consorziati o da soggetto diverso, purché munito della delega di tutti detti operatori. In alternativa l'operatore raggruppando/aggregando/consorziando può effettuare il sopralluogo singolarmente.

In caso di consorzio di cooperative, consorzio di imprese artigiane o consorzio stabile, il sopralluogo deve essere effettuato da soggetto munito di delega conferita dal consorzio oppure dall'operatore economico consorziato indicato come esecutore.

#### **4 VALIDITA' E MODALITA' DI PRESENTAZIONE DELL'OFFERTA**

L'offerta vincherà il concorrente per **300 giorni** dal termine indicato per la scadenza della presentazione dell'offerta. Nel caso in cui alla data di scadenza della validità delle offerte le operazioni di gara siano ancora in corso, l'ISPRA potrà richiedere agli offerenti, ai sensi dell'art. 32, comma 4, del D.Lgs. n. 50/2016, di confermare, con dichiarazione sottoscritta dal legale rappresentante, la validità dell'offerta sino alla data che sarà indicata dalla medesima amministrazione e di produrre un apposito documento attestante la validità della garanzia provvisoria prestata in sede di gara fino alla medesima data. Il mancato riscontro alla richiesta della stazione appaltante sarà considerato come rinuncia del concorrente alla partecipazione alla gara.

L'offerta dovrà pervenire, **pena l'inammissibilità alla gara**, entro le ore **15:00 del giorno 20/11/2018** a mezzo raccomandata del servizio postale, agenzia di recapito o corriere espresso o a mano (consegna lunedì/venerdì ore 09:00/12:30-14:00/16:00 con esclusione dei giorni festivi) al seguente indirizzo:

**ISPRA**  
**Istituto Superiore per la Protezione e la Ricerca Ambientale**  
**Settore gare appalti**  
**Via Vitaliano Brancati, 48 - 00144 ROMA**

Resta inteso che il recapito del plico rimane ad esclusivo rischio del mittente, ove, per qualsiasi motivo, il plico stesso non pervenga a destinazione in tempo utile.

L'offerta dovrà essere presentata, **pena l'esclusione dalla gara**, in un plico debitamente sigillato e controfirmato sui lembi di chiusura, in modo da garantirne la segretezza e l'integrità, recante



**ISPRA**  
Istituto Superiore per la Protezione  
e la Ricerca Ambientale

Procedura aperta n. xxx/18/PA AGP-GAR  
Disciplinare di gara



Sistema Nazionale  
per la Protezione  
dell'Ambiente

all'esterno, oltre alla denominazione o ragione sociale, al codice fiscale ed ai recapiti (PEC; e-mail telefono; fax) dell'Impresa, singola, riunita o consorziata, la seguente dicitura: **“NON APRIRE CONTIENE OFFERTA - Offerta per la gara con procedura aperta per l'affidamento del servizio mensa bar - CIG 7578980426 – SCADENZA OFFERTE 20/11/2018 ORE 15:00.”**

Nel caso di concorrenti associati, già costituiti o da costituirsi, vanno riportati sul plico le informazioni di tutti i singoli partecipanti.

Detto plico, **pena l'esclusione dalla gara** ove si violino i principi fondamentali, dovrà contenere n. 3 buste opache separate, debitamente sigillate e controfirmate sui lembi di chiusura.

Sul frontespizio di ciascuna busta dovranno essere chiaramente indicati la denominazione o ragione sociale dell'operatore economico, il codice fiscale, l'indicazione dell'oggetto dell'appalto e il relativo contenuto che la contraddistingue e precisamente:

Busta n. 1 – “Documenti allegati all'offerta”;

Busta n. 2 – “Offerta tecnica”;

Busta n. 3 – “Offerta economica”.

Il plico contenente la documentazione amministrativa (Busta n. 1 – “Documenti allegati all'offerta”) ed il plico contenente l'offerta tecnica (Busta n. 2 – “Offerta tecnica”) non dovranno contenere, **a pena di esclusione**, alcuna documentazione o elementi inerenti il prezzo.

Il plico contenente l'offerta economica (Busta n. 3 – “Offerta economica”) non dovrà contenere alcun documento oltre quelli richiesti.

Non sono ammesse offerte tardive, in aumento, plurime, condizionate, alternative, nonché irregolari in quanto non rispettano i documenti di gara. Non sarà presa in considerazione alcuna offerta ricevuta oltre il termine indicato nel bando, anche se sostitutiva o aggiuntiva ad offerta precedente.

Non saranno ammesse né integrazioni al plico recapitato, né integrazioni o sostituzioni delle singole buste presenti all'interno del plico medesimo, essendo possibile per il concorrente richiedere esclusivamente la sostituzione del plico già consegnato con altro plico.

Tutti i documenti e le certificazioni, eventualmente redatti in lingua straniera ed inseriti nelle buste di seguito specificate, dovranno essere accompagnati da apposita traduzione giurata in lingua italiana (considerata prevalente in caso di discordanza).

Le buste o i plichi di cui al precedente punto dovranno, nel dettaglio, contenere tutto quanto di seguito riportato.

## **5 BUSTA N. 1 – “DOCUMENTI ALLEGATI ALL'OFFERTA”**

5.1 Comprova del versamento del contributo a favore dell'ANAC se dovuto

5.2 Garanzia provvisoria



**ISPRA**

Istituto Superiore per la Protezione  
e la Ricerca Ambientale

Procedura aperta n. xxx/18/PA AGP-GAR  
Disciplinare di gara



Systema Nazionale  
per la Protezione  
dell'Ambiente

- 5.3 Impegno di un fideiussore a rilasciare la garanzia definitiva
- 5.4 Domanda di partecipazione corredata della Dichiarazione relativa alla situazione personale degli operatori
- 5.5 Comprova della capacità economica e finanziaria
- 5.6 Comprova della capacità tecnica e professionale
- 5.7 Patto di integrità sottoscritto
- 5.8 Passoe generato
- 5.9 (EVENTUALE) Documentazione relativa all'avvalimento
- 5.10 (EVENTUALE) Documentazione relativa al subappalto
- 5.11 (EVENTUALE) Documentazione ulteriore per i soggetti associati
- 5.12 Documentazione attestante l'avvenuto sopralluogo

### **5.1 Contributo all'Autorità Nazionale Anticorruzione.**

Ciascun operatore economico dovrà provvedere, **a pena di esclusione**, al versamento del contributo stabilito dall'Autorità Nazionale Anticorruzione (ANAC), Delibera n. 1300/2017 relativa all'anno 2018, prima della scadenza del termine di presentazione dell'offerta e secondo gli importi sotto riportati:

<b>Lotto</b>	<b>IMPORTO* CONTRIBUTO ANAC</b>
<b>unico</b>	Euro 140,00

\* Gli importi sono stati calcolati sul valore di cui all'art. 35, c. 4, del D.Lgs. n. 50/2016 conformemente a quanto indicato dall'ANAC nelle relative FAQ. In caso di difformità tra l'importo riportato in tabella e quello generato dal SIMOG prevale quest'ultimo.

Il versamento del suddetto contributo va effettuato secondo le istruzioni operative contenute nella citata Deliberazione (o comunque in vigore) e quelle, maggiormente dettagliate presenti, sul sito dell'Autorità Nazionale Anticorruzione ([www.anticorruzione.it](http://www.anticorruzione.it)). Si rammenta comunque che i pagamenti accettati sono: online, mediante carta di credito oppure presso la rete dei tabaccai Lottomatica abilitati al pagamento di bollette e bollettini, con il modello rilasciato dal portale dell'ANAC.

**PER UTILITÀ DEI SOLI OPERATORI ECONOMICI ESTERI** si riportano nel seguito le modalità per effettuare il pagamento del contributo, **CON LA PRECISAZIONE CHE PERMANE IN CAPO ALL'OPERATORE ECONOMICO L'ONERE DI PROCEDERE AD OPPORTUNA VERIFICA DI EVENTUALI MODIFICHE E/O AGGIORNAMENTI**: è possibile effettuare il pagamento anche tramite bonifico bancario internazionale, secondo le modalità indicate nel suddetto sito, a: conto corrente bancario n. 4806788, aperto presso il Monte dei Paschi di Siena (IBAN: IT 77 0 01030 03200 0000 04806788 - BIC: PASCITMMROM) intestato all'Autorità Nazionale Anticorruzione. La causale del versamento deve riportare esclusivamente il codice identificativo ai fini fiscali utilizzato nel Paese di residenza o di sede del partecipante (p.e. VAT number) e il CIG che identifica la procedura alla quale si intende partecipare. L'operatore economico estero deve allegare all'offerta la ricevuta del bonifico effettuato.



**ISPRA**

Istituto Superiore per la Protezione  
e la Ricerca Ambientale

Procedura aperta n. xxx/18/PA AGP-GAR  
Disciplinare di gara

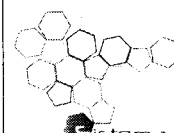

Sistema Nazionale  
per la Protezione  
dell'Ambiente

In caso di R.T.I. o consorzio ordinario costituiti o costituendi, il versamento dovrà essere effettuato esclusivamente dall'impresa qualificata quale capogruppo; in caso di consorzio stabile, il versamento deve essere eseguito dal consorzio, quale unico soggetto interlocutore, anche qualora faccia eseguire le prestazioni tramite affidamento alle imprese consorziate.

Ciascuna impresa, dovrà produrre copia della ricevuta di pagamento rilasciata dal nuovo servizio Riscossione (scontrino Lottomatica ovvero ricevuta di pagamento online), quale dimostrazione dell'avvenuto versamento del contributo all'Autorità.

In caso di mancata presentazione della ricevuta la stazione appaltante accerta il pagamento mediante consultazione del sistema AVCPass.

Qualora il pagamento non risulti registrato nel sistema, la mancata presentazione della ricevuta potrà essere sanata ai sensi dell'art. 83, comma 9 del Codice, a condizione che il pagamento sia stato già effettuato prima della scadenza del termine di presentazione dell'offerta.

In caso di mancata dimostrazione dell'avvenuto pagamento, la stazione appaltante esclude il concorrente, ai sensi dell'art. 1, comma 67 della l. 266/2005.

## 5.2 Cauzioni e garanzie richieste (rif. punto III.1.1 del bando di gara)

Ciascuna operatore economico, ai sensi dell'art. 93 del D.Lgs. n. 50/2016, dovrà produrre, **pena l'esclusione dalla gara**, una garanzia provvisoria, sotto forma di cauzione o di fideiussione, a scelta dell'offerente, pari al 2% del prezzo base del presente appalto, pertanto pari a:

<b>Lotto</b>	<b>IMPORTO* FIDEIUSSIONE PROVVISORIA DEL 2%:</b>
<b>unico</b>	Euro 58.631,28

\* Gli importi sono stati calcolati sul prezzo base dell'appalto comprensivo dell'importo relativo agli oneri di sicurezza

Ai sensi dell'art. 93, comma 6 del D.Lgs. n. 50/2016, la garanzia provvisoria copre la mancata sottoscrizione del contratto, dopo l'aggiudicazione, dovuta ad ogni fatto riconducibile all'affidatario o all'adozione di informazione antimafia interdittiva emessa ai sensi degli articoli 84 e 91 del D.Lgs. n. 159/2011. Sono fatti riconducibili all'affidatario, tra l'altro, la mancata prova del possesso dei requisiti generali e speciali; la mancata produzione della documentazione richiesta e necessaria per la stipula della contratto. L'eventuale esclusione dalla gara prima dell'aggiudicazione, al di fuori dei casi di cui all'art. 89 comma 1 del D.Lgs. n. 50/2016 (dichiarazioni mendaci rese nell'ambito dell'avvalimento), non comporterà l'escussione della garanzia provvisoria.

Fermo restando il limite all'utilizzo del contante di cui all'articolo 49, comma 1, del D.Lgs. n. 231/2007, la cauzione può essere costituita, a scelta dell'offerente, in contanti, con bonifico, in assegni circolari o in titoli del debito pubblico garantiti dallo Stato al corso del giorno del deposito, presso una sezione di tesoreria provinciale o presso le aziende autorizzate, a titolo di pegno a favore dell'ISPRA.



**ISPRA**

Istituto Superiore per la Protezione  
e la Ricerca Ambientale

Procedura aperta n. xxx/18/PA AGP-GAR  
Disciplinare di gara



Systema Nazionale  
per la Protezione  
dell'Ambiente

La cauzione può essere costituita con versamento attraverso bonifico intestato all'Istituto tesoriere dell'I.S.P.R.A.: I.S.P.R.A. Banca: BNL GRUPPO BNP PARIBAS; IBAN: IT67 P010 0503 3820 0000 0218 550; Causale: Cauzione provvisoria - Procedura aperta n. ----- - Servizio relativo a mensa e bar - società ..... (P.IVA .....)

Dell'avvenuto deposito cauzionale provvisorio ciascuna impresa, singola, riunita o consorziata deve produrre idonea attestazione (quale ad esempio la ricevuta del versamento), mediante presentazione di originale, ovvero copia conforme ai sensi del D.P.R. n. 445/2000.

In caso di RTI costituenda o consorzio ordinario costituendo, dovrà essere costituito un solo deposito cauzionale.

La fideiussione, **pena l'esclusione dalla gara**, potrà essere, a scelta dell'offerente, rilasciata da imprese bancarie o assicurative che rispondano ai requisiti di solvibilità previsti dalle leggi che ne disciplinano le rispettive attività ovvero rilasciata dagli intermediari finanziari iscritti nell'albo di cui all'art. 106 del D.Lgs. n. 385/1993 che svolgono in via esclusiva o prevalente attività di rilascio di garanzie e che sono sottoposti a revisione contabile da parte di una società di revisione iscritta nell'albo previsto dall'art. 161 del D.Lgs. n. 58/1998 e che abbiano i requisiti minimi di solvibilità richiesti dalla vigente normativa bancaria assicurativa. Gli operatori economici, prima di procedere alla sottoscrizione della polizza fideiussoria, sono tenuti a verificare che il soggetto garante sia in possesso dell'autorizzazione al rilascio di garanzie mediante accesso ai seguenti siti internet della Banca d'Italia:

<http://www.bancaditalia.it/compiti/vigilanza/intermediari/index.html>

<http://www.bancaditalia.it/compiti/vigilanza/avvisi-pub/garanzie-finanziarie/>

[http://www.bancaditalia.it/compiti/vigilanza/avvisi-pub/soggetti-nonlegittimati/Intermediari\\_non\\_abilitati.pdf](http://www.bancaditalia.it/compiti/vigilanza/avvisi-pub/soggetti-nonlegittimati/Intermediari_non_abilitati.pdf)

e al seguente sito internet dell'Istituto di Vigilanza sulle Assicurazioni (IVASS):

[http://www.ivass.it/ivass/impreses\\_jsp/HomePage.jsp](http://www.ivass.it/ivass/impreses_jsp/HomePage.jsp)

Le garanzie fideiussorie devono essere conformi agli schemi tipo approvati con decreto del Ministro dello sviluppo economico di concerto con il Ministro delle infrastrutture e dei trasporti e previamente concordato con le banche e le assicurazioni o loro rappresentanze. La fideiussione è redatta secondo lo schema tipo previsto dal Decreto del Ministero dello sviluppo economico del 19 gennaio 2018, n. 31.

La garanzia provvisoria, sotto forma di fideiussione, dovrà essere intestata a tutti gli operatori economici del costituito/costituendo raggruppamento temporaneo o consorzio ordinario o GEIE, ovvero a tutte le imprese retiste che partecipano alla gara oppure, in caso di consorzi di cui all'art. 45, comma 2 lett. b) e c) (consorzi fra società cooperative di produzione e lavoro, consorzi tra imprese artigiane e consorzi stabili) del Codice, al solo consorzio.



**ISPRA**

Istituto Superiore per la Protezione  
e la Ricerca Ambientale

Procedura aperta n. xxx/18/PA AGP-GAR  
Disciplinare di gara



Sistema Nazionale  
per la Protezione  
dell'Ambiente

La fideiussione dovrà essere prodotta in originale o in copia autenticata, ai sensi dell'art. 18 del d.P.R. 28 dicembre 2000, n. 445 e ss.mm. ii., o mediante documento informatico, ai sensi dell'art. 1, lett. p) del d.lgs. 7 marzo 2005 n. 82 (sottoscritto con firma digitale dal soggetto in possesso dei poteri necessari per impegnare il garante), con espresa menzione dell'oggetto e del soggetto garantito e riportare l'autentica della sottoscrizione. Dovrà inoltre essere corredata dall'impegno del garante a rinnovare, su richiesta dell'ISPRA, la garanzia nel caso in cui al momento della sua scadenza non sia ancora intervenuta l'aggiudicazione. La fideiussione può inoltre essere prodotta in copia informatica di documento analogico (scansione di documento cartaceo) secondo le modalità previste dall'art. 22, commi 1 e 2, del d.lgs. 82/2005. In tali ultimi casi la conformità del documento all'originale dovrà esser attestata dal pubblico ufficiale mediante apposizione di firma digitale (art. 22, comma 1, del d.lgs. 82/2005) ovvero da apposita dichiarazione di autenticità sottoscritta con firma digitale dal notaio o dal pubblico ufficiale (art. 22, comma 2 del d.lgs. 82/2005).

La garanzia fideiussoria dovrà avere validità per almeno 300 giorni (trecento giorni) dal termine ultimo per la presentazione dell'offerta. La garanzia dovrà prevedere espressamente: la rinuncia al beneficio della preventiva escussione del debitore principale di cui all'art. 1944 del codice civile; la rinuncia ad eccepire la decorrenza dei termini di cui all'art. 1957, comma 2, del codice civile (relativi alla scadenza dell'obbligazione principale); nonché l'operatività della garanzia medesima entro quindici giorni, a semplice richiesta scritta dell'ISPRA.

L'importo della garanzia, e del suo eventuale rinnovo, è ridotto del cinquanta per cento per gli operatori economici ai quali venga rilasciata, da organismi accreditati, ai sensi delle norme europee della serie UNI CEI EN 45000 e della serie UNI CEI EN ISO/IEC 17000, la certificazione del sistema di qualità conforme alle norme europee della serie UNI CEI ISO 9000.

Si applica la riduzione del 50 per cento, non cumulabile con quella sopra indicata relativa al possesso della certificazione del sistema di qualità, anche nei confronti delle microimprese, piccole e medie imprese e dei raggruppamenti di operatori economici o consorzi ordinari costituiti esclusivamente da microimprese, piccole e medie imprese.

Nei contratti relativi a lavori, servizi o forniture, l'importo della garanzia e del suo eventuale rinnovo è ridotto del 30 per cento, anche cumulabile con la prima riduzione sopra indicata relativa al possesso della certificazione del sistema di qualità, per gli operatori economici in possesso di registrazione al sistema comunitario di ecogestione e audit (EMAS), ai sensi del regolamento (CE) n. 1221/2009 del Parlamento europeo e del Consiglio, del 25 novembre 2009, o del 20 per cento per gli operatori in possesso di certificazione ambientale ai sensi della norma UNI EN ISO 14001.

Nei contratti relativi a servizi o forniture, l'importo della garanzia e del suo eventuale rinnovo è ridotto del 20 per cento, anche cumulabile con la riduzione di cui ai periodi precedenti, per gli operatori economici in possesso, in relazione ai beni o servizi che costituiscano almeno il 50 per cento del valore dei beni e servizi oggetto del contratto stesso, del marchio di qualità ecologica dell'Unione europea (Ecolabel UE) ai sensi del regolamento (CE) n. 66/2010 del Parlamento europeo e del Consiglio, del 25 novembre 2009.

Nei contratti relativi a lavori, servizi o forniture, l'importo della garanzia e del suo eventuale rinnovo è ridotto del 15 per cento, anche cumulabile con la riduzione di cui ai periodi precedenti, per gli operatori



**ISPRA**

Istituto Superiore per la Protezione  
e la Ricerca Ambientale

Procedura aperta n. xxx/18/PA AGP-GAR  
Disciplinare di gara



Systema Nazionale  
per la Protezione  
dell'Ambiente

economici che sviluppano un inventario di gas ad effetto serra ai sensi della norma UNI EN ISO 14064-1 o un'impronta climatica (*carbon footprint*) di prodotto ai sensi della norma UNI ISO/TS 14067.

Nei contratti di servizi e forniture, l'importo della garanzia e del suo eventuale rinnovo è ridotto del 30 per cento, non cumulabile con le riduzioni di cui ai periodi precedenti, per gli operatori economici in possesso del rating di legalità e rating di impresa o della attestazione del modello organizzativo, ai sensi del decreto legislativo n. 231/2001 o di certificazione social accountability 8000, o di certificazione del sistema di gestione a tutela della sicurezza e della salute dei lavoratori, o di certificazione OHSAS 18001, o di certificazione UNI CEI EN ISO 50001 riguardante il sistema di gestione dell'energia o UNI CEI 11352 riguardante la certificazione di operatività in qualità di ESC (Energy Service Company) per l'offerta qualitativa dei servizi energetici e per gli operatori economici in possesso della certificazione ISO 27001 riguardante il sistema di gestione della sicurezza delle informazioni.

In caso di cumulo delle riduzioni, la riduzione successiva deve essere calcolata sull'importo che risulta dalla riduzione precedente.

**L'impresa che intende usufruire di tali benefici, dovrà produrre, pena l'impossibilità di accedervi, originale o copie conformi delle certificazioni accompagnate da una dichiarazione, sottoscritta da soggetto autorizzato ad impegnare legalmente l'impresa, che intende usufruire del beneficio della riduzione della cauzione.**

Si precisa che in caso di partecipazione in forma associata, la riduzione del 50% per il possesso della certificazione del sistema di qualità di cui all'articolo 93, comma 7, si ottiene:

- a. in caso di partecipazione dei soggetti di cui all'art. 45, comma 2, lett. d), e), f), g), del Codice solo se tutte le imprese che costituiscono il raggruppamento, consorzio ordinario o GEIE, o tutte le imprese retiste che partecipano alla gara siano in possesso della predetta certificazione;
- b. in caso di partecipazione in consorzio di cui all'art. 45, comma 2, lett. b) e c) del Codice (consorzio fra società cooperative di produzione e lavoro, consorzio tra imprese artigiane e consorzio stabile), solo se la predetta certificazione sia posseduta dal consorzio e/o dalle consorziate.

Le altre riduzioni previste dall'art. 93, comma 7, del Codice si ottengono nel caso di possesso da parte di una sola associata oppure, per i consorzi di cui all'art. 45, comma 2, lett. b) e c) del Codice, da parte del consorzio e/o delle consorziate.

Ai sensi dell'art. 93, comma 6, del Codice, la cauzione provvisoria verrà svincolata automaticamente nei confronti dell'aggiudicatario, al momento della stipula del contratto; mentre ai sensi dell'art. 93, comma 9, del Codice, verrà svincolata, nei confronti degli altri concorrenti, entro trenta giorni dall'aggiudicazione.



**ISPRA**  
Istituto Superiore per la Protezione  
e la Ricerca Ambientale

Procedura aperta n. xxx/18/PA AGP-GAR  
Disciplinare di gara



Systema Nazionale  
per la Protezione  
dell'Ambiente

### **5.3 Impegno di un fideiussore a rilasciare la garanzia definitiva**

Ai sensi dell'art. 93, comma 8 del D.Lgs n. 50/2016, l'offerta dovrà essere corredata, **pena l'esclusione dalla gara**, della dichiarazione sottoscritta da un fideiussore (anche diverso da quello che ha rilasciato la garanzia provvisoria), con la quale lo stesso si impegna, qualora l'impresa offerente risultasse affidataria del servizio, a rilasciare la garanzia fideiussoria per l'esecuzione del contratto ex art. 103 del D.lgs. n. 50/2016. La dichiarazione di impegno dovrà essere sottoscritta da un soggetto in possesso dei poteri necessari per impegnare il garante ed essere prodotta secondo le forme indicate per la fideiussione di cui al paragrafo precedente.

L'impegno non è prescritto per le microimprese, piccole e medie imprese e per i raggruppamenti temporanei o consorzi ordinari costituiti esclusivamente da microimprese, piccole e medie imprese. Tali soggetti sono tenuti a presentare il modello di autodichiarazione di cui all'Allegato n. 6.

### **5.4 Situazione personale degli operatori, inclusi i requisiti relativi all'iscrizione nell'albo professionale o nel registro commerciale (rif. punto III.2.1 del bando di gara)**

#### **5.4.1 Domanda di partecipazione**

Ciascun operatore economico dovrà produrre, istanza di partecipazione redatta, **in bollo**, conformemente al modello di cui all'Allegato 0, sottoscritta dal legale rappresentante, il quale indica la forma singola o associata con la quale l'impresa partecipa alla gara (impresa singola, consorzio, RTI, aggregazione di imprese di rete, GEIE).

In caso di partecipazione in RTI, consorzio ordinario, aggregazione di imprese di rete, GEIE, il concorrente fornisce i dati identificativi (ragione sociale, codice fiscale, sede) e il ruolo di ciascuna impresa (mandataria/mandante; capofila/consorziata).

Nel caso di consorzio di cooperative e imprese artigiane o di consorzio stabile di cui all'art. 45, comma 2 lett. b) e c) del Codice, il consorzio indica il consorziato per il quale concorre alla gara; qualora il consorzio non indichi per quale/i consorziato/i concorre, si intende che lo stesso partecipa in nome e per conto proprio.

In presenza di soggetti che partecipano alla gara in forma associata, la domanda è sottoscritta:

- nel caso di raggruppamento temporaneo o consorzio ordinario costituiti, dalla mandataria/capofila;
- nel caso di raggruppamento temporaneo o consorzio ordinario non ancora costituiti, da tutti i soggetti che costituiranno il raggruppamento o consorzio;
- nel caso di aggregazioni di imprese aderenti al contratto di rete si fa riferimento alla disciplina prevista per i raggruppamenti temporanei di imprese, in quanto compatibile. In particolare:
  - a. se la rete è dotata di un organo comune con potere di rappresentanza e con soggettività giuridica, ai sensi dell'art. 3, comma 4-quater, del d.l. 10 febbraio 2009, n. 5, la domanda di partecipazione deve essere sottoscritta dal solo operatore economico che riveste la funzione di organo comune;





**ISPRA**

Istituto Superiore per la Protezione  
e la Ricerca Ambientale

Procedura aperta n. xxx/18/PA AGP-GAR  
Disciplinare di gara

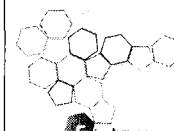

Sistema Nazionale  
per la Protezione  
dell'Ambiente

b. se la rete è dotata di un organo comune con potere di rappresentanza ma è priva di soggettività giuridica, ai sensi dell'art. 3, comma 4-quater, del d.l. 10 febbraio 2009, n. 5, la domanda di partecipazione deve essere sottoscritta dall'impresa che riveste le funzioni di organo comune nonché da ognuna delle imprese aderenti al contratto di rete che partecipano alla gara;

c. se la rete è dotata di un organo comune privo del potere di rappresentanza o se la rete è sprovvista di organo comune, oppure se l'organo comune è privo dei requisiti di qualificazione richiesti per assumere la veste di mandataria, la domanda di partecipazione deve essere sottoscritta dall'impresa aderente alla rete che riveste la qualifica di mandataria, ovvero, in caso di partecipazione nelle forme del raggruppamento da costituirsi, da ognuna delle imprese aderenti al contratto di rete che partecipa alla gara;

- nel caso di consorzio di cooperative e imprese artigiane o di consorzio stabile di cui all'art. 45, comma 2 lett. b) e c) del Codice, dal consorzio medesimo.

#### **AVVERTENZE:**

- Alla dichiarazione dovrà essere allegata la fotocopia, non autenticata, di un documento di riconoscimento in corso di validità.
- Nel caso in cui la domanda sia resa da un procuratore, alla stessa va allegata copia della procura, anche non autenticata.
- Le istanze non in regola con la legge sul bollo saranno accettate e ritenute valide agli effetti giuridici, ma saranno soggette all'accertamento della contravvenzione.

#### **5.4.2 Dichiarazione relativa alla situazione personale degli operatori**

Ciascun operatore economico dovrà produrre dichiarazione sostitutiva di certificazione e di atto di notorietà per la partecipazione alla gara, redatta conformemente al modello di cui all'Allegato 1 (DGUE) e Allegato 1bis (Dichiarazione integrativa), resa dal legale rappresentante, il quale, sotto la propria diretta responsabilità civile e penale in caso di dichiarazione mendace *ex art. 76 del D.P.R. 28 dicembre 2000, n. 445, attesta tutto quanto di seguito riportato:*

- a) l'indicazione del legale rappresentante/titolare, nonché l'indicazione del/dei nominativo/i, dei dati anagrafici (ivi compresa la residenza) del/i soggetto/idi cui all'art. 80 del D.Lgs. n. 50/2016 e cioè: il titolare e il direttore tecnico, se si tratta di impresa individuale; il socio e il direttore tecnico, se si tratta di società in nome collettivo; i soci accomandatari o il direttore tecnico, se si tratta di società in accomandita semplice; i membri del consiglio di amministrazione cui sia stata conferita la legale rappresentanza, ivi compresi institori e procuratori generali, i membri degli organi con poteri di direzione, di vigilanza o di controllo (collegio sindacale o di revisori ai sensi dell'art. 2477 del codice civile; comitato per il controllo sulla gestione, consiglio di gestione e consiglio di sorveglianza, cfr. Comunicato del Presidente dell'ANAC 8/11/2017) o dei soggetti muniti di poteri di rappresentanza, di direzione o di controllo, il direttore tecnico o socio unico persona fisica, ovvero il socio di maggioranza in caso di società con meno di



**ISPRA**

Istituto Superiore per la Protezione  
e la Ricerca Ambientale

Procedura aperta n. xxx/18/PA AGP-GAR  
Disciplinare di gara



Sistema Nazionale  
per la Protezione  
dell'Ambiente

quattro soci, se si tratta di altro tipo di società o consorzio; i soggetti cessati dalla carica nell'anno antecedente la data di pubblicazione del bando di gara;

- b) che l'operatore economico è regolarmente iscritto alla C.C.I.A.A. - Registro delle imprese (o al registro professionale equivalente per le imprese straniere) per le attività oggetto del presente appalto, o nel registro delle commissioni provinciali per l'artigianato, o presso i competenti ordini professionali. Indicare inoltre gli estremi del certificato: numero iscrizione, forma giuridica, sede, oggetto sociale, cariche sociali (in alternativa produrre copia del certificato rilasciato in data non anteriore a sei mesi a quella fissata per la presentazione delle offerte). Nel caso di organismo non tenuto all'obbligo di iscrizione alla C.C.I.A.A., dovrà essere allegata dichiarazione del legale rappresentante resa in forma di autocertificazione ai sensi del D.P.R. 445/2000, con la quale si dichiara l'insussistenza del suddetto obbligo di iscrizione alla C.C.I.A.A. e copia dell'atto costitutivo e dello statuto;
- c) che **sia per l'operatore economico, sia per i suoi legali rappresentanti, sia per i soggetti di cui al punto b), non sussistono** le cause d'esclusione di cui all'art. 80 del D.Lgs. n. 50/2016 ovvero:
- 1) A. sentenza di condanna passata in giudicato, o decreto penale di condanna divenuto irrevocabile, oppure sentenza di applicazione della pena su richiesta, ai sensi dell'art. 444 del c.p.p. :
    - ✓ per delitti, consumati o tentati, di cui agli articoli 416 (*Associazione per delinquere*) e 416-bis (*Associazioni di tipo mafioso anche straniere*) c.p. ovvero per delitti commessi avvalendosi delle condizioni previste all'art. 416-bis o al fine di agevolare le condizioni previste nello stesso articolo, nonché per delitti, consumati o tentati previsti dall'art. 74 del D.P.R. 309/1990 (*Associazione finalizzata al traffico illecito di sostanze stupefacenti o psicotrope*) dall'art. 291-quater del D.P.R. 43/73 (*Contrabbando nell'importazione od esportazione temporanea*) e dell'art. 260 del D. Lgs. n. 152/2006 (*Attività organizzate per il traffico illecito di rifiuti*) in quanto riconducibili alla partecipazione all'organizzazione criminale, quale definita dall'art. 2 della decisione quadro 2008/841/GAI del Consiglio;
    - ✓ per delitti, consumati o tentati, di cui agli articoli 317 (*Concussione*), 318 (*Corruzione per l'esercizio della funzione*), 319 (*Corruzione per un atto contrario ai doveri d'ufficio*), 319-ter (*Corruzione in atti giudiziari*), 319-quater (*Induzione indebita a dare o promettere utilità*), 320 (*Corruzione di persona incaricata di un pubblico servizio*), 321, 322 (*Istigazione alla corruzione*), 322-bis (*Peculato, concussione, induzione indebita a dare o promettere utilità, corruzione e istigazione alla corruzione di membri della Corte penale internazionale o degli organi delle Comunità europee e di funzionari delle Comunità europee e di Stati esteri*), 346-bis (*Traffico di influenze illecite*), 353 (*Turbata libertà degli incanti*), 353-bis (*Turbata libertà del procedimento di scelta del contraente*), 354 (*Astensione dagli incanti*), 355 (*Inadempimento di contratti di pubbliche forniture*) e 356 (*Frode nelle pubbliche forniture*) del codice penale nonché all'art. 2635 (*Infedeltà a seguito di dazione o promessa di utilità*) del codice civile;
    - ✓ false comunicazioni sociali di cui agli articoli 2621 e 2622 del codice civile;
    - ✓ per frode ai sensi dell'art. 1 della convenzione relativa alla tutela degli interessi finanziari delle Comunità europee;
    - ✓ per delitti consumati o tentati, commessi con finalità di terrorismo, anche internazionale e di eversione dell'ordine costituzionale, reati terroristici o reati connessi alle attività



**ISPRA**

Istituto Superiore per la Protezione  
e la Ricerca Ambientale

Procedura aperta n. xxx/18/PA AGP-GAR  
Disciplinare di gara



Systema Nazionale  
per la Protezione  
dell'Ambiente

terroristiche;

- ✓ per delitti di cui agli articoli 648-bis (*Riciclaggio.*), 648-ter (*Impiego di denaro, beni o utilità di provenienza illecita*) e 648-ter.1 (*Autoriciclaggio*) del codice penale, riciclaggio di proventi di attività criminose o finanziamento del terrorismo, quali definiti dall'art. 1 del D. Lgs. n. 109/2007 e s.m.i.;
- ✓ per il delitto di sfruttamento del lavoro minorile ed altre forme di tratta di esseri umani definite con D. Lgs. n. 24/2014;
- ✓ per ogni altro delitto da cui derivi la pena accessoria dell'incapacità a contrarre con la pubblica amministrazione;

**B.** causa ostativa prevista dall'art. 67 del decreto legislativo n. 159 del 2011;

**C.** tentativo di infiltrazione mafiosa accertato ai sensi dell'articolo 84, comma 4, del decreto legislativo n. 159 del 2011;

L'esclusione e il divieto operano se la sentenza o il decreto ovvero la misura interdittiva sono stati emessi nei confronti dei soggetti indicati al precedente punto b). In ogni caso l'esclusione e il divieto operano anche nei confronti dei soggetti cessati dalla carica nell'anno antecedente la data di pubblicazione del bando di gara, qualora l'impresa non dimostri che vi sia stata completa ed effettiva dissociazione della condotta penalmente sanzionata; l'esclusione e il divieto in ogni caso non operano quando il reato è stato depenalizzato ovvero quando il reato è stato dichiarato estinto dopo la condanna ovvero in caso di revoca della condanna medesima. Pertanto, la dichiarazione dovrà essere resa dai soggetti espressamente indicati dall'art. 80 del Codice dei contratti, sopra indicati, nonché relativamente a quelli cessati dalla carica nell'anno antecedente la data di pubblicazione del bando di gara (**SI RAMMENTA L'OBBLIGO IN CAPO AI SOGGETTI DI CUI ALL'ART. 80 DI DICHIARARE TUTTE LE CONDANNE PENALI, INCLUSE QUELLE RECANTI IL BENEFICIO DELLA NON MENZIONE DELLA PENA NEL CASELLARIO GIUDIZIARIO**);

2) violazioni gravi, definitivamente accertate, rispetto agli obblighi relativi al pagamento delle imposte e tasse e dei contributi previdenziali ed assistenziali, secondo la legislazione italiana o dello Stato estero di stabilimento;

3) gravi infrazioni debitamente accertate alle norme in materia di salute e sicurezza sul lavoro nonché agli obblighi in materia ambientale, sociale e del lavoro stabiliti dalla normativa europea e nazionale, dai contratti collettivi o dalle disposizioni internazionali elencate nell'allegato X al Codice;

4) stato di fallimento, di liquidazione coatta, di concordato preventivo, salvo il caso di concordato con continuità aziendale, o nei cui riguardi sia in corso un procedimento per la dichiarazione di una di tali situazioni (**OPPURE, in caso di concordato preventivo con continuità aziendale di cui all'art. 186-bis del R.D. 16 marzo 1942, n. 267, indicare il relativo decreto del Tribunale territorialmente competente, nonché il provvedimento del Tribunale - inserendo riferimenti autorizzazione, n., data, ecc. - che autorizza la partecipazione a procedure per l'affidamento di contratti pubblici, comunque dichiarando di non partecipare alla gara quale impresa mandataria di un raggruppamento di imprese e che le altre imprese aderenti al RTI non sono assoggettate ad una procedura concorsuale; alla suddetta dichiarazione, a pena di esclusione, deve essere, altresì, allegata una relazione di un professionista in possesso dei requisiti di cui all'art. 67, terzo comma,**



**ISPRA**

Istituto Superiore per la Protezione  
e la Ricerca Ambientale

Procedura aperta n. xxx/18/PA AGP-GAR  
Disciplinare di gara



Sistema Nazionale  
per la Protezione  
dell'Ambiente

**lettera d), che attesta la conformità al piano e la ragionevole capacità di adempimento del contratto);**

**5) gravi illeciti nell'esercizio dell'attività professionale, tali da rendere dubbia l'integrità o l'affidabilità, ai sensi dell'art. 80, comma 5, lettera c, del D.Lgs. n. 50/2016 (tra questi rientrano a titolo meramente esemplificativo: le significative carenze nell'esecuzione di un precedente contratto di appalto o di concessione che ne hanno causato la risoluzione anticipata, non contestata in giudizio, ovvero confermata all'esito di un giudizio, ovvero hanno dato luogo ad una condanna al risarcimento del danno o ad altre sanzioni; il tentativo di influenzare indebitamente il processo decisionale della stazione appaltante o di ottenere informazioni riservate ai fini di proprio vantaggio; il fornire, anche per negligenza, informazioni false o fuorvianti suscettibili di influenzare le decisioni sull'esclusione, la selezione o l'aggiudicazione ovvero l'omettere le informazioni dovute ai fini del corretto svolgimento della procedura di selezione, cfr. altresì le linee guida ANAC n. 6; SE PRESENTI, INDICARE: LA STAZIONE APPALTANTE DI RIFERIMENTO; L'OGGETTO E L'IMPORTO DELL'APPALTO; EVENTUALI PROCEDIMENTI GIURISDIZIONALI IN CORSO/CONCLUSI);**

**6) situazione di conflitto di interesse connessa con la partecipazione dell'operatore economico, ai sensi dell'articolo 42, comma 2, del D.Lgs. n. 50/2016, non diversamente risolvibile;**

**7) effetti distorsivi alla concorrenza connessa con la partecipazione dell'operatore economico alla procedura, ai sensi dell'art. 80, comma 5, lettera e), del D.Lgs. n. 50/2016;**

**8) sanzione interdittiva di cui all'art. 9, comma 2, lettera c) D.Lgs n. 231/2001 o altra sanzione che comporti il divieto di contrarre con la pubblica amministrazione, compresi i provvedimenti interdittivi di cui art. 14 del D.Lgs. n. 81/2008;**

**9) presentazione nella procedura di gara in corso e negli affidamenti di subappalti documentazione o dichiarazioni non veritiere;**

**10) iscrizioni nel casellario informatico tenuto dall'Osservatorio dell'ANAC, per aver presentato false dichiarazioni o falsa documentazione nelle procedure di gara e negli affidamenti di subappalti, per il periodo durante il quale perdura l'iscrizione;**

**11) iscrizioni nel casellario informatico tenuto dall'Osservatorio dell'ANAC, per aver presentato false dichiarazioni o falsa documentazione ai fini del rilascio dell'attestazione di qualificazione, per il periodo durante il quale perdura l'iscrizione;**

**12) violazione del divieto di intestazione fiduciaria posto all'art. 17 della legge 19 marzo 1990, n. 55 (Disposizioni per la prevenzione della delinquenza di tipo mafioso e di altre gravi forme di manifestazione di pericolosità sociale); l'esclusione ha durata di un anno decorrente dall'accertamento definitivo della violazione e va comunque disposta se la violazione non è stata rimossa;**

**13) violazione delle norme che disciplinano il diritto al lavoro dei disabili, ai sensi dell'art. 17 della legge 12 marzo 1999, n. 68; dovrà essere indicato il Centro per l'impiego competente al quale rivolgersi al fine della verifica;**

**14) pur essendo stati vittime dei reati previsti e puniti dagli articoli 317 ("Concussione") e 629 ("Estorsione") del codice penale aggravati ai sensi dell'art. 7 del decreto-legge 13 maggio 1991, n. 152, convertito, con modificazioni, dalla legge 12 luglio 1991, n. 203 (Provvedimenti in tema di lotta alla criminalità organizzata e di trasparenza e buon andamento dell'attività amministrativa), non risultino aver denunciato i fatti all'autorità giudiziaria, salvo che ricorrano**



**ISPRA**

Istituto Superiore per la Protezione  
e la Ricerca Ambientale

Procedura aperta n. xxx/18/PA AGP-GAR  
Disciplinare di gara

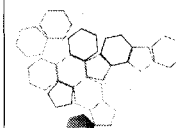

Sistema Nazionale  
per la Protezione  
dell'Ambiente

i casi previsti dall'art. 4, primo comma ("Cause di esclusione della responsabilità"), della legge 24 novembre 1981, n. 689. La circostanza di cui al primo periodo deve emergere dagli indizi a base della richiesta di rinvio a giudizio formulata nei confronti dell'imputato nell'anno antecedente alla pubblicazione del bando e deve essere comunicata, unitamente alle generalità del soggetto che ha omesso la predetta denuncia, dal procuratore della Repubblica procedente all'ANAC, la quale cura la pubblicazione della comunicazione sul sito dell'Osservatorio;

**15)** situazione di controllo dell'operatore economico di cui all'art. 2359 del codice civile ("Società controllate e società collegate") o in una qualsiasi relazione, anche di fatto, se la situazione di controllo o la relazione comporti che le offerte sono imputabili ad un unico centro decisionale rispetto ad un altro partecipante alla medesima procedura di affidamento. A tal fine i partecipanti dovranno dichiarare **alternativamente**:

**1)** di non trovarsi in alcuna situazione di controllo di cui all'art. 2359 del codice civile rispetto ad alcun soggetto, e di aver formulato l'offerta autonomamente;

**2)** di non essere a conoscenza della partecipazione alla medesima procedura di soggetti che si trovano, rispetto al concorrente, in una delle situazioni di controllo di cui all'art. 2359 del codice civile, e di aver formulato l'offerta autonomamente;

**3)** di essere a conoscenza della partecipazione alla medesima procedura di soggetti che si trovano, rispetto al concorrente, in situazione di controllo di cui all'art. 2359 del codice civile, e di aver formulato l'offerta autonomamente;

**16) (eventuale)** l'operatore economico ha attuato il meccanismo di c.d. *self-cleaning* di cui all'art. 80, comma 7, del D.Lgs. n. 50/2016;

**d)** che l'operatore economico accetta, ai sensi dell'art. 100, comma 2 del Codice, i requisiti particolari per l'esecuzione del contratto nell'ipotesi in cui risulti aggiudicatario;

**e)** che l'operatore economico accetta integralmente e senza riserva alcuna le condizioni e prescrizioni contenute nei documenti ufficiali di gara;

**f)** di non essersi avvalsi dei piani individuali di emersione di cui all'art. 1 *bis* – comma 14 – della Legge 18/10/2001 n. 383, sostituito dall'art. 1 della Legge 22/11/2002 n. 266 (esclusione ai sensi del DL 210/2002 art. 1 comma 14)

Oppure, in caso positivo:

che il periodo di emersione si è concluso;

**g)** di non aver concluso contratti di lavoro subordinato o autonomo e, comunque, di non aver attribuito incarichi ad ex dipendenti pubblici che abbiano esercitato per conto di pubbliche amministrazioni attività svolta mediante poteri autoritativi o negoziali di cui sia risultata destinataria l'Impresa, nei tre anni successivi alla cessazione del rapporto di pubblico impiego (divieto di cui all'art. 53, comma 16-ter, del d.lgs. n. 165/2001) c.d. *pantouflage-revolving doors*;

**h)** che nessuna persona esplicante attività a favore dell'Impresa, singola, riunita o consorziata, tanto in regime di dipendenza diretta quanto in forma saltuaria di consulenza o di qualsivoglia altra natura, nonché avente interesse nell'attività dell'appaltatore medesimo, è dipendente dell'ISPRA, anche se in posizione di aspettativa o ricopre incarichi di direzione politica o amministrativa nell'organizzazione dell'Istituto (**OPPURE INDICARE GENERALITA' E NATURA DEL RAPPORTO**);

**i)** che non sussiste in capo all'impresa (singola, riunita o consorziata) ogni altra situazione che determini l'esclusione dalla gara o l'incapacità di contrattare con la P.A.;



**ISPRA**

Istituto Superiore per la Protezione  
e la Ricerca Ambientale

Procedura aperta n. xxx/18/PA AGP-GAR  
Disciplinare di gara

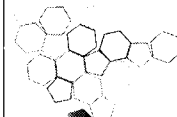

Sistema Nazionale  
per la Protezione  
dell'Ambiente

- j) in caso di partecipazione in forma associata, i dati identificativi (ragione sociale, codice fiscale, sede) e il ruolo di ciascuna impresa (mandataria/mandante; capofila/consorzziata) nonché le rispettive parti del servizio (ovvero la percentuale in caso di servizi indivisibili) che saranno eseguite, indicando inoltre:
- in caso di consorzio, il nominativo dei consorziati per i quali il consorzio concorre, oltre alle quote di partecipazione/esecuzione (**qualora il consorzio di cooperative e imprese artigiane o il consorzio stabile non indichi per quale/i consorziato/i concorre, si intende che lo stesso partecipa in nome e per conto proprio**);
  - in caso di raggruppamento di impresa (**qualora sia stato già conferito il mandato speciale**): la tipologia (orizzontale), la composizione del raggruppamento pro quota (specificando obbligatoriamente le quote di esecuzione e facoltativamente le quote di partecipazione al raggruppamento), con l'indicazione della mandataria e della mandante/i, con dichiarazione da parte della mandataria che la stessa presenta offerta in nome e per conto delle sopra indicate imprese mandanti che hanno provveduto a conferire procura, che si allega in originale (o in copia provvista di dichiarazione attestante la conformità e del documento d'identità del sottoscrittore come previsto dall'art. 38 comma 3 T.U. 28 dicembre 2000 n. 445);
  - in caso raggruppamento di impresa (**qualora non sia stato già conferito il mandato speciale**): la tipologia (orizzontale), la composizione del raggruppamento pro quota (specificando obbligatoriamente le quote di esecuzione e facoltativamente le quote di partecipazione al raggruppamento), con l'indicazione della mandataria e della mandante/i con l'impegno che, in caso d'aggiudicazione, l'impresa conferirà mandato collettivo speciale con rappresentanza all'Impresa individuata come capogruppo, la quale stipulerà il contratto in nome e per conto proprio e delle mandanti;
- Ai sensi dell'art. 48, comma 9, del D.Lgs. n. 50/2016, non sarà ammessa qualsiasi modifica delle compagini associative successive al momento della presentazione della domanda di partecipazione;
- k) ai sensi dell'art. 83, comma 8, del D.Lgs. n. 50/2016, in caso di raggruppamento di impresa, consorzi ordinari, aggregazioni di imprese, GEIE, la mandataria/capofila/capogruppo dovrà altresì dichiarare di eseguire le prestazioni in misura maggioritaria.

**Nella dichiarazione integrativa di cui sopra, l'Impresa, singola, riunita o consorzziata attesta altresì:**

- a) di autorizzare, qualora un partecipante alla gara eserciti, ai sensi della legge. n. 241/90, la facoltà di "accesso agli atti", l'Amministrazione a rilasciare copia di tutta la documentazione presentata per la partecipazione alla gara;

Oppure:

di **NON AUTORIZZARE** le **PARTI** relative all'**OFFERTA** che saranno **ESPRESSAMENTE INDICATE** con la presentazione della stessa, **OVVERO** delle **GIUSTIFICAZIONI DEI PREZZI** che saranno eventualmente richieste in sede di verifica delle offerte anomale, **IN QUANTO COPERTE DA SEGRETO TECNICO/COMMERCIALE**. L'Amministrazione si riserva di valutare la compatibilità dell'istanza di riservatezza con il diritto di accesso dei soggetti interessati (**LA RICHIESTA DI**



**ISPRA**

Istituto Superiore per la Protezione  
e la Ricerca Ambientale

Procedura aperta n. xxx/18/PA AGP-GAR  
Disciplinare di gara



Sistema Nazionale  
per la Protezione  
dell'Ambiente

**SEGRETEZZA DEVE ESSERE FONDATA E SUPPORTATA DA MOTIVATA E COMPROVATA DICHIARAZIONE CHE ATTESTI LA NATURA DEL SEGRETO);**

- b) di aver preso visione e di osservare il “Codice di comportamento dei dipendenti dell’ISPRA” presente sul sito web dell’ISPRA nella sezione: Amministrazione trasparente>Altri contenuti>Corruzione>Schema codice di comportamento;
- c) di obbligarsi ad attuare tutto quanto sottoscritto nel Patto di integrità allegato al presente Disciplinare di gara (Allegato 2), a **pena di esclusione** ex art. 1, comma 17 della legge 6 novembre 2012, n. 190, e presentato dall’operatore economico;
- d) di obbligarsi ad attuare tutto quanto previsto nel Capitolato Speciale d’Appalto ed in ogni altro documento tecnico di gara e dunque di conformarsi alle prescrizioni ivi contenute;
- e) dopo aver preso visione della informativa ISPRA in materia di trattamento e diffusione dei dati personali, così come riportata anche nel successivo paragrafo “Ulteriori indicazioni”, di esprimere il proprio consenso al trattamento dei dati personali forniti all’ISPRA, ai soli fini della partecipazione alla presente procedura concorsuale. I dati personali forniti devono essere dichiarati esatti e corrispondenti al vero, esonerando l’ISPRA da qualsivoglia responsabilità per errori materiali di compilazione ovvero per errori derivanti da una inesatta imputazione dei dati stessi negli archivi elettronici e cartacei;
- f) di prendere atto che l’Amministrazione provvederà, ai sensi dell’art. 105 comma 13 del D.Lgs. n. 50/2016, a corrispondere direttamente al subappaltatore - secondo le modalità previste dalle normative vigenti - l’importo dovuto per le prestazioni dagli stessi eseguite, nonché di impegnarsi a comunicare all’Amministrazione la parte delle prestazioni eseguite dal subappaltatore, con la specificazione del relativo importo e con proposta motivata di pagamento.

**Al fine di promuovere la stabilità occupazionale nel rispetto dei principi dell’Unione Europea, e ferma restando la necessaria armonizzazione con l’organizzazione dell’operatore economico subentrante e con le esigenze tecnico-organizzative e di manodopera previste nel nuovo contratto, l’aggiudicatario del contratto di appalto è tenuto ad assorbire prioritariamente nel proprio organico il personale già operante alle dipendenze dell’aggiudicatario uscente, come previsto dall’articolo 50 del Codice, garantendo l’applicazione dei CCNL di settore, di cui all’art. 51 del d.lgs. 15 giugno 2015, n. 81. A tal fine ciascuna Impresa, singola, riunita o consorziata, dovrà produrre un formale impegno (cfr modello Allegato n. 7).**

**AVVERTENZE:**

- **Il DGUE in formato elettronico sottoscritto con firma digitale deve essere trasmesso su supporto informatico all’interno della busta amministrativa. Si richiede, inoltre, di inserire nella medesima busta amministrativa copia, dichiarata conforme, del DGUE. Il DGUE deve essere redatto conformemente al modello di cui all’Allegato 1 e compilato secondo le indicazioni ivi riportate e le istruzioni contenute nelle Linee Guida del Ministero delle Infrastrutture e Trasporti approvate con Circolare n. 3 del 18/07/2016 pubblicata sulla G.U.R.I. n. 174 del 27/07/2016.**



**ISPRA**

Istituto Superiore per la Protezione  
e la Ricerca Ambientale

Procedura aperta n. xxx/18/PA AGP-GAR  
Disciplinare di gara



Sistema Nazionale  
per la Protezione  
dell'Ambiente

- Al DGUE ed alla dichiarazione integrativa dovrà essere allegata la fotocopia, non autenticata, di un documento di riconoscimento in corso di validità della persona che ha sottoscritto la stessa ex art. 38 del D.P.R. 28 dicembre 2000, n. 445.
- Nel caso in cui le dichiarazioni di cui sopra siano rese da un procuratore, alle stesse va allegata copia della procura, anche non autenticata.
- Per le imprese straniere, singole, riunite o consorziate, le dichiarazioni sono sostituite da documentazione idonea ed equivalente secondo la legislazione dello Stato di appartenenza. Con specifico riguardo all'iscrizione alla C.C.I.A.A. - Registro delle imprese (o al registro professionale equivalente per le imprese straniere) per le attività oggetto del presente appalto, o nel registro delle commissioni provinciali per l'artigianato, o presso i competenti ordini professionali, per il concorrente non stabilito in Italia si applica la disposizione di cui all'art. 83, comma 3, del Codice.
- Le dichiarazioni di cui sopra, dovranno essere prodotte:
  - in caso di consorzi cooperativi, di consorzi artigiani e di consorzi stabili, dal consorzio e dai consorziati per i quali il consorzio concorre;
  - in caso di raggruppamento d'impresе, consorzio ordinario, o GEIE costituito/costituendo, da ogni impresa componente il raggruppamento, consorzio ordinario o GEIE;
  - in caso di aggregazioni di imprese di rete, da ognuna delle imprese retiste se l'intera rete partecipa, ovvero dall'organo comune e dalle singole imprese retiste indicate.In caso di incorporazione, fusione societaria o cessione d'azienda, le dichiarazioni di cui all'art. 80, commi 1, 2 e 5, lett. l) del Codice, devono riferirsi anche ai soggetti di cui all'art. 80 comma 3 del Codice che hanno operato presso la società incorporata, fusasi o che ha ceduto l'azienda nell'anno antecedente la data di pubblicazione del bando di gara.

**5.5 Requisiti di capacità economica e finanziaria (rif. punto III.2.2 del bando di gara)**

A ciascun operatore economico è richiesta, **pena l'esclusione dalla gara**:

- a) la realizzazione, negli ultimi tre esercizi disponibili, di un fatturato globale d'impresa non inferiore, in ragione della entità e specificità dell'appalto, a:

- euro 2.197.650,00 (euro duemilionicentonovantasettemilaseicentocinquanta/00).

La comprova dei requisiti economico-finanziari di cui alla precedente lettera a) è fornita, ai sensi dell'art. 86, comma 4 e all. XVII parte I, del Codice, mediante la presentazione di bilanci o estratti di bilancio regolarmente approvati alla data di pubblicazione del bando.

**AVVERTENZE:**





**ISPRA**

Istituto Superiore per la Protezione  
e la Ricerca Ambientale

Procedura aperta n. xxx/18/PA AGP-GAR  
Disciplinare di gara



Sistema Nazionale  
per la Protezione  
dell'Ambiente

- Ove le informazioni sui fatturati non siano disponibili, per le imprese che abbiano iniziato l'attività da meno di tre anni, i requisiti di fatturato devono essere rapportati al periodo di attività.
- Con riguardo alle società di capitali sarà valutato il fatturato risultante dai bilanci approvati alla data di scadenza del termine per la presentazione delle offerte corredati della nota integrativa; con riguardo agli operatori economici costituiti in forma d'impresa individuale ovvero di società di persone sarà valutato il fatturato e gli ammortamenti risultanti dal Modello Unico o dalla Dichiarazione IVA, acquisiti presso la Banca Dati Nazionale dei Contratti Pubblici e resi disponibili attraverso il sistema AVCpass.
- Ai sensi dell'art. 86, comma 4, del D.Lgs. n. 50/2016, l'operatore economico, che per fondati motivi non è in grado di presentare le referenze chieste dall'amministrazione aggiudicatrice, può provare la propria capacità economica e finanziaria mediante un qualsiasi altro documento considerato idoneo dalla stazione appaltante.
- Per i concorrenti con identità plurisoggettiva e per i consorzi, si richiamano le indicazioni relative al possesso dei requisiti, contenute nel paragrafo "Indicazioni relative al possesso dei requisiti per i concorrenti costituiti in forma associata".
- Gli importi, espressi originariamente in altre valute, dovranno essere convertiti in Euro, adottando il valore medio del cambio dell'anno cui gli importi si riferiscono fornito dall'Ufficio Italiano Cambi.
- Alla dichiarazione concernente il possesso dei requisiti di capacità economica e finanziaria (cfr. modello di cui all'Allegato I e Ibis) dovrà essere allegata la fotocopia, non autenticata, di un documento di riconoscimento in corso di validità della persona che ha sottoscritto la stessa ex art. 38 del D.P.R. 28 dicembre 2000, n. 445. Nel caso in cui la dichiarazione sia resa da un procuratore, alla stessa va allegata altresì copia della procura, anche non autenticata.
- Per le imprese straniere, tutta la documentazione sopra richiamata è sostituita da documentazione idonea ed equivalente secondo la legislazione dello Stato di appartenenza.

## **5.6 Requisiti di capacità tecnica (rif. punto III.2.3 del bando di gara)**

A ciascun operatore economico è richiesta, **pena l'esclusione dalla gara**:

- l'esecuzione, nel triennio antecedente la data di pubblicazione della presente procedura di n. I servizio gestione mensa analogo per natura e importo a quello oggetto del presente appalto, ossia:
  - n. I servizio gestione mensa pari ad almeno euro 732.550,00 (euro settecentotrentaduemilacinquecentocinquanta/00) per ciascun anno del triennio considerato.

Dovrà, pertanto, essere allegata **la descrizione dell'esperienza specifica** nel campo oggetto dell'appalto con l'indicazione della **prestazione** effettuata, degli **importi**, delle **date** e dei **committenti** pubblici o privati, specificandone la **tipologia** (es. amministrazione centrale, ente pubblico/privato, azienda pubblica, azienda privata grande/media/piccola).

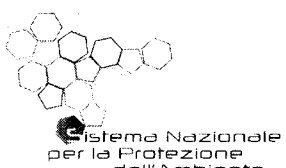
	<p>Procedura aperta n. xxx/18/PA AGP-GAR Disciplinare di gara</p>	
---	---	---

La comprova del requisito è fornita, ai sensi dell'art. 86, comma 5 e all. XVII parte II, del Codice, in uno dei seguenti modi:

**In caso di servizi/forniture prestati a favore di pubbliche amministrazioni o enti pubblici, mediante una delle seguenti modalità:**

- originale o copia conforme dei certificati rilasciati dall'amministrazione/ente contraente, con l'indicazione dell'oggetto, dell'importo e del periodo di esecuzione.

**In caso di servizi/forniture prestati a favore di committenti privati, mediante una delle seguenti modalità:**

- originale o copia autentica dei certificati rilasciati dal committente privato, con l'indicazione dell'oggetto, dell'importo e del periodo di esecuzione.

#### **AVVERTENZE:**

- Per i concorrenti con identità plurisoggettiva e per i consorzi, si richiamano le indicazioni relative al possesso dei requisiti, contenute nel paragrafo "Indicazioni relative al possesso dei requisiti per i concorrenti costituiti in forma associata".
- Gli importi, espressi originariamente in altre valute, dovranno essere convertiti in Euro, adottando il valore medio del cambio dell'anno cui gli importi si riferiscono fornito dall'Ufficio Italiano Cambi.
- Alla dichiarazione concernente il possesso dei requisiti di capacità tecnica e professionale (cfr. modello di cui all'Allegato 1 e 1bis) dovrà essere allegata la fotocopia, non autenticata, di un documento di riconoscimento in corso di validità della persona che ha sottoscritto la stessa ex art. 38 del D.P.R. 28 dicembre 2000, n. 445. Nel caso in cui la dichiarazione sia resa da un procuratore, alla stessa va allegata altresì copia della procura, anche non autenticata.
- Per le imprese straniere, tutta la documentazione sopra richiamata è sostituita da documentazione idonea ed equivalente secondo la legislazione dello Stato di appartenenza.

### **5.7 Disposizioni per la prevenzione e la repressione della corruzione e dell'illegalità nella pubblica amministrazione - Patto di integrità**

Ciascuna impresa, singola, riunita o consorziata, dovrà **OBBLIGATORIAMENTE** produrre il Patto di integrità allegato al presente Disciplinare di gara (Allegato 2), debitamente sottoscritto dal legale rappresentante (non è richiesta l'autenticazione della firma; se procuratore allegare copia, non autenticata, della procura speciale).

### **5.8 PassOE**

L'Impresa, singola, riunita o consorziata, dovrà produrre il PassOE rilasciato in seguito a registrazione da parte dell'operatore economico al sistema AVCPASS, accedendo all'apposito link sul Portale ANAC - Servizi ad accesso riservato - AVCPASS) secondo le istruzioni ivi contenute.



**ISPRA**

Istituto Superiore per la Protezione  
e la Ricerca Ambientale

Procedura aperta n. xxx/18/PA AGP-GAR  
Disciplinare di gara



Sistema Nazionale  
per la Protezione  
dell'Ambiente

**Il PASSOE generato, deve essere stampato e firmato congiuntamente da tutte le mandanti/associate/consorziate ed eventuali ausiliarie prima di inviarlo alla Stazione Appaltante. Il PASSOE è inviato alla Stazione Appaltante dalla mandataria/capofila e contiene i dati di tutto il raggruppamento.**

**Nel caso in cui il concorrente ricorra all'avvalimento, l'impresa ausiliaria deve generare e produrre il PASSOE. Il sistema non permette di generare il PASSOE sino a quando non è avvenuta la conferma dell'avvalimento.**

**Nel caso in cui il concorrente si voglia avvalere del subappalto, le imprese dovranno conformarsi alle indicazioni contenute sul Portale ANAC.**

Nelle more dell'attivazione del sistema di cui all'art. 81, comma 1, del Codice, la verifica del possesso dei requisiti di carattere generale, tecnico-organizzativo ed economico-finanziario avverrà attraverso l'utilizzo del sistema AVCPASS, reso disponibile dall'ANAC con la delibera attuativa n. 111 del 20 dicembre 2012 e ss.mm.ii., come aggiornata dalla delibera n. 157 del 17 febbraio 2016.

I requisiti speciali di partecipazione sono comprovati attraverso la documentazione indicata nel presente disciplinare, che dovrà essere inserita dai concorrenti nel sistema AVCpass.

## **5.9 Documentazione da presentare ai fini dell'avvalimento**

L'operatore economico, singolo o in raggruppamento, che intenda soddisfare la richiesta relativa al possesso dei requisiti di capacità economico-finanziaria e/o tecnico-professionale necessari per partecipare alla presente procedura di gara, avvalendosi delle capacità di altri soggetti (anche di partecipanti al raggruppamento) ai sensi dell'art. 89 del D.Lgs. n. 50/2016, dovrà allegare:

a. dichiarazione sostitutiva, redatta conformemente al modello di cui all'Allegato 3 "Avvalimento – Dichiarazione sostitutiva del soggetto concorrente ausiliato", con cui il concorrente indica specificamente i requisiti di partecipazione di carattere economico, finanziario, tecnico o organizzativo per i quali intende ricorrere all'avvalimento ed indica l'impresa ausiliaria;

b. dichiarazione sostitutiva, redatta conformemente al modello di cui all'Allegato 4 "Avvalimento – Dichiarazione sostitutiva del soggetto ausiliario", sottoscritta dal legale rappresentante dell'impresa ausiliaria, con la quale:

- 1) attesta il possesso, in capo all'impresa ausiliaria, dei requisiti generali di cui all'art. 80 del Codice e il possesso dei requisiti tecnici e delle risorse oggetto di avvalimento;
- 2) si obbliga verso il concorrente e verso la stazione appaltante a mettere a disposizione, per tutta la durata dell'appalto, le risorse necessarie di cui è carente il concorrente;
- 3) attesta che l'impresa ausiliaria non partecipa alla gara in proprio o associata o consorzata e che della stessa impresa ausiliaria non si avvalgano altri concorrenti nell'ambito della medesima procedura;

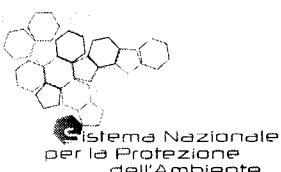
	<p>Procedura aperta n. xxx/18/PA AGP-GAR Disciplinare di gara</p>	
---	---	---

c. originale o copia autentica del contratto, in virtù del quale l'impresa ausiliaria si obbliga, nei confronti del concorrente, a fornire i requisiti e a mettere a disposizione le risorse e i mezzi necessari, che devono essere dettagliatamente descritti, per tutta la durata dell'appalto A tal fine il contratto di avvalimento contiene, a pena di nullità, ai sensi dell'art. 89 comma 1 del Codice, la specificazione dei requisiti forniti e delle risorse messe a disposizione dall'ausiliaria;

d. PASSOE del soggetto ausiliario (cfr. paragrafo "PassOE");

e. DGUE, a firma dell'ausiliaria, contenente le informazioni di cui alla parte II, sezioni A e B, alla parte III, alla parte IV, in relazione ai requisiti oggetto di avvalimento, e alla parte VI.

Ai fini degli adempimenti di cui all'art. 89 del D.Lgs. n. 50/2016, si chiede inoltre di produrre copia per immagine su **supporto informatico (CD)** di tutta la documentazione sopra richiamata.

**In ogni caso, l'impresa ausiliaria dovrà fornire la medesima documentazione richiesta all'impresa concorrente, a comprova dei requisiti di capacità economico-finanziaria e/o tecnico-professionale per i quali subentra in avvalimento.**

È ammesso l'avvalimento di più ausiliarie. L'ausiliario, che può assumere il ruolo di subappaltatore nei limiti dei requisiti prestati, non può avvalersi a sua volta di altro soggetto.

L'avvalimento non è ammesso: per la dimostrazione dei requisiti generali e di idoneità professionale (quali ad esempio: iscrizione alla CCIAA oppure a specifici Albi); nonché per soddisfare il requisito dell'iscrizione all'Albo nazionale dei gestori ambientali di cui all'art. 212 del decreto legislativo 3 aprile 2006, n. 152.



In caso di avvalimento delle certificazioni di qualità, le imprese ausiliarie devono obbligarsi a mettere a disposizione dell'ausiliata l'intera organizzazione aziendale.

Per quanto riguarda i criteri relativi all'indicazione dei titoli di studio e professionali di cui all'allegato XVII, parte II, lettera f), del D.Lgs. n. 50/2016 o alle esperienze professionali pertinenti, gli operatori economici possono avvalersi delle capacità di altri soggetti solo se questi ultimi eseguono direttamente i lavori o i servizi per cui tali capacità sono richieste.

Dal contratto e dalla suddetta dichiarazione discendono, ai sensi dell'art. 89, comma 5, del Codice, nei confronti del soggetto ausiliario, i medesimi obblighi in materia di normativa antimafia previsti per il concorrente.

Nel caso di dichiarazioni mendaci si procede all'esclusione del concorrente e all'escussione della garanzia ai sensi dell'art. 89, comma 1, del D.Lgs. n. 50/2016, ferma restando la segnalazione all'ANAC.

Ad eccezione dei casi in cui sussistano dichiarazioni mendaci, qualora per l'ausiliaria sussistano motivi obbligatori di esclusione o laddove essa non soddisfi i pertinenti criteri di selezione, la stazione

 <p><b>ISPRA</b> Istituto Superiore per la Protezione e la Ricerca Ambientale</p>	<p>Procedura aperta n. xxx/18/PA AGP-GAR Disciplinare di gara</p>	 <p>Systema Nazionale per la Protezione dell'Ambiente</p>
--	---	--

appaltante impone, ai sensi dell'art. 89, comma 3 del D.Lgs. n. 50/2016, al concorrente di sostituire l'ausiliaria.

È sanabile, mediante soccorso istruttorio, la mancata produzione della dichiarazione di avvalimento o del contratto di avvalimento, a condizione che i citati elementi siano preesistenti e comprovabili con documenti di data certa, anteriore al termine di presentazione dell'offerta.

La mancata indicazione dei requisiti e delle risorse messi a disposizione dall'impresa ausiliaria non è sanabile in quanto causa di nullità del contratto di avvalimento ai sensi dell'art. 89, comma 1 del D.Lgs. n. 50/2016.

### 5.10 Documentazione da presentare ai fini del subappalto

In caso di subappalto, l'operatore economico dovrà allegare:

a. dichiarazione, resa ai sensi del D.P.R. 28 dicembre 2000, n. 445 e sottoscritta dal legale rappresentante dell'impresa, con la quale si fornisce:

1. l'indicazione delle parti del servizio che intende eventualmente subappaltare, rientranti entro il limite del 30% dell'importo contrattuale;
2. l'indicazione di tre subappaltatori. È consentita l'indicazione dello stesso subappaltatore in più terne di diversi concorrenti. Nel caso di appalti aventi ad oggetto più tipologie di prestazioni, la tema di subappaltatori va indicata con riferimento a ciascuna tipologia di prestazione omogenea prevista nel bando di gara ed il medesimo subappaltatore può essere indicato in più terne.

b. DGUE, a firma del subappaltatore, contenente le informazioni di cui alla parte II, sezioni A e B, alla parte III, sezioni A, C e D, e alla parte VI;

c. PASSOE dell'impresa subappaltatrice (cfr. paragrafo "PassOE").

Il mancato possesso dei requisiti di cui all'art. 80 del Codice, in capo ad uno dei subappaltatori indicati nella terna comporta l'**esclusione** del concorrente dalla gara.

Si precisa che il subappalto è consentito secondo le previsioni e condizioni di cui all'art. 105 del D.Lgs. n. 50/2016 e solo per le parti del servizio indicate dal concorrente a tale scopo all'atto dell'offerta (un'indicazione formulata in modo generico, senza specificazione delle singole parti interessate, ovvero in difformità alle prescrizioni del capitolato speciale d'appalto, comporterà l'impossibilità di ottenere l'autorizzazione al subappalto).

Non costituisce motivo di esclusione ma comporta, per il concorrente, il divieto di subappalto:

- l'omessa dichiarazione della terna;
- l'indicazione di un numero di subappaltatori inferiore a tre;
- ai sensi dell'art. 105, comma 4, lett. a) del Codice, l'indicazione di un subappaltatore che, contestualmente, concorra in proprio alla presente gara.



**ISPRA**  
Istituto Superiore per la Protezione  
e la Ricerca Ambientale

Procedura aperta n. xxx/18/PA AGP-GAR  
Disciplinare di gara

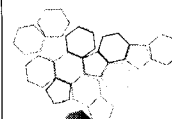

Sistema Nazionale  
per la Protezione  
dell'Ambiente

L'amministrazione provvederà, limitatamente alle ipotesi indicate dall'art. 105, comma 13, del D.Lgs. n. 50/2016, a corrispondere direttamente al subappaltatore - secondo le modalità previste dalle normative vigenti - l'importo dovuto per le prestazioni dagli stessi eseguite. A tal fine l'appaltatore comunicherà all'amministrazione la parte delle prestazioni eseguite dal subappaltatore, con la specificazione del relativo importo e con proposta motivata di pagamento.

Nei restanti casi, i pagamenti saranno effettuati all'appaltatore che dovrà trasmettere all'ISPRA, entro venti giorni dagli stessi, copia delle fatture quietanzate, emesse dai subappaltatori.

### **5.11 Documentazione ulteriore per i soggetti associati**

Il concorrente che partecipa in forma associata dovrà presentare in originale o copia autenticata o copia dichiarata conforme ai sensi del DPR n. 445/2000:

- se consorzio/GEIE, l'atto costitutivo, lo statuto e gli eventuali atti modificativi (con indicazione delle imprese consorziate se consorzi stabili, consorzi di cooperative e di imprese artigiane oppure con indicazione del soggetto designato quale capofila/capogruppo se consorzio ordinario/GEIE già costituito);
- se raggruppamento temporaneo già costituito, il mandato collettivo irrevocabile con rappresentanza conferito alla mandataria per atto pubblico o scrittura privata autenticata;
- se aggregazioni di imprese aderenti al contratto di rete, il contratto di rete redatto per atto pubblico o scrittura privata autenticata.

### **5.12 Documentazione attestante l'avvenuto sopralluogo**

L'operatore economico dovrà allegare la documentazione, rilasciata dall'ISPRA, attestante l'avvenuto sopralluogo conformemente a quanto previsto nel paragrafo "Sopralluogo" del presente disciplinare (cfr. eventuale modello pubblicato).

## **6 BUSTA N. 2 – "OFFERTA TECNICA"**

Ciascun operatore economico, dovrà produrre in forma cartacea, **pena l'esclusione dalla gara**:

- un **progetto tecnico**, sottoscritto dal legale rappresentante, redatto sulla base di quanto esposto nel "Capitolato Speciale d'Appalto", il quale deve contenere la descrizione dettagliata del servizio.

Inoltre, dovranno essere indicati tutti i dati descrittivi e tecnici atti ad assegnare i punteggi relativi agli elementi di valutazione indicati nel successivo paragrafo "Sedute pubbliche di gara e modalità di aggiudicazione" - sottoparagrafo "Criterio di attribuzione del punteggio" del presente Disciplinare e nell'allegato ivi richiamato.



**ISPRA**

Istituto Superiore per la Protezione  
e la Ricerca Ambientale

Procedura aperta n. xxx/18/PA AGP-GAR  
Disciplinare di gara



Systema Nazionale  
per la Protezione  
dell'Ambiente

L'offerta tecnica deve rispettare le caratteristiche minime ed essere conforme alla documentazione tecnica di gara, **pena l'esclusione** dalla procedura, nel rispetto del principio di equivalenza di cui all'art. 68 del Codice.

All'interno della documentazione tecnica dovrà essere fornita tutta la documentazione necessaria e richiesta al fine di verificare il possesso dei requisiti previsti all'art. 4 "Specifiche Tecniche di Base (Criterio Ambientale)". La mancanza della documentazione sarà motivo di **esclusione**.

A corredo dell'offerta tecnica si chiede inoltre di produrre:

- copia per immagine su **supporto informatico (CD)** del Progetto Tecnico firmato sopra richiamato;
- dichiarazione sottoscritta dal legale rappresentante attestante il possesso di tutte le autorizzazioni di legge, permessi e licenze necessari per la gestione del servizio mensa aziendale e del bar, oggetto del contratto e s'impegna a rispettare gli obblighi contenuti in detti atti;
- dichiarazione sottoscritta dal legale rappresentante attestante il possesso del rating di legalità oppure, per le imprese estere non iscritte al Registro delle Imprese, documentazione equivalente attestante il possesso dei requisiti che avrebbero consentito il rilascio del rating di legalità.

Non dovrà essere prodotto nella busta "Offerta tecnica", **a pena di esclusione**, alcun elemento inerente il prezzo.

#### AVVERTENZE:

- Nel caso di sottoscrizione dell'offerta tecnica da parte di un procuratore, alla stessa va allegata copia della procura, anche non autenticata.
- In caso di raggruppamento d'impresе o consorzio ordinario o GEIE costituendi, l'offerta tecnica dovrà essere sottoscritta, **pena l'esclusione dalla gara, da ogni impresa componente il raggruppamento/consorzio/GEIE**. Più in generale, nel caso di concorrenti associati si richiamano le modalità indicate per la sottoscrizione delle istanze di partecipazione di cui sopra.
- Alla dichiarazione dovrà essere allegata la fotocopia, non autenticata, di un documento di riconoscimento in corso di validità del sottoscrittore ex art. 38 del D.P.R. 28 dicembre 2000, n. 445.

### 7 BUSTA N. 3 – "OFFERTA ECONOMICA"

L'offerta economica, redatta in lingua italiana, deve consistere, **pena l'esclusione dalla gara**, nell'indicazione, all'interno del format allegato al presente disciplinare (Allegato 5), di un **ribasso percentuale**, in cifra e in lettere, (ammesso fino a due decimali), sull'importo posto a base di gara (v. nel seguito), unitamente alla specifica stima ed indicazione dei **costi c.d. specifici aziendali della sicurezza da sostenere per l'esecuzione del servizio** (art. 95, c. 10, D.Lgs 50/2016).



**ISPRA**  
Istituto Superiore per la Protezione  
e la Ricerca Ambientale

Procedura aperta n. xxx/18/PA AGP-GAR  
Disciplinare di gara

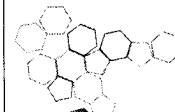

Systema Nazionale  
per la Protezione  
dell'Ambiente

**Importo posto a base di gara pari a euro 6,37 per singolo pasto.**

L'offerta economica deve altresì contenere **separata indicazione del costo complessivo del personale da impiegare per l'esecuzione del servizio** (art. 95, c. 10, D.Lgs 50/2016).

In caso di discordanza prevale il ribasso percentuale indicato in lettere.

L'offerta dovrà essere sottoscritta con firma leggibile e per esteso dal legale rappresentante dell'impresa, singola, riunita o consorziata, o da un procuratore (in quest'ultimo caso deve essere allegata la procura speciale dalla quale si evincono i poteri di firma del procuratore).

In caso di offerta da parte dei soggetti di cui all'art. 45, comma 2, lettere d) ed e) del D.Lgs. n. 50/2016 (raggruppamenti o consorzi ordinari), non ancora costituiti, **pena l'esclusione dalla gara**, l'offerta deve essere sottoscritta dai legali rappresentanti, con poteri, di tutti gli operatori economici che costituiranno il raggruppamento temporaneo o il consorzio ordinario di concorrenti.

Più in generale, nel caso di concorrenti associati si richiamano le modalità indicate per la sottoscrizione delle istanze di partecipazione di cui sopra.

Sono inammissibili le offerte economiche che superino l'importo a base d'asta.

Nel plico contenente l'offerta economica non dovranno essere inseriti altri documenti.

## **8 SOCCORSO ISTRUTTORIO**

Le carenze di qualsiasi elemento formale della domanda possono essere sanate attraverso la procedura di soccorso istruttorio di cui all'art. 83, c. 9, del D.Lgs. n. 50/2016. In particolare, in caso di mancanza, di incompletezza e di ogni altra irregolarità essenziale degli elementi e del documento di gara unico europeo di cui all'art. 85, con esclusione di quelle afferenti all'offerta economica e all'offerta tecnica, la stazione appaltante assegna al concorrente un termine, non superiore a dieci giorni, perché siano rese, integrate o regolarizzate le dichiarazioni necessarie, indicandone il contenuto e i soggetti che le devono rendere. In caso di inutile decorso del termine di regolarizzazione, il concorrente è **escluso** dalla gara.

Ove il concorrente produca dichiarazioni o documenti non perfettamente coerenti con la richiesta, l'ISPRA ha facoltà di chiedere ulteriori precisazioni o chiarimenti, fissando un termine perentorio **a pena di esclusione**.

Costituiscono irregolarità essenziali non sanabili le carenze della documentazione che non consentono l'individuazione del contenuto o del soggetto responsabile della stessa.

L'irregolarità essenziale è sanabile laddove non si accompagni ad una carenza sostanziale del requisito alla cui dimostrazione la documentazione omessa o irregolarmente prodotta era finalizzata. La successiva correzione o integrazione documentale è ammessa laddove consenta di attestare l'esistenza di circostanze preesistenti, vale a dire requisiti previsti per la partecipazione e documenti/elementi a corredo dell'offerta. Nello specifico valgono le seguenti regole:





**ISPRA**

Istituto Superiore per la Protezione  
e la Ricerca Ambientale

Procedura aperta n. xxx/18/PA AGP-GAR  
Disciplinare di gara

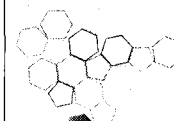

Sistema Nazionale  
per la Protezione  
dell'Ambiente

- il mancato possesso dei prescritti requisiti di partecipazione non è sanabile mediante soccorso istruttorio e determina l'esclusione dalla procedura di gara;
- l'omessa o incompleta nonché irregolare presentazione delle dichiarazioni sul possesso dei requisiti di partecipazione e ogni altra mancanza, incompletezza o irregolarità del DGUE e della domanda, ivi compreso il difetto di sottoscrizione, sono sanabili, ad eccezione delle false dichiarazioni;
- la mancata produzione della dichiarazione di avvalimento o del contratto di avvalimento, può essere oggetto di soccorso istruttorio solo se i citati elementi erano preesistenti e comprovabili con documenti di data certa anteriore al termine di presentazione dell'offerta;
- la mancata presentazione di elementi a corredo dell'offerta (es. garanzia provvisoria e impegno del fideiussore) ovvero di condizioni di partecipazione gara (es. mandato collettivo speciale o impegno a conferire mandato collettivo), entrambi aventi rilevanza in fase di gara, sono sanabili, solo se preesistenti e comprovabili con documenti di data certa, anteriore al termine di presentazione dell'offerta;
- la mancata presentazione di dichiarazioni e/o elementi a corredo dell'offerta, che hanno rilevanza in fase esecutiva (es. dichiarazione delle parti del servizio/fornitura ai sensi dell'art. 48, comma 4 del Codice) sono sanabili.

Oltre a quanto già indicato con riferimento all'avvalimento ed al subappalto, si precisa, tra l'altro, che in caso di mancanza, incompletezza o irregolarità della traduzione giurata in lingua italiana dei documenti contenuti nella busta A, si applica l'art. 83, comma 9 del Codice.

La mancata presentazione della ricevuta attestante l'avvenuto pagamento del contributo previsto dalla legge in favore dell'ANAC potrà essere sanata ai sensi dell'art. 83, comma 9 del Codice, a condizione che il pagamento sia stato già effettuato prima della scadenza del termine di presentazione dell'offerta.

E' sanabile, mediante soccorso istruttorio, la mancata presentazione della garanzia provvisoria e/o dell'impegno a rilasciare garanzia fideiussoria definitiva solo a condizione che siano stati già costituiti prima della presentazione dell'offerta. È onere dell'operatore economico dimostrare che tali documenti siano costituiti in data non successiva al termine di scadenza della presentazione delle offerte. Ai sensi dell'art. 20 del d.lgs. 82/2005, la data e l'ora di formazione del documento informatico sono opponibili ai terzi se apposte in conformità alle regole tecniche sulla validazione (es.: marcatura temporale).

È sanabile, altresì, la presentazione di una garanzia di valore inferiore o priva di una o più caratteristiche tra quelle sopra indicate (intestazione solo ad alcuni partecipanti al RTI, carenza delle clausole obbligatorie, etc.).

Non è sanabile - e quindi è causa di esclusione - la sottoscrizione della garanzia provvisoria da parte di un soggetto non legittimato a rilasciare la garanzia o non autorizzato ad impegnare il garante.

La mancata allegazione della presa visione dei luoghi oppure del certificato rilasciato dalla stazione appaltante attestante la presa visione dello stato dei luoghi in cui deve essere eseguita la prestazione è sanabile mediante soccorso istruttorio.

Al di fuori delle ipotesi di cui all'articolo 83, comma 9, del Codice è facoltà della stazione appaltante invitare, se necessario, i concorrenti a fornire chiarimenti in ordine al contenuto della documentazione presentata.



**ISPRA**

Istituto Superiore per la Protezione  
e la Ricerca Ambientale

Procedura aperta n. xxx/18/PA AGP-GAR  
Disciplinare di gara



Sistema Nazionale  
per la Protezione  
dell'Ambiente

## **9 CHIARIMENTI E COMUNICAZIONI**

I chiarimenti in merito alla procedura di gara, formulati in lingua italiana, devono pervenire almeno **quindici giorni** prima del termine di presentazione dell'offerta, anche ai fini del rispetto di quanto disposto dall'art. 74, comma 4, del Codice, esclusivamente al seguente indirizzo e-mail: [gare@isprambiente.it](mailto:gare@isprambiente.it).

Tale recapito non è un indirizzo pec, pertanto, ove si recapitassero richieste da una casella di posta elettronica certificata potrebbe non essere garantito il buon esito del riscontro verso tale indirizzo.

**Si precisa che le richieste di chiarimento in merito alla presente procedura, stante l'approssimarsi del periodo feriale, nonché del periodo di chiusura dell'Istituto, dovranno pervenire a partire dal 03/09/2018.**

Ai sensi dell'art. 76, comma 6 del D.Lgs. n. 50/2016, i concorrenti sono tenuti ad indicare, in sede di offerta, l'indirizzo PEC o, solo per i concorrenti aventi sede in altri Stati membri, l'indirizzo di posta elettronica, da utilizzare ai fini delle comunicazioni di cui all'art. 76, comma 5, del Codice.

Salvo quanto disposto in merito ai chiarimenti, tutte le comunicazioni e tutti gli scambi di informazioni tra l'ISPRA e gli operatori economici si intendono validamente ed efficacemente effettuate qualora rese all'indirizzo di posta elettronica certificata: [protocollo.ispra@ispra.legalmail.it](mailto:protocollo.ispra@ispra.legalmail.it). Eventuali modifiche dell'indirizzo PEC o problemi temporanei nell'utilizzo di tali forme di comunicazione, dovranno essere tempestivamente segnalate all'indirizzo [gare@isprambiente.it](mailto:gare@isprambiente.it); diversamente l'amministrazione declina ogni responsabilità per il tardivo o mancato recapito delle comunicazioni.

In caso di raggruppamenti temporanei, GEIE, aggregazioni di imprese di rete o consorzi ordinari, anche se non ancora costituiti formalmente, la comunicazione recapitata al mandatario si intende validamente resa a tutti gli operatori economici raggruppati, aggregati o consorziati; in caso di consorzi di cui all'art. 45, comma 2, lett. b) e c) del D.Lgs. n. 50/2016/avvalimento/subappalto, la comunicazione recapitata al consorzio/offrente si intende validamente resa a tutti gli operatori economici consorziati/ausiliari/subappaltatori.

Gli operatori economici sono tenuti ad indicare i recapiti, chiari, precisi e corretti, al fine di poter consentire la agevole operatività del mezzo comunicativo.

**PERMANE IN CAPO ALL'OPERATORE ECONOMICO L'ONERE DI VERIFICARE SUL SITO WEB DELL'ISPRA NELLA SEZIONE AMMINISTRAZIONE TRASPARENTE I CHIARIMENTI DI INTERESSE GENERALE IN MERITO ALLA DOCUMENTAZIONE DI GARA FORNITI DALLA STAZIONE APPALTANTE IN FORMA ANONIMA, NONCHE' LE EVENTUALI ULTERIORI INFORMAZIONI SOSTANZIALI IN ORDINE ALLA PROCEDURA.**

## **10 SEDUTE PUBBLICHE DI GARA E MODALITÀ DI AGGIUDICAZIONE**

La prima seduta pubblica avrà luogo presso l'ISPRA – Via Vitaliano Brancati, 48 – ROMA, il giorno **29/11/2018** alle ore **10:00**. Le operazioni di gara, qualora non ultimate, potranno essere aggiornate senza ulteriori comunicazioni ad altra ora o ai giorni successivi. L'eventuale modifica di tale data verrà



**ISPRA**

Istituto Superiore per la Protezione  
e la Ricerca Ambientale

Procedura aperta n. xxx/18/PA AGP-GAR  
Disciplinare di gara

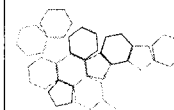

Sistema Nazionale  
per la Protezione  
dell'Ambiente

comunicata, almeno 48 ore prima della data sopra indicata, esclusivamente mediante avviso pubblicato sul sito istituzionale.

Le successive sedute pubbliche avranno luogo presso la medesima sede e la data sarà comunicata ai concorrenti a mezzo posta elettronica certificata almeno 48 ore prima. Le operazioni di gara, qualora non ultimate, potranno essere aggiornate senza ulteriori comunicazioni ad altra ora o ai giorni successivi.

**Saranno ammessi a partecipare alle sedute di gara esclusivamente i rappresentanti legali delle imprese, singole, riunite o consorziate concorrenti e/o persone munite di idonea delega.**

Il RUP, nel corso della prima seduta pubblica, procederà a verificare il tempestivo deposito e l'integrità dei plichi inviati dai concorrenti; disporrà l'apertura delle sole offerte pervenute in tempo utile e una volta aperte, provvederà a controllare la completezza del plico "DOCUMENTI ALLEGATI ALL'OFFERTA". È facoltà della stazione appaltante ricorrere ad un seggio di gara, anche istituito dal Responsabile del Servizio Appalti e Contratti pubblici, ovvero al Servizio a ciò deputato.

Successivamente si procederà a:

- a) verificare la conformità della documentazione amministrativa a quanto richiesto nel presente disciplinare;
- b) attivare la procedura di soccorso istruttorio;
- c) effettuare, ai sensi dell'art. 71 del d.p.r. 445/2000, i controlli sulle dichiarazioni sostitutive rese dai concorrenti in tutti i casi in cui sorgano fondati dubbi sulla veridicità delle dichiarazioni medesime;
- d) redigere apposito verbale relativo alle attività svolte;
- e) adottare il provvedimento che determina le esclusioni e le ammissioni dalla procedura di gara, provvedendo altresì agli adempimenti di cui all'art. 29, comma 1, del Codice.

In seduta pubblica (coincidente ove possibile con la prima alla presenza della Commissione), si procederà all'apertura del plico "OFFERTA TECNICA" ed alla verifica della presenza dei documenti richiesti dal presente disciplinare; mentre in una o più sedute riservate successive, la Commissione giudicatrice - nominata ex art. 77 del Codice e la cui composizione è pubblicata sul sito web dell'ISPRA nella sezione: Amministrazione trasparente - procederà all'esame, alla verifica della rispondenza ed alla valutazione dell'offerta tecnica, assegnando i relativi punteggi alle offerte.

Infine, in seduta pubblica, verrà data lettura dei punteggi attribuiti alle offerte tecniche e dato atto delle eventuali esclusioni intervenute. La Commissione giudicatrice provvederà alla apertura ed alla verifica dei contenuti delle buste contrassegnate dalla dicitura "OFFERTA ECONOMICA", dando lettura dei ribassi offerti ed attribuendo i relativi punteggi eventualmente anche in successiva seduta riservata. All'esito delle operazioni di cui sopra, si determinerà la graduatoria.

Si provvederà inoltre ai sensi dell'art. 97 del D. Lgs. n. 50/2016 alla verifica della presenza di offerte anormalmente basse, nonché ai sensi degli artt. 85, comma 5 (documenti complementari), e 95, comma 10 (laddove la valutazione non sia già stata effettuata in sede verifica della congruità dell'offerta), del medesimo decreto.



**ISPRA**

Istituto Superiore per la Protezione  
e la Ricerca Ambientale

Procedura aperta n. xxx/18/PA AGP-GAR  
Disciplinare di gara

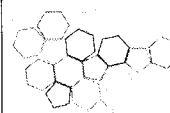

Systema Nazionale  
per la Protezione  
dell'Ambiente

La Commissione provvede, nei confronti della stazione appaltante, alle segnalazioni/informative necessarie (es. esclusioni da disporre, offerte anormalmente basse, offerte inammissibili ex art. 59, comma 4, lett. a) e c) del Codice).

Si precisa che, ai fini della verifica di anomalia di cui all'art. 97 del D.Lgs. n. 50/2016, si farà riferimento ai punteggi ottenuti dai concorrenti dopo le riparametrazioni (cfr. anche il documento "CRITERI DI VALUTAZIONE DELL'OFFERTA ECONOMICAMENTE PIÙ VANTAGGIOSA E RELATIVA PONDERAZIONE").

Al ricorrere dei presupposti di cui all'art. 97, comma 3, del Codice, e in ogni altro caso in cui, in base a elementi specifici, l'offerta appaia anormalmente bassa, il RUP con l'eventuale supporto della Commissione, valuta la congruità, serietà, sostenibilità e realizzabilità delle offerte che appaiono anormalmente basse.

Si procede a verificare la prima migliore offerta anormalmente bassa. Qualora tale offerta risulti anomala e dunque esclusa, si procede con le stesse modalità nei confronti delle successive offerte, fino ad individuare la migliore offerta ritenuta non anomala. È facoltà dell'ISPRA procedere alla richiesta della documentazione per la verifica di congruità delle offerte anormalmente basse.

Le spiegazioni fornite dall'offerente verranno esaminate in seduta e, ove si ritengano non sufficienti ad escludere l'anomalia, verranno richiesti, anche mediante audizione orale, ulteriori chiarimenti, assegnando un termine massimo per il riscontro.

La stazione appaltante, al fine di tutelare il principio di segretezza delle offerte, adotta le seguenti modalità di conservazione dei plichi e di trasferimento degli stessi dal RUP alla Commissione giudicatrice: - i plichi sono conservati in apposito armadio chiuso; - il RUP, il giorno stabilito per la seduta pubblica e/o riservata, consegna i plichi alla Commissione giudicatrice, la quale, al termine dei lavori, li restituisce al RUP per la successiva conservazione.

### **10.1 Criterio di attribuzione del punteggio**

L'appalto sarà aggiudicato secondo il criterio dell'offerta economicamente più vantaggiosa ex artt. 81 e 95 del D.Lgs. n. 50/2016, **in base agli elementi di valutazione e modi indicati nel documento "CAPITOLATO SPECIALE D'APPALTO - Allegato CRITERI DI VALUTAZIONE DELL'OFFERTA ECONOMICAMENTE PIÙ VANTAGGIOSA E RELATIVA PONDERAZIONE"** relativo all'appalto specifico, di cui:

- 1) **Componente economica** *max punti 30;*
- 2) **Componente tecnica** *max punti 70;*



**ISPRA**

Istituto Superiore per la Protezione  
e la Ricerca Ambientale

Procedura aperta n. xxx/18/PA AGP-GAR  
Disciplinare di gara



Sistema Nazionale  
per la Protezione  
dell'Ambiente

In caso di offerte uguali con gli stessi punteggi parziali per il prezzo e per l'offerta tecnica, ai sensi dell'art. 77 del R.D. n. 827/1924, si procederà a sorteggio ove nessuno dei soggetti interessati sia presente, o i presenti non vogliano migliorare l'offerta.

Nel caso in cui le offerte di due o più concorrenti ottengano lo stesso punteggio complessivo, ma punteggi differenti per il prezzo e per tutti gli altri elementi di valutazione, sarà collocato primo in graduatoria il concorrente che ha ottenuto il miglior punteggio sull'offerta tecnica.

**L'ISPRA si riserva di procedere all'aggiudicazione anche in presenza di una sola offerta tecnicamente valida.**

**È facoltà della stazione appaltante di non procedere all'aggiudicazione della gara qualora nessuna offerta risulti conveniente o idonea in relazione all'oggetto del contratto o, se aggiudicata, di non stipulare il contratto d'appalto.** (art. 95, comma 12, del D.Lgs. n. 50/2016)

L'ISPRA si riserva la facoltà di revocare la procedura di cui trattasi, ai sensi dell'art. 21-*quinquies* della l. n. 241/90.

L'ISPRA si riserva la facoltà insindacabile di non convalidare la proposta di aggiudicazione della gara per irregolarità formali o per motivi di opportunità e l'impresa, singola, riunita o consorziata, prima in graduatoria non avrà nulla a pretendere per il mancato affidamento dell'appalto.

## **11 ADEMPIMENTI CONNESSI ALL'AGGIUDICAZIONE ED ALLA STIPULA DEL CONTRATTO**

L'aggiudicazione diventa efficace dopo la verifica del possesso dei requisiti per la partecipazione alla procedura di gara e la stipulazione del contratto è, comunque, subordinata, oltre al positivo esito delle procedure previste dalla normativa vigente in materia di lotta alla mafia (fatto salvo quanto previsto dall'art. 88, comma 4-*bis*, e 89 e dall'art. 92, comma 3, del D.Lgs. n. 159/2011) ed al controllo del possesso dei requisiti prescritti, anche alla costituzione da parte dell'operatore economico aggiudicatario di una garanzia, denominata "garanzia definitiva" ex art. 103 del D. Lgs. n. 50/2016.

L'impresa, singola, riunita o consorziata aggiudicataria dovrà dunque produrre, previa richiesta della stazione appaltante, i documenti di cui all'art. 86 del Codice, ai fini della prova dell'assenza dei motivi di esclusione di cui all'art. 80 e del rispetto dei criteri di selezione di cui all'art. 83 del medesimo Codice, che avverrà attraverso il sistema AVCpass.

L'aggiudicatario dovrà, altresì, produrre la seguente documentazione:

- una **dichiarazione**, sottoscritta dal legale rappresentante dell'impresa, singola, riunita o consorziata, nella quale si attesta:

- che non vi è stata mediazione o altra opera di terzi per la conclusione dello stipulando contratto:



**ISPRA**  
Istituto Superiore per la Protezione  
e la Ricerca Ambientale

Procedura aperta n. xxx/18/PA AGP-GAR  
Disciplinare di gara

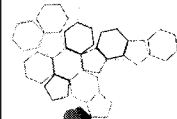

Sistema Nazionale  
per la Protezione  
dell'Ambiente

- che non è stato corrisposto né promesso di corrispondere ad alcuno, o direttamente o attraverso imprese collegate o comunque controllate, somme e/o altri corrispettivi a titolo di intermediazione o simili e comunque volte a facilitare la conclusione del contratto stesso o a rendere meno onerosa la sua gestione e/o esecuzione.

L'impresa, singola, riunita o consorziata aggiudicataria prende atto che, nel caso di accertata sussistenza di un rapporto o di un interesse come sopra detto, il contratto potrà essere risolto per denuncia dell'Ente, con rivalsa sul deposito cauzionale definitivo, se già costituito, o sul deposito cauzionale provvisorio, senza riconoscimento alcuno di eventuali prestazioni fornite o attività già svolte e salva la facoltà dell'Ente di richiedere i danni diretti e indiretti derivanti dalla risoluzione del contratto;

- se raggruppamento temporaneo/consorzio ordinario costituendi, l'impresa capogruppo dovrà presentare il **mandato collettivo speciale** con rappresentanza ai sensi dell'art. 48 del D.Lgs. n. 50/2016, debitamente registrato ai sensi dell'art. 5 del D.P.R. 26 aprile 1986 n. 131 (Nuovo Testo Unico delle disposizioni sull'imposta di registro), conferitole con unico atto dalle altre imprese riunite, risultante da scrittura privata autenticata nei modi previsti dalla legge;

- **garanzia definitiva** ex art. 103 del D. Lgs. n. 50/2016.

L'ISPRA si riserva di procedere, prima della stipulazione del relativo contratto di appalto, alla verifica di quanto dichiarato dall'impresa, singola, riunita o consorziata e dai suoi legali rappresentanti. Le dichiarazioni mendaci eventualmente rese dall'impresa aggiudicataria comporteranno la mancata stipulazione del contratto con conseguente revoca dell'aggiudicazione e gli atti saranno immediatamente trasmessi alle autorità competenti.

Nell'ipotesi in cui l'appalto non possa essere aggiudicato a favore del concorrente meglio collocato in graduatoria, lo stesso verrà aggiudicato al concorrente successivamente classificato.

Il contratto sarà stipulato in modalità elettronica per mezzo di apposizione di firma digitale ai sensi dell'art. 32 comma 14 del D.lgs n. 50/2016. All'atto della sottoscrizione del contratto, l'operatore economico provvederà al pagamento dell'imposta di bollo.

Sono a carico dell'aggiudicatario le spese contrattuali, gli oneri fiscali nonché le spese per la pubblicazione obbligatoria degli avvisi e del bando di gara; quest'ultime sono rimborsate alla stazione appaltante entro il termine di sessanta giorni dall'aggiudicazione (DM infrastrutture e trasporti 2 dicembre 2016). In caso di suddivisione dell'appalto in lotti, le spese relative alla pubblicazione saranno suddivise tra gli aggiudicatari dei lotti in proporzione al relativo valore.

Il contratto è soggetto agli obblighi in tema di tracciabilità dei flussi finanziari di cui all'art. 3 della l. 13 agosto 2010, n. 136.



**ISPRA**

Istituto Superiore per la Protezione  
e la Ricerca Ambientale

Procedura aperta n. xxx/18/PA AGP-GAR  
Disciplinare di gara



Systema Nazionale  
per la Protezione  
dell'Ambiente

Ai sensi dell'art. 105, comma 2, del Codice l'affidatario comunica, per ogni sub-contratto che non costituisce subappalto, l'importo e l'oggetto del medesimo, nonché il nome del sub-contraente, prima dell'inizio della prestazione.

L'affidatario deposita, prima o contestualmente alla sottoscrizione del contratto di appalto, i contratti continuativi di cooperazione, servizio e/o fornitura di cui all'art. 105, comma 3, lett. c bis) del Codice.

Dal terzo anno di vigenza sarà da prevedere, in fase di disposizione di aggiudicazione della gara, un accantonamento del 10% dell'importo di aggiudicazione + IVA per l'eventuale revisione prezzi ai sensi dell'art. 106 del D.Lgs. 50/2016 e s.m.i., individuando quale parametro di applicazione l'indice ISTAT dei prezzi al consumo per famiglie e impiegati.

Al fine di promuovere la stabilità occupazionale nel rispetto dei principi dell'Unione Europea, e ferma restando la necessaria armonizzazione con l'organizzazione dell'operatore economico subentrante e con le esigenze tecnico-organizzative e di manodopera previste nel nuovo contratto, l'aggiudicatario del contratto di appalto è tenuto ad assorbire prioritariamente nel proprio organico il personale già operante alle dipendenze dell'aggiudicatario uscente, come previsto dall'articolo 50 del Codice, garantendo l'applicazione dei CCNL di settore, di cui all'art. 51 del d.lgs. 15 giugno 2015, n. 81.

Nei casi di cui all'art. 110, comma 1, del Codice la stazione appaltante interpella progressivamente i soggetti che hanno partecipato alla procedura di gara, risultanti dalla relativa graduatoria, al fine di stipulare un nuovo contratto per l'affidamento dell'esecuzione o del completamento del servizio.

## **12 ULTERIORI INDICAZIONI**

L'ISPRA non restituirà alcun documento tra quelli presentati in fase di offerta.

Ai sensi della vigente normativa, la Stazione Appaltante, quale titolare del trattamento dei dati forniti nell'ambito della presente procedura, informa che i dati stessi verranno utilizzati esclusivamente ai fini della partecipazione alla gara e trattati con sistemi elettronici e manuali, comunque in modo da garantirne la sicurezza e la riservatezza. Con l'invio e la sottoscrizione dell'offerta, i concorrenti esprimono pertanto il loro consenso al predetto trattamento.

Più in dettaglio, ai sensi del "Regolamento (Ue) 2016/679 del Parlamento Europeo e del Consiglio del 27 aprile 2016 relativo alla protezione delle persone fisiche con riguardo al trattamento dei dati personali, nonché alla libera circolazione di tali dati e che abroga la direttiva 95/46/CE (regolamento generale sulla protezione dei dati)", l'ISPRA tratta i dati ad essa forniti per la gestione del contratto e l'esecuzione economica ed amministrativa dello stesso, per l'adempimento degli obblighi legali ad esso connessi. Con la sottoscrizione dell'istanza, l'operatore economico acconsente espressamente alla diffusione dei dati conferiti, secondo le disposizioni del Codice, tramite il sito internet [www.isprambiente.gov.it](http://www.isprambiente.gov.it).

L'operatore economico, con la sottoscrizione dell'istanza, fornisce il proprio consenso al trattamento dei dati personali forniti all'ISPRA. Il trattamento dei dati concerne l'archiviazione e conservazione di tutta la documentazione trasmessa dalla società, nonché di tutta la documentazione richiesta ai sensi e per gli effetti del D.Lgs. n. 50/2016, delle linee guida adottate da Anac nelle materie di riferimento.



**ISPRA**

Istituto Superiore per la Protezione  
e la Ricerca Ambientale

Procedura aperta n. xxx/18/PA AGP-GAR  
Disciplinare di gara

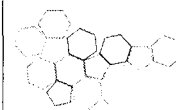

Sistema Nazionale  
per la Protezione  
dell'Ambiente

nonché della legge speciale di gara. Altresì il trattamento dei dati concerne la gestione dei controlli, di carattere soggettivo e societario, di cui al citato Decreto, alle citate linee guida adottate da Anac nelle materie di riferimento, nonché alle ulteriori normative pertinenti.

Il trattamento dei dati è improntato ai principi di correttezza, liceità e trasparenza nel pieno rispetto di quanto definito dal Regolamento.

Eventuali ricorsi potranno essere presentati, nel termine di 30 giorni dalla data di ricezione delle comunicazioni ai sensi dell'art. 76 del Codice, ovvero dalla data di pubblicazione sulla G.U.R.I./piattaforma ANAC del bando, innanzi al Tribunale Amministrativo Regionale del Lazio, sito in Roma, Via Flaminia n. 189, CAP 00196.

Ai sensi dell'art. 209, comma 2, del D.Lgs. n. 50/2016, il contratto non conterrà la clausola compromissoria relativa alle controversie sui diritti soggettivi derivanti dall'esecuzione del contratto.

È designato quale Responsabile del procedimento il dott. Giuseppe Cosentino.

Il Direttore Generale  
Dott. Alessandro Bratti

Allegati c.s.

**ALLEGATI**

- **Allegato 0. Format domanda di partecipazione**
- **Allegato 1. Format DGUE**
- **Allegato 1 Bis Format dichiarazione integrativa**
- **Allegato 2. Patto di integrità**
- **Allegato 3. “Avvalimento – Dichiarazione sostitutiva del soggetto concorrente ausiliato”**
- **Allegato 4. “Avvalimento – Dichiarazione sostitutiva del soggetto ausiliario”**
- **Allegato 5. Format offerta economica**
- **Allegato 6. PMI**
- **Allegato 7. Impegno riassorbimento**