Anno LI – N. 122 – Iscritto nel registro Stampa del Tribunale di Milano (n. 656 del 21 dicembre 2010) – Proprietario: Giunta Regionale della Lombardia – Sede Direzione e redazione: p.zza Città di Lombardia, 1 – 20124 Milano – Direttore resp.: Enrico Gasparini – Web Hosting: Aria S.p.a. - Redazione: tel. 02/6765 int. 4428 – 5748; e-mail: burl@regione.lombardia.it

Serie Ordinaria - Venerdì 30 aprile 2021

Regione Lombardia

REPUBBLICA ITALIANA

BOLLETTINO UFFICIALE

SOMMARIO

A) CONSIGLIO REGIONALE

Deliberazione Consiglio regionale 20 aprile 2021 - n. XI/1849
Abrogazione della l.r. 12 marzo 1990, n. 14 (Riconoscimento dell'associazione fra i consiglieri regionali già facenti parte del Consiglio regionale della Lombardia).
(Deliberazione di non passaggio all'esame degli articoli) 3

Deliberazione Consiglio regionale 20 aprile 2021 - n. XI/1852
Programma regionale per il recupero e la valorizzazione del patrimonio minerario dismesso 3

Deliberazione ufficio presidenza Consiglio regionale 19 aprile 2021 - n. 74
Pubblicazione dei dati relativi alle nomine e alle designazioni di competenza del Consiglio regionale effettuate nell'anno 2020, della situazione patrimoniale e dei redditi dei soggetti nominati o designati, nonché degli incarichi cessati nel medesimo anno, ai sensi dell'art. 19 della legge regionale 4 dicembre 2009, n. 25 510

C) GIUNTA REGIONALE E ASSESSORI

Delibera Giunta regionale 19 aprile 2021 - n. XI/4560
Integrazione al documento tecnico di accompagnamento al bilancio di previsione 2021-2023, approvato con d.g.r. n. XI/4154 del 30 dicembre 2020, a seguito dell'approvazione della legge regionale 2 aprile 2021 n. 4 «Interventi a sostegno del tessuto economico lombardo» 511

Delibera Giunta regionale 26 aprile 2021 - n. XI/4598
Lombardia 2030. Il futuro ha la tua voce - Approvazione dei criteri del bando per la selezione di progetti creativi digitali finalizzati a promuovere il protagonismo e l'engagement dei giovani 521

Delibera Giunta regionale 26 aprile 2021 - n. XI/4599
Approvazione dello schema di protocollo di collaborazione tra Regione Lombardia e Regione Ecclesiastica Lombardia per la realizzazione di un progetto multilivello di promozione del protagonismo e coinvolgimento giovanile (Giovani in Cammino 2021-2022). 526

D) ATTI DIRIGENZIALI
Giunta regionale

D.G. Famiglia, solidarietà sociale, disabilità e pari opportunità

Comunicato regionale 23 aprile 2021 - n. 63
Errata corrige: l.r. 1/2008 - Pubblicazione dei registri regionali e provinciali del terzo settore alla data del 31 dicembre 2020. . . .552

D.G. Istruzione, università, ricerca, innovazione e semplificazione

Decreto direttore generale 26 aprile 2021 - n. 5614
Premio internazionale «Lombardia è ricerca» – Anno 2020. Sostituzione di due componenti della giuria 613

D.G. Infrastrutture, trasporti e mobilità sostenibile

Decreto dirigente struttura 27 aprile 2021 - n. 5629
Adozione della determinazione di conclusione positiva delle conferenze di servizi decisorie art. 14 bis, legge 241/1990 – Forma semplificata (telematica) in modalità asincrona indette in data 17 febbraio 2021 (CDS_BUL_N11_1301) sui progetti definitivi di infrastrutturazione in fibra ottica per lo sviluppo della banda ultra larga di cui all'allegato 1 619

D.G. Ambiente e clima

Decreto dirigente struttura 23 aprile 2021 - n. 5534
Adozione della determinazione di conclusione positiva della conferenza di servizi decisoria, ex art. 14, comma 2, legge 241/1990 – Forma semplificata in modalità asincrona - Approvazione ai sensi del comma 4 dell'art. 242 del d.lgs. 3 aprile 2006, n. 152, del documento «Verifica dell'accettabilita' del rischio sanitario – Monitoraggio Aria ambiente» relativo allo stabilimento corden pharma bergamo s.p.a., di Treviglio, (ex Farchemia), acquisito agli atti regionali del 14 ottobre 2019, prot. n 37037 623

E) PROVVEDIMENTI DELLO STATO

Commissario Delegato per gli interventi urgenti in favore delle popolazioni colpite dagli eventi sismici che hanno interessato il territorio delle province di Mantova e Cremona il 20 e il 29 maggio 2012 (decreto legge 6 giugno 2012, n. 74, come convertito in legge 1° agosto 2012, n. 122) - Ordinanza n. 669 del 23 aprile 2021
Ordinanza n. 516 del 8 ottobre 2019 - Approvazione del contributo definitivo per il progetto: «Manutenzione straordinaria sala civica polivalente», del comune di San Giovanni del Dosso (MN)» – CS115, a seguito di maggiori oneri derivanti dall'adozione di misure di contenimento della pandemia causata da Corona-virus e contestuale erogazione della quota di contributo fino al 50% 625

Commissario Delegato per gli interventi urgenti in favore delle popolazioni colpite dagli eventi sismici che hanno interessato il territorio delle province di Mantova e Cremona il 20 e il 29 maggio 2012 (decreto legge 6 giugno 2012, n. 74, come convertito in legge 1° agosto 2012, n. 122) - Ordinanza n. 670 del 23 aprile 2021
Bando Inail 6 - Approvazione di progetti e concessione di contributi per interventi di miglioramento sismico, anche con rimozione delle carenze strutturali, ai sensi dell'ordinanza 7 novembre 2019, n. 520.. 628

A) CONSIGLIO REGIONALE

D.c.r. 20 aprile 2021 - n. XI/1849
Abrogazione della l.r. 12 marzo 1990, n. 14 (Riconoscimento dell'associazione fra i consiglieri regionali già facenti parte del Consiglio regionale della Lombardia).
(Deliberazione di non passaggio all'esame degli articoli)

Presidenza del Vice Presidente Brianza

IL CONSIGLIO REGIONALE DELLA LOMBARDIA

Visto il progetto di legge n. 149 «Abrogazione della l.r. 12 marzo 1990, n. 14 (Riconoscimento dell'Associazione fra i Consiglieri regionali già facenti parte del Consiglio regionale della Lombardia)»;

Preso atto che durante l'istruttoria in commissione sono state svolte alcune audizioni per assumere maggiori informazioni circa l'attività dell'Associazione e i costi sostenuti dal Consiglio regionale per supportare l'attività dell'Associazione stessa e precisamente con:

- il Presidente e il Segretario generale dell'Associazione, che hanno illustrato le numerose attività svolte e, in particolare, si segnala la collaborazione con i due progetti del Consiglio relativi alle scuole «Il Consiglio entra nelle scuole» e «Consiglieri per un giorno», finalizzati a far conoscere l'Istituzione e le sue funzioni, che ha visto il pieno coinvolgimento dell'Associazione, anche attraverso la somministrazione di questionari. È stato inoltre sottolineato come l'Associazione si avvalga anche delle quote associative annuali per finanziare le attività che vengono svolte;
- la dirigenza del Consiglio regionale che ha illustrato le spese attribuibili al funzionamento dell'Associazione, sottolineando che il personale che ne supporta l'attività non è assegnato in via esclusiva all'Associazione stessa, ma all'Ufficio Segreteria dell'Ufficio di Presidenza e opera anche per le altre attività dell'Ufficio;

Dato atto che:

- la libertà di associazione è riconosciuta e tutelata dall'art. 18 della Costituzione, che sancisce il diritto di associarsi liberamente senza autorizzazioni per fini non vietati ai singoli dalla legge penale e che l'associazione è un'organizzazione collettiva che ha come scopo il perseguimento di finalità non economiche (ente c.d. non profit) ed è regolata dal Codice civile (libro I, titolo II, capi II e III);
- l'associazione, in sede costitutiva, si dota di uno statuto che deve contenere la denominazione dell'ente, lo scopo, il patrimonio e la sede, le norme sull'ordinamento e l'amministrazione, i diritti e gli obblighi degli associati, nonché le condizioni di ammissione; l'associazione può, inoltre, essere non riconosciuta (come nel caso di specie) oppure riconosciuta e di conseguenza acquisire personalità giuridica;

Tenuto conto che:

- gli uffici vengono quindi solo parzialmente utilizzati dall'Associazione, in comunione con altre associazioni, con personale che non è prevalentemente impegnato con l'Associazione, ma che svolge diverse altre attività;
- l'Associazione collabora con il Consiglio e soprattutto porta avanti una attività di promozione e conoscenza delle attività del Consiglio stesso verso l'esterno: presso le scuole, con l'organizzazione di mostre e convegni, senza che vengano utilizzati fondi pubblici a carico del Consiglio regionale, ma attraverso l'autofinanziamento derivante dalle quote di adesione;

Valutata quindi positivamente l'attività dell'Associazione per il servizio svolto a supporto del Consiglio regionale e della cittadinanza tutta;

Preso atto della relazione della II Commissione consiliare 'Affari istituzionali';

con votazione palese, per alzata di mano:

DELIBERA

di non procedere all'esame degli articoli del progetto di legge n. 149 «Abrogazione della l.r. 12 marzo 1990, n. 14 (Riconoscimento dell'Associazione fra i Consiglieri regionali già facenti parte del Consiglio regionale della Lombardia)» per le motivazioni espresse in premessa.

Il vice presidente: Francesca Attilia Brianza
I consiglieri segretari: Giovanni Francesco Malanchini e Dario Violi
Il segretario dell'assemblea consiliare
Silvana Magnabosco

D.c.r. 20 aprile 2021 - n. XI/1852
Programma regionale per il recupero e la valorizzazione del patrimonio minerario dismesso

Presidenza del Presidente Fermi

IL CONSIGLIO REGIONALE DELLA LOMBARDIA

Visti:

- la Direttiva 2001/42/CE, del Parlamento europeo e del Consiglio, concernente la valutazione degli effetti di determinati piani e programmi sull'ambiente;
- il decreto legislativo 3 aprile 2006, n. 152 (Norme in materia ambientale);
- la legge regionale 10 dicembre 2009, n. 28 (Disposizioni per l'utilizzo e la valorizzazione del patrimonio minerario dismesso);
- la legge regionale 11 marzo 2005, n. 12 (Legge per il governo del territorio);

Dato atto che la l.r. 28/2009 disciplina, in un quadro di sviluppo sostenibile, le attività di utilizzo e valorizzazione del patrimonio minerario dismesso, nel rispetto dei principi di salvaguardia della sicurezza dei territori interessati, della salute e della sicurezza degli operatori, dei lavoratori, dei fruitori e visitatori dei siti minerari dismessi oggetto di valorizzazione a fini produttivi, di ricerca scientifica, turistici, culturali e sociali;

Considerato che gli obiettivi di cui all'articolo 1, comma 2, della l.r. 28/2009 si attuano anche attraverso il programma regionale per il recupero e la valorizzazione del patrimonio minerario dismesso, di cui all'articolo 2 della stessa legge regionale, e che lo stesso:

- costituisce lo strumento di coordinamento delle azioni di tutti i soggetti istituzionali;
- definisce le linee e gli indirizzi per lo sviluppo delle attività condotte dagli enti locali e dalle autonomie funzionali per l'attuazione degli obiettivi di cui all'articolo 1, comma 2;
- tiene conto delle specifiche realtà e attività di valorizzazione già avviate, delle necessità di sviluppo delle attività minerarie in esercizio, della salvaguardia dei giacimenti minerari non ancora esauriti e della possibilità di ripresa produttiva a fini estrattivi delle miniere dismesse;

Preso atto che:

- con deliberazione della Giunta regionale 18 dicembre 2017, n. X/7575 (Avvio del procedimento per l'approvazione del Programma regionale per il recupero e la valorizzazione del patrimonio minerario dismesso e della contestuale verifica di assoggettabilità alla valutazione ambientale (VAS)) è stato dato avvio alla procedura di verifica di assoggettabilità a VAS del Programma regionale e approvato un modello metodologico e procedurale, nonché sono state individuate l'Autorità procedente, l'Autorità competente per la VAS e l'Autorità competente per la VINCA;
- con decreto Dirigente Unità Organizzativa n. 1719 del 13 febbraio 2020 e suoi allegati, sono stati individuati i soggetti competenti in materia ambientale e gli enti territorialmente interessati chiamati a partecipare alla Conferenza di Verifica del Programma regionale, nonché i soggetti e i settori del pubblico interessati all'iter decisionale;
- con decreto n. 10069 del 31 agosto 2020, adottato dall'Autorità competente per la VINCA per lo screening di incidenza, è stato stabilito che la proposta di Programma non può generare, allo stato attuale, incidenze dirette, indirette e/o cumulative sull'integrità dei siti Natura 2000;
- con decreto n. 12249 del 16 ottobre 2020, adottato dall'Autorità competente per la VAS, si è deciso di escludere il Programma regionale per il recupero e la valorizzazione del patrimonio minerario dismesso dalla procedura di Valutazione Ambientale Strategica, avendo verificato che, in considerazione dei contenuti previsti per il Programma dal Documento d'orientamento e delle valutazioni ambientali contenute nel Rapporto preliminare, eventuali impatti negativi sull'ambiente dovuti all'applicazione degli indirizzi del Programma possano essere evitati o perlomeno mitigati, a condizione che esso recepisca le prescrizioni contenute nel cap. 5.1 dell'Allegato 1 allo stesso decreto;

Dato atto che il Programma è stato aggiornato sulla base delle condizioni e prescrizioni impartite con il decreto n. 12249 del 16 ottobre 2020;

Tenuto conto che, ai sensi dell'articolo 2, comma 4, della l.r. 28/2009, il Consiglio regionale approva, su proposta della Giunta regionale che acquisisce il parere del Comitato consultivo di cui all'articolo 7 della medesima legge, il Programma regionale per una durata almeno quinquennale, tenendo conto degli indirizzi di politica mineraria e dei relativi programmi di ricerca mineraria di competenza dello Stato, nonché delle disposizioni comunitarie in materia di sviluppo sostenibile;

Rilevato che con decreto della Direzione Generale Ambiente e Clima n. 12489 del 21 ottobre 2020 è stato istituito il «Comitato consultivo per la valorizzazione del patrimonio minerario dismesso» in applicazione all'articolo 7 della l.r. 28/2009;

Considerato che il Comitato consultivo per la valorizzazione del patrimonio minerario dismesso, nella seduta del 13 novembre 2020, ha espresso parere favorevole in merito alla proposta del Programma regionale per il recupero e la valorizzazione del patrimonio minerario dismesso di cui all'allegato 1 alla presente deliberazione;

Considerato altresì che il Documento preliminare della proposta di Programma non prevede direttamente la localizzazione di interventi fisici o infrastrutturali sul territorio, ma definisce linee di indirizzo e coordinamento per la valorizzazione dei siti minerari dismessi che determinano la pianificazione, programmazione e realizzazione di opere puntuali sul territorio, che comunque dovranno essere sottoposte a valutazioni ambientali (VAS, VINCA o VIA) ove previste dalla normativa;

Vista la deliberazione della Giunta regionale 14 dicembre 2020, n. XI/4029, con cui sono stati trasmessi al Consiglio regionale, per le determinazioni di cui all'articolo 2, comma 4, della l.r. 28/2009:

- la proposta di Programma regionale per il recupero e la valorizzazione del patrimonio minerario dismesso, così come aggiornato a seguito delle prescrizioni e condizioni impartite dall'autorità competente per la VAS, che costituisce l'Allegato 1, parte integrante della deliberazione stessa e composta dai seguenti elaborati:
  - Allegato 1 «Programma regionale per il recupero e la valorizzazione del patrimonio minerario dismesso»;
  - Allegato A «Criteri di valutazione delle istanze di valorizzazione e recupero»;
  - Allegato B «Scheda guida per la presentazione dell'istanza di autorizzazione»;
  - Allegato I «Carta degli Ambiti Territoriali di Interesse Minerario (ATIM) della Lombardia»;
  - Allegato II «Carta Geomineraria della Lombardia»;
- il Rapporto preliminare ambientale e suoi allegati («Elenco dei comuni, dei parchi regionali, dei SIC-ZSC/ZPS, delle riserve e dei PLIS ricompresi negli Ambiti Territoriali di Interesse Minerario (ATIM) in Regione Lombardia»; «Format screening di VINCA per Piani/Programmi/Progetti/Interventi/Attività») che costituiscono l'Allegato 2 alla deliberazione stessa;
- il decreto n. 10069 del 31 agosto 2020, inerente allo screening di incidenza, adottato dall'Autorità competente per la VINCA, che costituisce l'Allegato 3 alla deliberazione stessa;
- il decreto n. 12249 del 16 ottobre 2020, inerente alla decisione dell'Autorità competente VAS, che costituisce l'Allegato 4 alla deliberazione stessa;
- il Parere del Comitato consultivo per la valorizzazione del patrimonio minerario dismesso del 13 novembre 2020, che costituisce l'Allegato 5 alla deliberazione stessa;

Rilevato che nella deliberazione della Giunta regionale n. XI/4029/2020 si precisa che:

- al fine di dare attuazione a quanto previsto dal Programma regionale per il recupero e la valorizzazione del patrimonio minerario dismesso, si provvede con le risorse stanziate sul capitolo 9.02.104.14530 «Trasferimento ad amministratori locali per la valorizzazione del patrimonio minerario ed estrattivo dismesso» e che annualmente la Giunta regionale approva la programmazione finanziaria per la valorizzazione del patrimonio minerario dismesso in ottemperanza alle disponibilità di bilancio e alle norme finanziarie regionali;
- la trasmissione al Consiglio regionale, ai fini dell'approvazione, della proposta di Programma regionale per il recupero e la valorizzazione del patrimonio minerario dismesso, concorre al conseguimento del risultato atteso TER.09.02.191 del Programma regionale di sviluppo;

Preso atto che la VI Commissione consiliare «Ambiente e protezione civile», nel corso dell'istruttoria di competenza, ha ritenuto opportuno svolgere audizioni con le istituzioni e alcuni soggetti interessati e in particolare con:

- UNCEM Lombardia e Parco di Montevecchia e Valle del Curone – 17 gennaio 2021;
- ECOGEO SRL e WWF Lombardia – 31 marzo 2021;

Preso atto, altresì, che:

- nel corso delle suddette audizioni sono emersi alcuni aspetti di interesse per la commissione e che tali aspetti sono stati oggetto di proposte emendative;
- nella seduta del 14 aprile 2021 la commissione ha approvato gli emendamenti alla proposta di Programma regionale per il recupero e la valorizzazione del patrimonio minerario dismesso, presentata dalla Giunta regionale con deliberazione n. XI/4029/2020;

Sentita la relazione della VI Commissione consiliare «Ambiente e Protezione civile»;

con votazione nominale, che dà il seguente risultato:

Consiglieri presenti:	n. 57
Non partecipano alla votazione:	n. =
Consiglieri votanti:	n. 57
Voti favorevoli:	n. 57
Voti contrari:	n. =
Astenuti:	n. =

DELIBERA

1. di approvare l'Allegato 1 «Programma regionale per il recupero e la valorizzazione del patrimonio minerario dismesso», come parte integrante e sostanziale della presente deliberazione, comprensivo dei seguenti elaborati:
   - Allegato A «Criteri di valutazione delle istanze di valorizzazione e recupero»;
   - Allegato B «Scheda guida per la presentazione dell'istanza di autorizzazione»;
   - Allegato I «Carta degli Ambiti Territoriali di Interesse Minerario (ATIM) della Lombardia»;
   - Allegato II «Carta Geomineraria della Lombardia»;

2. di allegare, altresì, alla presente deliberazione, come parte integrante e sostanziale, i seguenti documenti:
   - Allegato 2: «Rapporto preliminare ambientale e suoi allegati»;
   - Allegato 3: «Decreto n. 10069 del 31 agosto 2020 «Screening di incidenza del programma regionale per il recupero e la valorizzazione del patrimonio minerario dismesso (PRV)», adottato dal Dirigente della Struttura Natura e biodiversità della direzione regionale, in qualità di autorità competente per la VIncA»;
   - Allegato 4: «Decreto n. 12249 del 16 ottobre 2020 con la decisione sulla «Verifica di assoggettabilità a VAS del programma regionale per il recupero e la valorizzazione del patrimonio minerario dismesso», adottato dal Dirigente della Struttura Giuridico per il territorio e VAS della direzione regionale, quale autorità competente VAS»;
   - Allegato 5: «Parere del Comitato consultivo per la valorizzazione del patrimonio minerario dismesso del 13 novembre 2020»;

3. di dare atto che la presente deliberazione non è soggetta agli adempimenti degli obblighi di pubblicazione ai sensi del decreto legislativo 14 marzo 2013, n. 33 (Riordino della disciplina riguardante il diritto di accesso civico e gli obblighi di pubblicità, trasparenza e diffusione di informazioni da parte delle pubbliche amministrazioni).

Il presidente: Alessandro Fermi
I consiglieri segretari: Giovanni Francesco Malanchini e Dario Violi
Il segretario dell'assemblea consiliare:
Silvana Magnabosco

——— • ———

RegioneLombardia
IL CONSIGLIO

Allegato 1

Programma regionale per il recupero e la valorizzazione del patrimonio minerario dismesso

Il presente allegato comprende i seguenti elaborati:

- Allegato A “Criteri di valutazione delle istanze di valorizzazione e recupero”
- Allegato B “Scheda guida per la presentazione dell’istanza di autorizzazione”
- Allegato I “Carta degli Ambiti Territoriali di Interesse Minerario (ATIM) della Lombardia”
- Allegato II “Carta Geomineraria della Lombardia”

Il presente allegato è composto da 212 pagine compresa la presente

REGIONE LOMBARDIA CONSIGLIO REGIONALE

PROGRAMMA REGIONALE PER IL RECUPERO E LA VALORIZZAZIONE DEL PATRIMONIO MINERARIO DISMESSO

ART. 2, LEGGE REGIONALE 28/2009 "DISPOSIZIONI PER L'UTILIZZO E LA VALORIZZAZIONE DEL PATRIMONIO MINERARIO DISMESSO IN LOMBARDIA"

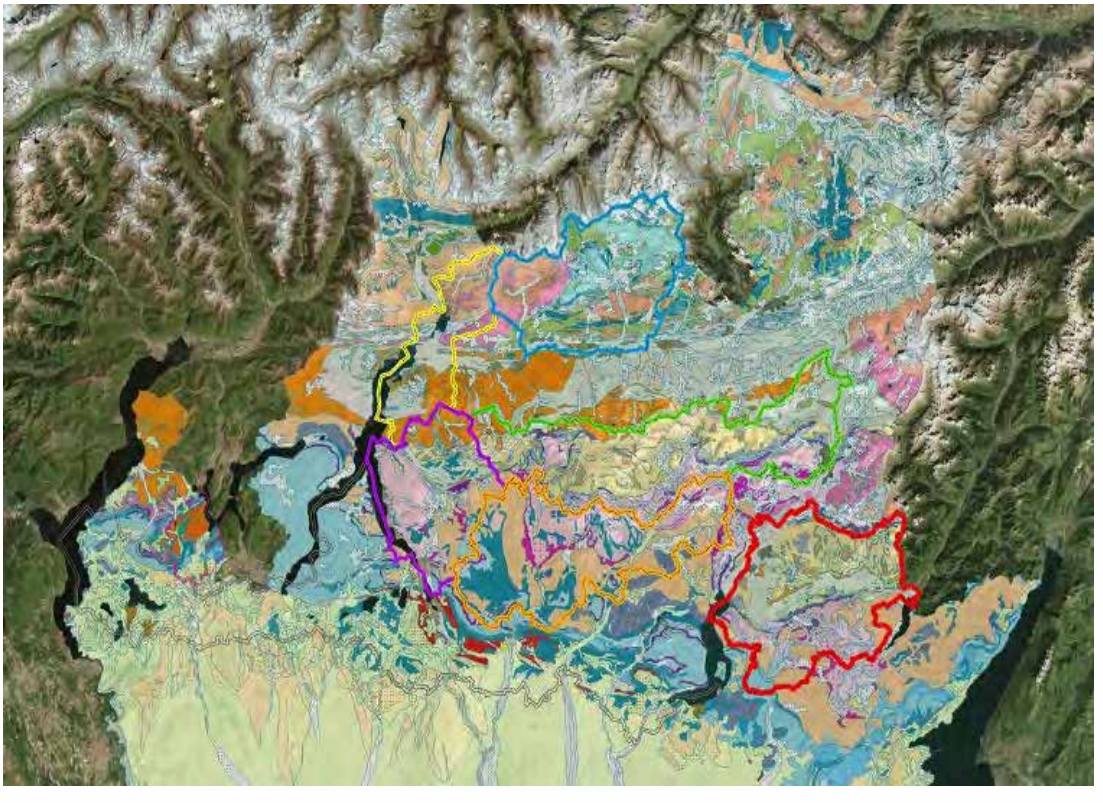

novembre 2020

REGIONE LOMBARDIA CONSIGLIO REGIONALE

Fondazione Lombardia per l'Ambiente

Regione Lombardia

Gruppo di lavoro

Regione Lombardia

U.O. Sviluppo Sostenibile e Tutela Risorse dell'Ambiente
D. G. Ambiente e Clima
Francesca Messina
Carmelo Scivoletto

Fondazione Lombardia per l'Ambiente

Area di Ricerca Territoriale
Adalberto Notarpietro
Franco Rodeghiero
Riccardo Falco
Viviana Rocchetti
Antonella Maria Castellano

REGIONE LOMBARDIA CONSIGLIO REGIONALE

Sommario

1. Premessa 5
2. Disposizioni generali 9
2.1 Quadro normativo di riferimento 9
2.2 Ambito di applicazione e procedure 9
2.3 Glossario 10
3. Integrazione tra Programma, assoggettabilità alla VAS e screening di VINCA 11
3.1. Programma e Verifica di assoggettabilità alla VAS 11
4.2. Programma e VinCA 16
3.3. Siti Minerari Dismessi in rapporto agli Habitat naturali e seminaturali della Direttiva 92/43/CEE 22
3.4. Siti Minerari Dismessi in rapporto alle specie animali di interesse conservazionistico (Allegati II e IV della Direttiva 92/43/CEE) 44
3.5. Siti minerari dismessi e chirotterofauna 45
3.6. Individuazione delle specie di chirotteri potenzialmente interessate 47
3.7 Individuazione dei Siti Minerari Dismessi in ambiti territoriali di presenza reale o potenziale di chirotteri che utilizzano cavità ipogee per l'ibernazione, siti di riproduzione e di swarming (accoppiamento) 56
3.8. Iter per la presentazione di istanza di valorizzazione 61
3.9. Istanze di valorizzazione autorizzate ricadenti in Siti Rete Natura 2000 62
4. Cenni storici sull'attività mineraria in Lombardia 65
4.1 I siti minerari come bene culturale e paesaggistico 70
5. Lineamenti geologici e minerogenesi del territorio lombardo 72
5.1 Inquadramento Generale 72
5.2. Inquadramento Giacimentologico 73
6. Obiettivi e azioni del Programma 78
7. Parchi Geominerari 80
7.1. I Parchi Geominerari: messa a punto concettuale 80
7.2. Materiale documentale 80
7.3. I Parchi Geominerari: una materia complessa 81
7.4. Strumenti e criteri per l'individuazione di Parchi Geominerari 83
7.5. Elementi conoscitivi per il recupero e la valorizzazione dei siti minerari dismessi in Regione Lombardia 86
7.6. Metodologia di lavoro: gli Ambiti Territoriali di Interesse Minerario (ATIM) e i Parchi Geominerari 87
7.7. Profili geominerari e storico-economici degli Ambiti Territoriali di Interesse Minerario 93
8. I siti minerari dismessi valorizzati in Lombardia e i Parchi geominerari 121
8.1. I siti minerari dismessi e gli ATIM di riferimento 121
8.2. Monografie dei siti valorizzati 123
8.3. Il confronto con i gestori dei siti autorizzati 171
8.4 Nomenclatura dei costituendi Parchi Geominerari in Lombardia 173
Iter procedurale 173
Il Parco Geominerario della Via del Ferro della Val Trompia 174
Il Parco Geominerario della Via del Ferro delle Orobie 175
Il Parco Geominerario della Via del Piombo e Zinco delle Orobie 176
Il Parco Geominerario della Fluorite delle Orobie 177
Il Parco Geominerario della Valsassina 178
Il Parco Geominerario della Val Malenco 179
9. Linee e indirizzi per lo sviluppo delle attività condotte dagli Enti locali e dalle autonomie funzionali. 182
10. Nuove istanze 184
10.1. Criteri di valutazione delle istanze di valorizzazione e recupero 184
10.2 Modalità di presentazione dell'istanza di autorizzazione 184

REGIONE LOMBARDIA CONSIGLIO REGIONALE

11. Programmazione: risorse, strumenti e indirizzi 187
11.1. La programmazione economico – finanziaria 187
11.2. Gli strumenti di attuazione del Programma 187
11.3 Le linee di indirizzo 188
12. Monitoraggio del Programma 192
12.1. Il sistema di indicatori 192

Allegati

Allegato A - Criteri di valutazione delle istanze di valorizzazione e recupero (art. 2, l.r. 28/2009)

Allegato B - Scheda guida per la presentazione dell'istanza di autorizzazione (art. 4, r.r. 2/2015)

Allegati cartografici

All I - Carta Geomineraria della Lombardia

All II - Carta degli Ambiti Territoriali di Interesse Minerario (ATIM) della Lombardia

Nota bene

A seguito del processo di Verifica di assoggettabilità a VAS sono emersi contributi da parte di soggetti interessati, che hanno segnalato modifiche, integrazioni e ulteriori siti non censiti nel "CENSIMENTO DEI SITI MINERARI DISMESSI DI REGIONE LOMBARDIA (STRALCIO)" di ISPRA (APAT – 2006). Tali contributi saranno valutati e validati nell'ambito della costituzione del Catasto delle Miniere dismesse o abbandonate, previsto dalla l.r. 28/2009, articolo 5 (Catasto delle miniere dismesse) e quale azione del Programma stesso. Pertanto, gli elaborati cartografici, grafici e tabellari facenti parte del Programma si ritengono integrabili e modificabili a seguito di implementazione e validazione del Catasto, anche considerando eventuali successivi contributi da parte di soggetti interessati.

REGIONE LOMBARDIA CONSIGLIO REGIONALE

1. Premessa

La **Legge Regionale 10 dicembre 2009, n. 28** (in seguito **LR 28**) **"Disposizioni per l'utilizzo e la valorizzazione del patrimonio minerario dismesso"**, *disciplina, in un quadro di sviluppo sostenibile, le attività di utilizzo e valorizzazione del patrimonio minerario dismesso, nel rispetto dei principi di salvaguardia della sicurezza dei territori interessati, della salute e della sicurezza degli operatori, dei lavoratori, dei fruitori e visitatori dei siti minerari dismessi oggetto di valorizzazione a fin produttivi, di ricerca scientifica, turistici, culturali e sociali*. (art. 1, c. 1).

La Regione persegue, tra gli altri, il seguente obiettivo: *definizione delle possibilità di riutilizzo a fini produttivi, diversi da quelli minerari, strettamente finalizzati alla valorizzazione per scopi di ricerca scientifica, turistici, culturali e sociali, nel rispetto delle necessità di conservazione e di tutela delle strutture interessate.* (art. 1, c. 2, lettera d). Dato che per varie considerazioni non può essere esclusa anche un'eventuale ripresa a fini minerari dell'attività produttiva, normata dal Regio Decreto 29 luglio 1927, n. 1443 "Norme di carattere legislativo per disciplinare la ricerca e la coltivazione delle miniere nel Regno", si evidenzia come il Programma tiene conto delle specifiche realtà locali e delle necessità di sviluppo e salvaguardia dei giacimenti minerari non ancora esauriti e della possibilità di ripresa produttiva.

In attuazione di detta legge (c. 4, art. 6) viene redatto il **Programma Regionale per il recupero e la valorizzazione del patrimonio minerario dismesso** (in seguito **PRV**), con durata minima di cinque anni, che *definisce le linee e gli indirizzi per lo sviluppo delle attività condotte dagli enti locali e dalle autonomie funzionali e costituisce lo strumento di coordinamento delle azioni di tutti i soggetti istituzionali competenti in materia*. (art. 2).

In ottemperanza al comma 5 dell'art. 3 (**LR 28**), relativo ai Parchi Geominerari, Regione Lombardia ha emanato il **Regolamento Regionale 2/2015 "Criteri e modalità per il rilascio dell'autorizzazione per gli interventi di valorizzazione del patrimonio minerario dismesso"** (in seguito **RR 2015**), per definire il procedimento amministrativo e la documentazione tecnica e amministrativa necessaria alle richieste che potranno essere avanzate dagli operatori locali.

Per il perseguimento delle sue finalità (art. 1, c. 2) la LR 28 fissa una precisa serie di obiettivi, riportati di seguito nella loro interezza:

a) individuazione e censimento dei siti minerari dismessi, compresi i compendi immobiliari al servizio delle attività minerarie cessate o in fase di dismissione;

b) definizione delle necessità di tutela a fini di sicurezza dei siti minerari e dei relativi compendi pertinenziali;

c) individuazione e programmazione degli interventi di messa in sicurezza statica e di recupero ambientale, tenendo conto delle specificità dei siti minerari dismessi;

d) definizione delle possibilità di riutilizzo a fini produttivi, diversi da quelli minerari, strettamente finalizzati alla valorizzazione per scopi di ricerca scientifica, turistici, culturali e sociali, nel rispetto delle necessità di conservazione e di tutela delle strutture interessate;

e) previsione e promozione delle attività integrate di sfruttamento e valorizzazione delle miniere in esercizio che presentino cantieri dismessi;

f) semplificazione dei procedimenti amministrativi per l'autorizzazione degli interventi di utilizzo e valorizzazione, nel rispetto della normativa statale;

g) conservazione del paesaggio culturale e dei valori antropici delle passate attività minerarie;

h) programmazione delle attività di valorizzazione dei siti minerari dismessi, prevedendo lo sviluppo integrato dei più significativi comprensori minerari regionali;

i) promozione e incentivazione delle attività di ricerca scientifica per le scienze minerarie all'interno dei sotterranei dismessi, in accordo con il sistema universitario regionale;

REGIONE LOMBARDIA CONSIGLIO REGIONALE

j) qualificazione degli operatori interessati agli interventi di valorizzazione, relativamente alle problematiche ambientali, culturali, tecniche, gestionali e di sicurezza;

k) *incentivazione delle attività di utilizzo e valorizzazione del patrimonio minerario dismesso*.

Il **Programma Regionale per il recupero e la valorizzazione del patrimonio minerario dismesso (PRV)** oltre a definire le linee e gli indirizzi per lo sviluppo delle attività avviate e da avviare, *tiene conto delle specifiche realtà locali e delle necessità di sviluppo e salvaguardia dei giacimenti minerari non ancora esauriti e della possibilità di ripresa produttiva; è approvato dal Consiglio Regionale, su proposta della Giunta Regionale, sentito il parere del Comitato Consultivo e si attiene agli indirizzi di politica mineraria e dei relativi programmi di ricerca mineraria di competenza dello Stato, nonché delle disposizioni comunitarie in materia di sviluppo sostenibile; ha durata almeno quinquennale e può essere modificato o integrato per recepire nuove o differenti proposte o opportunità di valorizzazione.* Regione Lombardia incentiva l'attuazione del PRV, attraverso l'accordo di Programma (AdP).

Per l'attuazione del PRV, la LR 28 introduce un concetto innovativo per la valorizzazione del patrimonio minerario dismesso in Lombardia, con una connotazione originale, nel novero degli studi di settore su queste discipline. All'art. 3 infatti, istituisce i ***Parchi Geominerari***, individuati *quali ambiti territoriali caratterizzati dallo sviluppo delle attività minerarie dismesse secondo principi di unitarietà delle tecniche minerarie adottate, delle tecnologie di estrazione e lavorazione del minerale estratto, delle iniziative economiche ed industriali connesse con quelle minerarie e delle potenzialità di valorizzazione coordinata con interventi pubblico-privato*.

Alla base del PRV c'è quindi l'individuazione dei Parchi Geominerari; condizione necessaria e indispensabile per l'attuazione della LR 28.

All'interno dei Parchi Geominerari è prevista *una graduazione degli interventi di tutela e valorizzazione, con priorità per gli interventi di messa in sicurezza dei vuoti sotterranei delle cessate attività minerarie* (c. 2, art. 3) e viene favorita da parte della Regione *la raccolta, catalogazione e conservazione della documentazione tecnica ed amministrativa relativa alle attività minerarie dismesse all'interno del parco minerario* (c. 3, art. 3).

Per la valorizzazione di pertinenze di miniere dismesse, ricomprese in ambiti territoriali facenti parte del suo patrimonio indisponibile, la Regione *promuove accordi operativi con lo Stato* (c. 4, art. 3); mentre per definire *i criteri per l'esercizio coordinato ed integrato delle attività minerarie in esercizio e delle attività di valorizzazione delle miniere dismesse all'interno dei parchi minerari, anche con riferimento alle attività di valorizzazione condotte in cantieri dismessi di miniere in esercizio, tenendo conto degli indirizzi di politica mineraria e dei relativi programmi di ricerca mineraria di competenza dello Stato*, demanda ad apposito regolamento (RR 2015).

Viene poi ribadito (c. 6, art. 3) che *l'utilizzo a fini non minerari delle pertinenze relative al patrimonio minerario dismesso all'interno dei parchi minerari è subordinato a parere favorevole regionale, a seguito di verifica circa l'insussistenza dell'interesse minerario.*

La LR 28 dedica l'art. 4 alla figura degli operatori le cui competenze devono essere garantite dal possedimento di specifici requisiti, definiti nei commi seguenti, integralmente riportati.

1. *Al fine di garantire la presenza qualificata sul territorio, con provvedimento del dirigente della struttura regionale competente, sono accreditati gli operatori la cui attività sia finalizzata alla messa in sicurezza, al recupero funzionale e al riutilizzo a fini turistici, culturali e sociali di miniere dismesse, di sezioni dismesse di miniere in esercizio o di compendi immobiliari di miniere dismesse.*
2. *Gli operatori di cui al comma 1 devono dimostrare di aver sviluppato interventi coerenti con tali attività, di possedere la capacità tecnica di elaborare programmi e progetti pluriennali finalizzati alle citate tipologie di intervento e di aver sviluppato esperienza nella valorizzazione delle tradizioni*

REGIONE LOMBARDIA CONSIGLIO REGIONALE

e della storia mineraria dei luoghi. A tali operatori accreditati è riconosciuto il ruolo di attuatori degli interventi previsti all'interno dei parchi geominerari dal programma regionale.

3. *Con deliberazione della Giunta Regionale sono stabiliti i requisiti degli operatori e le modalità necessarie per ottenere l'accreditamento di cui al comma 1.*

Regione Lombardia inoltre *al fine di valutare possibili condizioni di pericolo conseguenti a inidonee chiusure minerarie dei cantieri, alla manomissione degli accessi ai cantieri stessi o alla presenza di dissesti dei vuoti sotterranei o delle fronti in superficie, nonché per necessità di recupero morfologico e ambientale* provvede a costituire presso la competente direzione della Giunta Regionale il Catasto delle Miniere dismesse o abbandonate (art. 5, c. 1). A seguito del processo di Verifica di assoggettabilità a VAS sono emersi contributi da parte di soggetti interessati, che hanno segnalato modifiche, integrazioni e ulteriori siti non censiti nel "CENSIMENTO DEI SITI MINERARI DISMESSI DI REGIONE LOMBARDIA (STRALCIO)" di ISPRA (APAT – 2006). Tali contributi saranno valutati e validati nell'ambito della costituzione del Catasto delle Miniere dismesse o abbandonate, previsto dalla LR 28, articolo 5 (Catasto delle miniere dismesse) e quale azione del Programma stesso. Pertanto, gli elaborati cartografici, grafici e tabellari facenti parte del Programma si ritengono integrabili e modificabili a seguito di implementazione e validazione del Catasto, anche considerando eventuali successivi contributi da parte di soggetti interessati.

La **LR 28**, dedica l'**art. 6** alle **autorizzazioni**, come specificato dai successivi commi.

1. *Gli interventi di valorizzazione a fini di ricerca scientifica, turistici e culturali di cantieri dismessi all'interno di aree interessate da permessi di ricerca o concessioni minerarie in corso sono soggetti alla specifica normativa in materia di miniere.*
2. *Gli interventi di cui al comma 1 relativi a miniere dismesse o a compendi immobiliari di miniere dismesse sono soggetti ad autorizzazione regionale, nel rispetto del programma regionale.*
3. *La concessione mineraria può essere rilasciata per lo sfruttamento integrato del giacimento minerario, a fini produttivi minerari e per la valorizzazione a fini di ricerca scientifica, turistici, culturali e sociali. In sede di valutazione della capacità tecnica ed economica del richiedente e di definizione della coltivabilità del giacimento minerario, finalizzata al conferimento o al rinnovo della concessione mineraria, si tiene conto anche delle attività di valorizzazione delle sezioni esaurite del giacimento.*
4. *La Giunta Regionale, entro centoventi giorni dalla data di entrata in vigore della presente legge, definisce con regolamento regionale i criteri e le modalità per il rilascio dell'autorizzazione di cui al comma 2.*
5. *Alle attività di cui ai commi 1 e 2 si applicano le disposizioni di cui al DPR 9 aprile 1959, n. 128, "Norme di polizia delle miniere e delle cave".*

Per l'espressione di pareri relativi ai provvedimenti della Giunta Regionale e la formulazione di proposte inerenti alle attività di valorizzazione (**art. 7**), la **LR 28** istituisce il **Comitato Consultivo per la valorizzazione del patrimonio minerario dismesso**.

Infine, l*a vigilanza sulla conformità degli interventi autorizzati nel rispetto del Programma Regionale è esercitata dalla struttura regionale competente in materia di miniere* (art. 8).

Il **RR 2015 "Criteri e modalità per il rilascio dell'autorizzazione per gli interventi di valorizzazione del patrimonio minerario dismesso"** emanato da Regione Lombardia in attuazione della **LR 28** (c. 4, art. 6) definisce, tra l'altro, il **Progetto di Valorizzazione,** e il **Programma di Valorizzazione** del patrimonio minerario dismesso, distinguendone finalità e contenuti.

Il **Progetto di Valorizzazione** è l'insieme del materiale esplicativo e illustrativo funzionale alle attività di valorizzazione che si intende intraprendere o, più sinteticamente le azioni che si vogliono realizzare a fini di recupero e valorizzazione.

REGIONE LOMBARDIA CONSIGLIO REGIONALE

Il **Programma di Valorizzazione** comprende invece la documentazione tecnica e amministrativa richiesta dal procedimento o, più sinteticamente gli adempimenti normativi per ottenere l'autorizzazione alle azioni di recupero e valorizzazione, e di tutela della sicurezza.

Il **RR 2015** definisce modalità e contenuti della domanda di presentazione dell'istanza di autorizzazione, dettagliandone gli articolati del Programma e del Progetto di Valorizzazione attraverso una serie di obblighi e prescrizioni.

REGIONE LOMBARDIA CONSIGLIO REGIONALE

2. Disposizioni generali

2.1 Quadro normativo di riferimento

La normativa di riferimento per il Programma Regionale per il recupero e la valorizzazione del patrimonio minerario dismesso è la seguente:

Legge Regionale 10 dicembre 2009, n. 28 "Disposizioni per l'utilizzo e la valorizzazione del patrimonio minerario dismesso";

Regolamento Regionale 2/2015 "Criteri e modalità per il rilascio dell'autorizzazione per gli interventi di valorizzazione del patrimonio minerario dismesso, ai sensi dell'articolo 6, comma 4, della legge regionale 10 dicembre 2009, n. 28 «Disposizioni per l'utilizzo e la valorizzazione del patrimonio minerario dismesso»" (pubblicato sul BURL Supplemento n. 12 - Venerdì 20 marzo 2015)".

2.2 Ambito di applicazione e procedure

Il presente Programma è redatto in attuazione della LR28, finalizzato al recupero e alla valorizzazione del patrimonio minerario dismesso, è approvato dal Consiglio regionale su proposta della Giunta e ha una durata minima di cinque anni.

Il PRV definisce le linee e gli indirizzi per lo sviluppo delle attività condotte dagli enti locali e dalle autonomie funzionali e costituisce lo strumento di coordinamento delle azioni di tutti i soggetti istituzionali competenti in materia.

L'ambito di applicazione del PRV è così definito all'articolo 2 (Programma regionale per il recupero e la valorizzazione del patrimonio minerario dismesso) della suddetta legge:

1. *Il programma regionale per il recupero e la valorizzazione del patrimonio minerario dismesso, di seguito denominato programma regionale, costituisce lo strumento di coordinamento delle azioni di tutti i soggetti istituzionali.*
2. *Il programma regionale definisce le linee e gli indirizzi per lo sviluppo delle attività condotte dagli enti locali e dalle autonomie funzionali per l'attuazione degli obiettivi di cui all'articolo 1, comma 2.*
3. *Il programma regionale tiene conto delle specifiche realtà e attività di valorizzazione già avviate, delle necessità di sviluppo delle attività minerarie in esercizio, della salvaguardia dei giacimenti minerari non ancora esauriti e della possibilità di ripresa produttiva a fini estrattivi delle miniere dismesse.*
4. *Il Consiglio regionale approva, su proposta della Giunta regionale che acquisisce il parere del Comitato consultivo di cui all'articolo 7, il programma regionale per una durata almeno quinquennale, tenendo conto degli indirizzi di politica mineraria e dei relativi programmi di ricerca mineraria di competenza dello Stato, nonché delle disposizioni comunitarie in materia di sviluppo sostenibile.*
5. *Il programma regionale può essere modificato o integrato per recepire nuove o differenti proposte o opportunità di valorizzazione con la procedura di cui al comma 4.*
6. *La Regione incentiva, con lo strumento dell'accordo di programma, l'attuazione del programma regionale.*

Si precisa che la valorizzazione di un sito minerario dismesso non è in contrasto con la previsione di ripresa produttiva nello stesso, purché vengano rispettate le condizioni già previste e declinate dal RR 2015 "Criteri e modalità per il rilascio dell'autorizzazione per gli interventi di valorizzazione del patrimonio minerario dismesso, ai sensi dell'articolo 6, comma 4, della LR28 'Disposizioni per l'utilizzo e la valorizzazione del patrimonio minerario dismesso" e nello specifico:

- l'autorizzazione di cui al comma 1 è rilasciata anche per gli interventi di valorizzazione relativi a cantieri dismessi di miniere in fase di coltivazione o interessate da permessi di ricerca ancora vigenti, purché sia garantito l'isolamento tecnico e funzionale di tali cantieri dai restanti siti minerari in esercizio;

REGIONE LOMBARDIA CONSIGLIO REGIONALE

- qualora l'isolamento tecnico e funzionale non possa essere garantito, in sede di istanza di autorizzazione dovrà essere presentata, per l'approvazione, una proposta di convenzione tra il concessionario della miniera o il titolare del permesso di ricerca e l'operatore, contenente la regolazione dei rapporti tra le due attività, mineraria e di valorizzazione, a garanzia della sicurezza dei lavoratori e dei visitatori presenti;
- qualora non sia possibile una separazione delle attività minerarie e di valorizzazione dei cantieri dismessi oggetto di valorizzazione, la concessione mineraria, di cui al Regio Decreto 29 luglio 1927, n. 1443 'Norme per la coltivazione delle miniere', per lo sfruttamento integrato, minerario e a fini di ricerca scientifica, turistici, culturali e sociali del giacimento minerario può essere rilasciata al solo concessionario;
- qualora sia possibile la separazione delle attività minerarie e di valorizzazione di cui al comma 4, il concessionario, se interessato allo sfruttamento integrato del giacimento minerario, deve chiedere l'autorizzazione di cui al presente regolamento.

In continuità con quanto già previsto dal RR 2015, si sottolinea, che ai sensi del comma 5, articolo 3 (Parchi geominerari) della l.r.28/2009 successivamente all'adozione del Programma saranno da redigere e approvare i "Criteri per l'esercizio coordinato ed integrato delle attività minerarie in esercizio e delle attività di valorizzazione delle miniere dismesse all'interno dei parchi minerari".

2.3 Glossario

Ai fini del presente Programma le definizioni ritenute fondamentali sono:

Ambito Territoriale di Interesse Minerario (ATIM) è un'area che comprende al suo interno più siti minerari dismessi, raggruppati per marcate affinità o forti similitudini di tecniche minerarie, di caratteristiche geologiche, genesi, età, forma e giacitura dei giacimenti coltivati, di vicende storiche e di valenze economiche, estesa ai confini amministrativi dei comuni in cui i siti minerari sono presenti.

Parco Geominerario, ai fini del PRV, è inteso quale insieme organico di siti minerari dismessi, valorizzati e valorizzabili, appartenenti ad un Ambito Territoriale di Interesse Minerario, con caratteri unitari di oggettiva valenza scientifica per l'interesse geologico, giacimentologico e mineralogico, rilevante valore archeologico, etno-antropologico e paesaggistico-ambientale, e riconosciuta importanza storica.

REGIONE LOMBARDIA CONSIGLIO REGIONALE

3. Integrazione tra Programma, assoggettabilità alla VAS e screening di VINCA

3.1. Programma e Verifica di assoggettabilità alla VAS

In coerenza con la normativa e con gli indirizzi regionali e secondo le indicazioni del D.lgs. 152/2006, la procedura di verifica di assoggettabilità alla VAS segue quanto disposto dalle d.g.r. n. 6420 del 27.12.2007 – d.g.r. 761 del 10.11.2010.

Il "Modello metodologico procedurale e organizzativo della valutazione ambientale strategica – Programma regionale per il recupero e la valorizzazione del patrimonio minerario dismesso (Allegato A)" è di seguito riportato:

Schema Programma regionale per il recupero e la valorizzazione del patrimonio minerario dismesso
Verifica di assoggettabilità alla VAS

<table>
<tr><td>Fase del Programma</td><td>Processo Programma</td><td>Verifica di assoggettabilità a VAS</td></tr>
<tr><td>Fase 0
Preparazione</td><td>P0. 1 Pubblicazione avviso di avvio del procedimento sul BURL e su SIVAS</td><td>A0. 1 Pubblicazione avviso di avvio del procedimento sul BURL e su SIVAS</td></tr>
<tr><td rowspan="3">Fase 1
Orientamento</td><td>P1. 1 Orientamenti iniziali del Programma regionale – analisi del contesto di riferimento e dei siti minerari dismessi da valorizzare</td><td>A1. 1 Incarico per la predisposizione del rapporto preliminare</td></tr>
<tr><td>P1. 2 Definizione schema operativo Programma</td><td>A1. 2 Definizione schema operativo per la Verifica e mappatura del pubblico e dei soggetti competenti in materia ambientale coinvolti</td></tr>
<tr><td>P1. 3 Esame proposte pervenute ed elaborazione del documento preliminare</td><td>A1. 3 Rapporto preliminare della proposta di Programma e determinazione degli effetti significativi – allegato I, D.Lgs. 152/06
Verifica delle interferenze con i Siti di Rete Natura 2000 (ZPS / SIC)</td></tr>
<tr><td></td><td colspan="2">Messa a disposizione e pubblicazione su web (trenta giorni) del rapporto preliminare
Avviso dell'avvenuta messa a disposizione e della pubblicazione su web
Comunicazione della messa a disposizione ai soggetti competenti in materia ambientale e agli enti territorialmente interessati</td></tr>
<tr><td>Conferenza di verifica</td><td colspan="2">Verbale conferenza
in merito all'assoggettabilità o meno del Programma regionale alla VAS</td></tr>
<tr><td rowspan="2">Decisione</td><td colspan="2">L'autorità competente per la VAS, d'intesa con l'autorità procedente, assume la decisione di assoggettare o meno il Programma alla valutazione ambientale (entro 90 giorni dalla messa a disposizione)</td></tr>
<tr><td colspan="2">Informazione circa la decisione e pubblicazione del provvedimento su web</td></tr>
<tr><td colspan="3">Programma regionale non assoggettato a VAS</td></tr>
<tr><td rowspan="4">Fase 2
Elaborazione e redazione</td><td colspan="2">2. 1 Determinazione obiettivi generali di valorizzazione, utilizzo e tutela dei siti minerari dismessi</td></tr>
<tr><td colspan="2">2. 2 Costruzione scenario di riferimento del Programma regionale</td></tr>
<tr><td colspan="2">2. 3 Definizione di obiettivi specifici, costruzione di alternative/scenari di sviluppo e definizione delle azioni da mettere in campo per attuarli</td></tr>
<tr><td colspan="2">2. 4 Proposta di Programma</td></tr>
<tr><td>Fase 3
Adozione
Approvazione</td><td colspan="2">3.1 ADOZIONE
La Giunta regionale adotta la proposta di Programma regionale corredata dal provvedimento di non assoggettabilità alla VAS.</td></tr>
</table>

REGIONE LOMBARDIA CONSIGLIO REGIONALE

	3.2 **APPROVAZIONE** La Giunta regionale trasmette la proposta di Programma regionale, il provvedimento di verifica ed eventuale parere obbligatorio e vincolante della valutazione di incidenza al Consiglio regionale per l'approvazione. Il provvedimento di approvazione è corredato da: • Programma regionale • provvedimento di non assoggettabilità alla VAS.
	3.3 Informazione circa la decisione, pubblicazione su BURL, pubblicazione sito web SIVAS.
Fase 4 Attuazione e gestione	P5. 1 Monitoraggio dell'attuazione del Programma regionale P5. 2 Aggiornamento del Programma regionale e attuazione di eventuali azioni correttive

Il processo di Verifica di Assoggettabilità è condotto dall'autorità competente per la VAS e dall'autorità procedente, in coordinamento con l'autorità competente per la Valutazione di Incidenza, autorità individuate con la d.g.r. n. X/7575 del 18/12/2017.

Con D.d.u.o. n. 1719 del 13/02/2020 e suoi allegati, sono stati individuati i soggetti competenti in materia ambientale (allegato A) e gli Enti territorialmente interessati (allegato B) chiamati a partecipare alla Conferenza di Verifica del Programma regionale, nonché i soggetti e i settori del pubblico interessati all'iter decisionale (allegato C).

In data 26/05/2020, l'Autorità procedente (con nota Protocollo n. T1.2020.0021487), ha invitato i soggetti con competenza ambientale e gli enti territorialmente interessati (di cui agli allegati A e B della D.d.u.o. sopra citata) a partecipare alla Conferenza di Verifica, comunicando la pubblicazione del Documento preliminare del Programma Regionale per il Recupero e la Valorizzazione del Patrimonio Minerario Dismesso e il Rapporto preliminare.

In data 29 giugno 2020 è stata convocata la Conferenza di Verifica di assoggettabilità a VAS che, in considerazione della grave emergenza sanitaria COVID-19, si è svolta in forma asincrona. Entro 30 giorni dalla data di pubblicazione della documentazione è stato possibile presentare pareri ed osservazioni; successivamente, per garantire la consultazione anche del pubblico interessato al Programma, è stato previsto un ulteriore periodo di 30 giorni per l'invio di osservazioni, con scadenza il 31/07/2020.

Durante la fase di consultazione sono pervenuti pareri ed osservazioni dai seguenti soggetti:

n. osservazioni	soggetto	Prot. Regionale n.	data
1	COMUNE DI CASTRONNO	T1.2020.022399	31/05/2020
2	PROVINCIA DI MONZA E BRIANZA	T1.2020.023250	09/06/2020
3	PROVINCIA DI BRESCIA	T1.2020.023267	10/06/2020
4	CM VALTELLINA DI SONDRIO	T1.2020.023374	10/06/2020
5	ATS INSUBRIA	T1.2020.023631	11/06/2020
6	ATO COMO	T1.2020.024900	23/06/2020
7	ATS PAVIA	T1.2020.025231	23/06/2020
8	ATS BERGAMO	T1.2020.025323	24/06/2020
9	COMUNE DI PISOGNE	T1.2020.025419	24/06/2020
10	ATS BRIANZA	T1.2020.025461	25/06/2020
11	COMUNE DI PREMOLO	T1.2020.025768	26/06/2020
12	CM VALLE CAMONICA	T1.2020.025800	26/06/2020
13	ATO CITTA' METROPOLITANA	T1.2020.025976	26/06/2020
14	COMUNE DI COSTA MASNAGA	T1.2020.025980	26/06/2020
15	EST SESIA	T1.2020.025997	26/06/2020
16	ATO BERGAMO	T1.2020.026017	26/06/2020
17	WWF LOMBARDIA	T1.2020.026020	27/06/2020
18	COMUNE DI BERZO INFERIORE	T1.2020.025779	29/06/2020
19	SEGRETARIO REGIONALE BENI CULTURALI	T1.2020.025895	29/06/2020
20	DIREZIONE AGRICOLTURA	T1.2020.025910	29/06/2020

REGIONE LOMBARDIA CONSIGLIO REGIONALE

21	COMUNE DI BERZO INFERIORE	T1.2020.026055	29/06/2020
22	ARPA	T1.2020.026063	29/06/2020
23	PROVINCIA DI SONDRIO	T1.2020.026197	30/06/2020
24	PROVINCIA DI LODI	T1.2020.030730	30/07/2020
25	ORDINE GEOLOGI LOMBARDIA	T1.2020.030743	30/07/2020

In data 30/06/2020, l'Autorità competente per la VAS ha comunicato al Nucleo tecnico regionale VAS la pubblicazione in data 29 maggio 2020 su SIVAS della documentazione relativa al procedimento di Verifica di assoggettabilità a VAS del Programma ed ha invitato i componenti del Nucleo a fornire entro il 31 luglio 2020 contributi utili alla decisione in merito all'assoggettabilità o meno a VAS. Entro tale data sono pervenuti i contributi dei seguenti componenti del Nucleo tecnico regionale VAS:

1. D.G. Territorio e Protezione Civile - U.O. Pianificazione e valorizzazione del paesaggio e raccordo con lo Stato - Struttura Paesaggio;
2. D.G. Territorio e Protezione Civile - U.O. Urbanistica e Assetto del Territorio – Struttura Pianificazione dell'Assetto Idrogeologico, Reticoli e Demanio Idrico;
3. D.G. Agricoltura, Alimentazione e Sistemi Verdi - U.O. Sviluppo di Sistemi Forestali, Agricoltura di Montagna, Uso e Tutela del Suolo Agricolo e Politiche Faunistico-Venatorie - Struttura Valorizzazione e Sviluppo della Montagna, Uso e Tutela del Suolo Agricolo;
4. D.G. Ambiente e Clima.

Con Decreto n. 10069 del 31/08/2020, emesso dall'Autorità competente per la VIncA per lo Screening di Incidenza (Protocollo n. T1.2020.0033635 del 31/08/2020), si è stabilito che la proposta di Programma non può generare, allo stato attuale, incidenze dirette, indirette, e/o cumulative sull'integrità dei siti Natura 2000, di fatto non assoggettando il Programma ad una Valutazione d'Incidenza Appropriata.

Pertanto, con Decreto n. 12249 del 16/10/2020 dell'Autorità competente per la VAS, la D.G. Territorio e Protezione Civile - U.O. Urbanistica e Assetto del territorio - Struttura "Giuridico per il territorio e VAS" ha decretato *"di escludere il Programma Regionale per il Recupero e la Valorizzazione del Patrimonio Minerario Dismesso dalla procedura di Valutazione Ambientale, avendo verificato che, in considerazione dei contenuti previsti per il Programma dal Documento d'orientamento e delle valutazioni ambientali contenute nel Rapporto preliminare esaminati, eventuali impatti negativi sull'ambiente dovuti all'applicazione degli indirizzi del Programma possano essere evitati o, perlomeno mitigati, a condizione che esso recepisca le prescrizioni contenute nel cap.5.1 dell'Allegato 1, parte integrante e sostanziale del presente decreto;"*.

Nel merito delle prescrizioni contenute nel cap.5.1 della "RELAZIONE ISTRUTTORIA - Procedura di verifica di assoggettabilità a VAS del Programma Regionale per il Recupero e la Valorizzazione del Patrimonio Minerario Dismesso", Allegato 1 al Decreto n. 12249 del 16/10/2020, il Programma è stato aggiornato e integrato come di seguito specificato.

"1. Nel Programma aggiornare il paragrafo 4 del Documento preliminare "Cenni storici sull'attività mineraria in Lombardia" recependo le indicazioni fornite dai soggetti consultati, in particolare tenendo conto delle conoscenze derivanti dalle indagini archeologiche sui siti minerari antichi"

Il Programma è stato rivisto e aggiornato nel capitolo "4. Cenni storici sull'attività mineraria in Lombardia", con il contributo diretto del membro del COMITATO CONSULTIVO PER LA VALORIZZAZIONE DEL PATRIMONIO MINERARIO DISMESSO (istituito con Decreto n. 12489 del 21/10/2020 della D.G. Ambiente e Clima) quale funzionario archeologo con specifica competenza, rappresentante del Ministero per i Beni e le Attività Culturali e per il Turismo. Nello specifico, è stato rivisto il capitolo e integrato con il nuovo paragrafo "4.1 I siti minerari come bene culturale e paesaggistico".

REGIONE LOMBARDIA CONSIGLIO REGIONALE

"2. Integrare il Programma con un inquadramento degli altri habitat e specie o habitat di specie di interesse comunitario che potrebbero subire danni significativi provocati dal riutilizzo dei siti minerari sia ipogei che a cielo aperto".

Il Programma è stato rivisto e aggiornato nel capitolo "3. Integrazione tra Programma, assoggettabilità alla VAS e screening di VINCA" con l'inserimento dei nuovi paragrafi "3.3. Siti Minerari Dismessi in rapporto agli Habitat naturali e seminaturali della Direttiva 92/43/CEE" e "3.4. Siti Minerari Dismessi in rapporto alle specie animali di interesse conservazionistico (Allegati II e IV della Direttiva 92/43/CEE), con conseguente rinumerazione complessiva dei paragrafi del capitolo.

"3. Tra la documentazione da presentare per le istanze di valorizzazione dei SMD, prevedere, oltre alla perizia chirotterologica, anche uno studio su tutti gli habitat e specie che possono essere danneggiati dalla valorizzazione, indagando in particolar modo:

- *disturbo nel volo di migrazione;*
- *alterazione del sonno-veglia;*
- *alterazione delle abitudini di vita e di caccia degli animali notturni;*
- *danni provocati dall'inquinamento luminoso e sonoro e dalla produzione di rifiuti."*

Il Programma è stato rivisto e aggiornato nell'Allegato B "Scheda guida per la presentazione dell'istanza di autorizzazione" nelle sezione "Elementi qualificanti del Progetto", punto 10. VALENZA ECOLOGICO-AMBIENTALE E/O PAESAGGISTICA DEL CONTESTO TERRITORIALE.

"4. Nelle azioni e negli strumenti del Programma, oltre alla valorizzazione, garantire la conservazione e la tutela del patrimonio minerario antico."

Il Programma è stato rivisto e aggiornato nel capitolo "6 Obiettivi e azioni del Programma", in cui è stata sottolineata l'importanza della conoscenza e della protezione dei valori archeologici, storici, paesaggistici, monumentali.

"5. Con riferimento agli Ambiti Territoriali di Interesse Minerario (ATIM), recepire e approfondire le segnalazioni di siti, non censiti dal Programma, pervenute dai Comuni e dalle Comunità montane. Inoltre, recepire le indicazioni fornite dalle Soprintendenze delle province regionali e dal Segretariato regionale per la Lombardia del MiBACT, da ARPA Lombardia e dalla Struttura Paesaggio di Regione Lombardia."

Per quanto riguarda le segnalazioni dei siti, non censiti nel "CENSIMENTO DEI SITI MINERARI DISMESSI DI REGIONE LOMBARDIA (STRALCIO)" di ISPRA (APAT – 2006), si sottolinea che tali contributi saranno valutati e validati nell'ambito della costituzione del Catasto delle Miniere dismesse o abbandonate, previsto dalla LR 28, articolo 5 (Catasto delle miniere dismesse) e quale azione del Programma stesso. Pertanto, gli elaborati cartografici, grafici e tabellari facenti parte del Programma si ritengono integrabili e modificabili a seguito di implementazione e validazione del Catasto, anche considerando eventuali successivi contributi da parte di soggetti interessati.

Per quanto concerne le indicazioni fornite dalle Soprintendenze delle province regionali e dal Segretariato regionale per la Lombardia del MiBACT, il Programma è stato rivisto e aggiornato nel capitolo "7 Parchi Geominerari" paragrafo "7.7. Profili geominerari e storico-economici degli Ambiti Territoriali di Interesse Minerario", dove alle singole schede degli ATIM (se indicato nel parere in oggetto) è stata inserita la sezione "Interesse storico-archeologico".

Nel merito della *"probabile incongruenza tra la Tab.3.4 a pag.32 del PRV Miniere, dove il SMD PLACCO (CERESIO) codice MS03012007 appartenente al Comune di Laveno Mombello (VA) viene classificato all'interno dell'ATIM 11, e il paragrafo 7.6 dove il medesimo ATIM 11 – MEDIA VAL SERIANA viene a coincidere con il Bacino di Leffe in Val Seriana, che rappresenta l'unico polo estrattivo di lignite in Lombardia"* segnalata da ARPA Lombardia, si sottolinea che non è un'incongruenza, ma una corretta catalogazione del sito sulla base degli indirizzi e dei criteri per la costituzione degli ATIM.

REGIONE LOMBARDIA CONSIGLIO REGIONALE

Infine, per le indicazioni fornite dalla Struttura Paesaggio di Regione Lombardia, si sottolinea che il Programma è stato rivisto e aggiornato nell'Allegato A "Criteri di valutazione delle istanze di valorizzazione e recupero" nei criteri "INQUADRAMENTO URBANISTICO E TERRITORIALE" e nell'Allegato B "Scheda guida per la presentazione dell'istanza di autorizzazione" sezione "Informazioni obbligatorie - PROGETTO DI VALORIZZAZIONE (art. 4, comma 1, lettera "e") - punto 4. INQUADRAMENTO URBANISTICO E TERRITORIALE"e punto 5. INQUADRAMENTO NATURALISTICO-PAESAGGISTICO.

"6. Per i "Criteri di valutazione delle istanze di valorizzazione e recupero" di cui all'Allegato A del Documento preliminare, recepire le indicazioni fornite dal Segretariato Regionale per la Lombardia del MIBACT (comprensivo dei pareri delle Soprintendenze delle province regionali), da ARPA Lombardia, dall'ATS Pavia, dalla D.G. Agricoltura, Alimentazione e Sistemi Verdi e dalla Struttura Pianificazione dell'Assetto Idrogeologico, Reticoli e Demanio Idrico di Regione Lombardia."

Il Programma è stato rivisto e aggiornato nell'Allegato A "Criteri di valutazione delle istanze di valorizzazione e recupero" nei criteri:

INQUADRAMENTO URBANISTICO E TERRITORIALE
ARCHEOLOGIA INDUSTRIALE, PRE-INDUSTRIALE E MINERARIA
VALORIZZAZIONE STORICO-SOCIALE
IMPATTO AMBIENTALE
VALENZA ECOLOGICO-AMBIENTALE DEL CONTESTO TERRITORIALE
CONDIZIONI DI FRUIBILITÀ
CONSERVAZIONE DEL PAESAGGIO CULTURALE, MINERARIO, INDUSTRIALE E AMBIENTALE.

Si segnala che ATS Pavia ha sottolineato l'importanza di seguire i due Allegati per la presentazione di nuove istanze.

"7. Per la "Scheda guida per la presentazione dell'istanza di autorizzazione" di cui all'Allegato B, recepire le indicazioni fornite dal Segretariato Regionale per La Lombardia del MIBACT, da ARPA Lombardia, dall'ATS Bergamo, dall'ATS Pavia e dalla Struttura Paesaggio di Regione Lombardia."

Il Programma è stato rivisto e aggiornato nell'Allegato B "Scheda guida per la presentazione dell'istanza di autorizzazione" nelle sezioni/punti:

sezione "Informazioni obbligatorie - PROGETTO DI VALORIZZAZIONE (art. 4, comma 1, lettera "e")
- punto 3. INQUADRAMENTO STORICO E ARCHEOLOGICO
- punto 4. INQUADRAMENTO URBANISTICO E TERRITORIALE
- punto 5. INQUADRAMENTO NATURALISTICO-PAESAGGISTICO
- punto 6. CONDIZIONI ATTUALI DELLA MINIERA, DEI SUOI COMPENDI IMMOBILIARI E EVENTUALI BENI MOBILI

sezione "Elementi qualificanti del Progetto"
- punto 5. ARCHEOLOGIA INDUSTRIALE, PRE-INDUSTRIALE E MINERARIA
- punto 7. VALORIZZAZIONE STORICO-SOCIALE
- punto 8. MUSEI MINERARI
- punto 10. VALENZA ECOLOGICO-AMBIENTALE E/O PAESAGGISTICA DEL CONTESTO TERRITORIALE
- punto 19. ATTIVITÀ LUDICHE

Si segnala che ATS Bergamo e ATS Pavia hanno sottolineato l'importanza di seguire i due Allegati per la presentazione di nuove istanze.

"8. Nel Programma, per la definizione delle linee e degli indirizzi per lo sviluppo delle attività per il recupero e la valorizzazione dei SMD, tenere conto della possibilità di ripresa produttiva dei siti: in particolare,

REGIONE LOMBARDIA CONSIGLIO REGIONALE

chiarire come si coniuga la valorizzazione delle miniere dismesse con il loro possibile riutilizzo a fini produttivi."
Il Programma è stato rivisto e aggiornato nel capitolo "1 Premessa" e nel capitolo "2 Disposizioni generali", paragrafo "2.2 Ambito di applicazione e procedure", in cui si specifica che, in continuità con quanto già previsto dal r.r. 2/2015, successivamente all'adozione del Programma saranno da redigere e approvare i "Criteri per l'esercizio coordinato ed integrato delle attività minerarie in esercizio e delle attività di valorizzazione delle miniere dismesse all'interno dei parchi minerari".

"9. Prevedere che siano sottoposti a VAS eventuali strumenti, comunque denominati, che determinino la pianificazione o la programmazione delle attività all'interno dei Parchi minerari; garantire, in ogni caso, che l'autorizzazione dei progetti di valorizzazione all'interno dei Parchi minerari tenga conto delle ricadute sugli altri siti compresi nel Parco nonché degli effetti cumulativi, positivi e negativi, dovuti alla simultanea valorizzazione dei siti."
Tali indicazioni saranno applicate nel momento in cui si verificano le circostanze delineate.

"10. Prevedere che siano sottoposti a VAS gli accordi di programma per l'attuazione del Programma regionale previsti dall'art.2, c.6 della L.R. 28/2009."
Tale indicazione sarà applicata nel momento in cui si verifica la circostanza delineata.

"11. Sviluppare il Monitoraggio del Programma in modo sinergico con le misure per il monitoraggio messe in atto da altri piani e programmi regionali e prevedere forme di comunicazione che consentano una restituzione e lettura non tecnica dei dati nonché forme di partecipazione pubblica per illustrare gli esiti del Monitoraggio e raccogliere suggerimenti per un eventuale riorientamento del Programma."
Tali indicazioni sono già tenute in considerazione nel capitolo "12 Monitoraggio del Programma" e saranno applicate in occasione del primo Piano di Monitoraggio del Programma con relativo report, previsto con frequenza biennale.

"12. Allegare al Programma la Carta Geomineraria della Lombardia e la Carta degli Ambiti Territoriali di Interesse Minerario (ATIM) della Lombardia, così come previsto nell'indice del Documento preliminare del Programma pubblicato, ma non presenti in esso."
Si sottolinea che la Carta Geomineraria della Lombardia e la Carta degli Ambiti Territoriali di Interesse Minerario (ATIM) della Lombardia sono state redatte contemporaneamente al Programma e sono allegate allo stesso, quale parte integrante.

"13. Correggere gli errori contenuti nei testi, segnalati da ARPA Lombardia."
Si è preso atto degli errori segnalati e nel merito del Programma sono state effettuate le opportune verifiche.

4.2. Programma e VinCA

Come esplicitato dall'articolo 6, comma 3 della Direttiva Habitat (recepita con D.P.R. 357/97, come modificato e integrato dal D.P.R. 120/2003 - Articolo 5 "Valutazione di Incidenza") la procedura di Valutazione di Incidenza si applica a tutti i piani, programmi, progetti, interventi ed attività non direttamente connessi alla gestione del sito/i Natura 2000 e la cui attuazione potrebbe generare incidenze significative sul sito/i medesimo.

Il Programma come previsto dalla Legge Regionale 10 dicembre 2009, n. 28 Disposizioni per l'utilizzo e la valorizzazione del patrimonio minerario dismesso all'articolo art. 2 - Programma regionale per il recupero e la valorizzazione del patrimonio minerario dismesso:

"[…] costituisce lo strumento di coordinamento delle azioni di tutti i soggetti istituzionali;

REGIONE LOMBARDIA CONSIGLIO REGIONALE

definisce le linee e gli indirizzi per lo sviluppo delle attività condotte dagli enti locali e dalle autonomie funzionali per l'attuazione degli obiettivi di cui all'articolo 1, comma 2;

tiene conto delle specifiche realtà e attività di valorizzazione già avviate, delle necessità di sviluppo delle attività minerarie in esercizio, della salvaguardia dei giacimenti minerari non ancora esauriti e della possibilità di ripresa produttiva a fini estrattivi delle miniere dismesse. […]".

La stessa RL 28, al comma 5 dell'Art. 3 (Parchi geominerari) e al comma 4 dell'Art. 6 (Autorizzazione) individua nel Regolamento Regionale lo strumento tramite il quale sono definiti:

"[…] i criteri per l'esercizio coordinato ed integrato delle attività minerarie in esercizio e delle attività di valorizzazione delle miniere dismesse all'interno dei parchi minerari, anche con riferimento alle attività di valorizzazione condotte in cantieri dismessi di miniere in esercizio, tenendo conto degli indirizzi di politica mineraria e dei relativi programmi di ricerca mineraria di competenza dello Stato.[…]"

"[…] i criteri e le modalità per il rilascio dell'autorizzazione di cui al comma 2. […]"

In ottemperanza a quanto previsto dalla LR 28, il RR 2015, Criteri e modalità per il rilascio dell'autorizzazione per gli interventi di valorizzazione del patrimonio minerario dismesso, ai sensi dell'articolo 6, comma 4, della LR 28 «Disposizioni per l'utilizzo e la valorizzazione del patrimonio minerario dismesso», segnatamente dall' Art. 4 (Presentazione dell'istanza di autorizzazione), all' Art. 1 (Finalità), disciplina:

"[…] i criteri e le modalità per il rilascio dell'autorizzazione per gli interventi di valorizzazione e attività connesse relativi a miniere dismesse o a compendi immobiliari di miniere dismesse, **nel rispetto del programma regionale** per il recupero e la valorizzazione del patrimonio minerario dismesso, individuando:

a) la documentazione tecnica ed amministrativa necessaria al rilascio dell'autorizzazione per gli interventi di valorizzazione del patrimonio minerario dismesso o dei compendi immobiliari delle miniere dismesse, nel rispetto della normativa statale in materia di miniere;

b) il procedimento amministrativo per il rilascio dell'autorizzazione regionale.

Il Regolamento regionale inoltre all'Art. 4 (Presentazione dell'istanza di autorizzazione), dettaglia la documentazione che, in fase di presentazione dell'istanza, il richiedente l'autorizzazione deve presentare alla struttura regionale competente, ovvero:

a) attestazione della disponibilità delle aree e degli immobili destinati ad attività di valorizzazione del patrimonio minerario dismesso;

b) programma di valorizzazione del patrimonio minerario dismesso

comprendente:

1. documento organizzativo dell'attività di valorizzazione, comprensivo degli ordini di servizio per la gestione ordinaria degli accessi dei visitatori al sito minerario dismesso ed ai relativi compendi immobiliari in condizioni di sicurezza;
2. documento organizzativo per la gestione delle emergenze gestionali;
3. documento organizzativo per le emergenze antincendio;
4. schema degli impianti elettrici e di comunicazione in sotterraneo e con l'esterno;
5. schema dell'impianto di ventilazione;
6. obiettivi di formazione per il personale;
7. criteri per l'organizzazione del servizio di manutenzione delle gallerie e dei vuoti di coltivazione e per l'eduzione delle acque sotterranee;
8. schema di organizzazione dei trasporti del personale e dei visitatori;
9. elenco delle macchine utilizzate per l'attività di valorizzazione;
10. programma di monitoraggio relativo al mantenimento delle condizioni di progetto, con particolare riferimento alla ventilazione e alla stabilità dei vuoti sotterranei;

REGIONE LOMBARDIA CONSIGLIO REGIONALE

c) documentazione attestante l'appartenenza del sito e dei relativi compendi immobiliari dismessi oggetto di valorizzazione ad una attività mineraria dismessa;

d) relazione dalla quale risulti la fattibilità tecnico-economica dell'intervento di valorizzazione;

e) progetto di valorizzazione della miniera dismessa o del compendio immobiliare di una miniera dismessa, comprendente:

1. inquadramento territoriale;
2. relazione geologica e geomorfologica;
3. inquadramento storico;
4. inquadramento amministrativo e urbanistico;
5. inquadramento botanico-vegetazionale e paesaggistico per le aree esterne;
6. descrizione dello stato attuale della miniera dismessa o del compendio immobiliare di miniera dismessa oggetto di intervento di valorizzazione;
7. rilievo topografico aggiornato dell'area interessata alla valorizzazione in scala opportuna e dei percorsi utilizzabili a cielo aperto;
8. valutazione della stabilità globale e locale dei fronti relitti di scavo, dei vuoti minerari e delle gallerie, ai sensi della d.g.r. n. 8749 del 22 dicembre 2008;
9. collegamenti con la viabilità ordinaria;
10. piano delle opere infrastrutturali da realizzare o oggetto di sistemazione e relativo progetto, delle opere di recupero e miglioramento ambientale, con descrizione del recupero morfologico e delle opere botanico-vegetazionali, in funzione della tipologia prevista dell'intervento di valorizzazione e delle opere per la messa in sicurezza del sito ai fini della salute e della sicurezza dei lavoratori e dei terzi interessati, comprese le opere di consolidamento statico dei vuoti sotterranei;
11. verifica del potenziale accumulo di acqua nei cantieri minerari dismessi a quote superiori a quelle di intervento;
12. studio, per i soli siti estrattivi dismessi in sotterraneo, relativo al sistema di ventilazione;
13. progetto dell'impianto di ventilazione;
14. business plan: elenco degli investimenti relativi agli interventi di cui ai punti precedenti.

Fatte tali premesse è conseguenza che il progetto di valorizzazione della miniera dismessa o del compendio immobiliare di una miniera dismessa oggetto di presentazione di istanza alla struttura regionale competente, rientri a tutti gli effetti nel novero dei "**progetti, interventi ed attività non direttamente connessi alla gestione del sito/i Natura 2000**" citati dall'articolo 6, comma 3 della Direttiva n. 92/43/CEE "Habitat".

Pertanto qualunque *"progetto di valorizzazione della miniFiguraera dismessa o del compendio immobiliare di una miniera dismessa"* elaborato in fase di presentazione di istanza relativo ad un sito minerario dismesso localizzato all'interno dei siti della Rete Natura 2000, dovrà essere sottoposto a Valutazione di Incidenza (per lo meno a livello di screening).

Figura 3.1 - Siti minerari dismessi contenuti all'interno dei Siti Natura 2000

REGIONE LOMBARDIA CONSIGLIO REGIONALE

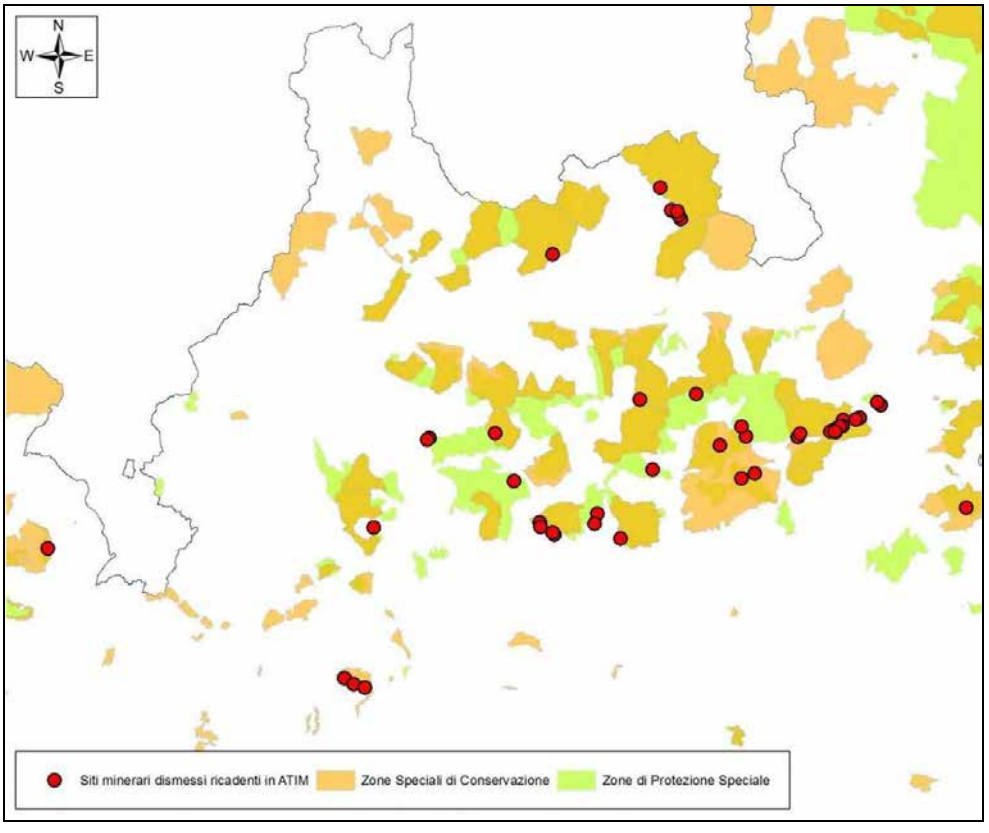

In merito ai dati ad oggi disponibili presso il Catasto delle miniere dismesse, è possibile individuare 49 siti minerari dismessi ricadenti nei siti della RN2000, in relazione ai quali, nel caso di presentazione di istanza di valorizzazione, l'autorità competente in materia dovrà provvedere a Valutazione di Incidenza (anche solo la fase di screening).

Tabella 3.1 - Siti minerari dismessi inclusi in siti Natura 2000
(Zone Speciali di Conservazione e/o Zone di Protezione Speciale)

Codice sito	Nome sito	Comune	Prov.	Cod. ZSC	Nome ZSC	Cod. ZPS	Nome ZPS
MS03016032	LAGHETTO DI POLZONE	Colere	BG	IT2060005	Val Sedornia - Val Zurio - Pizzo della Presolana	IT2060401	Parco Regionale Orobie Bergamasche
MA03016010	MONTE FOPPA	Cusio	BG	IT2060001	Valtorta e Valmoresca	IT2060401	Parco Regionale Orobie Bergamasche
MS03016022	VACCAREGGIO O CASCINA VECCHIA	Dossena	BG	IT2060008	Valle Parina	IT2060401	Parco Regionale Orobie Bergamasche
MS03016023	DOSSENA GIALLA	Dossena	BG	IT2060008	Valle Parina	IT2060401	Parco Regionale Orobie Bergamasche
MS03016024	VALLAVAGGIO	Dossena	BG	IT2060008	Valle Parina	IT2060401	Parco Regionale Orobie Bergamasche
MS03016026	ORTIGHERA,	Dossena	BG	IT2060008	Valle Parina	IT2060401	Parco Regionale

REGIONE LOMBARDIA CONSIGLIO REGIONALE

Codice sito	Nome sito	Comune	Prov.	Cod. ZSC	Nome ZSC	Cod. ZPS	Nome ZPS
	PARINA, LAVAGGIO E CULMINE						Orobie Bergamasche
MS03016063	DOSSENA GIALLA II	Dossena	BG	IT2060008	Valle Parina	IT2060401	Parco Regionale Orobie Bergamasche
MS03016100	CORNA ROSSA	Olmo al Brembo	BG			IT2060401	Parco Regionale Orobie Bergamasche
MS03016014	VEDRA, PIZZADELLO E VALLE VEDRA	Oltre il Colle	BG			IT2060401	Parco Regionale Orobie Bergamasche
MS03016065	FORCELLA	Oltre il Colle	BG			IT2060401	Parco Regionale Orobie Bergamasche
MS03016006	COSTA JELS	Oneta	BG	IT2060009	Val Nossana - Cima di Grem	IT2060401	Parco Regionale Orobie Bergamasche
MS03016071	PAGHEROLA	Rovetta	BG	IT2060005	Val Sedornia - Val Zurio - Pizzo della Presolana	IT2060401	Parco Regionale Orobie Bergamasche
MM03016003	GAFFIONA (DEL GAFFIONE)	Schilpario	BG	IT2060004	Alta Val di Scalve	IT2040401	Parco Regionale Orobie Valtellinesi
MS03016035	BARISELLA	Schilpario	BG	IT2060004	Alta Val di Scalve	IT2040401	Parco Regionale Orobie Valtellinesi
MS03016037	SOPRACROCE FONDI	Schilpario	BG	IT2060004	Alta Val di Scalve	IT2040401	Parco Regionale Orobie Valtellinesi
MS03016038	SANTA BARBARA	Schilpario	BG	IT2060004	Alta Val di Scalve	IT2040401	Parco Regionale Orobie Valtellinesi
MS03016039	SPIAZZO	Schilpario	BG	IT2060004	Alta Val di Scalve	IT2040401	Parco Regionale Orobie Valtellinesi
MS03016040	ORTASOLO	Schilpario	BG	IT2060004	Alta Val di Scalve	IT2040401	Parco Regionale Orobie Valtellinesi
MS03016041	PEZZOLA	Schilpario	BG	IT2060004	Alta Val di Scalve	IT2040401	Parco Regionale Orobie Valtellinesi
MS03016042	DESIDERATA E FIGAZZINA	Schilpario	BG	IT2060004	Alta Val di Scalve	IT2040401	Parco Regionale Orobie Valtellinesi
MS03016069	MERALDO	Schilpario	BG	IT2060004	Alta Val di Scalve	IT2040401	Parco Regionale Orobie Valtellinesi
MS03016070	PISCINA	Schilpario	BG	IT2060004	Alta Val di Scalve	IT2040401	Parco Regionale Orobie Valtellinesi
MS03016082	VALLE DI MERALDO	Schilpario	BG	IT2060004	Alta Val di Scalve	IT2040401	Parco Regionale Orobie Valtellinesi
MS03016093	CANTIERE S. ROCCO	Schilpario	BG	IT2060004	Alta Val di Scalve	IT2040401	Parco Regionale Orobie Valtellinesi
MS03016103	STENTADA	Schilpario	BG	IT2060004	Alta Val di Scalve	IT2040401	Parco Regionale Orobie Valtellinesi
MS03016108	GARDENA	Schilpario	BG	IT2060004	Alta Val di Scalve	IT2040401	Parco Regionale Orobie Valtellinesi
MS03016117	SOPRACROCE	Schilpario	BG			IT2040401	Parco Regionale Orobie Valtellinesi
MS03016027	MONTE VIGNA	Valbondione	BG	IT2060005	Val Sedornia - Val Zurio - Pizzo della Presolana	IT2060401	Parco Regionale Orobie Bergamasche
MS03016066	BRUNONE	Valbondione	BG			IT2060401	Parco Regionale Orobie Bergamasche
MS03016085	MONTE FLESIO (FLES BASSO)	Valbondione	BG			IT2060401	Parco Regionale Orobie Bergamasche
MS03016101	CORNA ROSSA (VALGOGLIO)	Valgoglio	BG			IT2060401	Parco Regionale Orobie

REGIONE LOMBARDIA CONSIGLIO REGIONALE

Codice sito	Nome sito	Comune	Prov.	Cod. ZSC	Nome ZSC	Cod. ZPS	Nome ZPS
							Bergamasche
MS03016033	CAMISOLO (VAGHI DI SASSO)	Valtorta	BG			IT2060401	Parco Regionale Orobie Bergamasche
MS03016118	ZUC DI VALBONA	Valtorta	BG			IT2060401	Parco Regionale Orobie Bergamasche
MS03016044	BLESIO (MONTE MANINA)	Vilminore di Scalve	BG			IT2060401	Parco Regionale Orobie Bergamasche
MS03017038	DOSSI CADINO	Breno	BS	IT2070006	Pascoli di Crocedomini - Alta Val Caffaro	IT2070401	Parco Naturale Adamello
MS03017014	BAGELLA	Capo di Ponte	BS			IT2070301	Foresta di Legnoli
MS03017021	UNIONE	Ono San Pietro	BS			IT2070301	Foresta di Legnoli
MS03097021	ANNA	Abbadia Lariana	LC			IT2030601	Grigne
MA03097004	VALLE S. CROCE	Missaglia	LC	IT2030006	Valle S. Croce e Valle del Curone		
MS03097037	CAPPONA	Montevecchia	LC	IT2030006	Valle S. Croce e Valle del Curone		
MS03097040	MONTEVECCHIA II	Montevecchia	LC	IT2030006	Valle S. Croce e Valle del Curone		
MS03014039	PIAN DI PREDA ROSSA	Buglio in Monte	SO	IT2040020	Val di Mello - Piano di Preda Rossa	IT2040601	Bagni di Masino-Pizzo Badile-Val di Mello-Val Torrone-Piano di Preda Rossa
MM03014001	SCINGIASCO	Lanzada	SO	IT2040016	Monte di Scerscen - ghiacciai di Scerscen e del Ventina e Monte Motta - Lago Palù	IT2040016	Monte di Scerscen - Ghiacciaia di Scerscen - Monte Motta
MM03014002	ALPE ACQUANEGRA	Lanzada	SO	IT2040016	Monte di Scerscen - ghiacciai di Scerscen e del Ventina e Monte Motta - Lago Palù	IT2040016	Monte di Scerscen - Ghiacciaia di Scerscen - Monte Motta
MS03014006	SCERSCEN	Lanzada	SO	IT2040016	Monte di Scerscen - ghiacciai di Scerscen e del Ventina e Monte Motta - Lago Palù	IT2040016	Monte di Scerscen - Ghiacciaia di Scerscen - Monte Motta
MS03014022	LARGONE SUPERIORE	Lanzada	SO	IT2040016	Monte di Scerscen - ghiacciai di Scerscen e del Ventina e Monte Motta - Lago Palù	IT2040016	Monte di Scerscen - Ghiacciaia di Scerscen - Monte Motta
MS03014033	BOCCHETTA DEL CINGIASCO	Lanzada	SO	IT2040016	Monte di Scerscen - ghiacciai di Scerscen e del Ventina e Monte Motta - Lago Palù	IT2040016	Monte di Scerscen - Ghiacciaia di Scerscen - Monte Motta
MS03014036	VENINA	Piateda	SO	IT2040033	Val Venina	IT2040401	Parco Regionale Orobie Valtellinesi
MS03012003	VALVASSERA	Induno Olona	VA	IT2010005	Monte Martica	IT2010401	Parco Regionale Campo dei Fiori

REGIONE LOMBARDIA CONSIGLIO REGIONALE

3.3. Siti Minerari Dismessi in rapporto agli Habitat naturali e seminaturali della Direttiva 92/43/CEE

In Lombardia sono presenti 58 habitat tutelati ai sensi della Direttiva "Habitat" 92/43/CEE relativa alla conservazione degli habitat naturali e seminaturali e della flora e della fauna selvatiche, ed elencati nell'Allegato I "Tipi di habitat naturali di interesse comunitario la cui conservazione richiede la designazione di aree speciali di conservazione" (fonte dati Osservatorio Regionale per la Biodiversità della Lombardia www.biodiversita.lombardia.it).

Tabella 3.2 Elenco degli habitat presenti in Lombardia. Da: "Monitoraggio degli habitat della Direttiva 92/43/CEE presenti in Lombardia, a supporto della redazione del IV rapporto ex art. 17"

Cod.	Descrizione
2330	Praterie aperte a *Corynephorus* e *Agrostis* su dossi sabbiosi interni
3130	Acque stagnanti, da oligotrofe a mesotrofe, con vegetazione dei Littorelletea uniflorae e/o degli *Isoëto-Nanojuncetea*
3140	Acque oligomesotrofe calcaree con vegetazione bentica di *Chara* spp.
3150	Laghi eutrofici naturali con vegetazione del *Magnopotamion* o *Hydrocharition*
3160	Laghi e stagni distrofici naturali
3220	Fiumi alpini con vegetazione riparia erbacea
3230	Fiumi alpini con vegetazione riparia legnosa a *Myricaria germanica*
3240	Fiumi alpini con vegetazione riparia legnosa a *Salix elaeagnos*
3260	Fiumi delle pianure e montani con vegetazione del *Ranunculion fluitantis* e *Callitricho-Batrachion*
3270	Fiumi con argini melmosi con vegetazione del *Chenopodion rubri* p.p e *Bidention* p.p.
4030	Lande secche europee
4060	Lande alpine e boreali
4070*	Boscaglie di Pinus mugo e Rhododendron hirsutum (Mugo-Rhododendretum hirsuti)
4080	Boscaglie subartiche di *Salix* spp.
6110*	Formazioni erbose rupicole calcicole o basofile *dell'Alysso-Sedion albi*
6130	Formazioni erbose calaminari dei *Violetalia calaminariae*
6150	Formazioni erbose boreo-alpine silicicole
6170	Formazioni erbose calcicole alpine e subalpine
6210(*)	Formazioni erbose secche seminaturali e facies coperte da cespugli su substrato calcareo (*Festuco-Brometalia*) (*stupenda fioritura di orchidee)
6230*	Formazioni erbose a *Nardus*, ricche di specie, su substrato siliceo delle zone montane (e delle zone submontane dell'Europa continentale)
6240*	Formazioni erbose steppiche sub-pannoniche
6410	Praterie con *Molinia* su terreni calcarei, torbosi o argilloso-limosi (*Molinion caeruleae*)
6430	Bordure planiziali, montane e alpine di megaforbie idrofile
6510	Praterie magre da fieno a bassa altitudine (*Alopecurus pratensis*, *Sanguisorba officinalis*)
6520	Praterie montane da fieno
7110*	Torbiere alte attive
7140	Torbiere di transizione e instabili
7150	Depressioni su substrati torbosi del *Rhynchosporion*
7210*	Paludi calcaree con *Cladium mariscus* e specie del *Caricion davallianae*
7220*	Sorgenti pietrificanti con formazione di tufi (*Cratoneurion*)

REGIONE LOMBARDIA CONSIGLIO REGIONALE

Cod.	Descrizione
7230	Torbiere basse alcaline (*Caricion davallianae*)
7240*	Formazioni pioniere alpine del *Caricion bicoloris-atrofuscae*
8110	Ghiaioni silicei dei piani montano fino a nivale (*Androsacetalia alpinae* e *Galeopsietalia ladani*)
8120	Ghiaioni calcarei e scisto-calcarei montani e alpini (*Thlaspietea rotundifolii*)
8130	Ghiaioni del Mediterraneo occidentale e termofili
8210	Pareti rocciose calcaree con vegetazione casmofitica
8220	Pareti rocciose silicee con vegetazione casmofitica
8230	Rocce silicee con vegetazione pioniera del *Sedo-Scleranthion* o del *Sedo albi-Veronicion dillenii*
8240*	Pavimenti calcarei
8310	Grotte non ancora sfruttate a livello turistico
8340	Ghiacciai permanenti
9110	Faggeti del *Luzulo-Fagetum*
9130	Faggeti dell'Asperulo-Fagetum
9160	Querceti di farnia o rovere subatlantici e dell'Europa centrale del *Carpinion betuli*
9180*	Foreste di versanti, ghiaioni e valloni del *Tilio-Acerion*
9190	Vecchi querceti acidofili delle pianure sabbiose con *Quercus robur*
91AA*	Boschi orientali di quercia bianca
91D0*	Torbiere boscate
91E0*	Foreste alluvionali di Alnus glutinosa e Fraxinus excelsior (Alno-Padion, Alnion incanae, Salicion albae)
91F0	Foreste miste riparie di grandi fiumi a Quercus robur, Ulmus laevis e Ulmus minor, Fraxinus excelsior o Fraxinus angustifolia (Ulmenion minoris)
91H0*	Boschi pannonici di *Quercus pubescens*
91K0	Foreste illiriche di Fagus sylvatica (Aremonio-Fagion)
91L0	Querceti di rovere illirici (*Erythronio-Carpinion*)
9260	Boschi di Castanea sativa
9340	Foreste di Quercus ilex e Quercus rotundifolia
9410	Foreste acidofile montane e alpine di *Picea* (*Vaccinio-Piceetea*)
9420	Foreste alpine di *Larix decidua* e/o *Pinus cembra*
9430(*)	Foreste montane e subalpine di *Pinus uncinata* (* su substrato gessoso o calcareo)

Negli ultimi anni (2016-2019), Regione Lombardia si è dotata di una cartografia della distribuzione potenziale degli Habitat terrestri in Lombardia (Brusa G., Cerabolini B.E.L., Corti A., De Molli C., 2016. Analisi della distribuzione potenziale di habitat terrestri in Lombardia. Università degli Studi dell'Insubria - Fondazione Lombardia per l'Ambiente, Osservatorio Regionale per la Biodiversità di Regione Lombardia) finalizzato all'individuazione della distribuzione regionale di riferimento per gli Habitat di interesse comunitario, come contributo alla stesura dei rapporti periodici previsti dall'ex. art 17 della Direttiva 92/43/CEE. La distribuzione degli Habitat a scala regionale è stata stabilita su base modellistica, con l'intento di valutarne la potenziale diffusione al di fuori dei Siti N2000 e quindi colmare, in prima approssimazione, le lacune conoscitive su un'ampia superficie del territorio regionale.

Ciò permette di individuare in prima istanza, e su base modellistica, gli Habitat prossimi e/o contenenti Siti Minerari Dismessi (SMD), contribuendo di conseguenza a fornire un quadro conoscitivo di maggior dettaglio.

REGIONE LOMBARDIA CONSIGLIO REGIONALE

È possibile quindi individuare i seguenti Habitat anche se su base modellistica:

Tabella 3.3 Elenco degli habitat presenti in Lombardia, prossimi a Siti Minerari Dismessi. Elaborazione sulla base dati Osservatorio Regionale per la Biodiversità della Lombardia.

Cod.	Descrizione
4030	Lande secche europee
4060	Lande alpine e boreali
4070	Boscaglie di Pinus mugo e Rhododendron hirsutum (Mugo-Rhododendretum hirsuti)
6110	Formazioni erbose rupicole calcicole o basofile dell'Alysso-Sedion albi
6170	Formazioni erbose calcicole alpine e subalpine
6210(*)	Formazioni erbose secche seminaturali e facies coperte da cespugli su substrato calcareo (Festuco-Brometalia) (*stupenda fioritura di orchidee)
6230*	Formazioni erbose a Nardus, ricche di specie, su substrato siliceo delle zone montane (e delle zone submontane dell'Europa continentale)
6430	Bordure planiziali, montane e alpine di megaforbie idrofile
6520	Praterie montane da fieno
7140	Torbiere di transizione e instabili
9110	Faggeti del Luzulo-Fagetum
9130	Faggeti dell'Asperulo-Fagetum
9410	Foreste acidofile montane e alpine di Picea (Vaccinio-Piceetea)
9420	Foreste alpine di Larix decidua e/o Pinus cembra
91H0*	Boschi pannonici di Quercus pubescens
91K0	Foreste illiriche di Fagus sylvatica (Aremonio-Fagion)

Figura 3.2 - Selezione dei potenziali Habitat prossimi ai Siti Minerari Dismessi.

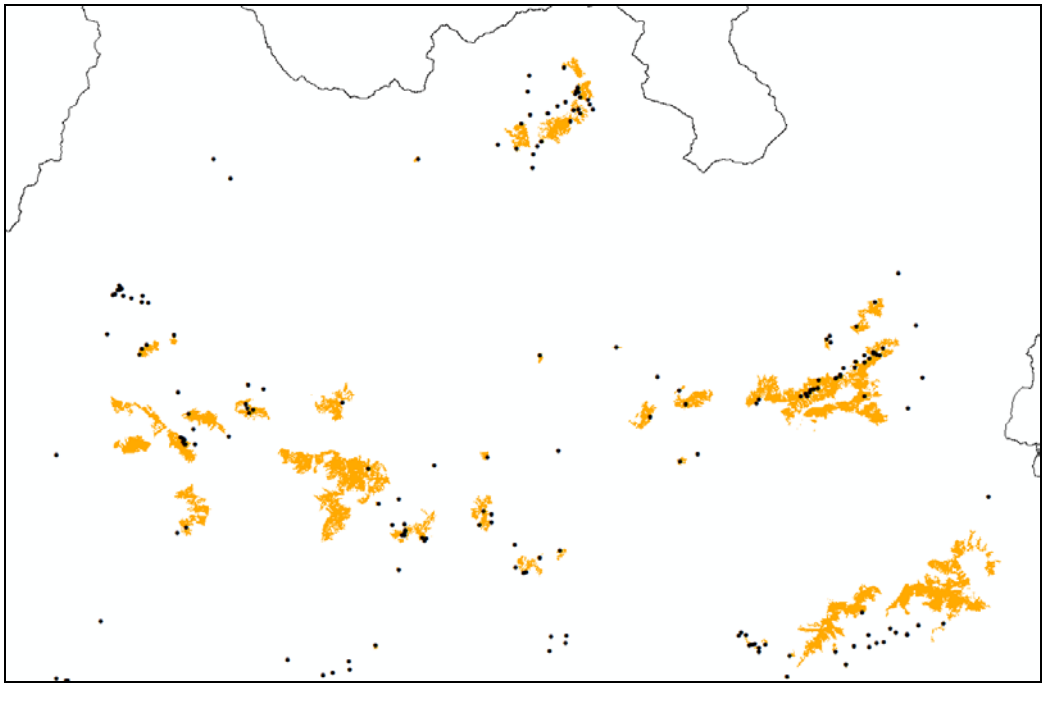

REGIONE LOMBARDIA CONSIGLIO REGIONALE

Al fine di produrre un corretto inquadramento si riporta sintesi delle schede degli Habitat selezionati evidenziandone caratteristiche ecologiche fisionomia e principali pressioni e minacce (da: "Brusa G., Cerabolini B.E.L., Dalle Fratte M., De Molli C., 2017. Protocollo operativo per il monitoraggio regionale degli habitat di interesse comunitario in Lombardia. Versione 1.1. Università degli Studi dell'Insubria - Fondazione Lombardia per l'Ambiente, Osservatorio Regionale per la Biodiversità di Regione Lombardia.")

4030: Lande secche europee

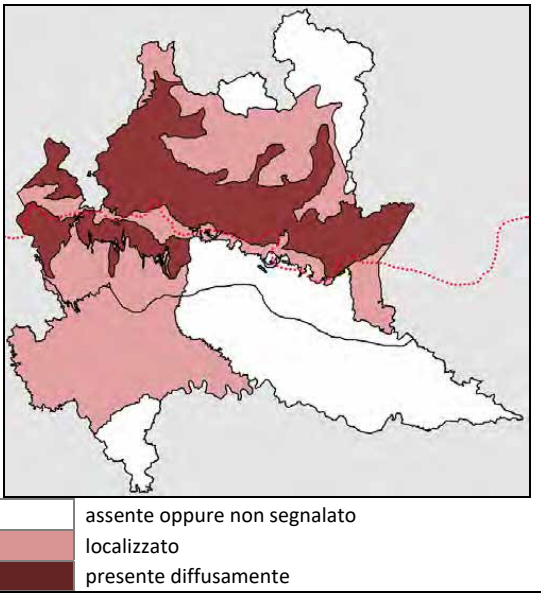

Comunità contraddistinte da cespugli e/o arbusti di piccola taglia, soprattutto appartenenti alla famiglia delle Ericaceae e subordinatamente a quella delle Fabaceae. Sono presenti in modo esclusivo su suoli a reazione acida e poveri di nutrienti, dal piano basale a quello montano.

Fisionomia: comunità che nella loro più tipica espressione sono costituite da micro-arbusti alternati a macchie di graminacee, spesso con ampie zone denudate con suolo di tipo minerale o roccia. La presenza di arbusti e alberi può essere rilevante, soprattutto nelle situazioni di avanzata ricolonizzazione del bosco.

Ambito geografico: presente soprattutto nella Lombardia nord-occidentale, mentre si rinviene solamente in aree localizzate nella parte nord-orientale. Trova la sua massima espressione nel distretto Esalpico nella fascia collinare e montana, sebbene si possa rinvenire anche in quella planiziale, soprattutto nel distretto Pianalti. Sparse presenze, ma significative sotto il profilo biogeografico ed ecologico, sono quelle nella valle del F. Ticino (distretto Alta Pianura Occidentale).

Caratteristiche ecologiche: **comunità su suoli oligotrofici e acidi, pressoché sempre di tipo secondario in quanto forme di degradazione di boschi, soprattutto per incendio**. Si riscontrano nella fascia planiziale e collinare su substrati sciolti, prevalentemente sabbiosi (es. valle del Fiume Ticino, alta pianura nel Varesotto) oppure argillosi (es. terrazzi mindeliani nelle Groane e nella Brianza); in passato, ma ora pressoché scomparse, erano presenti anche su depositi morenici di origine recente (es. nel Varesotto e nel Comasco). **Su roccia di natura silicea sono presenti nella fascia montana, eccezionalmente anche in quella collinare ma su conglomerati o altre rocce sedimentarie (es. sulla gonfolite della Spina Verde).**

Pressioni e minacce:

- "K02.01: Modifica della composizione delle specie (successione)": indicatore di evoluzione, arbustamento/forestazione;
- "H04.02: Input di azoto" (o altri codici simili: A08, K.02.03): indicatore di eutrofizzazione, nitrofile;
- "I01: Specie esotiche invasive (animali e vegetali)": indicatore di degrado, piante esotiche.

Altre principali pressioni e minacce sull'habitat possono essere le seguenti:
- "A02: Modifica delle pratiche colturali (incluso l'impianto di colture perenni non legnose)";
- "A03.03: Abbandono/assenza di mietitura";

REGIONE LOMBARDIA CONSIGLIO REGIONALE

- "A04: Pascolo";
- "J03.01: Riduzione o perdita di specifiche caratteristiche di habitat";
- "J03.02: Riduzione della connettività degli habitat (frammentazione)";
- "M: Cambiamenti climatici".

4060: Lande alpine e boreali

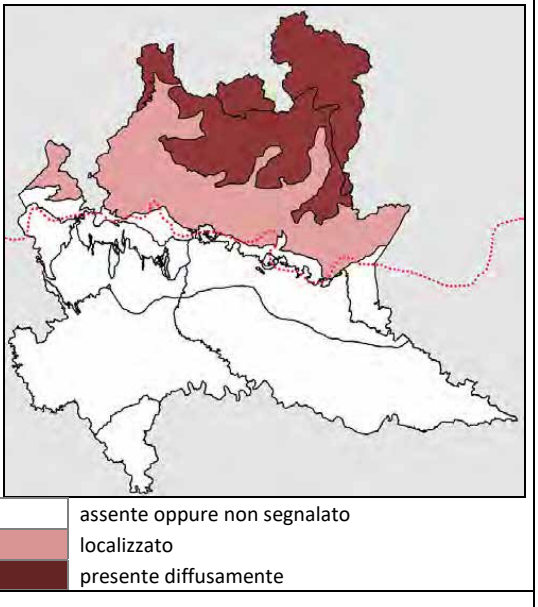

Comunità contraddistinte da cespugli e/o arbusti, talvolta a portamento prostrato, appartenenti alla famiglia delle Ericaceae o di rado ad altre famiglie. Sono diversificate floristicamente ed ecologicamente tra loro, soprattutto in termini di reazione del suolo, e nell'insieme sono accomunate dall'occorrenza dal piano montano a quello alpino.
Fisionomia: L'aspetto più ricorrente è quello di basso arbusteto, mentre nei pressi dei crinali ad elevata altitudine, per la ridotta altezza degli arbusti per il loro portamento prostrato, anche di prateria arbustata. In quest'ultima situazione, si possono rinvenire anche importanti coperture di licheni. Soprattutto alle quote inferiori, si osservano transizioni con i pascoli e mosaici legati alla differente pressione degli animali, sia per calpestamento sia per erbivoria. Le transizioni verso i boschi sono presenti in particolar modo a contatto con le conifere.
Ambito geografico: L'habitat è ampiamente diffuso nel piano subalpino e in quello alpino. Nella fascia montana è circoscritto a situazione condizionate edaficamente oppure a pascoli in fase di abbandono, situazione diffusa anche nel subalpino. L'habitat è inoltre abbondantemente presente nei distretti Endalpico e Mesalpico, mentre nell'Esalpico ha una diffusione più limitata.
Caratteristiche ecologiche: L'elemento che sotto l'aspetto ecologico accomuna le comunità comprese in questo habitat è **sostanzialmente la sua collocazione tra la fascia montana e quella alpina, quindi in condizioni di relativa microtermia**. Data la notevole variabilità floristica delle comunità ricomprese nell'habitat, gli altri fattori ecologici sono in genere distintivi per tipo di comunità, come in seguito specificato a livello di singolo habitat elementare.
Pressioni e minacce:
Tramite indicatori, vengono valutate su base floristico-vegetazionale:

- "K02.01: Modifica della composizione delle specie (successione)": indicatore di evoluzione, forestazione;
- "H04.02: Input di azoto" (o altri codici simili: A08, K.02.03): indicatore di eutrofizzazione, nitrofile.

Altre principali pressioni e minacce sull'habitat possono essere le seguenti:
- "A04: Pascolo";
- "G02: Strutture per lo sport e il tempo libero";
- "I01: Specie esotiche invasive (animali e vegetali)";
- "J03.01: Riduzione o perdita di specifiche caratteristiche di habitat";
- "M: Cambiamenti climatici".

REGIONE LOMBARDIA CONSIGLIO REGIONALE

4070*: Boscaglie di Pinus mugo e Rhododendron hirsutum (Mugo-Rhododendretum hirsuti)

ndron hirsutum (Mugo-Rhododendretum hirsuti)

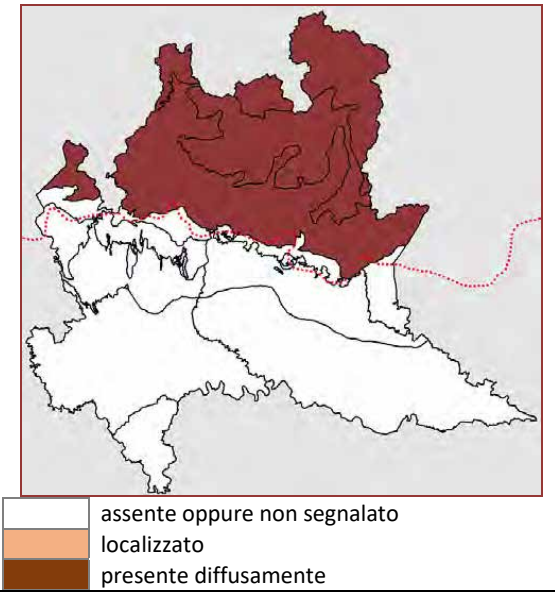

Formazioni alto-arbustive in cui prevale nettamente Pinus mugo s.s., presenti su suoli poco evoluti impostati su falda detritica di natura carbonatica, di rado di natura silicatica, su versanti montuosi ad elevata pendenza.

Fisionomia: Le comunità presentano l'aspetto di arbusteto intricato, spesso difficilmente percorribile sia per la densità della vegetazione (intreccio di fusti e rami, uniforme sottobosco con abbondante sviluppo verticale dei cespugli, ecc.), sia per la presenza di massi celati spesso dalla stessa vegetazione. La copertura delle specie arboree, in genere conifere, è nettamente subordinata a quella delle specie arbustive. Lo strato erbaceo presenta uno sviluppo variabile, sebbene siano costantemente presenti piccoli arbusti e cespugli che sono dominanti rispetto alle piante erbacee (salvo in situazioni di pascolamento).

Ambito geografico: L'habitat è confinato alle Alpi, nei distretti Esalpico, Mesalpico ed Endalpico, dove è presente soprattutto nella fascia subalpina mente è localizzato in quella montana.

Caratteristiche ecologiche: L'habitat è presente su versanti inclinati, su suoli poco evoluti nonostante vi sia spesso un accumulo superficiale di humus sulle rocce costituenti la falda detritica. Nella sua espressione più ricorrente, è legato a rocce di natura carbonatica, dove si esprime in pieno la flora basifila. Tuttavia, per l'accumulo di humus a reazione acida, non sono rare le situazioni di ingresso di specie acidofile. Queste ultime sono invece preponderanti dove la falda detritica è costituita da rocce silicatiche. L'esposizione dei versanti è in genere meridionale e quindi le comunità presentano spesso dei connotati di xerofilia.

Pressioni e minacce:

- "K02.01: Modifica della composizione delle specie (successione)": indicatore di evoluzione, forestazione;
- "H04.02: Input di azoto" (o altri codici simili: A08, K.02.03): indicatore di eutrofizzazione, nitrofile.

Altre principali pressioni e minacce sull'habitat possono essere le seguenti:

- "A04: Pascolo";
- "G02: Strutture per lo sport e il tempo libero";
- "I01: Specie esotiche invasive (animali e vegetali)";
- "J03.01: Riduzione o perdita di specifiche caratteristiche di habitat";
- "M: Cambiamenti climatici".

REGIONE LOMBARDIA CONSIGLIO REGIONALE

6110*: Formazioni erbose rupicole calcicole o basofile dell'Alysso-Sedion albi

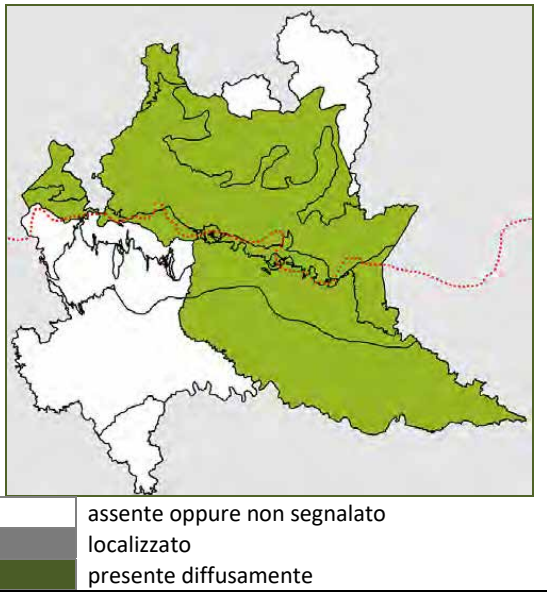

Comunità naturali a bassa copertura di piante vascolari, tra cui prevalgono in genere succulente, che crescono su un tappeto di briofite. Si sviluppano su substrati di natura carbonatica, subpianeggianti o a debole inclinazione, in condizioni di piena luce.

Fisionomia: Comunità di tipo pioniero, talvolta con una scarsa copertura di piante vascolari ma che comunque devono improntare la fisionomia della comunità rispetto a briofite e licheni, la cui presenza è subordinata (non devono essere ricomprese in 6110 le comunità composte da sole crittogame). Tra le piante vascolari, data la forte aridità edafica, prevalgono nettamente specie con adattamenti peculiari: succulente, che conservano l'acqua nei parenchimi fogliari, e meno frequentemente "annuali", che sfruttano il periodo più umido (dall'autunno alla primavera) per compiere il loro ciclo, di rado anche a ciclo estivo (in genere "infestanti", presenti a bassa quota in aree particolarmente piovose). In genere, la superficie occupata da queste comunità è insignificante rispetto alle comunità spazialmente limitrofe (es. praterie xeriche), tanto da poter definire che la comunità ha una distribuzione "puntiforme".

Caratteristiche ecologiche: Il substrato minerale è costituito da roccia sottoforma di massi o affioramenti, più di rado da detrito derivante dalla disgregazione delle rocce stesse; lungo i fiumi, il substrato è costituito in genere da ciottoli deposti nel greto (alveo di piena eccezionale). **Sotto il profilo litologico, si tratta di rocce di natura carbonatica**. Il substrato è subpianeggiante, così da ricevere direttamente l'acqua meteorica, sebbene il forte irraggiamento solare a cui è sottoposto determina un veloce disseccamento del poco terreno presente (litosuoli) e dello strato muscinale. Lo strato muscinale svolge un ruolo importante nella germinazione dei semi. L'ombreggiamento condiziona negativamente lo sviluppo delle comunità, in particolare nelle sue componenti tipiche a piante vascolari e licheni.

Ambito geografico: L'habitat è presente dalla fascia planiziale a quella montana, eccezionalmente in quella subalpina. Si rinviene dove occorrono litologie carbonatiche, lungo i greti fluviali nei distretti di Pianura Orientale oppure su rocce massive o detritiche nei distretti Avanalpico, Esalpico e Mesalpico. Le presenze sono comunque molto localizzate ovunque, o quantomeno sottostimate.

Pressioni e minacce

- "K02.01: Modifica della composizione delle specie (successione)": indicatore di evoluzione, arbustamento/forestazione;
- "H04.02: Input di azoto" (o altri codici simili: A08, K.02.03): indicatore di eutrofizzazione, nitrofile;
- "I01: Specie esotiche invasive (animali e vegetali)": indicatore di degrado, piante esotiche.

Altre principali pressioni e minacce sull'habitat possono essere le seguenti:

- "A04: Pascolo";
- "C01: Miniere e cave";
- "G01: sport e divertimenti all'aria aperta, attività ricreative";
- "J03.01: Riduzione o perdita di specifiche caratteristiche di habitat".

REGIONE LOMBARDIA CONSIGLIO REGIONALE

6170: Formazioni erbose calcicole alpine e subalpinepine e subalpine

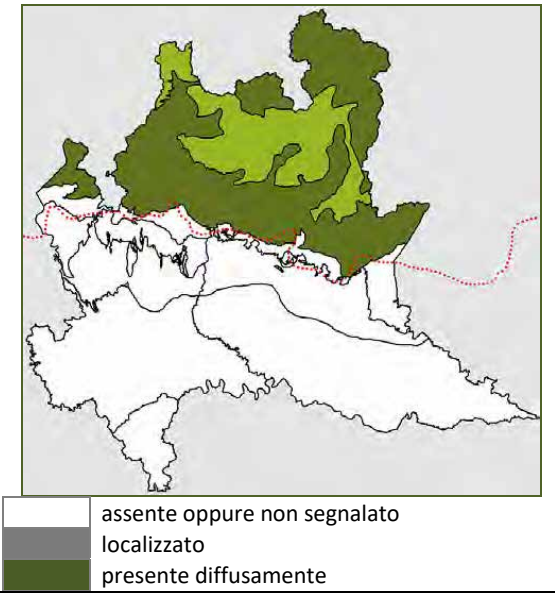

L'habitat comprende comunità di prateria primaria presenti dalla fascia montana a quella alpina, su versanti acclivi e crinali impostati su suolo basico. Le comunità sono dominate da specie erbacee graminoidi e salendo in quota si arricchiscono di specie micro-arbustive e in minor misura di licheni e briofite.

Fisionomia: Comunità prevalentemente di prateria, ricche in genere di graminoidi che formano una copertura continua su suoli profondi o discontinua quando la roccia è affiorante. Queste ultime situazioni si riscontrano soprattutto alle quote inferiori, dove le comunità si sviluppano su versanti con pendenza pronunciata, anche sub-verticale. L'altezza raggiunta dalla vegetazione è sempre scarsa e con la quota si riduce ancor di più. La copertura delle specie micro-arbustive è legata alla quota, così che nella fascia alpina queste specie possono prevalere nettamente sulle piante vascolari. Anche lo strato muscinale presenta un maggiore sviluppo con la quota, senza tuttavia raggiungere coperture che si rinvengono nelle praterie su suolo acido.

Caratteristiche ecologiche: Tutte le comunità dell'habitat si **sviluppano su suoli impostati su rocce carbonatiche**. Quindi il grado di reazione nei suoli è sempre basico. Di rado si riscontrano comunità impostate su substrati carbonatici, dove però si riscontrano principi di acidificazione nei suoli, localizzati soprattutto in tasche della roccia dove vi è un accumulo di materia organica. In genere si tratta di comunità microtermiche, così che alle quote inferiori le comunità occupano i versanti con esposizione settentrionale. Tuttavia, dove le condizioni edafiche sono bloccate, quindi nella fascia montana e subordinatamente in quella subalpina, le comunità di 6170 si possono riscontrare anche su versanti con esposizione meridionale. Nella fascia alpina, le comunità sono indifferenti all'esposizione; soprattutto nei pianori, dove è prolungato l'accumulo di neve, si rinvengono comunità peculiari conosciute come "vallette nivali", mentre sulle creste spazzate dal vento e caratterizzate quindi da una scarsa copertura del manto nevoso si individua l'"elineto".

Ambito geografico: Questo habitat è presente soprattutto nella fascia alpina, mentre in quella subalpina e ancora più nella fascia montana, l'habitat diviene raro e spesso accantonato in condizioni edafiche dove l'evoluzione verso il bosco è bloccata. L'habitat è inoltre presente esclusivamente nel distretto Endalpico e in quello Mesalpico, dove è più raro; in quello Esalpico, l'habitat è diffuso anche se unicamente nelle aree più interne della regione all'interno della fascia montana e di quella subalpina. Potenzialmente, l'habitat potrebbe essere presente nel distretto Appenninico, sebbene allo stato attuale non esistano informazioni sicure a riguardo.

Pressioni e minacce

- "K02.01: Modifica della composizione delle specie (successione)": indicatore di evoluzione, arbustamento/forestazione;
- "H04.02: Input di azoto" (o altri codici simili: A08, K.02.03): indicatore di eutrofizzazione, nitrofile.

Altre principali pressioni e minacce sull'habitat possono essere le seguenti:

- "A04.01: Pascolo intensivo";

REGIONE LOMBARDIA CONSIGLIO REGIONALE

- "G01: sport e divertimenti all'aria aperta, attività ricreative";
- "M: Cambiamenti climatici".

6210(*): Formazioni erbose secche seminaturali e facies coperte da cespugli su substrato calcareo (Festuco-Brometalia) (*stupenda fioritura di orchidee)

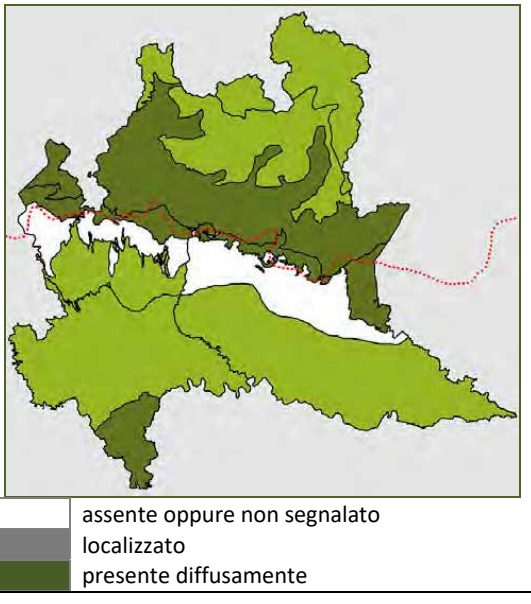

L'habitat comprende comunità secondarie di prateria, situate dalla fascia planiziale a quella montana, su diversi tipi di suoli aridi e tendenzialmente basici, in aree a clima non spiccatamente continentale.

Fisionomia: Comunità prevalentemente prative, di rado pascolive, ricche in genere di graminoidi, che negli aspetti più naturali (o di abbandono della gestione) si arricchiscono di cespugli e arbusti, pur mantenendo in genere una fisionomia a prateria. La presenza di alberi con esemplari isolati o in gruppi può essere cospicua, così che sotto il profilo della normativa forestale le comunità di questo habitat possono rientrare nella definizione di bosco (in altre parole, la copertura arborea può superare il 20%). Per questo, anche le radure boschive con superficie inferiore a 2000 m2 rientrano potenzialmente nell'habitat.

Caratteristiche ecologiche: **Comunità indifferenti al substrato**, anche se **si riscontra con una maggior frequenza su litologie di natura carbonatica**; **talvolta si presentano su substrati sciolti**. Caratteristica ecologica comune è il suolo sottile, con scarsa materia organica e bassa ritenzione idrica. Le comunità vegetali sono quindi soggette a severi deficit idrici, spesso accentuati da particolari condizioni microclimatiche (es. elevata assolazione). **L'habitat è prioritario in presenza di specie di orchidee** legate tipicamente all'habitat (specie con presenza prevalente nel prato arido, quindi vanno escluse le specie euriecie o quelle legate prevalentemente ad altri ambienti, come quelli boschivi). **Nell'assenza di criteri quantitativi, sia da parte di EUR28 che di MIH, si esplicitano i seguenti criteri guida**:

a. numero di specie di orchidee di prato magro, in base alle seguenti fasce:
i. planiziale: ≥2 specie;
ii. collinare: ≥6 specie;
iii. montana: ≥4 specie;
b/c. almeno una specie a cui è stato attribuito il livello di rarità.

Ambito geografico: Tutta regione, con l'eccezione parziale della provincia di Sondrio, dove l'habitat 6210 è largamente sostituito da quello riferito al codice 6240. L'habitat non sale oltre il limite del bosco (si tratta di comunità in genere secondarie), rimanendo quindi confinato al di sotto della fascia subalpina, dove è raro.

Pressioni e minacce

- "K02.01: Modifica della composizione delle specie (successione)": indicatore di evoluzione, arbustamento/forestazione;
- "A08: Fertilizzazione" (o altri codici simili: H04.02, K.02.03): indicatore di eutrofizzazione, nitrofile.

Altre principali pressioni e minacce sull'habitat possono essere le seguenti:

REGIONE LOMBARDIA CONSIGLIO REGIONALE

- “A04.01: Pascolo intensivo”;
- “A03.03: Abbandono/assenza di mietitura”;
- “A04.03: Abbandono dei sistemi pastorali, assenza di pascolo”;
- “B01: Piantagione su terreni non forestati (aumento dell'area forestale, es. piantagione su prateria, brughiera)”;
- “E: Urbanizzazione, sviluppo residenziale e commerciale”;
- “G01: sport e divertimenti all'aria aperta, attività ricreative”;
- “I01: Specie esotiche invasive (animali e vegetali)”;
- “J03.02: Riduzione della connettività degli habitat (frammentazione)”;
- “K04.05: Danni da erbivori (incluse specie cacciabili)”.

6230*: Formazioni erbose a Nardus, ricche di specie, su substrato siliceo delle zone montane (e delle zone submontane dell'Europa continentale)

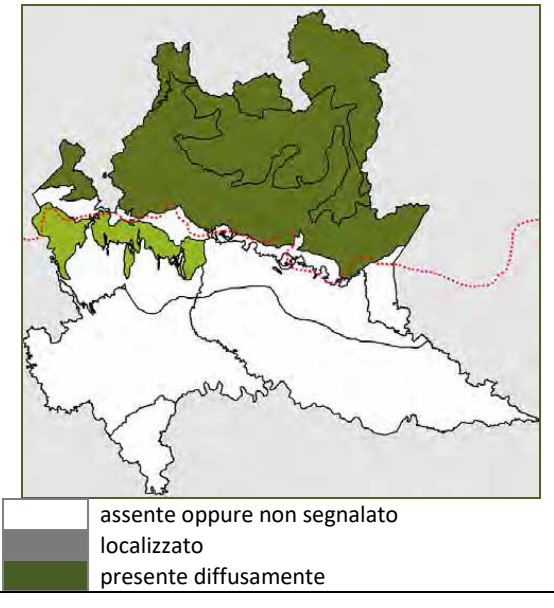

L’habitat comprende comunità secondarie di prateria, a prevalenza di graminoidi ma comunque ricche di specie. Le comunità, in prevalenza pascolate, sono situate dalla fascia planiziale a quella subalpina, su suoli tendenzialmente acidi.

Fisionomia: Comunità prevalentemente pascolive, di rado prative, ricche in genere di graminoidi, che nelle condizioni di minor gestione si arricchiscono di cespugli e arbusti, pur mantenendo una fisionomia a prato. La presenza di alberi con esemplari isolati o in gruppi può essere cospicua, così che sotto il profilo della normativa forestale le comunità di questo habitat possono rientrare nella definizione di bosco (in altre parole, la copertura arborea può superare il 20%). Per questo, anche le radure boschive con superficie inferiore a 2000 m2 rientrano potenzialmente nell’habitat.

Caratteristiche ecologiche: Comunità legate a **suoli acidi, oppure in forte acidificazione se impostati su rocce di natura carbonatica**. Inoltre, i suoli sono poveri di nutrienti, mentre il contenuto in materia organica, la profondità e il grado di umidità sono variabili. Non si riscontrano normalmente condizioni che comportino importanti episodi di deficit idrico. **Sotto il profilo del loro mantenimento, si tratta quasi esclusivamente di pascoli; i prati sono invece la forma presente alle quote inferiori, dove permangono come “elementi verdi accessori”** (appostamenti fissi di caccia, spazi verdi di insediamenti produttivi/terziari, ecc.). Lo sviluppo di cespugli e soprattutto di arbusti è legata a una gestione saltuaria o a differenti livelli di pressione nella prateria; queste situazioni sono preludio ad una evoluzione dell’habitat, qualora la gestione termini completamente.

Ambito geografico: L’habitat è presente in modo prevalente nella fascia montana e soprattutto in quella subalpina, rimanendo al di sotto del limite del bosco, in quanto le comunità sono di tipo secondario. Nella fascia collinare e ancor più in quella planiziale è praticamente quasi scomparso, sopravvivendo unicamente nelle forme di gestione a prato. L’habitat è diffuso nei tre principali distretti geobotanico-forestali: Esalpico, Mesalpico ed Endalpico. Nel

REGIONE LOMBARDIA CONSIGLIO REGIONALE

distretto Pianalti è invece estremamente localizzato.

Pressioni e minacce

- "A04.01: Pascolo intensivo": indicatore di degrado floristico, copertura Nardus stricta;
- "K02.01: Modifica della composizione delle specie (successione)": indicatore di evoluzione, arbustamento/forestazione;
- "A08: Fertilizzazione" (o altri codici simili: H04.02, K.02.03): indicatore di eutrofizzazione, nitrofile.

Altre principali pressioni e minacce sull'habitat possono essere le seguenti:

- "A03.03: Abbandono/assenza di mietitura";
- "A04.03: Abbandono dei sistemi pastorali, assenza di pascolo";
- "B01: Piantagione su terreni non forestati (aumento dell'area forestale, es. piantagione su prateria, brughiera)";
- "E: Urbanizzazione, sviluppo residenziale e commerciale";
- "G01: sport e divertimenti all'aria aperta, attività ricreative";
- "I01: Specie esotiche invasive (animali e vegetali)";
- "J03.02: Riduzione della connettività degli habitat (frammentazione)";
- "K04.05: Danni da erbivori (incluse specie cacciabili)".

6430: Bordure planiziali, montane e alpine di megaforbie idrofile

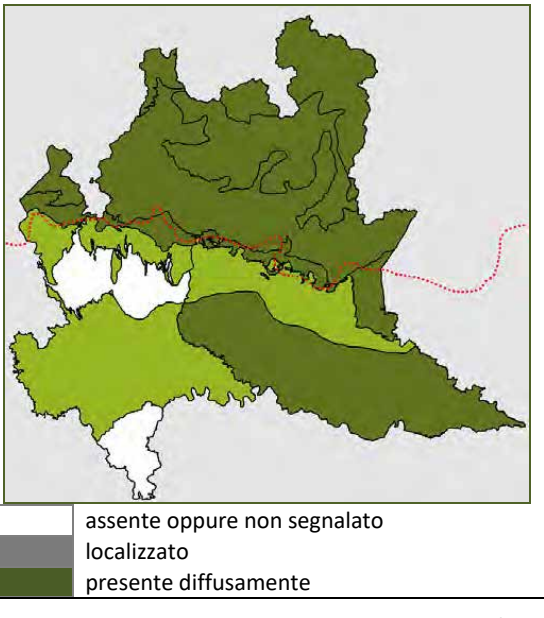

Comunità a prevalenza di piante erbacee, spesso di notevoli dimensioni sia in altezza che per dimensioni delle foglie (megaforbie). **Presentano un carattere igrofilo e sono quindi associate a corsi d'acqua e aree umide, dalla fascia planiziale a quella subalpina**.

Fisionomia: Le comunità sono improntate da specie erbacee perenni, perlopiù conosciute come megaforbie, termine che deriva dall'inglese "megaforb", riferito a una pianta vascolare di notevoli dimensioni ma non di tipo graminoide. Queste piante in genere superano il metro di altezza; anche le dimensioni delle foglie sono ragguardevoli. Tuttavia, le comunità considerate come habitat 6430 includono, in conformità a EUR28, anche specie di tipo graminoide, ma comunque con dimensioni equiparabili a quelle delle megaforbie. L'aspetto delle comunità è quindi variabile, anche se prevale quello di vegetazione erbacea alta e fitta.

Caratteristiche ecologiche: L'habitat si sviluppa in condizioni di marcata umidità dei suoli, spesso saturi d' acqua o addirittura con falda affiorante almeno in alcuni periodi dell'anno. Il tenore di nutrienti nei suoli è spesso elevato, sebbene quando diventa eccessivo la comunità scade floristicamente; i suoli sono inoltre ricchi di materiale organico, tanto che raramente l'habitat si osserva su suoli scheletrici. L'habitat si può sviluppare su suoli con diverso grado di reazione. In genere sono indifferenti alla quantità di luce, sebbene la maggior parte delle comunità sembra avere un optimum in condizioni di parziale ombreggiamento; le comunità sembrano quindi preferire condizioni stazionali di

REGIONE LOMBARDIA CONSIGLIO REGIONALE

tipo fresco. **L'habitat è soggetto a episodici disturbi di origine antropica (sfalcio, pascolamento; in molti casi è ormai cessato a seguito dell'abbandono delle attività tradizionali agricole) e/o naturale (slavine, esondazioni), che determinano una riduzione della biomassa nella comunità vegetale**.

Ambito geografico: Potenzialmente l'habitat dovrebbe essere presente in tutta la regione. La distribuzione attualmente conosciuta sembra essere infatti condizionata dalle segnalazioni piuttosto che da effettive limitazioni ecologiche. In relazione agli ambienti maggiormente conservati, l'habitat è più ricorrente nelle fasce da collinare a subalpina e invece è generalmente assente nella fascia alpina.

Pressioni e minacce

- "K02.01: Modifica della composizione delle specie (successione)": indicatore di evoluzione, arbustamento/forestazione;
- "K01.02 Interramento" (da valutarsi congiuntamente con il codice codici di variazione della falda indotti dall'uomo: J02): indicatore di degrado, drenaggio;
- "H01: Inquinamento delle acque superficiali (limniche e terrestri)" (o altri codici simili: A08, H04.02, K02.03): indicatore di eutrofizzazione, nitrofile;
- "I01: Specie esotiche invasive (animali e vegetali)": indicatore di degrado, piante esotiche.

Altre principali pressioni e minacce sull'habitat possono essere le seguenti:

- "A02: Modifica delle pratiche colturali (incluso l'impianto di colture perenni non legnose)";
- "A03.01: Mietitura intensiva o intensificazione della mietitura";
- "A03.03: Abbandono/assenza di mietitura";
- "A04: Pascolo";
- "G01: sport e divertimenti all'aria aperta, attività ricreative";
- "J02: Cambiamenti delle condizioni idrauliche indotti dall'uomo";
- "J03.01: Riduzione o perdita di specifiche caratteristiche di habitat";
- "M: Cambiamenti climatici".

6520: Praterie montane da fieno

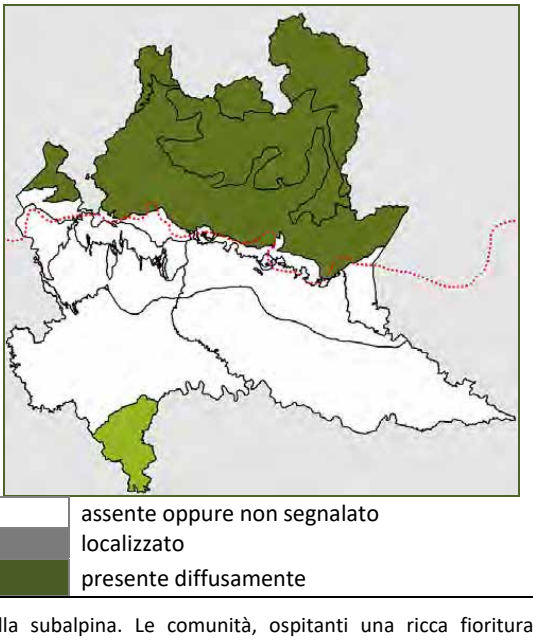

6

Praterie seminaturali, nella fascia montana e in quella subalpina. Le comunità, ospitanti una ricca fioritura, **corrispondono ai prati da fieno, quindi regolarmente falciati, o a prati-pascolo floristicamente non degradati**.

Fisionomia: Comunità prative da fieno di tipo stabile (insediate da almeno 10 anni), quindi non soggette a vicenda con altre colture o erbai. Presenza di alberi e arbusti come esemplari isolati, gruppi, siepi o filari, quindi non condizionanti la composizione floristica sull'intera superficie prativa. Sono potenzialmente inclusi nell'habitat anche i prati situati in radure boschive sotto i 2000 m^2.

Caratteristiche ecologiche: **Comunità indifferenti al substrato, in quanto i suoli sono tendenzialmente ricchi di**

REGIONE LOMBARDIA CONSIGLIO REGIONALE

nutrienti (e in genere pure di humus), anche per la ricorrente concimazione. Sono soggette a regolare sfalcio, almeno una volta all'anno; spesso vengono anche pascolati.

Ambito geografico: L'habitat è confinato alle aree montuose nella fascia montana e in quella subalpina, nei distretti Esalpico, Mesalpico e Endalpico. In quello Appenninico, deve esserne verificata, oltre che l'inquadramento fitosociologico, anche la presenza, sinora desunta solo su base modellistica.

Pressioni e minacce

- "K02.01: Modifica della composizione delle specie (successione)": indicatore di evoluzione, arbustamento, forestazione;
- "A08: Fertilizzazione": indicatore di eutrofizzazione, nitrofile.

Altre principali pressioni e minacce sull'habitat possono essere le seguenti:

- "A02.02: Modifica della coltura";
- "A03.03: Abbandono/assenza di mietitura";
- "A04: Pascolo";
- "B01: Piantagione su terreni non forestati (aumento dell'area forestale, es. piantagione su prateria, brughiera)";
- "E: Urbanizzazione, sviluppo residenziale e commerciale";
- "G01: sport e divertimenti all'aria aperta, attività ricreative";
- "G02: Strutture per lo sport e il tempo libero";
- "K04.05: Danni da erbivori (incluse specie cacciabili)";
- "I01: Specie esotiche invasive (animali e vegetali)"

7140: Torbiere di transizione e instabili

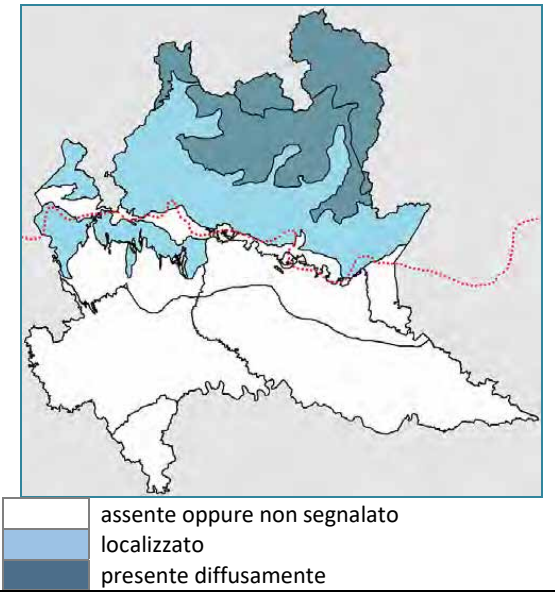

Comunità vegetali con abbondante componente muscinale, formanti le torbiere di transizione, aventi caratteristiche intermedie tra le torbiere alte (ombrotrofiche) e quelle basse (minerotrofiche), e le torbiere instabili, composte da zattere di vegetazione galleggiante sulla sottostante falda.

Fisionomia: Le comunità, che occupano superfici piatte o leggermente ondulate, sono generalmente contraddistinte dalla presenza di cespi di graminoidi di taglia variabile su un tappeto più o meno esteso di briofite aventi una colorazione da verde-giallastra a bruno-nerastra. Le comunità possono occupare piccole superfici all'interno di altre comunità di torbiera (torbiere alte di 7110 oppure torbiere basse), così da formare un caratteristico mosaico.

Caratteristiche ecologiche: **Comunità esclusive di ambienti oligotrofici o al più mesotrofici, con alimentazione mista da acqua di falda e da precipitazioni atmosferiche**, queste ultime soprattutto nelle torbiere intermedie. In modo peculiare, i tappeti di muschi (o lo strato di torba) tendono ad emergere dalla falda d'acqua sottostante ("ombrotofizzazione" della torbiera). Il grado di reazione dell'acqua è generalmente acido o sub-acido; in prossimità

REGIONE LOMBARDIA CONSIGLIO REGIONALE

di sorgenti o comunque di flussi d'acqua superficiali, la reazione può essere anche leggermente alcalina
Ambito geografico: Presente sulle Alpi, nel piano montano e in quello subalpino dei Distretti Endalpico e Mesalpico, più raramente in quello Esalpico. Nel piano collinare l'habitat è rarissimo e limitato ai settori più piovosi della regione (Lombardia nord-occidentale) e più precisamente nel Distretto Pianalti.

Pressioni e minacce:

Tramite indicatori, vengono valutate su base floristico-vegetazionale:

- "K02.01: Modifica della composizione delle specie (successione)": indicatore di evoluzione, arbustamento/forestazione;
- "K01.02 Interramento" (da valutarsi congiuntamente con il codice codici di variazione della falda indotti dall'uomo: J02): indicatore di degrado, drenaggio;
- "H04.02: Input di azoto" (o altri codici simili: A08, H04.02, K02.03): indicatore di eutrofizzazione, nitrofile.

Altre principali pressioni e minacce sull'habitat possono essere le seguenti:

- "A04: Pascolo";
- "G01: sport e divertimenti all'aria aperta, attività ricreative";
- "G02: Strutture per lo sport e il tempo libero";
- "G05.01: Calpestio eccessivo";
- "I01: Specie esotiche invasive (animali e vegetali)";
- "J02: Cambiamenti delle condizioni idrauliche indotti dall'uomo";
- "K04.05: Danni da erbivori (incluse specie cacciabili)";
- "M: Cambiamenti climatici".

9110: Faggeti del Luzulo-Fagetum

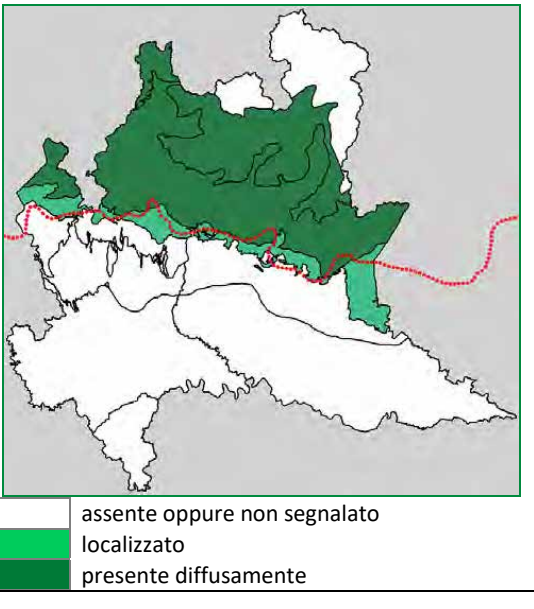

Boschi a netta prevalenza di faggio, di rado con querce alle quote inferiori e conifere a quelle superiori. Sono impostati **su suoli con reazione decisamente acida e poveri di nutrienti.**

Fisionomia: Formazioni forestali nello stadio maturo con presenza di faggio, in genere dominante oppure codominante con altre specie forestali. Sono infatti ricompresi anche consorzi misti, soprattutto con conifere, di rado con altre latifoglie. Gli stadi non maturi o le formazioni preforestali non devono essere ricondotti a questo habitat.

Caratteristiche ecologiche: **Formazioni forestali su suoli a reazione nettamente acida e poveri di nutrienti, impostati su rocce di natura silicatica, di rado sciolti (depositi morenici).** Non si evidenziano, se non in casi eccezionali (es. detriti di falda), fenomeni di stress idrico. L'accumulo di lettiera è in genere abbondante. L'esposizione è variabile.

Ambito geografico: Presente unicamente dei distretti lungo l'arco alpino, in particolar modo in quello Esalpico e Mesalpico. L'habitat è ristretto al piano montano.

REGIONE LOMBARDIA CONSIGLIO REGIONALE

Pressioni e minacce:
- J03.01 "Riduzione o perdita di specifiche caratteristiche di habitat": indicatore di degrado.

Altre principali pressioni e minacce sull'habitat possono essere le seguenti:
- "B06: Pascolamento all'interno del bosco";
- "B02.01.02: riforestazione (specie non native)";
- "B02.02: Disboscamento (taglio raso, rimozione di tutti gli alberi)";
- "B02.03: Rimozione del sottobosco";
- "D02.01: Linee elettriche e telefoniche";
- "G02: Strutture per lo sport e il tempo libero";
- "H04.02: Input di azoto";
- "I01: Specie esotiche invasive (animali e vegetali)"

9130: Faggeti dell'Asperulo-Fagetum

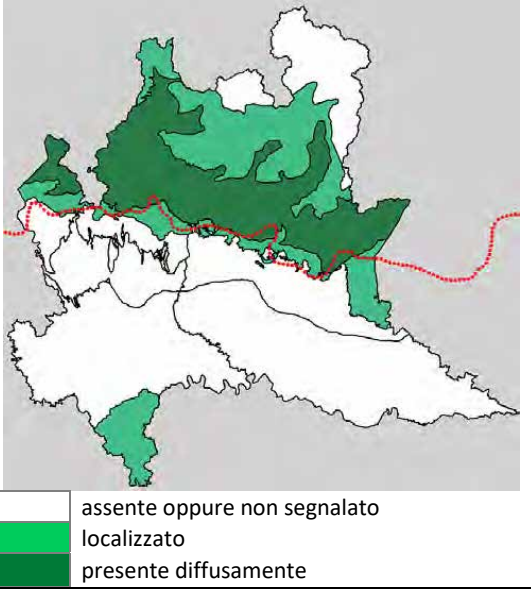

Boschi a netta prevalenza di faggio, di rado con altre latifoglie alle quote inferiori e conifere a quelle superiori. Sono impostati su suoli profondi con reazione da neutro a debolmente basica e con buona disponibilità di nutrienti.

Fisionomia: Formazioni forestali nello stadio maturo con presenza di faggio, in genere dominante oppure codominante con altre specie forestali. Sono infatti ricompresi anche consorzi misti, soprattutto con conifere, di rado con altre latifoglie. Gli stadi non maturi o le formazioni preforestali non devono essere ricondotti a questo habitat.

Caratteristiche ecologiche: **Formazioni forestali su suoli in genere profondi**, a reazione da neutro a debolmente basica e **con buona disponibilità di nutrienti, impostati su rocce di natura carbonatica, di rado silicatica**. Non si evidenziano mai fenomeni di stress idrico. L'accumulo di lettiera è in genere poco abbondante. L'esposizione è variabile.

Ambito geografico: Presente unicamente dei distretti lungo l'arco alpino, in particolar modo in quello Esalpico. L'habitat è ristretto al piano montano. Allo stato attuale delle conoscenze, le faggete appenniniche dell'Oltrepò Pavese rientrano in questo habitat.

Pressioni e minacce:
- J03.01 "Riduzione o perdita di specifiche caratteristiche di habitat": indicatore di degrado.

Altre principali pressioni e minacce sull'habitat possono essere le seguenti:
- "B06: Pascolamento all'interno del bosco";
- "B02.01.02: riforestazione (specie non native)";
- "B02.02: Disboscamento (taglio raso, rimozione di tutti gli alberi)";
- "B02.03: Rimozione del sottobosco";
- "D02.01: Linee elettriche e telefoniche";

REGIONE LOMBARDIA CONSIGLIO REGIONALE

- “G02: Strutture per lo sport e il tempo libero”;
- “H04.02: Input di azoto”;
- “I01: Specie esotiche invasive (animali e vegetali)”;
- “K04.05: Danni da erbivori (incluse specie cacciabili)”.

9410: Foreste acidofile montane e alpine di Picea (Vaccinio-Piceetea)

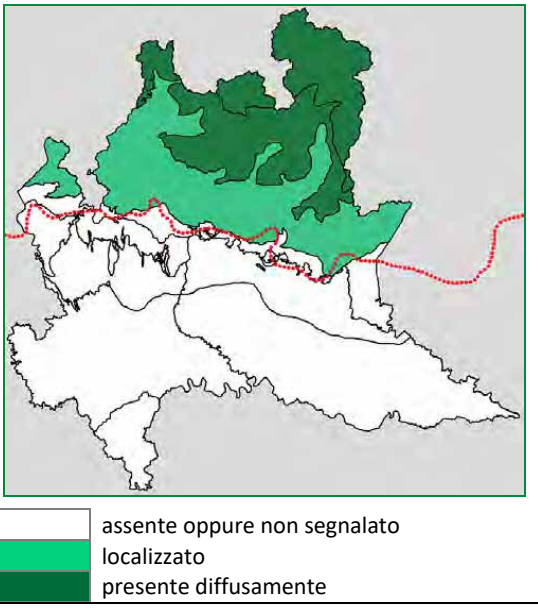

assente oppure non segnalato
localizzato
presente diffusamente

Boschi a netta prevalenza di conifere, in genere a (co-)dominanza di *Picea abies*, oppure questa specie subordinata ad altre (soprattutto *Abies alba* e *Pinus sylvestris*). **Questi boschi hanno una distribuzione molto estesa sulla catena alpina e si rinvengono in ambienti molto diversificati tra loro e su diversi tipi di suoli.**

Fisionomia: formazioni forestali generalmente chiuse, talvolta aperte ma limitatamente a condizioni ecologiche estreme (es. limite superiore del bosco, suoli sottili) oppure in condizioni di pascolamento. Prevalgono nettamente le conifere, anche se le latifoglie possono costituire una componente non trascurabile del piano dominante. Il sottobosco è rigoglioso soltanto nelle formazioni aperte, mentre in quelle chiuse è relativamente sviluppato in condizioni di elevata umidità atmosferica (in questo caso, con sviluppo abbondante di felci).

Caratteristiche ecologiche: formazioni forestali spesso indifferenti al tipo di suolo, con processi di acidificazione, perlomeno in superficie, su suoli a reazione tendenzialmente basica. I suoli possono essere sottili o profondi, in quest’ultimo caso spesso con abbondante humus. Episodi di aridità edafica sono eccezionali, tranne nelle formazioni in cui prevale il pino silvestre.

Ambito geografico: l’habitat è presente soltanto nella catena alpina, dalla fascia montana (o in genere alti-montana) a quella subalpina, dove risulta la formazione forestale più frequente. Rappresenta il bosco prevalente nei climi con relativa continentalità idrica e pertanto è più frequente nei distretti Mesalpico ed Endalpico. In quello Esalpico, è limitato ai settori più interni, mancando in tutta la fascia prealpina. É assente negli altri distretti.

Pressioni e minacce:

Tramite indicatori, vengono valutate su base floristico-vegetazionale:

- “J03.01 Riduzione o perdita di specifiche caratteristiche di habitat”: indicatore di degrado, piante esotiche.

Altre principali pressioni e minacce sull’habitat possono essere le seguenti:

- “B06: Pascolamento all'interno del bosco”;
- “B02.02: Disboscamento (taglio raso, rimozione di tutti gli alberi)”;
- “B02.03: Rimozione del sottobosco”;
- “D02.01: Linee elettriche e telefoniche”;
- “G02: Strutture per lo sport e il tempo libero”;
- “K04.05: Danni da erbivori (incluse specie cacciabili)”.

REGIONE LOMBARDIA CONSIGLIO REGIONALE

9420: Foreste alpine di Larix decidua e/o Pinus cembra

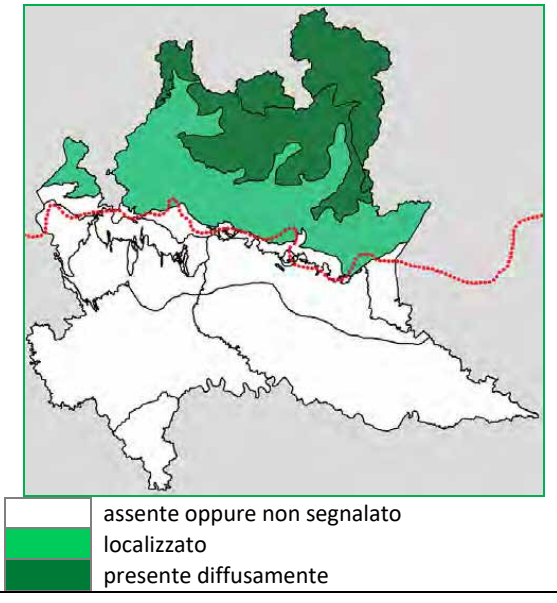

Boschi a netta prevalenza di conifere, in genere a dominanza di *Larix decidua* e/o *Pinus cembra*. Questi boschi, presenti sulla catena alpina nel piano subalpino, si rinvengono in ambienti molto diversificati tra loro e su diversi tipi di suoli.

Fisionomia: Formazioni forestali generalmente aperte, soprattutto in condizioni di pascolamento. Prevalgono nettamente le conifere, mentre le latifoglie sono in genere assenti o confinate nello strato dominato. Il sottobosco è in genere rigoglioso, tranne nelle situazioni di scarsa evoluzione del suolo, come ad esempio nelle formazioni pioniere di Larix decidua su falda detritica.

Caratteristiche ecologiche: **Formazioni forestali spesso indifferenti al tipo di suolo**, con processi di acidificazione, perlomeno in superficie, su suoli a reazione tendenzialmente basica. I suoli possono essere sottili o profondi, in quest'ultimo caso spesso con abbondante humus.

Ambito geografico: L'habitat è presente soltanto lungo la catena alpina e più precisamente nella fascia subalpina. Rappresenta il bosco prevalente nei climi con relativa marcata continentalità idrica e pertanto è più frequente nei distretti Mesalpico ed Endalpico. In quello Esalpico, è rappresentato unicamente da sporadiche formazioni a larice. É assente negli altri distretti.

Pressioni e minacce:

- "J03.01: Riduzione o perdita di specifiche caratteristiche di habitat": indicatore di degrado.

Altre principali pressioni e minacce sull'habitat possono essere le seguenti:

- "B06: Pascolamento all'interno del bosco";
- "B02.02: Disboscamento (taglio raso, rimozione di tutti gli alberi)";
- "B02.03: Rimozione del sottobosco";
- "D02.01: Linee elettriche e telefoniche";
- "G02: Strutture per lo sport e il tempo libero";
- "K04.05: Danni da erbivori (incluse specie cacciabili)".

REGIONE LOMBARDIA CONSIGLIO REGIONALE

91H0*: Boschi pannonici di *Quercus pubescens*

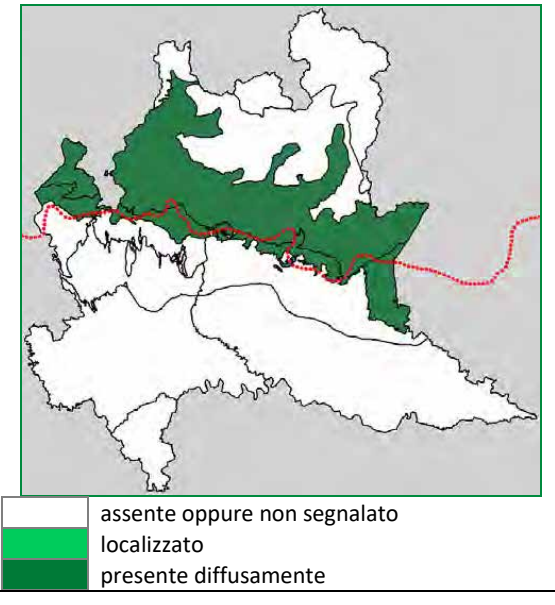

Boschi a prevalenza di querce, in particolare di roverella. Le **comunità forestali, che vegetano su suoli superficiali impostati solitamente su rocce carbonatiche**, sono soggette a marcati episodi di deficit idrico. L'habitat è esclusivo della zona prealpina.

Fisionomia: Formazioni forestali nello stadio maturo con presenza, anche se sporadica, di querce autoctone. Sono quindi ricompresi consorzi misti, anche con presenza importante di altre specie forestali, ma comunque subordinate alla componente quercina perlomeno sotto l'aspetto strutturale (piano dominante composto in prevalenza da querce). Gli stadi non maturi o le formazioni preforestali non devono essere attribuite all'habitat, così come le formazioni di invasione dei prati magri.

Caratteristiche ecologiche: **Formazioni forestali su suoli impostati su rocce di natura carbonatica, spesso affioranti su tratti estesi dei versanti montuosi**. I suoli sono quindi sottili e pertanto si possono manifestare importanti fenomeni di deficit idrico, soprattutto sui versanti esposti nei quadranti meridionali. **Queste formazioni forestali possono instaurarsi anche su depositi sciolti, come quelli morenici dell'anfiteatro del Lago di Garda**. I suoli sono comunque sempre a reazione nettamente basica.

Ambito geografico: L'habitat è esclusivo della fascia prealpina e più specificatamente del piano collinare nel distretto Avanalpico e subordinatamente in quello Esalpico.

Pressioni e minacce:

- "H04.02: Input di azoto": indicatore di eutrofizzazione, nitrofile nello strato erbaceo;
- "I01: Specie esotiche invasive (animali e vegetali)": indicatore di degrado, piante esotiche;
- "J03.01: Riduzione o perdita di specifiche caratteristiche di habitat": indicatore di degrado, specie ecotonali e invasive nello strato erbaceo.

Altre principali pressioni e minacce sull'habitat possono essere le seguenti:

- "B06: Pascolamento all'interno del bosco";
- "B02.01.02: riforestazione (specie non native)";
- "B02.02: Disboscamento (taglio raso, rimozione di tutti gli alberi)";
- "B02.03: Rimozione del sottobosco";
- "D02.01: Linee elettriche e telefoniche";
- "K04.05: Danni da erbivori (incluse specie cacciabili)".

REGIONE LOMBARDIA CONSIGLIO REGIONALE

91K0: Foreste illiriche di Fagus sylvatica (Aremonio-Fagion)

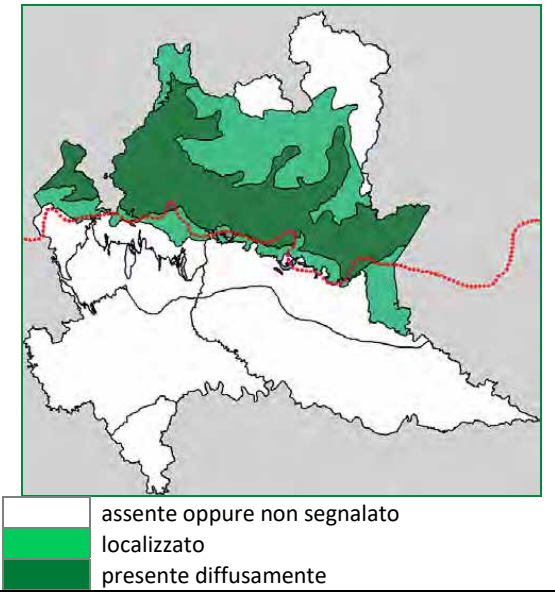

Boschi a netta prevalenza di faggio, di rado con altre latifoglie alle quote inferiori oppure con conifere a quelle superiori. Sono **impostati su suoli con reazione nettamente basica, poco profondi e con scarsa disponibilità di nutrienti**.

Fisionomia: Formazioni forestali nello stadio maturo con presenza di faggio, in genere dominante oppure codominante con altre specie forestali. Sono infatti ricompresi anche consorzi misti, soprattutto con conifere, di rado con altre latifoglie. Gli stadi non maturi o le formazioni preforestali non devono essere ricondotti a questo habitat.

Caratteristiche ecologiche: **Formazioni forestali su suoli in genere sottili**, a reazione nettamente basica e con scarsa disponibilità di nutrienti, **impostati su rocce di natura carbonatica**. Spesso si evidenziano fenomeni di stress idrico. L'accumulo di lettiera è in genere poco abbondante. L'esposizione è variabile.

Ambito geografico: Presente unicamente dei distretti lungo l'arco alpino, in particolar modo in quello Esalpico. L'habitat è ristretto al piano montano.

Pressioni e minacce:

- "J03.01: Riduzione o perdita di specifiche caratteristiche di habitat": indicatore di degrado.

Altre principali pressioni e minacce sull'habitat possono essere le seguenti:

- "B06: Pascolamento all'interno del bosco";
- "B02.01.02: riforestazione (specie non native)";
- "B02.02: Disboscamento (taglio raso, rimozione di tutti gli alberi)";
- "B02.03: Rimozione del sottobosco";
- "D02.01: Linee elettriche e telefoniche";
- "G02: Strutture per lo sport e il tempo libero";
- "H04.02: Input di azoto";
- "I01: Specie esotiche invasive (animali e vegetali)";
- "K04.05: Danni da erbivori (incluse specie cacciabili)".

Alla luce di quanto sopra riportato, non si ritiene che la realizzazione di interventi di valorizzazione nel segno di quanto indicato dal presente Programma, possa arrecare danni agli Habitat potenzialmente presenti in prossimità dei SMD. Appare inoltre improbabile che, in seguito all'abbandono e relativa dismissione di un sito minerario e/o dei compendi immobiliari ad esso legati, si possano verificare condizioni tali da garantire il naturale instaurarsi di processi di affermazione degli habitat elencati in Tab.2 e descritti in precedenza.

Di seguito si riporta la tabella dei SMD prossimi agli Habitat, o meglio alla distribuzione potenziale degli Habitat terrestri in DH.

REGIONE LOMBARDIA CONSIGLIO REGIONALE

Cod.	Descrizione	COD_SMD	NOME_SMD
4030	Lande secche europee	MS03012003	VALVASSERA
4060	Lande alpine e boreali	MS03016071	PAGHEROLA
4070	Boscaglie di Pinus mugo e Rhododendron hirsutum (Mugo-Rhododendretum hirsuti)	MS03016032	LAGHETTO DI POLZONE
6110	Formazioni erbose rupicole calcicole o basofile dell'Alysso-Sedion albi	MS03016035	BARISELLA
6170	Formazioni erbose calcicole alpine e subalpine	MS03017014	BAGELLA
		MS03017015	DI SOTTO MALGA CUEL
		MS03017051	MALGA ERBIGNO SUPERIORE
		MS03017052	MALGA ERBIGNO INFERIORE
		MS03017054	TANERLE
		MS03017061	CONCA CAMPIONE
6210	Formazioni erbose secche seminaturali e facies coperte da cespugli su substrato calcareo (Festuco-Brometalia)	MA03016004	VALGANDINO (TUTTI I SANTI)
		MS03016121	MONTE BEI
		MA03016013	CA BERCIO` E CA BONORE`
		MS03016004	VAL SERIANA (nome errato) GORNO (nome corretto)
		MS03016012	MONTE TREVASCO
		MS03016025	CESPEDOSIO
		MS03016058	CAMISSINONE
		MS03016073	RISO
		MS03016077	MONICA
		MS03017026	RANGONA (BOSCO VICINI - CORTELEGHE)
		MS03017033	TORGOLA NAVAZZE (VALLE TORGOLA)
		MS03017062	S. COLOMBANO
		MS03017072	RAZZANO
6210(*)	Formazioni erbose secche seminaturali e facies coperte da cespugli su substrato calcareo (Festuco-Brometalia) (*stupenda fioritura di orchidee)	MS03016022	VACCAREGGIO O CASCINA VECCHIA
6230*	Formazioni erbose a Nardus, ricche di specie, su substrato siliceo delle zone montane (e delle zone submontane dell'Europa continentale)	MS03014036	VENINA
		MM03097004	FILONE DEL LAGHETTO
		MS03014022	LARGONE SUPERIORE
		MS03014030	BRUSADA PONTICELLI
		MA03016010	MONTE FOPPA
		MS03016027	MONTE VIGNA
		MS03016044	BLESIO (MONTE MANINA)
		MS03016064	BAITE DI CAMPO
		MS03016066	BRUNONE
		MS03016070	PISCINA
		MS03016085	MONTE FLESIO (FLES BASSO)
		MS03016108	GARDENA
		MS03017002	GAVIERA
		MS03017066	PAISCHI E TRAVERSAGNA

REGIONE LOMBARDIA CONSIGLIO REGIONALE

Cod.	Descrizione	COD_SMD	NOME_SMD
		MS03016033	CAMISOLO (VAGHI DI SASSO)
		MS03016118	ZUC DI VALBONA
		MS03097010	BAITELLO
		MS03017034	COSTA RICCA E COSTA BELLA
6430	Bordure planiziali, montane e alpine di megaforbie idrofile	MM03016003	GAFFIONA (DEL GAFFIONE)
		MS03016038	SANTA BARBARA
6510	Praterie magre da fieno a bassa altitudine (Alopecurus pratensis, Sanguisorba officinalis)	MA03018021	RIVA DI FRANCIA
		MA03018022	VIGNAZZA
		MM03018003	FRANCIA SUD
		MM03018004	FRANCIA VIGNA
		MM03018005	FRANCIA B
		MM03018008	ZAMBELLI
		MM03018011	CERRUTI VERSIGGIA
		MS03018005	SCUROPASSO
		MS03018011	CA` ROSSINI
		MS03018015	BOSCHETTO
		MS03018016	ANCOMORELLO
		MS03018027	COSTA DEI PIAGGI COSTA DI SOTTO
		MS03018030	LARDERA
		MA03016015	OPRENO
		MA03097015	BAGGERO E BRENNO
		MS03016053	PONTE DI CARECCIA
		MS03097016	PRECASCIANO
		MS03017022	OSSI - FUSIO - SERRADINO
		MS03017036	PISOGNE
6520	Praterie montane da fieno	MS03014003	FRANSCIA
		MS03014011	SASSO NERO
		MS03014014	PRA MOSIN A
		MS03014031	CIMA FRANSCIA MAISA
		MS03016041	PEZZOLA
		MS03017023	TERZANA ALTA (TOLINE)
		MS03017048	GALE
		MS03017059	REGINA ZOJE
7140	Torbiere di transizione e instabili	MM03014002	ALPE ACQUANEGRA
		MS03014039	PIAN DI PREDA ROSSA
9110	Faggeti del Luzulo-Fagetum	MS03097013	VESINA VALLE STRECCIONE
		MS03097041	QUAI DELL'ORSO
		MS03097025	MORSO ALTO E TRAVERSA ALTA
9130	Faggeti dell'Asperulo-Fagetum	MS03016014	VEDRA, PIZZADELLO E VALLE VEDRA
		MS03016065	FORCELLA
		MS03016100	CORNA ROSSA
9410	Foreste acidofile montane e alpine di Picea (Vaccinio-Piceetea)	MM03014001	SCINGIASCO
		MS03014001	DOSSI FRANSCIA VALBRUTTA
		MS03014002	DOSSO FRANSCIA
		MS03014033	BOCCHETTA DEL CINGIASCO
		MS03016037	SOPRACROCE FONDI

REGIONE LOMBARDIA CONSIGLIO REGIONALE

Cod.	Descrizione	COD_SMD	NOME_SMD
		MS03016039	SPIAZZO
		MS03016040	ORTASOLO
		MS03016042	DESIDERATA E FIGAZZINA
		MS03016069	MERALDO
		MS03016082	VALLE DI MERALDO
		MS03016093	CANTIERE S. ROCCO
		MS03016101	CORNA ROSSA (VALGOGLIO)
		MS03016103	STENTADA
		MS03017045	MEDEL E LEGNERA
		MS03017056	S. ZENO
9420	Foreste alpine di Larix decidua e/o Pinus cembra	MM03014003	CAMPO CIAPPANICO
		MS03014006	SCERSCEN
		MS03014018	MONTE ZOCCA
		MS03014021	BRUSADA E LARGONE
		MS03014032	CUP
		MS03017013	ROMITA
		MS03017044	BOTTESINA
		MS03017050	GABAR
		MS03017053	PRESABONA
		MS03017074	MONTE ELTO
		MS03097028	COBIO E BIANDINO
		MS03097026	ARTINO
91H0*	Boschi pannonici di Quercus pubescens	MS03017007	MARZOLI (PEZZAZE)
91K0	Foreste illiriche di Fagus sylvatica (Aremonio-Fagion)	MS03097003	SOTTOCAVALLO
		MS03097005	RUOLA FAEDO
		MS03097006	FAIDALLO
		MS03097007	SASSI ROSSI
		MS03097008	PIANTELLI
		MS03097024	RUOLA FAEDO, FAIDALLO, SASSI ROSSI
		MS03016023	DOSSENA GIALLA
		MS03016024	VALLAVAGGIO
		MS03016063	DOSSENA GIALLA II
		MS03016092	CANAL DELL`ERA
		MS03016094	S. GALLO

Segnatamente all'habitat **8310 Grotte non ancora sfruttate a livello turistico**, habitat che potrebbe essere erroneamente associato alla cavità ipogea seppur di origine antropica, si specifica che lo stesso si riferisce ad ambienti di cavità sotterranee e grotte comprensivi dei relativi corpi acquatici (laghetti di grotta e corsi d'acqua sotterranei) che si sviluppano principalmente in corrispondenza di rilievi formati da rocce carbonatiche facilmente solubili, **non aperte al pubblico**. Il contingente vegetale è ridotto a patine algali, a coperture briofitiche e ad alcune felci per altro collocate nelle porzioni più marginali dell'habitat e prossime all'ambiente aperto ove giungono le radiazioni luminose. Tra specie vegetali caratteristiche possono essere citate *Adiantum capillus-veneris* e più limitatamente *Asplenium trichomanes*, briofite dei generi *Eucladium* e *Pellia*.

REGIONE LOMBARDIA CONSIGLIO REGIONALE

Insito nel nome stesso dell'habitat e ribadito dalla sua definizione, è il concetto di estraneità alla presenza umana, concetto che difficilmente si concilia con un sito, ancorché dismesso, in cui erano attive attività di coltivazioni minerarie.

Alla luce di quanto esaminato, si ritiene che lo strumento più idoneo ed efficace per eventuali approfondimenti relativi agli Habitat potenzialmente presenti in prossimità dei SMD, sia lo "Studio naturalistico e ambientale dell'area del sito" previsto, quale requisito fondamentale di ammissibilità dell'istanza al percorso di valutazione (elementi di "congruenza": VALENZA ECOLOGICO-AMBIENTALE DEL CONTESTO TERRITORIALE), così come indicato nell'"Allegato A: criteri di valutazione delle istanze di valorizzazione e recupero" al Programma stesso.

3.4. Siti Minerari Dismessi in rapporto alle specie animali di interesse conservazionistico (Allegati II e IV della Direttiva 92/43/CEE)

Per quanto concerne le specie animali di interesse comunitario elencate nell'Allegato II e/o nell' Allegato IV alla Direttiva "Habitat" 92/43/CEE e gli habitat delle stesse, si segnala che, oltre alle specie di Chirotteri presenti in Lombardia in merito alle quali si rimanda alla trattazione riportata nel paragrafo 3.5. Siti minerari dismessi e chirotterofauna, le specie troglofile, troglobie, e/o comunque legate anche solo in uno specifico periodo del loro ciclo vitale a cavità ipogee, presenti in Italia risultano essere:

- ***Leptodirus hochenwartii*** (Schmidt, 1832), (All. II e IV) - Coleottero della Famiglia dei Leiodidi che vive in grotte a temperature non elevate e in genere di grandi dimensioni, dove si sposta agevolmente al suolo come sulle pareti verticali grazie alle zampe molto sviluppate. Si nutre di sostanze organiche, sia animali sia vegetali, provenienti dall'esterno attraverso le acque di percolazione o tramite il guano di chirotteri o resti di animali troglosseni morti in grotta. Il *taxon* è endemico delle Alpi Dinariche, tra Croazia, Slovenia e Venezia Giulia (Perreau, 2000). In Italia, *L. hochenwartii* è esclusiva del Carso triestino, dove è sicuramente presente nella Grotta Noè, nel comune di Aurisina, con la sottospecie *L. h. reticulatus* Müller, 1904 (Stoch, 2009);
- ***Euproctus platycephalus*** (Gravenhorst, 1829), - Tritone sardo, (All. IV), specie monotipica endemica della Sardegna. Specie tipicamente legata ad acque dolci, sia correnti sia stagnanti, anche artificiali, dei rilievi collinari e montani che attraversano ambienti di prato-pascolo, boschi mesofili e macchia mediterranea, in grado di adattarsi anche a ambienti ipogei;
- ***Speleomantes ambrosii*** (Lanza, 1955) - Geotritone di Ambrosi, (All. II e IV) e ***Speleomantes strinatii*** (Aellen, 1958) - Geotritone di Strinati (All. II e IV), specie di anfibi troglofili queste, totalmente svincolati dall'ambiente acquatico che vivono in siti con temperature relativamente basse ed alta umidità relativa. Frequentano spesso gli ambient sotterranei, dove normalmente avviene la riproduzione. Gli habitat ipogei sono costituiti da: grotte, ambienti sotterranei interstiziali, strutture artificiali come miniere, bunker, cantine e intercapedini. *Speleomantes ambrosii* è segnalato nelle province di La Spezia (ssp. *ambrosii*) e Massa Carrara (ssp. *bianchii*); *Speleomantes strinatii* risulta distribuito in Liguria, Piemonte meridionale, Oltrepò Pavese, Emilia Romagna ed in Francia sud-orientale. In Lombardia i siti di presenza di *S. strinatii* sono rappresentati da vallecole fresche e boscate in cui scorrono piccoli ruscelli perenni caratterizzati da fondo roccioso e da rive incassate, a quote comprese tra 680 e 1000 m s.l.m.. La specie si rinviene esclusivamente in Oltrepò Pavese in alcune vallecole percorse da affluenti di destra del Torrente Avagnone in comune di Brallo di Pregola (PV) e in un sito in comune di Santa Margherita di Staffora (PV); in modo più o meno regolare presso i Fossi Neneio, Castelletto e Bergasso. In anni recenti inoltre sono state riportate segnalazioni di *S. strinatii* anche sulle pendici del Monte Lesima tra gli abitati Brallo di Pregola e Corbesassi;

REGIONE LOMBARDIA CONSIGLIO REGIONALE

- ***Speleomantes flavus*** (Stefani, 1969) (Geotritone del Monte Albo), ***S. genei*** (Temminck & Schlegel, 1838) (Geotritone di Gené), ***S. imperialis*** (Stefani, 1969) (Geotritone imperiale), ***S. sarrabusensis*** (Lanza et al., 2001) (Geotritone dei Sette Fratelli), ***S. supramontis*** (Lanza, nascetti & Bullini, 1986) (Geotritone del Supramonte), tutti endemiti sardi (All. II e IV) associati ad ambienti con temperature relativamente basse ed elevata umidità dell'aria. Le specie generalmente frequentano gli ambienti superficiali durante i periodi favorevoli (autunno, inverno e primavera), mentre le zone riparate e gli ambienti sotterranei (grotte, miniere, ambienti sotterranei interstiziali, strutture artificiali) vengono sfruttati durante tutto l'anno.

Esistono altresì comunità di invertebrati troglofili specializzati a vivere in cavità ipogee, grotte e ambienti artificiali caratterizzati da temperatura piuttosto costante, elevata umidità e scarsità o assenza di luce, quali gallerie sotterranee, miniere, antiche cantine ecc., di indubbio interesse naturalistico e scientifico, ma non inclusi negli allegati delle Direttive europee per la conservazione della biodiversità e in relazioni alle quali si hanno conoscenze frammentarie e non sufficienti a tracciare un quadro distributivo complessivo per la Lombardia.

A titolo esemplificativo si possono citare alcuni taxon rinvenibili in cavità carsiche localizzate sulle Prealpi calcaree varesine, comasche bergamasche e bresciane quali, le grandi Allegrettia (A. boldori e A. pavani) Carabidi predatori privi di occhi e depigmentati, specie del genere Duvalius, organismi detritivori quali numerose specie di Boldoria, Pseudoboldoria e Viallia anch'essi propri delle Prealpi bergamasche e bresciane, alcuni ragni del genere Troglohyphantes tra cui T. caporiaccoi, T. sordellii, T. cavadinii e T. regalini delle Prealpi lombarde, specie di Opilionidi del genere Ischyropsalis e di Pseudoscorpioni del genere Roncus; specie fortemente specializzate e dotate molto spesso di una scarsa, se non nulla vagilità.

Alla luce di quanto riportato si individua quale strumento più efficacie per eventuali approfondimenti relativi a specifici gruppi di specie, o singole specie, in relazione alle caratteristiche di ciascun Sito Minerario Dismesso (SMD) e alle conoscenze localmente disponibili, lo **"* Studio naturalistico e ambientale dell'area del sito"** previsto quale r**equisito fondamentale di ammissibilità dell'istanza al percorso di valutazione** (elementi di "congruenza": VALENZA ECOLOGICO-AMBIENTALE DEL CONTESTO TERRITORIALE), così come indicato nell'"Allegato A: criteri di valutazione delle istanze di valorizzazione e recupero" al Programma stesso.

3.5. Siti minerari dismessi e chirotterofauna

I siti minerari dismesse e/o i compendi immobiliari di miniere dismesse, possono essere utilizzati come siti di rifugio da alcune specie di chirotteri tutelati dalla Direttiva n. 92/43/CEE "Habitat".

I rifugi ipogei quali cave, miniere abbandonate, fortificazioni e tunnel, sono habitat molto importanti per i chirotteri europei, in quanto vengono utilizzati sia per l'ibernazione che come siti di riproduzione e di swarming (accoppiamento).

La Direttiva n. 92/43/CEE "Habitat" (recepita con D.P.R. 357/97 e seguenti), come indicato dall'art. 2, ha lo scopo di: "[…] *contribuire a salvaguardare la biodiversità mediante la conservazione degli habitat naturali, nonché della flora e della fauna selvatiche nel territorio europeo degli Stati membri al quale si applica il trattato.* […]".

La stessa Direttiva, inoltre, all'art. 1 chiarisce tra gli altri cosa intende con i termini:

a) Conservazione: un complesso di misure necessarie per mantenere o ripristinare gli habitat naturali e le popolazioni di specie di fauna e flora selvatiche in uno stato soddisfacente ai sensi delle lettere e) e i)

f) Habitat di una specie: ambiente definito da fattori abiotici e biotici specifici in cui vive la specie in una delle fasi del suo ciclo biologico.

g) Specie di interesse comunitario: le specie che nel territorio di cui all'articolo 2:

REGIONE LOMBARDIA CONSIGLIO REGIONALE

i) sono in pericolo, tranne quelle la cui area di ripartizione naturale si estende in modo marginale su tale territorio e che non sono in pericolo né vulnerabili nell'area del paleartico occidentale, oppure

ii) sono vulnerabili, vale a dire che il loro passaggio nella categoria delle specie in pericolo è ritenuto probabile in un prossimo futuro, qualora persistano i fattori alla base di tale rischio, oppure

iii) sono rare, vale a dire che le popolazioni sono di piccole dimensioni e che, pur non essendo attualmente in pericolo né vulnerabili, rischiano di diventarlo. Tali specie sono localizzate in aree geografiche ristrette o sparpagliate su una superficie più ampia, oppure

iv) sono endemiche e richiedono particolare attenzione, data la specificità del loro habitat e/o le incidenze potenziali del loro sfruttamento sul loro stato di conservazione.

Queste specie figurano o potrebbero figurare nell'allegato II e/o IV o V."

Agli articoli 11 e 12 vengono declinati gli obblighi degli stati membri in relazione alla sorveglianza dello stato di conservazione delle specie e degli habitat di cui all'articolo 2, e i provvedimenti che devono essere adottati per la tutela delle specie. Nello specifico in merito alla tutela della specie l'art. 12 recita:

"[…] *1. Gli Stati membri adottano i provvedimenti necessari atti ad istituire un regime di rigorosa tutela delle specie animali di cui all'allegato IV, lettera a), nella loro area di ripartizione naturale, con il divieto di:*

a) qualsiasi forma di cattura o uccisione deliberata di esemplari di tali specie nell'ambiente naturale;

b) perturbare deliberatamente tali specie, segnatamente durante il periodo di riproduzione, di allevamento, di ibernazione e di migrazione;

c) distruggere o raccogliere deliberatamente le uova nell'ambiente naturale;

d) deterioramento o distruzione dei siti di riproduzione o delle aree di riposo. […]"

Inoltre con il D.lgs. 7 luglio 2011, n. 121, l'Italia ha modificato il codice penale inserendo i reati di "*Uccisione, distruzione, cattura, prelievo, detenzione di esemplari di specie animali o vegetali selvatiche protette*" e di "*Distruzione o deterioramento di habitat all'interno di un sito protetto*".

Nello specifico il provvedimento recepisce la direttiva 2008/99/CE sulla tutela penale dell'ambiente che richiede agli Stati membri di sanzionare penalmente alcuni comportamenti che costituiscono gravi reati nel rispetto dell'obiettivo di tutela ambientale previsto dall'articolo 174 del trattato che istituisce la Comunità europea (trattato CE).

Le modifiche al Codice penale hanno portato all'inserimento di due nuovi articoli: l'Art. 727- bis relativo alle specie e l'Art. 731-bis relativo agli habitat.

Art. 727-bis. *(Uccisione, distruzione, cattura, prelievo, detenzione di esemplari di specie animali o vegetali selvatiche protette):*

Salvo che il fatto costituisca più grave reato, chiunque, fuori dai casi consentiti, uccide, cattura o detiene esemplari appartenenti ad una specie animale selvatica protetta è punito con l'arresto da uno a sei mesi o con l'ammenda fino a 4. 000 euro, salvo i casi in cui l'azione riguardi una quantità trascurabile di tali esemplari e abbia un impatto trascurabile sullo stato di conservazione della specie. Chiunque, fuori dai casi consentiti, distrugge, preleva o detiene esemplari appartenenti ad una specie vegetale selvatica protetta è punito con l'ammenda fino a 4000 euro, salvo i casi in cui l'azione riguardi una quantità trascurabile di tali esemplari e abbia un impatto trascurabile sullo stato di conservazione della specie.

Art. 731-bis *(Distruzione o deterioramento di habitat all'interno di un sito protetto*):

1. Chiunque, fuori dai casi consentiti, distrugge un habitat all'interno di un sito protetto o comunque lo deteriora compromettendone lo stato di conservazione, è punito con l'arresto fino a

REGIONE LOMBARDIA CONSIGLIO REGIONALE

diciotto mesi e con l'ammenda non inferiore a 3.000 euro.

2. Ai fini dell'applicazione dell'articolo 727 -bis del codice penale, per specie animali o vegetali selvatiche protette si intendono quelle indicate nell'allegato IV della direttiva 92/43/CEE (Direttiva Habitat) e nell'allegato I della direttiva 2009/147/CE (Direttiva Uccelli).

3. Ai fini dell'applicazione dell'articolo 733 -bis del codice penale per 'habitat all'interno di un sito protetto' si intende qualsiasi habitat di specie per le quali una zona sia classificata come zona a tutela speciale a norma dell'articolo 4, paragrafi 1 o 2, della direttiva 2009/147/CE (Direttiva Uccelli), o qualsiasi habitat naturale o un habitat di specie per cui un sito sia designato come zona speciale di conservazione a norma dell'art. 4, paragrafo 4, della direttiva 92/43/CEE (Direttiva Habitat).

Il Programma regionale per la valorizzazione dei siti minerari dismessi, recependo quindi quanto previsto dalla Direttiva 92/43/CEE (Direttiva Habitat) e dal D.lgs. 7 luglio 2011, n. 121, individua le specie potenzialmente interessate dalla presentazione di istanze di valorizzazione, gli areali di ripartizione a livello regionale delle stesse e, in relazione, i criteri per la presentazione e la valutazione delle istanze.

3.6. Individuazione delle specie di chirotteri potenzialmente interessate

Delle 25 specie di chirotteri presenti in Lombardia incluse nell'Allegato II - Specie animali e vegetali d'interesse comunitario la cui conservazione richiede la designazione di Zone Speciali di Conservazione e/o nell'Allegato IV - Specie animali e vegetali di interesse comunitario che richiedono una protezione rigorosa della Direttiva 92/43/CEE (Direttiva Habitat), 15 possono essere potenzialmente disturbate da progetti che comportino la realizzazione di interventi e/o la fruizione di miniere dismesse (Tabella 3.4, in grassetto su sfondo grigio), in quanto rifugi utilizzati sia per l'ibernazione che come siti di riproduzione e di swarming (accoppiamento).

Tabella 3.4 - Specie di chirotteri tutelati dalla Direttiva Habitat presenti in Lombardia (fonte Osservatorio Regionale per la Biodiversità della Lombardia)

Cod- nat	Specie	Nome comune	All. DH
1303	***Rhinolophus hipposideros***[2]	**Ferro di cavallo minore o Rinolofo minore**	II,IV
1304	***Rhinolophus ferrumequinum***	**Ferro di cavallo maggiore o Rinolofo maggiore**	II,IV
1305	*Rhinoluphus euryale*[2]	Rinolofo eurìale	II,IV
1307	***Myotis blythii***	**Vespertilio di Blyth**	II,IV
1308	***Barbastella barbastellus***	**Barbastello comune**	II,IV
1309	*Pipistrellus pipistrellus*[1]	Pipistrello nano	IV
1310	***Miniopterus schreibersi***	**Miniottero**	II,IV
1312	*Nyctalus noctula*	Nottola comune	IV
1313	*Eptesicus nilssoni*	Serotino di Nilsson	IV
1314	***Myotis daubentoni***	**Vespertilio di Daubenton**	IV
1316	***Myotis capaccinii***	**Vespertilio di Capaccini**	II,IV
1317	*Pipistrellus nathusii*	Pipistrello di Nathusius	IV
1321	***Myotis emarginatus***	**Vespertilio smarginato**	II,IV
1322	***Myotis nattereri***	**Vespertilio di Natterer**	IV
1323	***Myotis bechsteinii***	**Vespertilio di Bechstein**	II,IV
1324	***Myotis myotis***	**Vespertilio maggiore**	II,IV
1326	***Plecotus auritus***	**Orecchione comune o Orecchione bruno**	IV
1327	*Eptesicus serotinus*	Serotino comune	IV
1329	***Plecotus austriacus***	**Orecchione meridionale o Orecchione grigio**	IV

REGIONE LOMBARDIA CONSIGLIO REGIONALE

Cod- nat	Specie	Nome comune	All. DH
1330	***Myotis mystacinus***	**Vespertilio mustacchino**	IV
1331	*Nyctalus leisleri*	Nottola di Leisler	IV
1332	*Vespertilio murinus*	Serotino bicolore	IV
1333	*Tadarida teniotis*[1]	Molosso di Cestoni	IV
2016	*Pipistrellus kuhli*[1]	Pipistrello albolimbato	IV
5009	*Pipistrellus pygmaeus*	Pipistrello pigmeo	IV
5012	***Plecotus macrobullaris***	**Orecchione alpino**	IV
5365	*Hypsugo savii*[1]	Pipistrello di Savi	IV

Nota [1]: Per le specie *Pipistrellus pipistrellus*, *P. kuhlii, Hypsugo savii,* e *Tadarida teniotis* (Allegato IV della DH) lo stato di conservazione viene considerato buono in tutta Italia: sono infatti specie con grande plasticità ecologica, rinvenute frequentemente in ambiente urbano, anche negli agglomerati più estesi e nelle aree metropolitane (in particolar modo *Pipistrellus kuhlii*). Sono considerate comuni e diffuse in tutto il territorio nazionale e sono valutate a minor rischio (LC) dalla Lista Rossa dei Chirotteri Italiani (GIRC, 2007; Rondinini *et al*., 2013). Per queste specie si prevede che i rilievi faunistici siano posti in essere solo in caso di specifiche necessità, per tale motivo non vengono quindi incluse nel presente programma di monitoraggio.

Nota [2]: Dalla presente lista devono essere escluse due specie: rinolofo minore (*Rhinolphus hipposideros* – cod. Nat 1303) e rinolofo eurìale (*Rhinolphus euryale* - cod. Nat 1305). La prima è stata rinvenuta negli ultimi 15 anni solo con singoli individui (Spada et al., 2011) e ciò non consente, ad oggi, di confermare la sua presenza stabile in regione Lombardia. Per quanto riguarda il rinolofo eurìale, si tratta di una specie mediterranea per cui non esistono segnalazioni recenti in regione Lombardia. La specie è ad oggi inserita all'interno dei Formulari Standard Natura 2000 dei SIC IT2080301 "Boschi del Ticino", IT20B0016 "Ostiglia" e IT20B0008 "Paludi di Ostiglia", ma la sua presenza attuale nei siti in oggetto non è confermata ed è quindi da escludere.
Se monitoraggi futuri rilevassero la presenza stabile del rinolofo minore e del rinolofo eurìale in regione (presenza di colonie riproduttive e/o di svernamento), queste specie dovranno essere inserite tra quelle oggetto di monitoraggio.

In relazione ai risultati del 3° Rapporto Direttiva Habitat Regione Lombardia (2013) e ai contenuti del Piano d'Azione per i Chirotteri in Lombardia realizzato nell'ambito del progetto Life IP Gestire 2020 "Nature Integrated Management to 2020", è stata realizzata una matrice di valutazione della sensibilità delle specie rispetto a possibili interventi e azioni di valorizzazione dei Siti Minerari Dismessi (Tabella 3.5). La matrice è articolata nei seguenti campi: Code Nat2000, Specie, Nome comune, Ecoregione, Status conservazione rispetto al 3° Rapporto Direttiva Habitat Regione Lombardia (2013), Siti rifugio rispetto alle indicazioni contenute nel Piano d'Azione per i Chirotteri in Lombardia (Life IP Gestire 2020 "Nature Integrated Management to 2020"). Pressioni e minacce di valore "medio" rispetto al 3° Rapporto Direttiva Habitat Regione Lombardia (2013), Pressioni e minacce di valore "alto" rispetto al 3° Rapporto Direttiva Habitat Regione Lombardia (2013), Uso cavità ipogee (prevalentemente invernale, prevalentemente estivo, estivo e invernale), Valutazione della "sensibilità".

REGIONE LOMBARDIA CONSIGLIO REGIONALE

Tabella 3.5 - Matrice di valutazione della sensibilità delle specie di chirotteri rispetto a possibili interventi e azioni di valorizzazione dei Siti Minerari Dismessi; nella colonna valutazione in rosso con ++ specie "a sensibilità elevata", in arancio con + specie "a sensibilità medio-alta"

Code N2000	**Specie**	**Nome comune**	**Ecoregione**	**Status conservazione** (3° Rapporto Direttiva Habitat Regione Lombardia, 2013)	**Siti rifugio** (Piano d'Azione per i Chirotteri in Lombardia Life IP Gestire 2020 "Nature Integrated Management to 2020")	**Pressioni e minacce di valore "medio"** (3° Rapporto Direttiva Habitat Regione Lombardia, 2013)	**Pressioni e minacce di valore "alto"** 3° Rapporto Direttiva Habitat Regione Lombardia, 2013)	**Uso cavità ipogee**	**Valutazione**
1303	*Rhinolophus hipposideros*	Ferro di cavallo minore o Rinolofo minore	ALP, CON	cattivo	In estate può rifugiarsi in edifici abbandonati o indisturbati. **Durante l'inverno si rifugia invece in cavità sotterranee naturali o artificiali** (grotte, miniere, bunker, ecc.).	A07 Uso di biocidi, ormoni e prodotti chimici A10.01 Rimozioni di siepi e boscaglie B02.02 Disboscamento (taglio raso, rimozione di tutti gli alberi) B04 Uso di biocidi, ormoni e prodotti chimici (gestione forestale) E01.01 Urbanizzazione continua G01.04.02 Speleologia	A02.01 Intensificazione agricola A04.03 Abbandono dei sistemi pastorali, assenza di pascolo **E06.01 Demolizione di edifici e manufatti (inclusi ponti, muri ecc.)** **E06.02 Ricostruzione e ristrutturazione di edifici** **G05.08 Chiusura di grotte o gallerie** **H06.02 Inquinamento luminoso**	INV, EST	++
1304	*Rhinolophus ferrumequinum*	Ferro di cavallo maggiore o Rinolofo maggiore	ALP, CON	cattivo	Come siti di rifugio utilizza prevalentemente le **grotte e le altre cavità sotterranee, anche artificiali** (es. miniere, ma può rifugiarsi anche all'interno di edifici indisturbati in estate o scantinati, in inverno).	A07 Uso di biocidi, ormoni e prodotti chimici A10.01 Rimozioni di siepi e boscaglie B02.02 Disboscamento (taglio raso, rimozione di tutti gli alberi) B04 Uso di biocidi, ormoni e prodotti chimici (gestione forestale) E01.01 Urbanizzazione continua G01.04.02 Speleologia	A02.01 Intensificazione agricola A04.03 Abbandono dei sistemi pastorali, assenza di pascolo E06.01 Demolizione di edifici e manufatti (inclusi ponti, muri ecc.) **E06.02 Ricostruzione e ristrutturazione di edifici** **G05.08 Chiusura di grotte o gallerie**	INV	++

REGIONE LOMBARDIA CONSIGLIO REGIONALE

Code N2000	Specie	Nome comune	Ecoregione	Status conservazione (3° Rapporto Direttiva Habitat Regione Lombardia, 2013)	Siti rifugio (Piano d'Azione per i Chirotteri in Lombardia Life IP Gestire 2020 "Nature Integrated Management to 2020")	Pressioni e minacce di valore "medio" (3° Rapporto Direttiva Habitat Regione Lombardia, 2013)	Pressioni e minacce di valore "alto" 3° Rapporto Direttiva Habitat Regione Lombardia, 2013)	Uso cavità ipogee	Valutazione
1307	*Myotis blythii*	Vespertilio di Blyth	ALP, CON	sconosciuto	I siti di rifugio estivi sono rappresentati da edifici, dove la specie utilizza grandi volumi per la formazione delle colonie. I **siti di rifugio invernali si rinvengono in cavità ipogee**.	A03.03 Abbandono/assenza di mietitura A10.01 Rimozioni di siepi e boscaglie G01.04.02 Speleologia **G05.08 Chiusura di grotte o gallerie**	A02.01 Intensificazione agricola A04.03 Abbandono dei sistemi pastorali, assenza di pascolo A07 Uso di biocidi, ormoni e prodotti chimici **C01 Miniere e cave** **E06.01 Demolizione di edifici e manufatti (inclusi ponti, muri ecc.)** **E06.02 Ricostruzione e ristrutturazione di edifici**	INV	++
1308	*Barbastella barbastellus*	Barbastello comune	ALP	sconosciuto	I siti di rifugio estivi sono rappresentati da cavità degli alberi, dagli spazi che si formano dalla desquamazione della corteccia di alberi deperienti o morti, e da edifici (spaccature nei muri, interstizi fra questi e le persiane, le travi e i rivestimenti). **Le cavità ipogee sono utilizzate per lo svernamento o, nel periodo estivo, da individui non riproduttivi.**	B04 Uso di biocidi, ormoni e prodotti chimici (gestione forestale) G01.04.02 Speleologia J03.02.03 Riduzione degli scambi genetici	B02.02 Disboscamento (taglio raso, rimozione di tutti gli alberi) B02.04 Rimozione di alberi morti e deperienti B03 Sfruttamento forestale senza ripiantumazione o riscrescita naturale (diminuzione dell'area forestata) **E06.01 Demolizione di edifici e manufatti (inclusi ponti, muri ecc.)** **E06.02 Ricostruzione e ristrutturazione di edifici** J03.02 Riduzione della connettività degli habitat (frammentazione)	INV	++

REGIONE LOMBARDIA CONSIGLIO REGIONALE

Code N2000	Specie	Nome comune	Ecoregione	Status conservazione (3° Rapporto Direttiva Habitat Regione Lombardia, 2013)	Siti rifugio (Piano d'Azione per i Chirotteri in Lombardia Life IP Gestire 2020 "Nature Integrated Management to 2020")	Pressioni e minacce di valore "medio" (3° Rapporto Direttiva Habitat Regione Lombardia, 2013)	Pressioni e minacce di valore "alto" 3° Rapporto Direttiva Habitat Regione Lombardia, 2013)	Uso cavità ipogee	Valutazione
1310	*Miniopterus schreibersi*	Miniottero	ALP, CON	sfavorevole-cattivo	I siti di rifugio, che possono variare diverse volte nel corso dell'anno, si ritrovano all'**interno di cavità ipogee naturali e artificiali**; più raramente, soprattutto nella parte settentrionale del suo areale, i siti di rifugio estivi si ritrovano all'interno di edifici.	A07 Uso di biocidi, ormoni e prodotti chimici **E06.01 Demolizione di edifici e manufatti (inclusi ponti, muri ecc.)** **E06.02 Ricostruzione e ristrutturazione di edifici** G01.04.02 Speleologia	**C01 Miniere e cave** **G05.08 Chiusura di grotte o gallerie**	INV, EST	++
1314	*Myotis daubentoni*	Vespertilio di Daubenton	ALP, CON	favorevole	Cavità degli alberi, ma anche edifici e costruzioni vicini all'acqua (es. darsene e ponti) e grotte **I siti di svernamento sono invece tipicamente le cavità sotterranee (naturali o artificiali)** e le parti interrate degli edifici (es. cantine e ghiacciaie)	A07 Uso di biocidi, ormoni e prodotti chimici A10.01 Rimozioni di siepi e boscaglie B02.02 Disboscamento (taglio raso, rimozione di tutti gli alberi) B02.04 Rimozione di alberi morti e deperienti G01.04.02 Speleologia **G05.08 Chiusura di grotte o gallerie** H01 Inquinamento delle acque superficiali (limniche e terrestri) J02.05 Modifica delle funzioni idrografiche in generale J02.10 Gestione della vegetazione acquatica e ripariale per il drenaggio	**E06.01 Demolizione di edifici e manufatti (inclusi ponti, muri ecc)** **E06.02 Ricostruzione e ristrutturazione di edifici** J02.01.03 Riempimento di fossi, canali, stagni, specchi d'acqua, paludi o torbiere J02.03 Canalizzazioni e deviazioni delle acque	INV, EST	++

REGIONE LOMBARDIA CONSIGLIO REGIONALE

Code N2000	Specie	Nome comune	Ecoregione	Status conservazione (3° Rapporto Direttiva Habitat Regione Lombardia, 2013)	Siti rifugio (Piano d'Azione per i Chirotteri in Lombardia Life IP Gestire 2020 "Nature Integrated Management to 2020")	Pressioni e minacce di valore "medio" (3° Rapporto Direttiva Habitat Regione Lombardia, 2013)	Pressioni e minacce di valore "alto" 3° Rapporto Direttiva Habitat Regione Lombardia, 2013)	Uso cavità ipogee	Valutazione
1316	*Myotis capaccinii*	Vespertilio di Capaccini	ALP, CON	sfavorevole-cattivo	I siti di rifugio sono principalmente rappresentati da **cavità ipogee**, ma utilizza anche edifici, dove occupa ampi volumi, generalmente in prossimità di zone umide, per la formazione di colonie riproduttive	A07 Uso di biocidi, ormoni e prodotti chimici **E06.01 Demolizione di edifici e manufatti (inclusi ponti, muri ecc.)** **E06.02 Ricostruzione e ristrutturazione di edifici** G01.04.02 Speleologia **G05.08 Chiusura di grotte o gallerie** J02.05 Modifica delle funzioni idrografiche in generale	J02.10 Gestione della vegetazione acquatica e ripariale per il drenaggio J02.03 Canalizzazioni e deviazioni delle acque J02.01.03 Riempimento di fossi, canali, stagni, specchi d'acqua, paludi o torbiere H01 Inquinamento delle acque superficiali (limniche e terrestri)	INV, EST	++
1321	*Myotis emarginatus*	Vespertilio smarginato	ALP, CON	sfavorevole-inadeguato	Come siti di rifugio estivo per la formazione di colonie riproduttive, utilizza sottotetti particolarmente caldi nel nord Italia, e frequentemente cavità sotterranee al sud, dove le temperature sono più miti; si osserva anche in cavità d'albero. **I siti di svernamento sono invece tipicamente le cavità sotterranee, naturali e artificiali**	A07 Uso di biocidi, ormoni e prodotti chimici B04 Uso di biocidi, ormoni e prodotti chimici (gestione forestale) G01.04.02 Speleologia **G05.08 Chiusura di grotte o gallerie** H01 Inquinamento delle acque superficiali (limniche e terrestri)	A02.01 Intensificazione agricola A10.01 Rimozioni di siepi e boscaglie **E06.01 Demolizione di edifici e manufatti (inclusi ponti, muri ecc.)** **E06.02 Ricostruzione e ristrutturazione di edifici**	INV	++
1322	*Myotis nattereri*	Vespertilio di Natterer	ALP, CON	sconosciuto	Come siti di rifugio estivi utilizza le cavità degli alberi, ma anche edifici e cassette nido per pipistrelli. **Sverna in cavità sotterranee naturali o artificiali molto umide**	B03 Sfruttamento forestale senza ripiantumazione o riscrescita naturale (diminuzione dell'area forestata) B04 Uso di biocidi, ormoni e prodotti chimici (gestione forestale)	B02.02 Disboscamento (taglio raso, rimozione di tutti gli alberi) B02.04 Rimozione di alberi morti e deperienti **E06.01 Demolizione di edifici e manufatti (inclusi ponti, muri ecc.)**	INV	+

REGIONE LOMBARDIA CONSIGLIO REGIONALE

Code N2000	Specie	Nome comune	Ecoregione	Status conservazione (3° Rapporto Direttiva Habitat Regione Lombardia, 2013)	Siti rifugio (Piano d'Azione per i Chirotteri in Lombardia Life IP Gestire 2020 "Nature Integrated Management to 2020")	Pressioni e minacce di valore "medio" (3° Rapporto Direttiva Habitat Regione Lombardia, 2013)	Pressioni e minacce di valore "alto" 3° Rapporto Direttiva Habitat Regione Lombardia, 2013)	Uso cavità ipogee	Valutazione
						J03.02 Riduzione della connettività degli habitat (frammentazione)	**E06.02 Ricostruzione e ristrutturazione di edifici**		
1323	*Myotis bechsteinii*	Vespertilio di Bechstein	ALP, CON	sfavorevole-inadeguato	Come siti di rifugio estivi predilige cavità arboree e, in alternativa, cassette nido per pipistrelli, mentre più raramente frequenta gli edifici. **In inverno, per il letargo, si sposta all'interno di cavità sotterranee o artificiali molto umide e, più raramente, in cavità d'albero o cassette nido.**	B04 Uso di biocidi, ormoni e prodotti chimici (gestione forestale) G01.04.02 Speleologia J03.02.03 Riduzione degli scambi genetici	B02.02 Disboscamento (taglio raso, rimozione di tutti gli alberi) B02.04 Rimozione di alberi morti e deperienti B03 Sfruttamento forestale senza ripiantumazione o riscrescita naturale (diminuzione dell'area forestata) J03.02 Riduzione della connettività degli habitat (frammentazione)	INV	++
1324	*Myotis myotis*	Vespertilio maggiore	ALP, CON	sfavorevole-inadeguato	Edifici (ampi locali e interstizi utilizzati soprattutto per la formazione di colonie riproduttive) e **cavità ipogee**, ma individui isolati si rinvengono anche in cassette nido per pipistrelli e cavità arboree **I siti di svernamento sono rappresentati da cavità ipogee.**	A10.01 Rimozioni di siepi e boscaglie B04 Uso di biocidi, ormoni e prodotti chimici (gestione forestale) G01.04.02 Speleologia **G05.08 Chiusura di grotte o gallerie**	A02.01 Intensificazione agricola A07 Uso di biocidi, ormoni e prodotti chimici A04.03 Abbandono dei sistemi pastorali, assenza di pascolo A03.03 Abbandono/assenza di mietitura **C01 Miniere e cave** **E06.01 Demolizione di edifici e manufatti (inclusi ponti, muri ecc.)** E06.02 Ricostruzione e ristrutturazione di edifici	INV	++

REGIONE LOMBARDIA CONSIGLIO REGIONALE

Code N2000	Specie	Nome comune	Ecoregione	Status conservazione (3° Rapporto Direttiva Habitat Regione Lombardia, 2013)	Siti rifugio (Piano d'Azione per i Chirotteri in Lombardia Life IP Gestire 2020 "Nature Integrated Management to 2020")	Pressioni e minacce di valore "medio" (3° Rapporto Direttiva Habitat Regione Lombardia, 2013)	Pressioni e minacce di valore "alto" 3° Rapporto Direttiva Habitat Regione Lombardia, 2013)	Uso cavità ipogee	Valutazione
1326	*Plecotus auritus*	Orecchione comune o Orecchione bruno	ALP, CON	sconosciuto	Le colonie riproduttive sono formate nelle cavità degli alberi, nelle bat box o all'interno di edifici, mentre **i siti di svernamento sono all'interno di grotte o miniere, edifici o cavità d'albero.**	A02.01 Intensificazione agricola A07 Uso di biocidi, ormoni e prodotti chimici B03 Sfruttamento forestale senza ripiantumazione o riscrescita naturale (diminuzione dell'area forestata) B04 Uso di biocidi, ormoni e prodotti chimici (gestione forestale) E01.01 Urbanizzazione continua G01.04.02 Speleologia **G05.08 Chiusura di grotte o gallerie**	A10.01 Rimozioni di siepi e boscaglie B02.02 Disboscamento (taglio raso, rimozione di tutti gli alberi) B02.04 Rimozione di alberi morti e deperienti **E06.01 Demolizione di edifici e manufatti (inclusi ponti, muri ecc.)** **E06.02 Ricostruzione e ristrutturazione di edifici**	INV	+
1329	*Plecotus austriacus*	Orecchione meridionale o Orecchione grigio	CON	sconosciuto	Le colonie riproduttive vengono generalmente formate negli edifici (sia in interstizi che in ampi volumi), mentre altri **rifugi estivi si ritrovano principalmente in cavità di alberi, cavità ipogee** e cassette nido per chirotteri. **I rifugi invernali sono costituiti da cavità ipogee, edifici e cavità arboree.**	A07 Uso di biocidi, ormoni e prodotti chimici B02.02 Disboscamento (taglio raso, rimozione di tutti gli alberi) B04 Uso di biocidi, ormoni e prodotti chimici (gestione forestale) E01.01 Urbanizzazione continua G01.04.02 Speleologia	A02.01 Intensificazione agricola A10.01 Rimozioni di siepi e boscaglie E06.01 Demolizione di edifici e manufatti (inclusi ponti, muri ecc.) E06.02 Ricostruzione e ristrutturazione di edifici G05.08 Chiusura di grotte o gallerie	INV, EST	+

REGIONE LOMBARDIA CONSIGLIO REGIONALE

Code N2000	Specie	Nome comune	Ecoregione	Status conservazione (3° Rapporto Direttiva Habitat Regione Lombardia, 2013)	Siti rifugio (Piano d'Azione per i Chirotteri in Lombardia Life IP Gestire 2020 "Nature Integrated Management to 2020")	Pressioni e minacce di valore "medio" (3° Rapporto Direttiva Habitat Regione Lombardia, 2013)	Pressioni e minacce di valore "alto" 3° Rapporto Direttiva Habitat Regione Lombardia, 2013)	Uso cavità ipogee	Valutazione
1330	*Myotis mystacinus*	Vespertilio mustacchino	ALP, CON	sconosciuto	Come siti di rifugio estivi utilizza anfratti negli edifici, cavità d'albero e anche cassette nido per pipistrelli, **mentre durante l'inverno si rifugia prevalentemente in cavità sotterranee naturali o artificiali.**	B03 Sfruttamento forestale senza ripiantumazione o riscrescita naturale (diminuzione dell'area forestata) B04 Uso di biocidi, ormoni e prodotti chimici (gestione forestale) J03.02 Riduzione della connettività degli habitat (frammentazione)	B02.02 Disboscamento (taglio raso, rimozione di tutti gli alberi) B02.04 Rimozione di alberi morti e deperienti **E06.01 Demolizione di edifici e manufatti (inclusi ponti, muri ecc.)** **E06.02 Ricostruzione e ristrutturazione di edifici**	INV	+
5012	*Plecotus macrobullaris*	Orecchione alpino	ALP, CON	sconosciuto	I rifugi sono soprattutto sottotetti di edifici e **cavità ipogee**	A02.01 Intensificazione agricola A07 Uso di biocidi, ormoni e prodotti chimici B03 Sfruttamento forestale senza ripiantumazione o riscrescita naturale (diminuzione dell'area forestata) B04 Uso di biocidi, ormoni e prodotti chimici (gestione forestale) E01.01 Urbanizzazione continua **G05.08 Chiusura di grotte o gallerie**	A10.01 Rimozioni di siepi e boscaglie B02.02 Disboscamento (taglio raso, rimozione di tutti gli alberi) B02.04 Rimozione di alberi morti e deperienti **E06.01 Demolizione di edifici e manufatti (inclusi ponti, muri ecc.)** **E06.02 Ricostruzione e ristrutturazione di edifici**	INV?	+

REGIONE LOMBARDIA CONSIGLIO REGIONALE

3.7 Individuazione dei Siti Minerari Dismessi in ambiti territoriali di presenza reale o potenziale di chirotteri che utilizzano cavità ipogee per l'ibernazione, siti di riproduzione e di swarming (accoppiamento)

Per individuare le macro-aree di presenza reale e/o potenziale delle specie di chirotteri di cui alla Tabella 3.5 ci si è basati sui quadrati di presenza individuati per il 3° Rapporto Direttiva Habitat Regione Lombardia (2013), su quanto indicato nei Formulari Standard dei Siti Natura 2000 nel caso in cui i siti miniere si trovino in un sito della RN2000 e sulla presenza di segnalazioni incluse nella banca dati dell'Osservatorio Regionale per la Biodiversità della Lombardia (buffer di 3 km), considerando anche le specie "gemelle" (*Myotis myotis/blythii*; *Myotis capaccinii/daubentoni*) o quelle individuate come *Plecotus* sp.

Figura 3.3 - In giallo chiaro macro-aree di presenza reale e/o potenziale delle specie di chirotteri che utilizzano rifugi ipogei per l'ibernazione, come siti di riproduzione e di swarming; in rosso SMD appartenenti all'ATIM 1; in arancio SMD appartenenti ATIM 2; in viola SMD appartenenti ATIM 3; in verde chiaro SMD appartenenti ATIM 4; in azzurro SMD appartenenti ATIM 5, in giallo SMD appartenenti ATIM 6, in fuxia SMD appartenenti ATIM 7; in marrone SMD appartenenti ATIM 8; in verde scuro appartenenti all'ATIM 9, in grigio SMD appartenenti ATIM 10, in grigio chiaro SMD appartenenti ATIM 11.

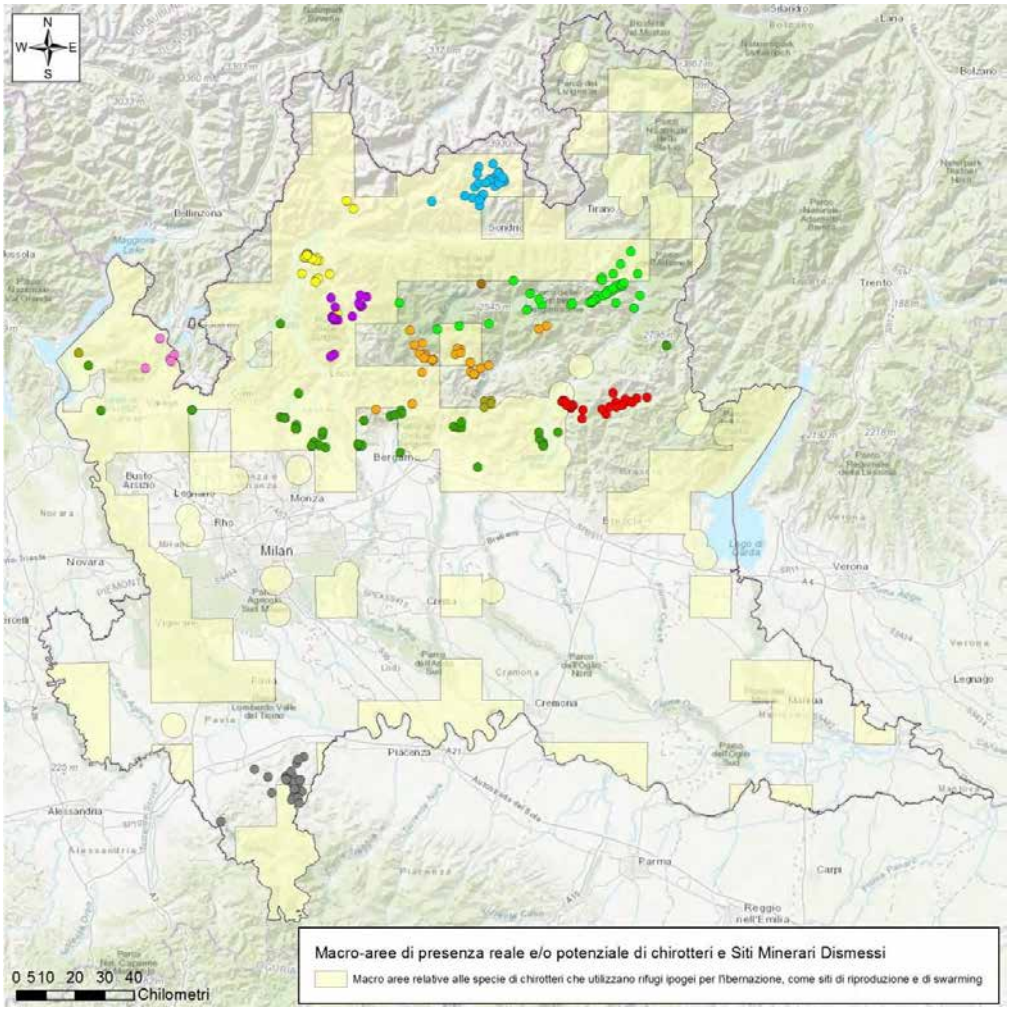

Sulla base dei dati ad oggi disponibili presso il Catasto delle miniere dismesse, è possibile individuare 153 siti minerari dismessi ricadenti all'interno delle macro aree di presenza e/o potenziale presenza delle specie di chirotteri elencate in Tabella 3.5, in relazione ai quali, in coerenza con quanto specificato in precedenza, il Programma di Valorizzazione delle Miniere Dismesse, ha definito uno specifico iter per la presentazione delle Istanza di Valorizzazione.

Tabella 3.6 - Siti Minerari Dismessi ricadenti nelle macro aree di presenza o possibile presenza di chirotteri che utilizzano rifugi ipogei per l'ibernazione, come siti di riproduzione e di swarming.

Codice SMD	Nome SMD	Comune	Provincia	ATIM
MS03017022	OSSI - FUSIO - SERRADINO	PISOGNE	BRESCIA	ATIM 1
MS03017026	RANGONA (BOSCO VICINI - CORTELEGHE)	PISOGNE	BRESCIA	ATIM 1
MS03017027	FRASSINA	PISOGNE	BRESCIA	ATIM 1
MS03017036	PISOGNE	PISOGNE	BRESCIA	ATIM 1
MS03017060	LA LONGA	PISOGNE	BRESCIA	ATIM 1
MS03017067	OSSI	PISOGNE	BRESCIA	ATIM 1
MS03017068	FUSIO	PISOGNE	BRESCIA	ATIM 1
MS03017069	SERRADINO E LUNGA	PISOGNE	BRESCIA	ATIM 1
MS03016006	COSTA JELS	ONETA	BERGAMO	ATIM 2
MS03016013	MONTE ARERA	OLTRE IL COLLE	BERGAMO	ATIM 2
MS03016014	VEDRA, PIZZADELLO E VALLE VEDRA	OLTRE IL COLLE	BERGAMO	ATIM 2
MS03016058	CAMISSINONE	ZOGNO	BERGAMO	ATIM 2
MS03016065	FORCELLA	OLTRE IL COLLE	BERGAMO	ATIM 2
MS03016074	ZAMBLA	OLTRE IL COLLE	BERGAMO	ATIM 2
MS03016094	S. GALLO	SAN GIOVANNI BIANCO	BERGAMO	ATIM 2
MS03097003	SOTTOCAVALLO	BALLABIO	LECCO	ATIM 3
MS03097021	ANNA	ABBADIA LARIANA	LECCO	ATIM 3
MM03097007	VALLE DI BAREDO	PRIMALUNA	LECCO	ATIM 3
MS03016033	CAMISOLO (VAGHI DI SASSO)	VALTORTA	BERGAMO	ATIM 3
MS03016118	ZUC DI VALBONA	VALTORTA	BERGAMO	ATIM 3
MS03097005	RUOLA FAEDO	PRIMALUNA	LECCO	ATIM 3
MS03097006	FAIDALLO	PRIMALUNA	LECCO	ATIM 3
MS03097007	SASSI ROSSI	PRIMALUNA	LECCO	ATIM 3
MS03097008	PIANTELLI	PRIMALUNA	LECCO	ATIM 3
MS03097010	BAITELLO	INTROBIO	LECCO	ATIM 3
MS03097024	RUOLA FAEDO, FAIDALLO, SASSI ROSSI	PRIMALUNA	LECCO	ATIM 3
MS03097028	COBIO E BIANDINO	INTROBIO	LECCO	ATIM 3
MS03097033	CALUMERINO	PRIMALUNA	LECCO	ATIM 3
MS03097035	TROGGIA	INTROBIO	LECCO	ATIM 3
MM03097006	ALPE GRASSO	MARGNO	LECCO	ATIM 3
MS03097025	MORSO ALTO E TRAVERSA ALTA	CORTENOVA	LECCO	ATIM 3
MS03097026	ARTINO	PREMANA	LECCO	ATIM 3
MS03097027	VARRONE E DOSSELLO	INTROBIO	LECCO	ATIM 3

REGIONE LOMBARDIA CONSIGLIO REGIONALE

Codice SMD	Nome SMD	Comune	Provincia	ATIM
MS03016064	BAITE DI CAMPO	RONCOBELLO	BERGAMO	ATIM 4
MS03016066	BRUNONE	VALBONDIONE	BERGAMO	ATIM 4
MS03017002	GAVIERA	PAISCO LOVENO	BRESCIA	ATIM 4
MS03017005	PETAZZA E COSTA	MALONNO	BRESCIA	ATIM 4
MS03017045	MEDEL E LEGNERA	PAISCO LOVENO	BRESCIA	ATIM 4
MS03017047	CARONA	SELLERO	BRESCIA	ATIM 4
MS03017053	PRESABONA	MALONNO	BRESCIA	ATIM 4
MS03017066	PAISCHI E TRAVERSAGNA	PAISCO LOVENO	BRESCIA	ATIM 4
MS03017070	TRAVERSAGNA	PAISCO LOVENO	BRESCIA	ATIM 4
MM03014001	SCINGIASCO	LANZADA	SONDRIO	ATIM 5
MM03014002	ALPE ACQUANEGRA	LANZADA	SONDRIO	ATIM 5
MM03014003	CAMPO CIAPPANICO	TORRE DI SANTA MARIA	SONDRIO	ATIM 5
MS03014001	DOSSI FRANSCIA VALBRUTTA	LANZADA	SONDRIO	ATIM 5
MS03014002	DOSSO FRANSCIA	LANZADA	SONDRIO	ATIM 5
MS03014003	FRANSCIA	LANZADA	SONDRIO	ATIM 5
MS03014006	SCERSCEN	LANZADA	SONDRIO	ATIM 5
MS03014007	ROSSO E BANCHE	LANZADA	SONDRIO	ATIM 5
MS03014008	LANTERNA NORD	LANZADA	SONDRIO	ATIM 5
MS03014010	PIANO DEI MURI	TORRE DI SANTA MARIA	SONDRIO	ATIM 5
MS03014011	SASSO NERO	CHIESA IN VALMALENCO	SONDRIO	ATIM 5
MS03014012	SASSO	CHIESA IN VALMALENCO	SONDRIO	ATIM 5
MS03014013	MASTABIA E LAGO	TORRE DI SANTA MARIA	SONDRIO	ATIM 5
MS03014014	PRA MOSIN A	TORRE DI SANTA MARIA	SONDRIO	ATIM 5
MS03014016	VALBRUTTA	LANZADA	SONDRIO	ATIM 5
MS03014017	PONTICELLI RIVA FRANSCIA	LANZADA	SONDRIO	ATIM 5
MS03014018	MONTE ZOCCA	LANZADA	SONDRIO	ATIM 5
MS03014019	SASSO DELLA PRADACCIA	LANZADA	SONDRIO	ATIM 5
MS03014020	BAGNADA	LANZADA	SONDRIO	ATIM 5
MS03014021	BRUSADA E LARGONE	LANZADA	SONDRIO	ATIM 5
MS03014022	LARGONE SUPERIORE	LANZADA	SONDRIO	ATIM 5
MS03014026	PONTE E GANDA	CHIESA IN VALMALENCO	SONDRIO	ATIM 5
MS03014028	VAL SUELLA	TORRE DI SANTA MARIA	SONDRIO	ATIM 5
MS03014030	BRUSADA PONTICELLI	LANZADA	SONDRIO	ATIM 5
MS03014031	CIMA FRANSCIA MAISA	LANZADA	SONDRIO	ATIM 5
MS03014032	CUP	LANZADA	SONDRIO	ATIM 5
MS03014033	BOCCHETTA DEL CINGIASCO	LANZADA	SONDRIO	ATIM 5
MS03014034	PONTE E VETTO	LANZADA	SONDRIO	ATIM 5
MS03014035	DOSSI DI FRANSCIA NORD-OVEST E RISTORO	LANZADA	SONDRIO	ATIM 5
MS03014039	PIAN DI PREDA ROSSA	BUGLIO IN MONTE	SONDRIO	ATIM 5

REGIONE LOMBARDIA CONSIGLIO REGIONALE

Codice SMD	Nome SMD	Comune	Provincia	ATIM
MS03014042	VALLASCIA	CHIESA IN VALMALENCO	SONDRIO	ATIM 5
MA03097005	VIGNASCIA	DERVIO	LECCO	ATIM 6
MM03097001	LENTREE NORD OVEST	VENDROGNO	LECCO	ATIM 6
MM03097002	FILONE DELLA RIVETTA	DORIO	LECCO	ATIM 6
MM03097004	FILONE DEL LAGHETTO	COLICO	LECCO	ATIM 6
MM03097005	FILONE DELLA MALPENSATA (OLGIASCA)	COLICO	LECCO	ATIM 6
MM03097008	MARATEGNO (CAVA DI SOMMAFIUME)	DORIO	LECCO	ATIM 6
MS03014040	VAL DI MONTE	NOVATE MEZZOLA	SONDRIO	ATIM 6
MS03014041	LA MONTAGNOLA	NOVATE MEZZOLA	SONDRIO	ATIM 6
MS03097012	PERNIGHERA SURLOSASSO BOGIA	TREMENICO	LECCO	ATIM 6
MS03097013	VESINA VALLE STRECCIONE	PAGNONA	LECCO	ATIM 6
MS03097014	PIONA (SPARESE`)	DORIO	LECCO	ATIM 6
MS03097015	GARAVINA II	DORIO	LECCO	ATIM 6
MS03097016	PRECASCIANO	COLICO	LECCO	ATIM 6
MS03097017	VEZZEE VERCIN	DORIO	LECCO	ATIM 6
MS03097019	ALPE CANTELLO	PRIMALUNA	LECCO	ATIM 6
MS03097020	PRECASCIANO II	COLICO	LECCO	ATIM 6
MS03097022	GARAVINA	DORIO	LECCO	ATIM 6
MS03097023	LENTENNO	DORIO	LECCO	ATIM 6
MS03097039	PRECASCIANO III	COLICO	LECCO	ATIM 6
MS03097041	QUAI DELL`ORSO	VENDROGNO	LECCO	ATIM 6
MS03097043	PRECASCIANO I	COLICO	LECCO	ATIM 6
MS03012001	TERESINA	BRUSIMPIANO	VARESE	ATIM 7
MS03012003	VALVASSERA	INDUNO OLONA	VARESE	ATIM 7
MS03012005	VALLONE	BESANO	VARESE	ATIM 7
MS03012006	PONCINI	PORTO CERESIO	VARESE	ATIM 7
MS03012008	PIODE	BESANO	VARESE	ATIM 7
MA03012001	S. MARTA	TERNATE	VARESE	ATIM 9
MA03013001	BAGGERO	MERONE	COMO	ATIM 9
MA03016006	OGNOLI (CORNONCELLO SOPRA - PONTELLO - CALLUNGHE)	TAVERNOLA BERGAMASCA	BERGAMO	ATIM 9
MA03016008	CALLUNGHE	TAVERNOLA BERGAMASCA	BERGAMO	ATIM 9
MA03016009	VIGNOLI	TAVERNOLA BERGAMASCA	BERGAMO	ATIM 9
MA03016011	CORNONCELLO SOPRA	TAVERNOLA BERGAMASCA	BERGAMO	ATIM 9
MA03016013	CA BERCIO` E CA BONORE`	UBIALE CLANEZZO	BERGAMO	ATIM 9
MA03016017	S. FAUSTINO	NEMBRO	BERGAMO	ATIM 9
MA03016020	LISSO	SEDRINA	BERGAMO	ATIM 9
MA03097001	RIO DEL GAMBAIONE	CASSAGO BRIANZA	LECCO	ATIM 9
MA03097002	RONCO	MISSAGLIA	LECCO	ATIM 9
MA03097004	VALLE S. CROCE	MISSAGLIA	LECCO	ATIM 9

REGIONE LOMBARDIA CONSIGLIO REGIONALE

Codice SMD	Nome SMD	Comune	Provincia	ATIM
MA03097006	CRESCENZAGA	ROVAGNATE	LECCO	ATIM 9
MA03097007	RATTA	ROVAGNATE	LECCO	ATIM 9
MA03097008	S. STEFANO	BULCIAGO	LECCO	ATIM 9
MA03097009	RIO DEL GAMBAIONE 2	CASSAGO BRIANZA	LECCO	ATIM 9
MA03097011	ALPETTO	CESANA BRIANZA	LECCO	ATIM 9
MA03097015	BAGGERO E BRENNO	COSTA MASNAGA	LECCO	ATIM 9
MA03097016	BRENNO	COSTA MASNAGA	LECCO	ATIM 9
MM03016002	MONTE CURA	PRADALUNGA	BERGAMO	ATIM 9
MM03016005	PONTELLO	TAVERNOLA BERGAMASCA	BERGAMO	ATIM 9
MM03017002	MARONE SERIOLI	MARONE	BRESCIA	ATIM 9
MS03012004	SASSO POIANO	CARAVATE	VARESE	ATIM 9
MS03013001	VERGONESE	BELLAGIO	COMO	ATIM 9
MS03016046	CORNONCELLO (SOPRA - SOTTO)	TAVERNOLA BERGAMASCA	BERGAMO	ATIM 9
MS03016050	VALLE DEI PRIGIONIERI	PRADALUNGA	BERGAMO	ATIM 9
MS03016076	CA` BIANCA	PARZANICA	BERGAMO	ATIM 9
MS03016106	CORNONCELLO SOTTO	TAVERNOLA BERGAMASCA	BERGAMO	ATIM 9
MS03016111	MONTE SANTO STEFANO	CAROBBIO DEGLI ANGELI	BERGAMO	ATIM 9
MS03016114	BOSCA	PARZANICA	BERGAMO	ATIM 9
MS03016115	VAL TROMELLO	ALBINO	BERGAMO	ATIM 9
MS03016120	CORNONCELLO	TAVERNOLA BERGAMASCA	BERGAMO	ATIM 9
MS03097037	CAPPONA	MONTEVECCHIA	LECCO	ATIM 9
MS03097038	MONTEVECCHIA I	MISSAGLIA	LECCO	ATIM 9
MS03097040	MONTEVECCHIA II	MONTEVECCHIA	LECCO	ATIM 9
MS03097042	MONTICELLI	ROVAGNATE	LECCO	ATIM 9
MA03018001	VALLECROSIA	GOLFERENZO	PAVIA	ATIM 10
MA03018007	MORZONE MARCHISOLA	MONTECALVO VERSIGGIA	PAVIA	ATIM 10
MA03018018	COSTA DEI PIAGGI	CANEVINO	PAVIA	ATIM 10
MA03018019	NOCE BECCA	GOLFERENZO	PAVIA	ATIM 10
MA03018020	POGGIO ALESSI	VOLPARA	PAVIA	ATIM 10
MA03018021	RIVA DI FRANCIA	MONTECALVO VERSIGGIA	PAVIA	ATIM 10
MA03018022	VIGNAZZA	MONTECALVO VERSIGGIA	PAVIA	ATIM 10
MM03018003	FRANCIA SUD	MONTECALVO VERSIGGIA	PAVIA	ATIM 10
MM03018004	FRANCIA VIGNA	MONTECALVO VERSIGGIA	PAVIA	ATIM 10
MM03018005	FRANCIA B	MONTECALVO VERSIGGIA	PAVIA	ATIM 10
MM03018008	ZAMBELLI	MONTECALVO VERSIGGIA	PAVIA	ATIM 10
MM03018011	CERRUTI VERSIGGIA	MONTECALVO VERSIGGIA	PAVIA	ATIM 10
MS03018005	SCUROPASSO	MONTECALVO VERSIGGIA	PAVIA	ATIM 10
MS03018015	BOSCHETTO	MONTECALVO VERSIGGIA	PAVIA	ATIM 10
MS03018016	ANCOMORELLO	MONTECALVO VERSIGGIA	PAVIA	ATIM 10

REGIONE LOMBARDIA CONSIGLIO REGIONALE

Codice SMD	Nome SMD	Comune	Provincia	ATIM
MS03018027	COSTA DEI PIAGGI COSTA DI SOTTO	CANEVINO	PAVIA	ATIM 10
MS03018030	LARDERA	MONTECALVO VERSIGGIA	PAVIA	ATIM 10
MS03012007	PLACCO (CERESIO)	LAVENO-MOMBELLO	VARESE	ATIM 11

3.8. Iter per la presentazione di istanza di valorizzazione

Per i Siti Minerari Dismessi elencati in Tabella 3.6, il Programma regionale per il recupero e la valorizzazione del patrimonio minerario dismesso individua uno specifico iter per il rilascio dell'autorizzazione, proponendo alcune modifiche sia relative al procedimento amministrativo per il rilascio dell'autorizzazione regionale, sia alla documentazione che il richiedente l'autorizzazione deve presentare alla struttura regionale competente rispetto a quanto indicato nel "*Regolamento regionale 17 marzo 2015 - n. 2 " Criteri e modalità per il rilascio dell'autorizzazione per gli interventi di valorizzazione del patrimonio minerario dismesso, ai sensi dell'articolo 6, comma 4, della legge regionale 10 dicembre 2009, n. 28 «Disposizioni per l'utilizzo e la valorizzazione del patrimonio minerario dismesso»*"

L'iter definisce un percorso logico-consequenziale di ammissibilità dell'istanza, individuando la documentazione che obbligatoriamente il richiedente dovrà presentare alla struttura regionale competente, affinché il procedimento di rilascio dell'autorizzazione possa proseguire.

L'iter per la presentazione dell'istanza di valorizzazione è descritto di seguito e riportato in Figura 3.4.

STEP 1. Al fine di poter presentare istanza di valorizzazione, il soggetto richiedente deve obbligatoriamente far effettuare una perizia chirotterologica finalizzata a verificare la presenza e/o possibile presenza di chirotteri nei luoghi oggetto dell'intervento di valorizzazione (*sensu* Art. 2 (Definizioni) del Regolamento regionale 17 marzo 2015 - n. 2). La perizia deve essere svolta da chirotterologo esperto sulla base di quanto indicato in "Merlin D. Tuttle, Daniel A.R. Taylor, 1998. BATS AND MINES. RESOURCE PUBLICATION NO. 3. Bat Conservation International, Inc.". Qualora l'esito della perizia risultasse negativo, ovvero portasse ad escludere la presenza di chirotteri e/o l'utilizzo da parte degli stessi dei luoghi oggetto dell'intervento di valorizzazione, il proponente può proseguire l'iter di presentazione dell'istanza di valorizzazione allegando l'esito della perizia chirotterologica alla documentazione indicata all'Art. 4 (Presentazione dell'istanza di autorizzazione) del Regolamento regionale 17 marzo 2015 - n. 2.

STEP 2. Nel caso in cui la perizia chirotterologica abbia esito positivo, ovvero venga accertata la presenza o la possibile presenza di chirotteri nei luoghi oggetto dell'intervento di valorizzazione, il soggetto richiedente deve obbligatoriamente far eseguire da un chirotterologo esperto, attività di monitoraggio finalizzata a verificarne l'uso in tutte le stagioni. In merito alle modalità di monitoraggio, sarà cura del chirotterologo esperto definire le metodiche di censimento più appropriate per il contesto in esame sulla base di quanto indicato nel "Piano d'Azione per i Chirotteri in Lombardia" elaborato nell'ambito del "Progetto LIFE14 IPE IT 018 GESTIRE2020 "Nature Integrated Management to 2020".

Qualora l'esito del monitoraggio risultasse negativo, ovvero portasse ad escludere la presenza di chirotteri e/o l'utilizzo da parte degli stessi dei luoghi oggetto dell'intervento di valorizzazione, il proponente può proseguire l'iter di presentazione dell'istanza di valorizzazione allegando l'esito della perizia chirotterologica e la relazione relativi agli esiti delle attività di monitoraggio implementate, alla documentazione indicata all'Art. 4 (Presentazione dell'istanza di autorizzazione) del Regolamento regionale 17 marzo 2015 - n. 2.

STEP 3. Nel caso in cui il monitoraggio abbia confermato la presenza la presenza e/o l'utilizzo da parte dei chirotteri dei luoghi oggetto dell'intervento di valorizzazione, il soggetto richiedente deve obbligatoriamente far redigere da parte di chirotterologo esperto un progetto di tutela della/e specie

REGIONE LOMBARDIA CONSIGLIO REGIONALE

censite. Il progetto dovrà tenere conto delle indicazioni riportate nel "Piano d'Azione per i Chirotteri in Lombardia" elaborato nell'ambito del "Progetto LIFE14 IPE IT 018 GESTIRE2020 "Nature Integrated Management to 2020".

Figura 3.4 – Schema dell'iter di presentazione dell'istanza di valorizzazione: percorso logico-consequenziale di ammissibilità

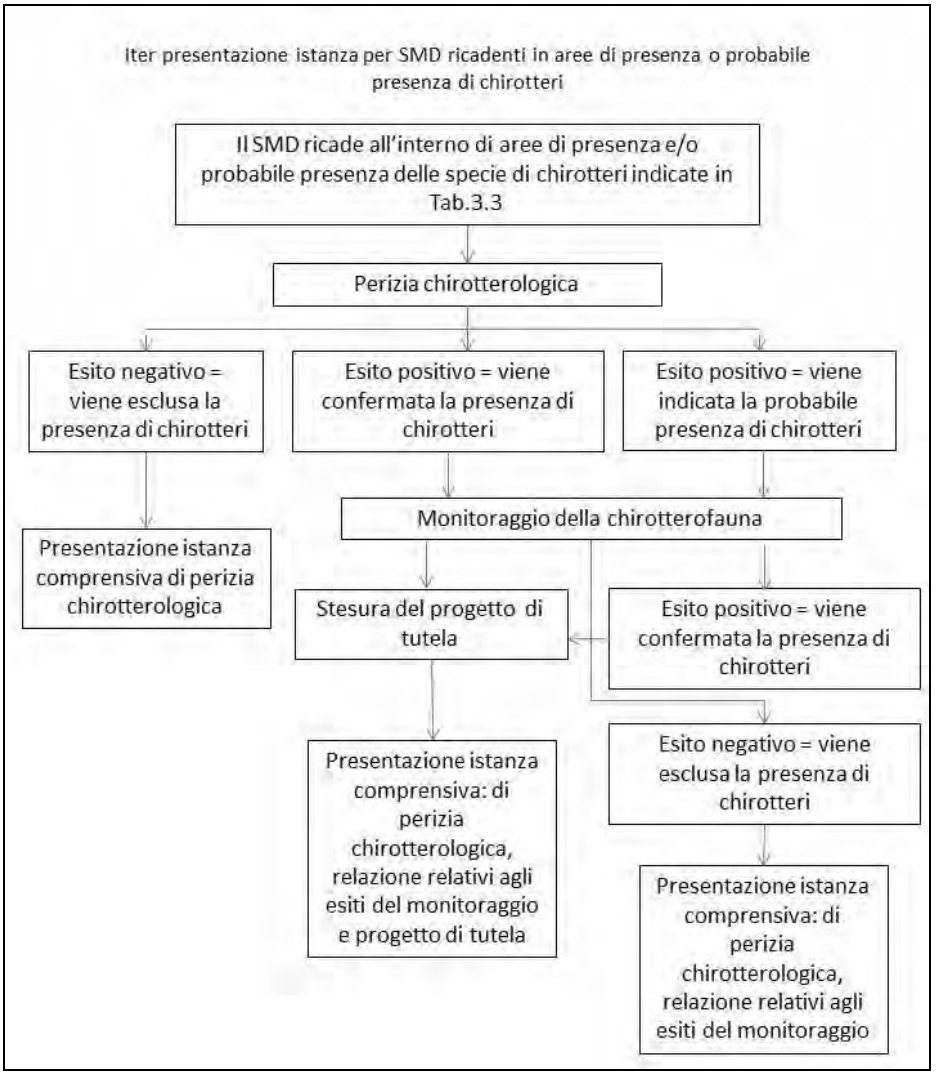

3.9. Istanze di valorizzazione autorizzate ricadenti in Siti Rete Natura 2000

Di seguito si riporta tabella relativa alle istanze di valorizzazione già approvate organizzata nei seguenti campi: codice univoco identificativo (Cod. SMD) e nome (Nome SMD) del Sito Minerario Dismesso come da Catasto Regionale, comune e provincia, eventuale codice (Cod. ZSC) e nome (Nom. ZSC) della Zona Speciale di Conservazione in cui ricade il Sito Minerario Dismesso, eventuale codice (Cod. ZPS) e nome (Nom. ZPS) della Zona di Protezione Speciale in cui ricade il Sito Minerario Dismesso e riferimenti relativi al decreto regionale di approvazione dell'istanza di valorizzazione.

REGIONE LOMBARDIA CONSIGLIO REGIONALE

Tabella 3.7 - Dati relativi ai SMD per i quali Regione Lombardia ha già autorizzato l'istanza di valorizzazione; in arancio i SMD ricadenti in Siti Natura 2000

Cod. SMD	Nome SMD	Comune	Prov	Cod. ZSC	Nom ZSC	Cod. ZPS	Nom. ZPS	Autorizzazione Istanza
MS03016006	Costa Jels	Gorno	BG					Decreto regionale n. 2262 del 30/03/2016
MS03017010	Tassara S. Aloisio	Collio	BS					Decreto regionale n. 1443 del 02/03/2016
MS03097021	Anna - Pian dei Resinelli	Abbadia Lariana	LC			IT2030601	Grigne	Decreto regionale n. 9087 del 20/09/2016
MS03014020	Bagnada	Lanzada	SO					Decreto regionale n. 356 del 25/01/2016
MM03016006	Paglio Pignolino	Dossena	BG					Decreto regionale n. 5418 del 10/06/2016
MS03097033	Calumerino - Cortabbio	Primaluna	LC					Decreto regionale n. 6727 del 06/08/2015
MS03017007	Marzoli (Pezzaze)	Pezzaze	BS					Decreto regionale n. 5607 del 15/06/2016
MM03016003	Gaffiona (del Gaffione)	Schilpario	BG			IT2060401	Parco Regionale Orobie Bergamasche	Decreto regionale n. 8467 del 12/07/2017
MS03016004	Miniera Foghera	Oneta	BG					Decreto regionale n. 2828 del 28/02/2019

Delle 9 istanze di valorizzazione autorizzate al 31/12/2019, solo 2 sono relative a Siti Minerari Dismessi ricadenti in Zone Speciali di Conservazione istituite ai sensi della Direttiva 2009/147/CE (Uccelli), nello specifico:

- MS03097021 Anna - Pian dei Resinelli, istanza autorizzata con Decreto regionale n. 9087 del 20/09/2016, ricadente nella ZPS IT2030601 Grigne;
- MM03016003 Gaffiona (del Gaffione), istanza autorizzata con Decreto regionale n. 8467 del 12/07/2017, ricadente nella ZPS IT2060401 Parco Regionale Orobie Bergamasche.

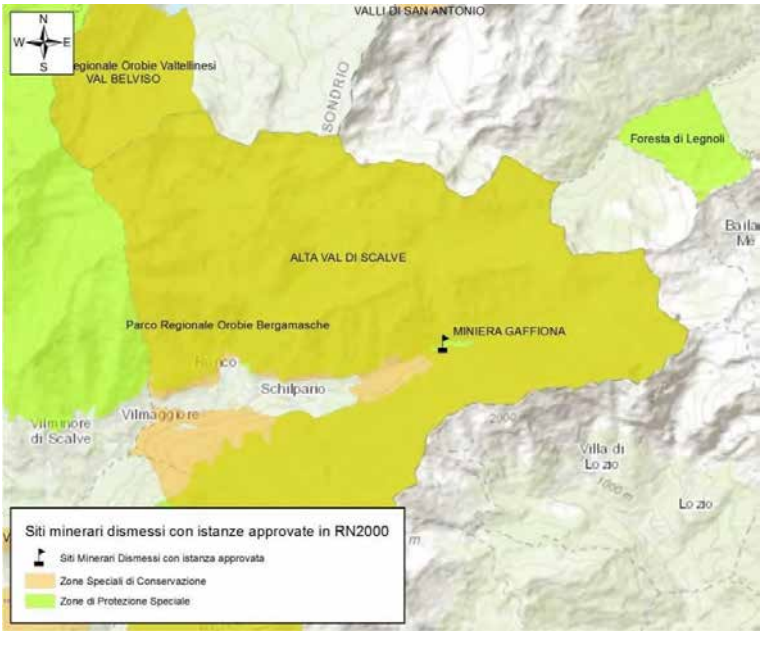

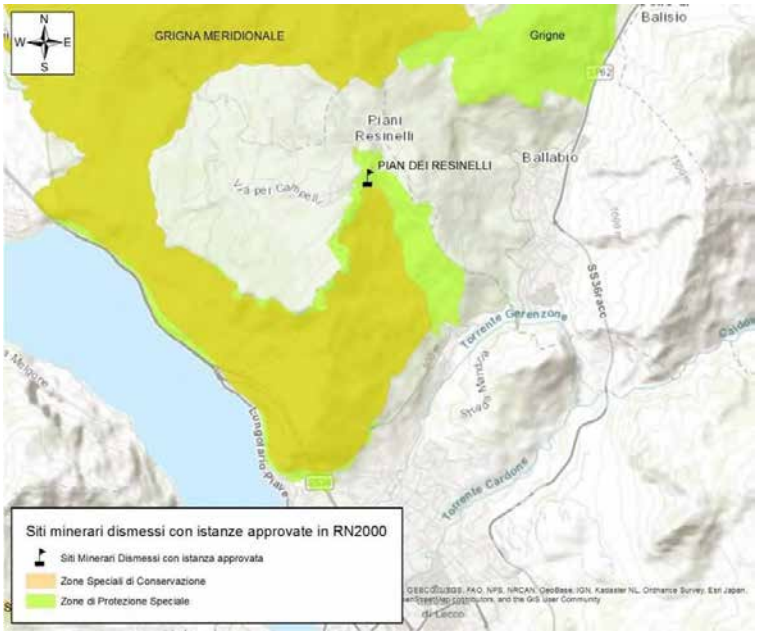

Nel merito, si sottolinea che i permessi di ricerca per entrambi i siti sono stati rilasciati prima del riconoscimento di aree ricadente in Rete Natura 2000.

In particolare:

- per il sito minerario dismesso Anna - Pian dei Resinelli (MS03097021 - istanza autorizzata con Decreto regionale n. 9087 del 20/09/2016), il permesso di ricerca rilasciato con Decreto Ingegnere Capo Distretto Minerario di Milano n.14/99 del 08/09/99, antecedente l'istituzione della ZPS IT2030601 Grigne, il cui riconoscimento è avvenuto con d.g.r. 3624/06;
- per il sito minerario dismesso Gaffiona (del Gaffione, MM03016003, istanza autorizzata con Decreto regionale n. 8467 del 12/07/2017), il permesso di ricerca rilasciato con Decreto Ingegnere Capo Distretto Minerario di Bergamo n.3/98 del 13/06/98, antecedente l'istituzione della ZPS IT2060401 Parco Regionale Orobie Bergamasche, il cui riconoscimento è avvenuto con d.g.r. 3624/06 e 4197/07.

Inoltre, si sottolinea che la dismissione dei siti minerari e la loro successiva valorizzazione, ha comportato il passaggio ad attività meno impattanti rispetto all'estrazione mineraria.

REGIONE LOMBARDIA CONSIGLIO REGIONALE

4. Cenni storici sull'attività mineraria in Lombardia

Vengono qui delineati i tratti salienti della storia mineraria della Lombardia, focalizzando l'attenzione soprattutto sull'attività estrattiva dei principali metalli di base, quali ferro, piombo, rame e zinco.

Informazioni più dettagliate sulla storia antica e recente delle attività estrattive di minerali non metallici (miniere di barite, talco e lignite, cave di pietra ollare, rocce serpentinitiche, marne da cemento) sono riportate nel capitolo seguente, nelle sezioni riguardanti i singoli siti estrattivi di questi minerali.

Le origini dell'attività mineraria nelle Alpi lombarde è da far risalire ad epoca protostorica, sebbene non vi siano al momento dati certi per quanto riguarda le fasi più antiche.

I dati archeologici attestano lo svolgimento di attività metallurgiche nel territorio regionale ameno a partire dalla tarda età del Bronzo: l'esempio più antico ad oggi noto è quello della struttura utilizzata per la lavorazione del bronzo identificata negli scavi dell'abitato di Parre (BG), da collocare nel Bronzo Recente/Bronzo Finale (XIII-IX sec. a.C.) Per questa ragione, in considerazione della relativa abbondanza di minerali di rame in area lombarda, è verosimile ipotizzare uno sviluppo abbastanza precoce anche della coltivazione mineraria. Tuttavia le prime evidenze sicure dello sfruttamento dei filoni metalliferi, e parallelamente dello sviluppo dell'attività metallurgica, sono da riferire all'età del ferro: i dati più significativi al riguardo sono quelli messi in luce dagli scavi degli insediamenti minerari di Cevo e di Berzo Demo in Valle Camonica (BS), sorti nel corso del VI sec. a.C. in connessione con lo sfruttamento delle miniere di rame e ferro della zona, e soprattutto quelli delle ricerche sulla miniera di rame di Campolungo a Bienno, sempre in Valle Camonica, dove sono stati rinvenuti manufatti datati alla prima età del ferro.

Tra la tarda età del ferro e la prima età romana (II sec. a.C.-I sec. d.C.) si inquadra anche l'inizio dello sfruttamento dei filoni di minerale ferroso dei Piani d'Erna (LC).

Le prime fonti scritte che fanno menzione delle attività estrattive risalgono naturalmente all'epoca romana. Un riferimento esplicito si trova ad esempio in un noto passo di Plinio (Nat. Hist XXXIV,2: *fit et e lapide aeroso, quem vocant cadmean, celebri trans maria et quondam in Campania, nunc et in Bergomatium agro extrema parte Italiae*), che menziona i giacimenti di zinco della bergamasca. Benché le tracce materiali siano scarse, è verosimile che i giacimenti di ferro, rame, zinco e piombo del territorio lombardo fossero noti e sfruttati in modo relativamente sistematico nel corso dell'età imperiale.

La coltivazione mineraria prosegue in età medievale: tracce estrattive comprese cronologicamente tra l'Alto Medioevo ed il XV secolo sono state individuate nel territorio del Comune di Berzo Inferiore (Loc. Piazzalunga), mentre a Bienno (BS) gli impianti di lavorazione siderurgica individuati a Ponte val di Gabbia attestano un'attività di estrazione dei minerali ferrosi in epoca tardoantica/altomedievale.

Il primo documento scritto a riguardo è il polittico di Santa Giulia, documento datato 905-906 d.C., che indica fra i possedimenti del monastero bresciano delle miniere di ferro in comune di Pisogne, borgo dell'alto Sebino (BG).

Nel territorio bergamasco, tra la fine del X e l'inizio dell'XI secolo si consolida il potere vescovile che determinerà le vicende dei secoli successivi, comprese le numerose controversie circa lo sfruttamento delle miniere delle valli.

In questo periodo, oltre alla coltivazione dei giacimenti di rame e ferro, si accese l'interesse anche nei confronti dell'estrazione dell'argento dalla galena, presente nei giacimenti della zona (in particolare in Val Seriana) così come nel lecchese. Nei secoli XI, XII e XIII alcune di queste miniere, dette *argentiere*, furono al centro di vivaci diatribe tra gli abitanti delle valli, il Vescovo e la città di Bergamo.

Le notizie sulla Val Brembana e sulla Valsassina, per esempio, indicano che in esse si erano sviluppate comunità autonome, dove lo Stato, scarsamente presente, era sentito come un'entità astratta a cui versare tasse annuali e fornire uomini per l'esercito o per i lavori pubblici. Il potere centrale, infatti, tendeva a non interferire nella vita delle vallate.

REGIONE LOMBARDIA CONSIGLIO REGIONALE

Anche le altre valli lombarde godettero per molti secoli di uno stato di parziale indipendenza, grazie ai loro Statuti Minerari (il primo è quello di Bovegno in Val Trompia del 1314), che accordavano ampie libertà ai singoli comuni.

Un primo periodo di particolare fioritura delle miniere può essere collocato nel XIV secolo, quando l'ampliamento degli scambi commerciali in Europa, permette l'espansione dell'economia e il diffondersi delle transazioni monetarie anche in paesi dove questa pratica era ancora poco diffusa.

Ne derivò un aumento della domanda dei metalli che portò a un notevole sviluppo delle attività minerarie. A questo fenomeno, in Lombardia si aggiunse un forte aumento della richiesta di armi, che generò anch'esso una notevole intensificazione dei lavori minerari e di fusione del ferro, esercitati in piccoli impianti che si moltiplicarono soprattutto nelle valli bergamasche e bresciane.

Dopo l'annessione di queste valli alla Repubblica di Venezia (1428), la Serenissima volle assicurarsi un diritto di prelazione per l'acquisto delle armi e ravvivò il settore estrattivo con frequenti e importanti commissioni. I minerali erano fusi nelle valli stesse e poi lavorati sul posto e in parte in piccoli centri urbani.

Le valli bresciane e bergamasche erano indipendenti non solo dalle città di pianura, ma anche dalla Repubblica di Venezia, che non applicò il proprio Codice Minerario del 1488, lasciando che rimanessero in vigore gli statuti minerari locali.

Giovanni Da Lezze, militare e politico della Repubblica di Venezia, autore del prezioso *Catastico Bresciano*, nella sua relazione del 1596 sulla provincia di Bergamo, fa una descrizione dettagliata sulle miniere esistenti e sui metodi di cavar minerali, in cui scrive: "*Sono nelle montagne del teritorio et vallate di Bergamo molte minere di diverse sorte di metalli, delle quali in parte si cava la vena, in parte si è abandonata*".

L'ampia libertà di cui godevano le vallate e l'atteggiamento della Serenissima, pronta a cedere alle richieste dei montanari e a proteggerli da eventuali intromissioni nei loro affari da parte delle città di pianura, erano dettati da motivi politici ed economici. Il governo veneto sapeva, infatti, che il controllo dei territori montani sarebbe stato troppo difficile e costoso da realizzare.

Per tali motivi, i mercanti della Val Trompia e della Val Sabbia ottennero la libertà di commerciare e vendere manufatti di ferro per tutto il territorio veneto, senza ostacoli.

Nei primi anni del '500 si interessò dei giacimenti della zona bergamasca anche Leonardo da Vinci. In un suo disegno, attualmente conservato nel museo Windsor a Londra, sono evidenziate le zone minerarie di piombo e zinco delle Val del Riso e Val Parina, con esplicito riferimento ai territori di Gorno, Oneta, Oltre il Colle e Dossena.

Nel Ducato di Milano venne invece attuata una politica improntata al protezionismo, con iniziative volte a sostenere la produzione, vietare l'emigrazione di maestranze, incoraggiare l'importazione di prodotti grezzi e semilavorati e concedere numerosi permessi di ricerca.

La Valsassina, per contro, godette di notevole indipendenza collocandosi al crocevia tra il Ducato di Milano, la Valtellina e le regioni transalpine; un'area spesso in fermento e spesso sottoposta a saccheggi da parte di truppe di soldati che la attraversavano.

Fra la Valsassina e le terre bergamasche maturarono mutui scambi di collaborazione che perdurarono anche dopo l'annessione di queste ultime alla Repubblica di Venezia: maestranze della Val Brembana continuarono, infatti, a migrare in Valsassina sino a tutto il XVI secolo.

Dalla seconda metà del XV secolo alla fine del XVII secolo le miniere dell'Alta Lombardia godettero di un periodo particolarmente fiorente, pur alternato a fasi di crisi, diventando questo territorio, luogo di concentrazione e smistamento dei commerci della Pianura Padana con l'Europa Transalpina.

Lo sviluppo dell'attività commerciale offrì uno stimolo alla crescita dell'attività manifatturiera e, conseguentemente, acquistarono importanza anche le industrie metallurgiche e le miniere di ferro di quelle

REGIONE LOMBARDIA CONSIGLIO REGIONALE

aree, favorite dalla facile accessibilità e dalla a boschi ancora ricchi di legname, utile alla lavorazione dei metalli.

La presenza in Valle Camonica e Val di Scalve di miniere di ferro, piombo, rame e argento diede impulso all'attività estrattiva.

Intorno al 1570 ci fu una prima crisi, a seguito delle restrizioni imposte dalla Repubblica di Venezia nella politica del mercato delle armi.

Nel 1665 si registra un'altra crisi mineraria, come effetto della promulgazione delle nuove norme sulla demanialità del sottosuolo, che interessarono anche le valli bresciane e bergamasche, che subirono l'imposizione del pagamento dei tributi; la cosiddetta decima.

Seguirono fortissime polemiche e resistenze che spinsero Venezia, ormai in piena decadenza, a nominare un Magistrato per regolare le investiture delle miniere e percepire le imposte.

Le valli resistettero creando disordini e riuscendo ad ottenere un accordo per una tassazione forfettaria, non sufficiente però a migliorare la situazione.

Se da un lato si promulgavano provvedimenti che aprivano ai mercati e alla libera circolazione delle merci entro i confini di Stato, dall'altro si emanavano provvedimenti di segno opposto, inclini al protezionismo che penalizzavano l'iniziativa imprenditoriale, da cui il declino siderurgico delle aree bresciane e bergamasche.

Ad accelerare il declino provvide la peste del 1630.

Negli stessi anni, la Valsassina non se la passava meglio: dopo un periodo di prosperità sotto Francesco Sforza e sino al 1535, quando il Ducato di Milano passò sotto il dominio spagnolo, seguì un'epoca di guerre che sottraendo forza lavoro, riducevano sensibilmente i commerci, già in crisi per la concorrenza di prodotti stranieri.

Dal XV secolo, infatti, in Europa si registrano notevoli progressi nella tecnica mineraria, che favorirono lo sviluppo di miniere nei giacimenti tirolesi, sassoni, boemi e ungheresi. Inoltre, il conservatorismo della Spagna, con le sue politiche protezionistiche, efficaci solo nel breve periodo, si rivelò ben presto dannoso, impedendo quella sana concorrenza che avrebbe portato a stimolare innovazioni e progresso tecnologico.

Nelle valli bresciane, bergamasche e in Valsassina, le compagnie minerarie erano amministrate principalmente in comproprietà; i soci finanziatori venivano compensati con una quantità di minerale proporzionale alla loro quota, essendo i loro capitali, necessari a sostenere i costi per assicurare l'attività mineraria. Il lavoro nelle miniere si svolgeva soprattutto in inverno da parte di agricoltori o pastori, mentre nella bella stagione si provvedeva alle operazioni di arrostimento, torrefazione e cernita del minerale.

A differenza del resto d'Europa, infatti, i minatori delle valli lombarde non costituivano una specifica categoria di lavoratori.

Col passaggio del Ducato di Milano all'Austria (1706), il settore minerario visse un periodo di crisi caratterizzato da scarsa organizzazione produttiva associata a una pesante arretratezza tecnologica.

Nel 1776 il governo avviò un piano per incrementare la produzione siderurgica, riuscendo ad ottenere discreti risultati nella ricerca di nuovi giacimenti e nell'apertura di siti minerari, come successe in Val Cavargna, Val Travaglia e sopra Rezzonico; progressi ci furono anche nell'innovazione tecnologica.

Nelle valli bresciane e bergamasche, invece, non ci furono interventi utili da parte dello Stato, e i metodi estrattivi rimasero gli stessi ereditati e tramandati nel tempo.

La Repubblica di Venezia, sempre in forte decadenza, continuò a concedere la gestione dei giacimenti in regime privatistico, consentendo un intenso sfruttamento del ferro alpino. La Val di Scalve continuò a godere del privilegio di poter vendere il ferro, provvedendo anche a esportarlo.

REGIONE LOMBARDIA CONSIGLIO REGIONALE

Durante il periodo napoleonico la metallurgia acquistò grande impulso. La Repubblica Cisalpina proseguì infatti la politica del governo austriaco che aveva concesso incentivi a chi scopriva e/o attivava nuove miniere.

Il Regno Italico, nel 1808, emanò la Legge italica sulle miniere e fondò il Consiglio delle Miniere formato da tecnici esperti, col compito di ispezionare le miniere e vigilare sul funzionamento degli impianti metallurgici. Questi periti avrebbero dovuto redigere anche una Carta Mineralogica del Regno, che non fu però mai realizzata.

Con l'istituzione del Consiglio delle miniere, provvedimento utile e necessario per disciplinare il settore minerario, inevitabilmente emersero dispute e controversie che terminarono solo con la caduta del governo napoleonico.

Con il ritorno dell'Austria, nel 1815, tornò a flettere l'interesse verso il settore minerario. Gli austriaci, avendo a disposizione i grossi giacimenti minerari dell'Impero, erano poco interessati alle piccole miniere lombarde. Questa situazione portò all'importazione in Lombardia di prodotti siderurgici dalla Stiria e dalla Carinzia, con conseguente declino d'importanza delle imprese locali.

L'industria mineraria lombarda rimase così imprigionata in un contesto sociale privo di capacità di rinnovamento e vessato da un avverso regime giuridico, che portò a una sempre più scarsa produttività delle miniere, mancando il combustibile per la lavorazione del minerale, con conseguente discontinuità del lavoro estrattivo e relativo affinamento, con successiva chiusura di impianti.

La situazione non cambiò in meglio con l'emanazione della Legge 14 febbraio 1857, che estese al Lombardo-Veneto la Legge Montanistica austriaca. Con l'annessione della Lombardia al Regno di Sardegna, la Legge austriaca del 1857 fu sostituita con quella piemontese, che però non riuscì a far superare le difficoltà del settore minerario.

Per quanto riguarda l'attività estrattiva del ferro e la connessa siderurgia, i giacimenti lombardi erano chiamati "buchi di talpe" ed erano diventati famosi per l'arcaicità delle loro organizzazioni economiche e giuridiche, nonché per carenza di adeguate conoscenze tecnico-scientifiche con cui erano condotti.

Il lavoro divenne sempre più aleatorio e di anno in anno qualche miniera chiudeva e qualche forno si spegneva.

La produzione di ferro e ghisa si ridusse perciò negli anni successivi all'unificazione del Regno d'Italia, a causa dell'arretratezza delle tecniche produttive e della mancanza di innovazione degli impianti.

Negli anni Novanta dell'Ottocento, all'indomani dell'inaugurazione della Ferrovia del San Gottardo, importante asse ferroviario per gli scambi delle merci con il Nord Europa, parecchie ferriere chiusero.

Il fenomeno fu molto sentito nelle valli bergamasche, dove era iniziata anche la coltivazione della fluorite, utilizzata nelle fonderie, e il numero di miniere attive si ridusse notevolmente.

Tuttavia, non mancarono iniziative di rilevante importanza tecnica ed economica, come la ferriera dei Gregorini a Castro, presso Lovere e la fonderia Glisenti in Val Trompia, che contribuì alla ripresa della coltivazione della miniera di Bovegno. Il complesso di stabilimenti di Brescia, Lovere e Forno d'Allione, con le miniere di ferro della Valcamonica, Val di Scalve e Val Seriana, e l'impianto idroelettrico di Barbellino, rappresentò per vari decenni uno dei più imponenti gruppi industriali italiani.

Per il comparto piombo e zinco rinacque l'interesse estrattivo intorno al 1860, soprattutto nelle valli bergamasche Brembana e Seriana, da parte di imprenditori locali e società toscane e liguri.

A partire dal 1877 subentrarono nel distretto di Gorno, Oneta e Oltre il Colle società inglesi, come Gibson e Richardson, The English Crown Spelter, e dal 1888 la società belga Vieille Montagne di Liegi, meglio dotate in quanto a capitali, attrezzature e conoscenze tecnologiche e geo-minerarie.

La produzione di minerale piombo–zincifero arricchito aumentò considerevolmente, anche in confronto a quello ferrifero. Solo gli impianti erano gestiti direttamente dalle società concessionarie, il resto del lavoro di miniera era affidato in appalto a imprese locali; vere e proprie organizzazioni aziendali a

REGIONE LOMBARDIA CONSIGLIO REGIONALE

impronta artigianale. Erano i cosiddetti *impresari*, persone intraprendenti e pratiche, che facevano il contratto con la società per un determinato cantiere, poi ingaggiavano persone di fiducia: *minadùr*, esperti non solo nello scavo ma anche nel seguire e scoprire le vene del minerale; i *"portì"*, ragazzi addetti a trasportare il minerale fuori dalla miniera; le *"taissine"*, donne addette alla cernita del minerale; il fabbro per il necessario e continuo rifacimento del tagliente ai ferri da mina; e altri operai di manovalanza. Con il prezzo concordato l'impresario doveva pagare oltre gli operai, anche gli attrezzi e l'esplosivo per le mine. Il lavoro era retribuito generalmente a cottimo.

Il minerale era trasportato con carri a Bergamo e poi in ferrovia a Genova per essere concentrato e raffinato all'estero. Solo nel 1893 entrò in produzione una laveria gravimetrica per le calamine a Oneta e nel 1885 venne terminata la ferrovia che collegava la Val Seriana a Bergamo.

Con la Prima Guerra Mondiale l'industria siderurgica e meccanica diventò uno dei più importanti rami produttivi nazionali: la forte domanda di mezzi bellici portò a un intenso sfruttamento dei giacimenti di ferro e furono riaperte diverse miniere soprattutto nella bergamasca e nel bresciano.

Con la fine della Guerra, la manodopera impiegata in miniera, rifluì nell'agricoltura.

Negli anni Venti del Novecento la decadenza delle miniere continuò, nonostante un tentativo di rilancio nel bresciano, dove iniziò l'estrazione della fluorite nel 1928, mentre nelle valli bergamasche e in Valsassina acquistò un certo rilievo la barite.

Nel 1922 la English Crown Spelter Company chiude le proprie miniere di piombo e zinco nel Distretto di Gorno. Queste vengono rilevate dalla Soc. Vieille Montagne, che introduce importanti lavori di ammodernamento e potenziamento, come teleferiche, gallerie di servizio e ricerca, linee ferroviarie decauville.

Per quanto riguarda il comparto ferrifero, nel 1936 l'avvio della politica autarchica consentì la produzione di ghisa nelle valli bergamasche e una buona ripresa delle miniere di ferro.

Le concessioni minerarie, sino ad allora gestite da imprenditori locali, furono rilevate da importanti società come Falck, Ilva, Breda, Franchi-Gregorini e Ferromin, che attuarono un processo di ammodernamento generale degli impianti.

Nei primi anni Quaranta, nella fase più acuta della guerra, si raggiunse il massimo della produzione mineraria nel settore siderurgico, in cui spiccò a livello internazionale negli anni a seguire l'industria siderurgica Falck, che mantenne alto il livello produttivo di metallo, grazie ad una verticalizzazione del processo produttivo e agli aiuti del Piano Marshall.

Intorno agli anni Settanta in Lombardia cessò ogni attività estrattiva per minerali di ferro.

Nel comparto piombo-zincifero invece, con l'inizio del secondo conflitto mondiale, lo Stato Italiano dichiara la decadenza della Concessione mineraria della belga Soc. Vieille Montagne, che viene assegnata alla S. A. Nichelio e Metalli Nobili (Gruppo AMMI), che proseguirà nell'attività estrattiva fino al 1945, quando, titolare della Concessione diventa S.A.P.E.Z. (Società Anonima Piombo e Zinco) e le miniere del Distretto di Gorno vengono chiuse.

Nel primo dopoguerra, sempre con i fondi stanziati dagli Stati Uniti (Piano Marshall), lo Stato italiano finanziò grandi opere di ammodernamento della produzione mineraria per piombo e zinco nelle valli del Riso e Parina. A Gorno venne attivato un nuovo "impianto di flottazione integrale"; una nuova lunga teleferica a più tratte e nuove gallerie servite da binario ferroviario furono approntate per portare il minerale dai cantieri lontani fino al nuovo impianto.

A Ponte Nossa sorse il nuovo stabilimento elettrolitico per lo zinco, che consentì il trattamento locale del minerale, evitando un dispendioso viaggio all'estero.

Nel 1952 le numerose concessioni per piombo e zinco delle valli del Riso e Parina vennero riunite in due sole, denominate rispettivamente *Valseriana e Valbrembana* e nel 1955 trasferite dalla SAPEZ all'AMMI (Azienda Minerali Metallici Italiani).

REGIONE LOMBARDIA CONSIGLIO REGIONALE

A partire dagli anni Cinquanta si assiste ad un tentativo di ripresa nell'estrazione di fluorite, nella bergamasca e nel bresciano, dove si era sviluppata grazie a Montecatini e Montedison prima, poi da FLUORMINE (Gruppo SAMIM).

Dopo alcuni anni di produzione con tecniche di coltivazione più moderne, che necessariamente abbattevano il tenore di minerale utile estratto, e dopo una serie di ricerche finalizzate a valutare le riserve strategiche di minerale esistente, sia AMMI che FLUORMINE (diventate Gruppo ENI) rinunciarono nel 1983 alle Concessioni per piombo, zinco e fluorite di cui erano titolari e ogni attività estrattiva nel settore cessò definitivamente.

4.1 I siti minerari come bene culturale e paesaggistico

L'inserimento del patrimonio minerario dismesso tra i beni culturali è previsto dalla normativa nazionale art.10 del D.lgs. 42/2004 in quanto di interesse storico, archeologico e demoetnoantropologico.

Soprattutto nei comprensori bresciano, bergamasco e lecchese (Si citano a solo titolo esemplificativo i siti di Parre in val Seriana, Carona e Camisolo in Val Brembana, e quelli di Berzo Demo, Cevo, Malegno, Temù, Bienno in Valcamonica, i Piani d'Erna nel Lecchese) l'attività estrattiva ha avuto con certezza inizio nel corso del I millennio a.e. ma verosimilmente ha origini che risalgono già al III millennio a.e., e i saperi tecnici sviluppati in queste aree hanno avuto una forte ricaduta sui progressi dell'attività metallurgica in ambito non solo nazionale ma anche europeo. A titolo esemplificativo, numerose indagini archeologiche tanto nella Valli bergamasche quanto in quelle bresciane, hanno registrato tracce significative di attività connesse alle risorse minerarie fin da epoca protostorica e romana.

Anche in Val Malenco (ATIM 5) e in Val Chiavenna la tradizione estrattiva della pietra ollare è testimoniata a partire dall'età romana e ha sicuramente rivestito notevole importanza per tutto il corso del Medioevo, come dimostrato dalla frequente presenza nei pressi dei siti estrattivi di petroglifi e marchi di cava. Per il resto del territorio interessato dal Programma (provincia di Pavia - ATIM 10) le testimonianze archeologiche e paleontologiche connesse alle attività estrattive risultano al momento meno macroscopiche.

In merito al profilo di interesse entoantropologico, pare di palese evidenza come l'esercizio di una attività estrattiva abbia diretta influenza sullo sviluppo dell'economia, dei sistemi organizzativi e delle dinamiche sociali di una comunità umana e determini l'andamento e lo stile di vita dei soggetti coinvolti, fino a caratterizzare le attività e gli strumenti della vita quotidiana. Lo dimostrano peraltro i numerosi musei etnografici di natura mineraria presenti sul territorio nazionali, quali ad esempio quelli in Sardegna nel Sulcis. Per quanto riguarda il territorio lombardo, si citano i musei minerari di Ardesio (BG), Gorno (BG) e Valbondione (BG).

In merito al profilo di interesse storico monumentale, i siti minerari costituiscono realtà complesse dove la componente edificata e infrastrutturale rappresenta una buona parte della loro riconoscibilità; al di là del valore documentale e storico-identitaria di tali manufatti e della possibile presenza di rilevanze materiali di natura archeologica, particolare importanza assume anche solo l'aspetto di archeologia industriale spesso rivestito dagli stessi.

In merito al profilo di interesse archivistico, la stessa l.r. 28/2009 all'art. 3 comma 4 sottolinea che "la Regione favorisce la raccolta, catalogazione e conservazione della documentazione tecnica ed amministrativa relativa alle attività minerarie dismesse all'interno del Parco Minerario", certificandone la rilevanza culturale.

Per il profilo paesaggistico, i siti minerari hanno nel tempo influenzato e determinato le caratteristiche del paesaggio e, dunque, ne sono divenuti parte integrante; inoltre, in molti casi la loro posizione li pone all'interno di ambiti sottoposti a tutela paesaggistica dal Codice dei Beni Culturali (artt.

REGIONE LOMBARDIA CONSIGLIO REGIONALE

136 e 142), fermo restando in ogni caso che il PTR di cui il Piano paesaggistico è parte integrante individua l'intero territorio regionale come ambito a valenza paesaggistica.

Nel merito dei singoli ATIM, si rimanda a un breve approfondimento nelle schede ad essi dedicate.

Bibliografia essenziale consultata

Brigo L., Tizzoni, M. – Il Monte Calisio e l'argento nelle alpi dall'antichità al XVIII secolo, Civezzano, Fornace (TN) 1997.

Cucini C., Ruffa M., Tizzoni M. (a cura di) – Alle origini della siderurgia lecchese. Ricerche archeometallurgiche ai Piani d'Erna, Lecco 2006.

Cucini Tizzoni C., Tizzoni M. (a cura di) – Il ferro nelle Alpi. Giacimenti, miniere e metallurgia dall'antichità al XVI secolo. Atti del Convegno, Bienno 2000.

Cucini Tizzoni C., Tizzoni M. (a cura di) - La Miniera Perduta, Cinque Anni Di Ricerche Archeometallurgiche Nel Territorio Di Bienno, Breno, 1999

Franzoni O., Sgabussi G.C. (a cura di) - La sorgente dei metalli, Le miniere della Valle Camonica tra Otto e Novecento, Tipografia Camuna, Breno, 2000

Franzoni O., Sgabussi G.C. (a cura di) – Le Miniere Della Valle Camonica, Fonti E Territorio, Breno, 1999

Furia L. – Le miniere di piombo e zinco della bergamasca. Bolis Ed., 2012

Invernizzi P., Lambrugo M., Tizzoni M. – Memorie Dal Sottosuolo. Per Una Storia Mineraria Della Valsassina, Bergamo 2015

Tizzoni M. (a cura di), Un Tesoro Sepolto, La Cittadina, Gianico (BS) 2014

Visconti A. – Aspetti e problemi nella storia delle miniere lombarde. In: I siti minerari abbandonati delle Alpi e Prealpi Lombarde (Province di Lecco, Bergamo e Brescia). Recupero e Valorizzazione. Bollettino Ufficiale Regione Lombardia n. 44. Edizione Speciale del 29 ottobre 2004.

REGIONE LOMBARDIA CONSIGLIO REGIONALE

5. Lineamenti geologici e minerogenesi del territorio lombardo

5.1 Inquadramento Generale

Secondo la **Carta Geologica Regionale** il territorio lombardo risulta suddivisibile grosso modo in tre comparti: quello *settentrionale*, montuoso, corrispondente alle zone prealpine e alpine, tutt'altro che monotono dal punto di vista litologico; la *fascia centrale* e *meridionale*, corrispondente alla Pianura Padana, dove prevale una morfologia pianeggiante, caratterizzata in massima parte da sedimenti alluvionali recenti; mentre solo all'estremo sud – occidentale, la *fascia collinare dell'Oltrepò Pavese*, ricompaiono i complessi rocciosi di pertinenza appenninica, soprattutto sedimentari.

Il territorio montuoso del **comparto settentrionale (alpino)** è a sua volta suddiviso in grandi fasce latitudinali, cioè dirette in senso Ovest – Est, descritte di seguito tenendo distinti il settore a Nord della Valtellina da quello a Sud.

La Valtellina infatti è in gran parte coincidente con un importante lineamento strutturale dell'edificio alpino, la **Linea Insubrica**, che divide le Alpi in due settori con storia ed evoluzione geologica molto diverse: le **Alpi Settentrionali o Dominio Nord-Alpino**, di pertinenza della Placca Continentale Europea, e le **Alpi Meridionali o Dominio Sudalpino**, di pertinenza della Placca Continentale Africana; originariamente molto distanti fra loro e separate dal Paleo-Oceano della Tetide.

Nel Terziario i movimenti legati all'evoluzione geodinamica delle due placche, le ha portate a collidere e a determinare la formazione della Catena Alpina dando luogo a due Domini Tettonici distinti, posti rispettivamente a nord e a sud della Valtellina, descritti di seguito.

- Il **Dominio delle Alpi Settentrionali,** a **nord della Valtellina**, comprende due complessi strutturali ('falde'), **il Pennidico e l'Austroalpino**, il primo soggiacente al secondo, che racchiudono **rocce prevalentemente metamorfiche**, di natura litologica estremamente varia e affioranti in modo discontinuo. Fra queste rocce metamorfiche sono diffusi gli *gneiss* (orto- e para-gneiss, cioè di derivazione rispettivamente da rocce originarie magmatiche oppure sedimentarie, ricche di allumo-silicati a grana grossolana), i *micascisti* (cioè di derivazione da rocce originarie sedimentarie ricche di allumo-silicati a grana fine), le *metabasiti* e i *porfiroidi* (cioè di derivazione rispettivamente da rocce originarie magmatiche basiche, ricche in minerali ferro-magnesiaci, oppure da rocce vulcaniche ricche di silice) nonché *marmi* (cioè di derivazione da originarie rocce calcaree o dolomitiche) e *quarziti* (cioè di derivazione da arenarie quarzose). Questi litotipi vengono quindi distinti, a secondo della loro età, della natura litologica e dei loro rapporti giaciturali, in **Basamenti** (di età Pre-Paleozoici) e **Coperture** (di età Permo-Mesozoiche).

  In rapporto di intrusione (cioè di genesi e messa in posto tardive rispetto alle rocce precedenti) si trovano in questa fascia, anche estese **masse magmatiche plutoniche**, di natura granitica, granodioritica e gabbro-dioritica, di età alpina (terziaria).

- Il **Dominio delle Alpi Meridionali o Sudalpino** a **Sud della Valtellina** si estende, in fasce orientate grosso modo in senso latitudinale (Ovest – Est) dalla Provincia di Varese attraverso le Orobie fino alle Alpi Bresciane, costituite da complessi rocciosi di età e di litologie molto diverse. Nel settore più settentrionale, posto generalmente a quote più elevate in corrispondenza del crinale orobico, affiorano rocce più antiche (paleozoiche o pre-paleozoiche) di tipo magmatico intrusivo e metamorfico, costituenti il **Basamento Cristallino**, e le **formazioni terrigene** (rocce arenacee), **vulcano-clastiche** (rocce miste vulcaniche e arenaceo-tufacee) e **vulcaniche del Paleozoico.** Nel settore più meridionale, a quote medie relativamente più basse e tagliati ortogonalmente da grandi e profonde valli sub meridiane (come ad esempio la Valseriana o la Valcamonica), affiorano invece corpi rocciosi del **Mesozoico**, per lo più formazioni **di natura calcarea e miste terrigeno-calcaree.**

REGIONE LOMBARDIA CONSIGLIO REGIONALE

Nell'estremo orientale sono presenti litotipi magmatici, come tonaliti e granodioriti, costituenti il P**lutone Intrusivo Terziario dell'Adamello**.

Un **regime tettonico dominante di tipo compressivo**, legato allo sviluppo e all'impilamento delle falde della catena alpina, ha interessato tutti i complessi rocciosi della Lombardia, determinandone sovente una ripetizione tettonica per sovrascorrimento, unita a frequenti inarcamenti delle successioni per deformazioni plicative.

Non sono da meno fenomeni disgiuntivi, anche di notevole portata come alcune faglie regionali, che talora sembrano riattivare lineamenti ancestrali ereditati dall'assetto paleogeografico della regione.

5.2. Inquadramento Giacimentologico

I depositi di minerali e rocce utili che sono distribuiti sul territorio regionale della Lombardia hanno dato luogo in passato, e localmente ancora, ad attività estrattive. Da un punto di vista giacimentologico questi depositi possono essere inquadrati **in base alla sostanza minerale** o **metallo** per cui sono stati coltivati, oppure **in rapporto alla roccia incassante**, mettendo in rilievo quindi la natura del legame che questi corpi mostrano con la roccia in cui sono compresi e distinti per aree geografiche e pertinenza geologica.

Settore a nord della Valtellina

Nel settore Nord della Valtellina, al di sopra della Linea Insubrica, nel Complesso Ofiolitico della Valmalenco (Pennidico Superiore), ospitati nelle Serpentiniti, al contatto serpentiniti – gneiss e nei marmi dolomitici, sono presenti alcuni corpi lenticolari e filoniani di **talco e steatite** che hanno dato luogo a partire dal 1965 ad attività estrattiva. Le Miniere Sasso della Pradaccia, Ponticelli e Bagnada ne sono esempi.

Le **rocce serpentinitiche**, nelle loro facies massicce oppure scistose, sono cavate come rocce ornamentali. Della varietà "**Pietra Ollare**" (talcoscisto e cloritoscisto) vi sono cave (anche in sotterraneo) e laboratori di produzione artigianale sia in Valmalenco che in Valchiavenna.

Sempre in Valtellina, nel massiccio gabbrico tardo-ercinico di Sondalo della Falda Campo dell'Austroalpino Medio, sono stati oggetto di coltivazione a partire dal periodo pre-bellico fino agli anni '70 del secolo scorso, alcuni filoni pegmatitici ricchi in **feldspati** (Giacimento di Stavello, in Val Dombastone) e ammassi di **quarzo** puro.

Come **rocce ornamentali** sono sfruttate inoltre granodioriti (Serizzo e Ghiandone della Valmasino) di età terziaria e, tra le rocce metamorfiche, gneiss e beole dalla Valtellina e la cosiddetta Quarzite della Valle Spluga.

Settore a sud della Valtellina

GIACIMENTI NEL BASAMENTO CRISTALLINO

Nel vasto settore a Sud della Valtellina, al di sotto della Linea Insubrica, si incontrano dapprima le **Unità geologiche più antiche**, cioè quelle poste nella fascia settentrionale delle Province di Como, Lecco, Bergamo e Brescia e nella parte meridionale della Provincia di Sondrio. Esse sono formate da rocce metamorfiche del **Basamento Cristallino Sudalpino**, denominate *Scisti dei Laghi* nella parte centro-occidentale e *Scisti di Edolo* e *Micascisti del Maniva* nella parte orientale e costituite prevalentemente da *micascisti*, *filladi, gneiss* e localmente da *anfiboliti, prasiniti* e *quarziti*.

Questi complessi rocciosi comprendono giacimenti diversi per morfologia e composizione mineralogica, come descritti di seguito.

- **Corpi pegmatitici e filoniani con feldspato** prevalentemente potassico, talora ad albite e quarzo con presenza di minerali rari come berillo, torbernite, uraninite, cavati in numerosi cantieri fino agli anni '50 del secolo scorso. Sono presenti nei Micascisti dei Laghi, nel Basamento Cristallino Sudalpino dell'alto Lario (zona di Piona).

REGIONE LOMBARDIA CONSIGLIO REGIONALE

• **Filoni quarzoso-feldspatici** per la produzione di cementi bianchi. Sempre nella zona di Piona, negli Scisti dei Laghi, si trova un potente sistema filoniano a pegmatiti ad albite e quarzo prevalenti, che ha dato luogo a coltivazioni a partire dal 1907 (Miniera Lentrè) e dal 1925 (Miniere Pernighera, Surlosasso, Bogia). Presenti in Val Varrone, negli Scisti dei Laghi sono stati coltivati negli anni Sessanta e Settanta del secolo scorso (???).

• **Giacimenti a siderite, in prevalenza filoniani** (sono presenti talora anche solfuri polimetallici) coltivati intensamente per il **ferro** nel secolo XIX e inizi XX. Si distribuiscono a partire dal Lago di Como, in Val Cavargna, nell'alta Val Varrone e Valsassina (Miniere Frere e Zuc di Valbona), sconfinando nella Provincia di Sondrio lungo le testate delle Valli delle Orobie Valtellinesi (Val Venina), ma ben presenti anche in Alta Valle Brembana (Miniere di Carona e di Lago del Diavolo) fino alla Valcamonica (Miniera Medel in Val Paisco) e più a Sud anche in Val Trompia (Miniere Regina, Bandiera e Pinetto nella zona di Pezzaze). Di queste mineralizzazioni sorprende, più che la quantità di minerale estratto, la costante ricorrenza, entro litologie ben definite del Basamento Cristallino Sudalpino, per un'estensione geografica notevole (un centinaio di chilometri) dal Lago di Como alla Valcamonica.

• **Mineralizzazioni filoniane a prevalenti solfuri polimetallici** (Fe, Zn, Cu, Pb, Ag, Bi, Sb), in ganghe quarzoso-sideritiche, ospitate in faglie o all'interno del Basamento Sudalpino o nell'immediato intorno del **Basamento–Copertura** di età **Permo-Carbonifera**, sfruttate in varie località della Lombardia. Sono presenti dal Varesotto nel Luinese, al Lago di Lugano in Val Cavargna, in alta Valsassina, in Valseriana (Miniera di Argento di Gromo), fino alla Valcamonica (Miniera di Solfuri Misti di Carona e Miniera di Rame e Bismuto del Duadello) e alla Valtrompia (Miniera di Argento Costa Ricca in Val di Rango e Miniera di S. Colombano). È segnalata inoltre una miniera di **grafite** a Cunardo, nella Val Marchirolo in Provincia di Varese. Localmente questi corpi possono arricchirsi in modo estremo di ganga, soprattutto fluoritica, dando luogo a giacimenti di notevole tonnellaggio, in cui i solfuri metallici e l'argento costituiscono solo un sottoprodotto, come nel caso della Miniera di fluorite della Torgola-Graticelle in Val Trompia. In questo caso il deposito, di natura filoniana anche di grande potenza (alcuni metri), è ospitato in uno stock magmatico granodioritico.

GIACIMENTI NELLE COPERTURE PALEOZOICHE

Nelle potenti **sequenze di rocce vulcano–clastiche della Copertura Carbonifero-Permiana**, giacenti sopra le rocce metamorfiche del Basamento Sudalpino, è presente una ricca serie di mineralizzazioni, per lo più filoniane ma anche legate agli strati, che sono state intensamente sfruttate, soprattutto nel XX secolo. Si tratta prevalentemente di corpi ricchi in **barite** e/o **fluorite** (alcuni milioni di tonnellate di grezzi prodotti) anche se sovente venivano recuperate discrete quantità di **metalli** (**solfuri di Pb, Zn, Ag**); talora prevaleva la **siderite** che veniva coltivata per estrarre il ferro. Anche queste miniere si trovano distribuite in quasi tutte le Prealpi Lombarde.

Nel Varesotto sono presenti le Miniere a Fluorite e Galena Argentifera della Valganna (Miniera Teresina), di Brusimpiano e della Val Ceresio (Miniere Carlotta e Anselmo). In Valsassina i più rilevanti e intensamente sfruttati sono i giacimenti filoniani di barite di Primaluna e di barite e galena argentifera di Passo Camisolo in alta Val Biandino. Si tratta di depositi ospitati lungo faglie che dislocano le sequenze vulcano-clastiche permiane; non è escluso che tali discontinuità siano anche espressione di una vivace fase vulcano-tettonica attiva nel Permiano e che parte delle mineralizzazioni si sia messa in posto già a quell'epoca per fenomeni idrotermali connessi al magmatismo. In alta Val Brembana si rinvengono le Miniere di Barite di M.te Foppa e la Miniera di Ferro di Carìsole; in alta Val Seriana il filone di barite della Val Sanguigno e il corpo filoniano a siderite del Brunone e del Gallo in Val Sedornia.

Nel comparto bresciano in Val Paisco sono state sfruttate la Miniera di Ferro di Gaviera, che coltivava un filone sideritico, e la Miniera di Monte Elto su un potente filone di barite.

REGIONE LOMBARDIA CONSIGLIO REGIONALE

In Val Camonica recenti ricerche hanno messo in luce scavi antichi per ferro, impostati su vene di limonite-ematite nelle Arenarie del Verrucano nella Valle della Grigna; in Val Trompia sono noti filoni di fluorite ospitati in faglie e coltivati nella Miniera di S. Marco a Pezzaze e alla Miniera della Torgola-Ester.

Alcune coltivazioni minerarie tra quelle ora elencate sono situate in posizioni estremamente disagiate, sopra i 2000 metri di quota e vi si effettuavano lavori solo in alcuni periodi dell'anno.

Un caso a parte è rappresentato dalle mineralizzazioni ad **Uranio** che sono presenti soprattutto nelle rocce ignimbritiche permiane della Formazione di Collio in Val Seriana (Miniera di Novazza), e al contatto tettonico tra questa formazione e il Basamento Cristallino, come la Miniera di Val Vedello sul versante orobico valtellinese. Questi corpi minerari sono stati cubati, come tonnellaggio e tenore, e tracciati da gallerie di preparazione, ma non sono mai stati coltivati.

Come **rocce ornamentali** in queste sequenze vulcano-clastiche permiane sono cavate limitate quantità di *granofiri* nel varesotto (Cuasso al Monte), di *porfidi* in Valcamonica (Porfido Rosso Camuno al Passo Crocedomini) e di *argilloscisti* (Porfiroide di Branzi).

GIACIMENTI NELLE COPERTURE MESOZOICHE E TERZIARIE

La successione mesozoica lombarda comprende un'ampia e ricca varietà di giacimenti minerari.

Alla **base della Serie Triassica** compare una tipica sequenza di *arenarie*, *siltiti* e *calcari* più o meno fossiliferi che prende il nome di **Formazione del Servino** e che, dal punto di vista paleo-geografico, corrisponde alla prima ingressione del Mare Triassico sul Paleocontinente Ercinico (Tardo Paleozoico).

In rapporti di strettissimo legame con questa sequenza sedimentaria sono note da tempo **mineralizzazioni stratiformi a siderite**, con una notevole estensione e continuità laterale, dalla Valsassina alla Val di Scalve fino alla Valtrompia, già citate fin dal 1921 come "sottozona bergamasca" e "sottozona bresciana" per il ferro della Lombardia. Queste mineralizzazioni furono intensamente sfruttate per il **ferro**, a partire da epoche remote, verosimilmente romane, fino alla completa chiusura delle miniere negli anni '60 del XX secolo, e favorirono sicuramente la nascita e lo sviluppo di un'industria siderurgica e metallurgica locale; la presenza diffusa di manganese nel minerale ferrifero permetteva una produzione di ottimo acciaio.

Il minerale ferrifero ricorre in banchi di potenza metrica, in corrispondenza soprattutto delle porzioni calcaree della Formazione del Servino. Più banchi sideritici, conosciuti localmente dai minatori ciascuno con il loro "nome" (es. *Cassa Mastra, Banco Bastardo*) si intercalavano in differenti posizioni stratigrafiche, da letto verso tetto, nei 100 –150 m di potenza del Servino.

Le miniere più importanti di ferro sono state quelle della zona del Pizzo dei Tre Signori in Alta Valsassina; della Valle di Scalve; di numerosi cantieri di coltivazione che vanno dalla Miniera della Manina, alla zona di Schilpario (Miniera Gaffiona) fino alla Conca dei Campelli; della Val Paisco (Miniera Traversagna e Miniera Garzeto) e quelle della Val Camonica (Miniera Petazza Costa). Più a Sud si individua un raggruppamento di miniere nella Val Camonica meridionale, in corrispondenza di Pisogne e della Val Trobiolo e infine verso Est quelle della Val Trompia, come la Miniera Alfredo e la Miniera Tassara - S. Aloisio.

La produzione totale dei distretti lombardi può essere complessivamente stimata in alcune decine di milioni di tonnellate di grezzi a siderite.

Intervallate ai banchi a siderite del Servino, e in rapporti di netta discordanza angolare con questi, sono state coltivate intensamente anche **mineralizzazioni filoniane a Barite**. Si tratta di corpi filoniani, a direzione prevalente N-S, di potenza oscillante intorno a 1 – 2 m. I filoni sono ospitati in faglie o fratture e sembrano chiudersi sempre verso l'alto contro la soprastante Formazione della Carniola di Bovegno, mentre tendono ad aumentare di potenza verso le sottostanti Arenarie Massicce del Verrucano Lombardo.

REGIONE LOMBARDIA CONSIGLIO REGIONALE

La produzione di barite si effettuò soprattutto nelle miniere dell'alta Val di Scalve (Miniera del Giovo) in provincia di Bergamo, in Val Paisco (Miniera Monte Elto) e in quelle della Val Trobiolo, nelle vicinanze di Pisogne (BS).

Corpi lenticolari, colonnari e/o **stratiformi con minerali di zinco, piombo, fluorite** e **barite**, si trovano abbondantemente distribuiti dal Varesotto alla Val Sabbia, in Provincia di Brescia, nelle **serie carbonatiche triassiche**, in corrispondenza del passaggio stratigrafico dal Calcare di Esino e dalla Formazione di Breno (Ladinico e Carnico) alle soprastanti marne e calcari marnosi e/o bituminosi delle sequenze lagunari (Formazione di Gorno). Le ganghe hanno composizione da calcitico–dolomitiche a fortemente quarzose. Il pacco di strati interessati da queste mineralizzazioni è tradizionalmente denominato "**Metallifero**".

Le miniere che hanno sfruttato questo tipo di corpi, oggi totalmente inattive, si trovano in Valsassina (Miniere di Galena e Barite Anna e Cavallo presso Ballabio), in Val Brembana (Miniere di Calamina di Cespedosio e di Fluorite di Paglio Pignolino presso Dossena), quelle molto estese e intensamente sfruttate soprattutto per la produzione di metallo, in Val Parina (gruppo delle Miniere di Pb-Zn di Oltre il Colle-Val Vedra-Val Parina-Arera), quelle molto note e importanti in Val del Riso (gruppo delle Miniere di Pb-Zn di Gorno-Oneta) e in Val Seriana (Miniere di Pb-Zn di Premolo e Parre) fino alla Val di Scalve (Miniera di Fluorite della Presolana o del Laghetto di Polzone).

In Val Sabbia sono presenti escavazioni minerarie, del XIX secolo, per rame, argento, barite e calamine; la situazione è però complicata per la presenza locale di uno stock laccolitico di vulcaniti andesitiche triassiche.

L'attività estrattiva per questi minerali metallici nel Metallifero si fa risalire a un periodo molto antico, verosimilmente in epoca pre-romana, continuando, con alterne vicende, fino al 1983. La produzione totale di metallo (Zn + Pb) nell'ultimo secolo sfiora il milione di tonnellate; quella di fluorite, più recente, è almeno altrettanto.

Per completezza va citata una mineralizzazione di tipo filoniano a fluorite, ospitata nella Dolomia Principale del Trias Superiore, coltivata nella Miniera di Camissinone, vicino a Zogno in Val Brembana.

Nella zona di Besano, in Provincia di Varese, sono stati sfruttati, a inizio XX secolo, giacimenti di strati di **dolomie fortemente arricchiti in sostanze bituminose**, al fine di ricavarne preparati medicinali, previa distillazione.

Le coltivazioni (Miniera Vallone), effettuate in sottosuolo mediante camere e pilastri, hanno interessato una formazione nota come "**Scisti di Besano**" (Grenzbitumenzone *Auct.*) di età Anisico-Ladinica (Triassico).

Soprattutto nella fascia montuosa più vicina alla pianura, alcune **formazioni calcareo-marnose** del Triassico Superiore come la Dolomia a Conchodon, del Giurassico Inferiore come il Medolo, del Cretaceo come la Maiolica e il Sass della Luna o del Paleogene come la Scaglia, hanno fornito e forniscono attualmente materia prima per l'industria del cemento, la cosiddetta M**arna da Cemento**. Si tratta di formazioni calcaree con intercalazioni marnose, come nel caso della Miniera di Parzanica nelle formazioni giurassiche della zona sebina, o di formazioni calcaree, come la Dolomia a Conchodon, che vengono poi opportunamente corrette con marne argillose.

Le miniere principali sono distribuite nella fascia pedemontana, dal triangolo lariano alle basse valli Brembana, Seriana e Cavallina e nella zona del Lago d'Iseo. Nell'**Oltrepo Pavese** sono coltivati giacimenti di marna da cemento in Unità calcareo–marnose del Paleocene – Eocene.

Nella **media Val Seriana**, i sedimenti alluvionali in un bacino lacustre intramontano sviluppatosi dalla fine del Pliocene fino a gran parte del Pleistocene (***Bacino di Leffe***), ospitano **giacimenti di lignite e giacimenti di argilla**, di origine sedimentaria e di età Plio-Pleistocenica, di morfologia stratiforme e giacitura sub-orizzontale, con potenze anche di alcuni metri.

REGIONE LOMBARDIA CONSIGLIO REGIONALE

Anche se non propriamente considerabili come materiali di I Categoria (RD 1443/1927), in Lombardia sono stati prodotti e ancora si producono localmente **minerali e rocce industriali. Dolomia** per uso industriale proviene dalla Formazione della Dolomia Principale del Trias superiore in Val Seriana); **gesso** da cottura (dalle formazioni triassiche di Dossena e Santa Brigida in Val Brembana e di Pisogne e Lovere in Val Camonica), e una considerevole produzione di **calcare e dolomie per calce**, dalle formazioni triassiche superiori–giurassiche inferiori della Dolomia a Conchodon e della Dolomia Principale nelle Province di Lecco e Bergamo (come per esempio la cava di Brembilla in Val Brembana).

Quarzo per uso industriale viene prodotto, oltre che in Valtellina, anche nell'Oltrepò Pavese da calcari con selce e radiolariti del Miocene.

Le unità più recenti pliocenico-quaternarie forniscono **argille** per laterizi, sabbie e ghiaie per aggregati, soprattutto nella fascia collinare alpina e nell'Oltrepò Pavese.

Alcune Unità Calcaree delle Successioni Carbonatiche Triassico–Liassiche costituiscono inoltre pregiati esempi di **rocce ornamentali**, come l'Arabescato Orobico (calcare coltivato anche in sotterraneo in Val Brembana), il Botticino (calcare coltivato intensamente nel bresciano), il marmo dolomitico di Zandobbio in Val Cavallina (BG).

Sono da segnalare inoltre produzioni minori come il Porfiroide di Branzi (argilloscisto paleozoico della Val Brembana), di altri marmi (Musso) o pietre locali dal varesotto (Pietra di Viggiù, coltivata in sotterraneo fin dal Medioevo, Macchia Vecchia, Broccatello d'Arzo), al lago di Lecco (Nero Varenna), alla bergamasca (Pietra di Credaro).

Infine meritano una citazione, anche se non più in produzione, soprattutto per la loro importanza storica, le cave in sotterraneo di "**pietra cote**" (usata in passato per affilare utensili da taglio) in Val Seriana a Pradalunga (BG). Si tratta di calcari selciferi del Giurassico Inferiore, estratti mediante gallerie scavate con tecniche artigianali nel secolo scorso.

REGIONE LOMBARDIA CONSIGLIO REGIONALE

6. Obiettivi e azioni del Programma

Il Programma (PRV), mediante un sistema di obiettivi e azioni, mira a coordinare e implementare comuni strategie, azioni e sinergie in modo integrato e in collaborazione fra i soggetti istituzionali.

Il coordinamento si articolerà:

- nella programmazione delle attività di valorizzazione dei singoli siti minerari dismessi, prevedendone lo sviluppo integrato nel rispetto delle loro specificità, mediante l'individuazione degli interventi, la tutela della sicurezza e un confronto attivo e partecipativo con gli operatori dei siti minerari dismessi valorizzati.
- nella salvaguardia e tutela dei valori presenti nel territorio connessi ai siti minerari dismessi mediante una integrazione e sistematizzazione dei dati disponibili, una messa in luce delle peculiarità caratterizzanti ogni Parco Geominerario, in riferimento al contesto geologico-strutturale e giacimentologico, al patrimonio tecnologico di ingegneria mineraria; ai reperti di archeologia industriale, alla protezione e conservazione del patrimonio documentale, dell'ambiente e dei valori archeologici, storici, paesaggistici, monumentali e etno-antropologici connessi.
- nell'incentivazione delle attività di valorizzazione, attraverso una semplificazione dei procedimenti amministrativi per l'autorizzazione degli interventi, una qualificazione coordinata degli operatori e l'individuazione di criteri di valutazione omogenei delle singole istanze di valorizzazione.
- nel favorire attività di promozione dei Parchi Geominerari e dei siti già valorizzati mediante la creazione di una Rete Regionale dei Parchi, volta a diffondere la conoscenza dei siti e della tematica, nonché l'incentivazione delle attività di ricerca scientifica.

In particolare, la valorizzazione dei siti minerari dismessi nel territorio lombardo è volta in primo luogo al censimento, alla localizzazione e alla caratterizzazione geologica e giacimentologica degli stessi, alla conoscenza delle tecniche minerarie e di trattamento del minerale ivi impiegate storicamente, nonché alla conoscenza archeologica, storica e documentale.

In secondo luogo alla individuazione dei tratti o porzioni di gallerie e cantieri di coltivazione in sotterraneo o a cielo aperto passibili di fruizione, alla loro messa in sicurezza statica (da attuarsi mediante interventi conferiti specificatamente), al recupero ambientale, al recupero e conservazione del patrimonio documentale esistente, alla tutela e alla fruizione di interi complessi immobiliari di pertinenza mineraria o di gruppi di siti minerari caratterizzati da unitarietà in termini di minerali estratti, modalità di coltivazione, rapporto con il paesaggio circostante, rapporti economici e storici con le comunità locali.

Il sistema di obiettivi e azioni sotteso alla redazione del programma regionale è schematizzato di seguito:

Ob1. Coordinamento delle attività di sviluppo dei siti minerari dismessi
Az1.1 Programmazione delle attività di valorizzazione dei siti minerari dismessi, prevedendone lo sviluppo integrato
Az1.2 Individuazione e programmazione degli interventi, tenendo conto delle specificità dei singoli siti minerari dismessi
Az1.3 Tutela della sicurezza dei siti minerari dismessi
Az1.4 Formulazione di criteri di valutazione delle istanze di valorizzazione
Az1.5 Confronto attivo e partecipativo con gli operatori dei siti minerari dismessi valorizzati

Ob2. Salvaguardia e tutela dei valori presenti nel territorio connessi ai siti minerari
Az2.1. Integrazione e sistematizzazione della conoscenza dei siti minerari dismessi
Az2.2. Messa in luce delle specifiche caratterizzanti ogni Parco Geominerario, in riferimento: - al contesto geologico strutturale giacimentologico; - al patrimonio tecnico-scientifico legato alle opere, alla tecnica ed all'ingegneria mineraria;

REGIONE LOMBARDIA CONSIGLIO REGIONALE

- ai reperti di archeologia industriale e storico culturali connessi all'espletamento dell'attività mineraria (strutture immobiliari di pertinenza e impianti di lavorazione e trasporto del minerale); - alla protezione e conservazione dell'ambiente, del paesaggio culturale e dei valori antropici (etnoantropologico) connessi con la passata attività mineraria.
Az2.3. Messa in luce delle peculiarità di ciascun sito attraverso la valorizzazione dello stesso, in riferimento: - al contesto geologico strutturale giacimentologico; - al patrimonio tecnico-scientifico legato alle opere, alla tecnica ed all'ingegneria mineraria; - ai reperti di archeologia industriale e storico culturali connessi all'espletamento dell'attività mineraria (strutture immobiliari di pertinenza e impianti di lavorazione e trasporto del minerale); - alla protezione e conservazione dell'ambiente, del paesaggio culturale e dei valori antropici connessi con la passata attività mineraria; - al patrimonio documentale (raccolta, catalogazione e conservazione della documentazione tecnica e amministrativa).

Ob3. Incentivazione delle attività di utilizzo e valorizzazione del patrimonio minerario dismesso
Az.3.1. Semplificazione dei procedimenti amministrativi per l'autorizzazione degli interventi di utilizzo e valorizzazione, nel rispetto della normativa statale
Az3.2. Qualificazione coordinata degli operatori interessati agli interventi di valorizzazione
Az3.3. Individuazione di criteri di valutazione delle singole istanze di valorizzazione e recupero

Ob4. Favorire attività di promozione dei Parchi geominerari e dei siti già valorizzati
Az4.1. Creazione di una rete regionale dei Parchi geominerari e dei siti valorizzati
Az4.2. Promozione volta a diffondere la conoscenza dei siti già valorizzati e la tematica relativa alla possibile valorizzazione di altri siti
Az4.3. Sensibilizzazione trasversale della tematica, promuovendo le visite quali attività culturali e di svago
Az4.4. Promozione e incentivazione delle attività di ricerca scientifica all'interno dei sotterranei dismessi

REGIONE LOMBARDIA CONSIGLIO REGIONALE

7. Parchi Geominerari

7.1. I Parchi Geominerari: messa a punto concettuale

Per l'utilizzo e la valorizzazione del patrimonio minerario dismesso, come evocato dalla **LR 28**, e poter realizzare i relativi processi di attuazione, è indispensabile individuare i **Parchi Geominerari**. L'unità principale di riferimento è costituita dal singolo sito minerario che rappresenta il cardine del sistema su cui si basa l'architettura dei Parchi.

La **LR 28** infatti si caratterizza concettualmente per l'istituzione dei **Parchi Geominerari** che, come detto, costituiscono un elemento del tutto originale nell'ambito delle azioni proposte per il recupero e la valorizzazione del patrimonio minerario dismesso. Come in seguito ampiamente argomentato, la loro definizione ha richiesto un notevole lavoro di approfondimento culturale, lessicale, contenutistico improntato a una rigida coerenza geologico-mineraria-giacimentologica, valutando altresì l'incidenza dei caratteri storico-archeologici, sociali ed economici sull'impronta antropica del territorio.

Sarà perciò utile soffermarsi sulle diverse fasi del percorso che si è reso necessario per l'individuazione dei Parchi Geominerari che in realtà, saranno definiti solo dopo l'approvazione delle istanze presentate per la valorizzazione dei siti parzialmente o totalmente dismessi, secondo i dati forniti da ISPRA e opportunamente validati attraverso le competenze degli autori di questa relazione.

Come detto in premessa e di seguito richiamato per necessità espositive, la **LR 28** disciplina i criteri per l'utilizzo e la valorizzazione del patrimonio minerario dismesso, redigendo allo scopo apposito Programma Regionale, con durata minima di cinque anni, che costituisce lo strumento di coordinamento delle azioni di tutti i soggetti istituzionali interessati. In ottemperanza al comma 4, art. 3, di detta legge, Regione Lombardia ha emanato il Regolamento Regionale 2/2015 per definire criteri e modalità per il rilascio dell'autorizzazione per gli interventi di valorizzazione del patrimonio minerario dismesso.

I **Parchi Geominerari,** secondo l'enunciato del comma 1 dell'art. 3 della **LR 28** sono descritti *quali ambiti territoriali caratterizzati dallo sviluppo delle attività minerarie dismesse secondo principi di unitarietà delle tecniche minerarie adottate, delle tecnologie di estrazione e lavorazione del minerale estratto*. Secondo questa definizione i **Parchi Geominerari** si configurano come **aree comprensoriali suddivise in categorie diverse, individuate in base alle caratteristiche minerarie, geo-giacimentologiche e tecnologie estrattive, che contraddistinguono i vari siti minerari presenti sul territorio**. A tutti gli effetti quindi i ***Parchi Geominerari*** più che entità geografiche sarebbero da assimilare a ***contenitori concettuali, organici alla aggregazione dei siti minerari in aree omogenee scientificamente definite secondo criteri di* uniformità *geo-giacimentologica, mineraria e tecnologica***.

L'individuazione dei Parchi Geominerari è perciò materia propedeutica all'elaborazione del *Programma Regionale per il recupero e la valorizzazione del patrimonio minerario dismesso*, di cui costituisce presupposto fondamentale.

7.2. Materiale documentale

L'individuazione, oltre che delle specifiche conoscenze degli autori, si avvale della bibliografia tematica e del materiale documentale costituito da:

- Progetto "I SITI MINERARI ABBANDONATI E DISMESSI DELLE ALPI E PREALPI LOMBARDE (Province di LC, BG e BS): RECUPERO E VALORIZZAZIONE". BURL n. 44/2004.
- ACCORDO DI PROGRAMMA TRA MINISTERO DELL'AMBIENTE E DELLA TUTELA DEL TERRITORIO E REGIONE LOMBARDIA, PROVINCE DI BG, BS, SO E I COMUNI DI BOVEGNO, SELLERO, GORNO, ONETA, OLTRE IL COLLE, PARRE, PREMOLO, LANZADA. "Siti Estrattivi Minerari indicati dalle Regioni per l'inserimento nel Piano Straordinario di Bonifica. Legge 388/2000, art. 114, comma 20". 2005.

REGIONE LOMBARDIA CONSIGLIO REGIONALE

- Regione Lombardia – DG Ambiente Energia Reti. "PROGRAMMA REGIONALE PER IL RECUPERO E LA VALORIZZAZIONE DEL PATRIMONIO MINERARIO DISMESSO (LR 28/2009): *Relazione Interna"*.
- ISPRA (APAT) – CENSIMENTO DEI SITI MINERARI DISMESSI DI REGIONE LOMBARDIA (STRALCIO). 2006.

7.3. I Parchi Geominerari: una materia complessa

Il Parco Geominerario è un'entità fisico-concettuale che si iscrive all'interno di quel processo di sensibilizzazione ambientale che è stato determinante per far crescere attenzione e interesse, nella comunità scientifica internazionale e nella popolazione, attorno agli aspetti geo-naturalistici del territorio.

L'avvio di questo processo si può far risalire al varo del Programma "GEOPARKS" da parte dell'UNESCO nel 1998. L'oggetto che veniva preso in considerazione faceva riferimento a un insieme di elementi di natura geologica, che si intrecciavano sul territorio con altri, suscettibili di interesse di tipo diverso come quello archeologico, paesaggistico, storico o culturale.

Geoparco, nell'accezione riconosciuta dall'UNESCO è un territorio che si caratterizza per un patrimonio geologico tale da essere utilmente sfruttato secondo una strategia di sviluppo sostenibile. Deve avere requisiti ben definiti, in termini qualitativi e quantitativi, e comprendere *un certo numero di siti geologici di particolare importanza in termini di qualità scientifica, rarità, rilevanza estetica o valore educativo. Il Geoparco ha un ruolo attivo nello sviluppo economico del territorio in cui è allocato e deve realizzare un impatto positivo sulle condizioni di vita degli abitanti e sull'ambiente.*

Nel febbraio 2004 a Parigi, viene istituita la Rete Globale dei Geoparchi (*Global Geoparks Network - GGN*) formalizzata qualche mese dopo a Pechino. Lo scopo è quello di sottoporre il regime di queste aree a specifiche politiche di conservazione e valorizzazione del patrimonio geologico, a sostegno di azioni mirate alla tutela delle risorse ambientali. Da allora nella percezione comune, i Geoparchi sono assurti a una particolare categoria di territori che si vanno accreditando a livello nazionale e internazionale per la comune tendenza a suggerire politiche di tutela e valorizzazione della geodiversità e dell'impronta geologica.

Ad oggi la *Global Geoparks Network* raggruppa 120 Geoparchi distribuiti su 33 nazioni. L'Italia, in cui il Forum Nazionale dei Geoparchi, l'organismo che ne rappresenta gli interessi si è insediato nel 2009, è presente con 10 Geoparchi. Tra questi il più noto è il Parco Geominerario Storico e Ambientale della Sardegna, inserito dal 2007 nella Rete Globale dei Geoparchi, dopo essere stato riconosciuto nel 1997 dall'UNESCO come il "primo Parco della Rete Mondiale dei Geositi e Geoparchi". Per le sue caratteristiche è oggettivamente una valida e plastica testimonianza delle attività minerarie dell'isola e delle pratiche che ne hanno contraddistinto la storia estrattiva. In questo caso l'attributo "minerario" che delinea il Parco ne identifica specificamente la naturale connotazione geologica.

L'istituzione di un parco è un esplicito riconoscimento di importanza storico-culturale-scientifica di un territorio particolare, al fine di preservarne la memoria e tener viva la conoscenza di pratiche che hanno inciso fortemente sul vissuto della popolazione locale. Il tentativo di unire rispetto e memoria per attività che hanno segnato generazioni di lavoratori della popolazione locale con l'interesse per la conoscenza dei luoghi e delle loro caratteristiche, è la premessa per puntare alla valorizzazione di un territorio a vocazione mineraria e recuperare un'attrattività non più, o non solo, in termini di lavoro ma di conoscenza.

Tutto quello che oggi si sta muovendo attorno all'istituzione dei Parchi Geominerari prende l'avvio da quelle premesse, per riuscire a sfruttare in termini positivi la peculiarità del territorio, da quella che era una valenza attiva, com'è stato nel pieno dell'attività estrattiva, a una valenza passiva, ma non meno interessante, come può essere oggi l'interesse che spinge a visitare i luoghi dove per secoli l'escavazione dei minerali è stata l'attività dominante di molti territori, costituendone l'impronta antropica.

REGIONE LOMBARDIA CONSIGLIO REGIONALE

In questo contesto culturale nasce il "Progetto Parchi Geominerari" che ISPRA, assieme a FEDERCULTURE ha avviato per sensibilizzare il legislatore e suggerire "i necessari adeguamenti normativi, per assicurare la fruizione dei siti minerari a fini culturali, didattici e turistici".

Con la cessazione di gran parte delle attività minerarie si è infatti posta la necessità di un intervento normativo per uniformare le iniziative di salvaguardia e valorizzazione. Tra gli obiettivi del progetto c'è la definizione di metodi e criteri di gestione di siti minerari, fino ad arrivare a elaborare modelli applicabili, in modo coerente, alle diverse realtà territoriali. Compito non certo semplice per il fatto che il procedere delle attività estrattive, ha influito notevolmente sul paesaggio, fino a mutarne talora l'immagine.

Finalità dei Parchi Minerari peraltro è quella di recuperare le aree interessate o compromesse da coltivazioni estensive e renderle ancora fruibili. Fondamentale è la notazione che riguarda specificamente i Parchi Geominerari che, *"a differenza dei parchi naturali che tutelano ecosistemi, oltre che specie, non necessitano di continuità spaziale per perseguire i propri obiettivi di tutela, per cui possono essere costituiti da più siti circoscritti (miniere, industrie di lavorazione, musei) distanti tra loro anche diversi chilometri pur facendo parte di uno stesso sistema produttivo, accomunato da una comune intrapresa umana e dalla continuità delle strutture geologiche"*.

La materia però non può ancora contare su una uniformità di termini rigidamente definiti, con significati non sempre corrispondenti per cui il loro uso può generare confusioni. Parco Geominerario non è propriamente sinonimo di Parco Minerario ed ha un significato diverso da quello di un Geoparco, che gode di un'accezione più ampia. Il ***Parco Geominerario*** a differenza di un Geoparco ***non individua un'area ben definita, comprende più siti minerari, valorizza e tutela il patrimonio giacimentologico, alimenta l'interesse storico-scientifico per le aree estrattive, promuove iniziative didattiche per la comprensione dei processi minerogenetici e costituisce un elemento di stimolo per l'incremento dell'economia locale.***

Il ***Codice Urbani*** (**D. Lgs. 42/2004**) nell'individuare beni di interesse paesaggistico da sottoporre a tutela, dà alcune definizioni tra cui comprende anche il parco geologico o geoparco e il parco minerario o geominerario, come di seguito specificato:

- singola emergenza (*impianto, pozzo minerario d'interesse storico, ecc. sottoposto a tutela);*
- sito (*ambito spaziale che comprende varie emergenze collegate funzionalmente tra loro);*
- parco (*area che comprende emergenze e siti, topograficamente, cronologicamente e funzionalmente distinti, ma caratterizzanti un ambito omogeneo*);
- parco geologico/geoparco (*area più o meno estesa, caratterizzata da una identità territoriale, che tutela il paesaggio storico e naturale nel suo insieme*);
- parco minerario/geominerario/archeominerario (*area che comprende attività minerarie di valore storico-archeologico, con particolari valenze paesaggistiche*).

Per i parchi le tutele contemplano vari ambiti (urbanistico, paesaggistico, storico, archeologico) e le emergenze sono identificabili come beni culturali o paesaggistici. Quando le testimonianze riguardano le attività minerarie, queste si configurano come un bene d'insieme classificabile come parco minerario, geominerario o archeominerario, all'interno del quale sono rilevabili valori storico-archeologici e valori paesaggistici del paesaggio.

Diversa ancora è la definizione di Parco Geominerario secondo l'art. 3 della LR 28. Da segnalare anche che ISPRA, nel 2006 ha pubblicato un'indagine conoscitiva sullo stato delle attività minerarie in Italia, cogliendo i primi fermenti di iniziative per il recupero e l'eventuale riconversione di siti estrattivi abbandonati. Tra le proposte di valorizzazione di quelle aree molte riguardavano la possibilità di attivare parchi, musei, trekking minerari col proposito di creare luoghi di interesse storico e paesaggistico per favorire il turismo culturale e ambientale.

Nel 2009 nell'ambito del VII Forum Italiano di Scienze della Terra, viene organizzato il Convegno su "Recupero e Valorizzazione delle Miniere Dismesse" e, sostenendo la necessità di attivare una rete tra

REGIONE LOMBARDIA CONSIGLIO REGIONALE

soggetti accomunati da interessi minerari, istituisce in collaborazione con altri enti tra cui AIPAI (Associazione Italiana per il Patrimonio Archeologico ed Industriale), Associazione Nazionale Geologia & Turismo, ANIM (Associazione Nazionale Ingegneri Minerari) e ASSOMINERARIA, la "Giornata Nazionale delle Miniere". Nel 2015 in occasione di EXPO, ISPRA e Regione Lombardia sottoscrivono il documento per la costituzione della Rete Nazionale dei Parchi e Musei Minerari Italiani (Re. Mi), al fine di favorire le iniziative per il recupero e la valorizzazione dei siti minerari dismessi. Ad oggi aderiscono a Re. Mi 32 enti.

Quanto sopra sta a dimostrare quanto il significato di Parco Geominerario non abbia ancora una definizione univoca, nonostante il termine sia stato introdotto tra la comunità accademico-scientifica e di settore, ormai da quasi vent'anni.

La materia dunque rimane complessa e in questo ambito si farà in modo di conciliare il concetto espresso dalla LR 28 con altri strumenti legislativi e col significato che il Parco Geominerario tende ad assumere nella prassi.

7.4. Strumenti e criteri per l'individuazione di Parchi Geominerari

Strumento operativo per il recupero e la valorizzazione del patrimonio minerario dismesso è il Programma Regionale (art. 2, LR 28) che, come detto, *definisce le linee e gli indirizzi per lo sviluppo delle attività condotte dagli enti locali, tiene conto delle specifiche realtà e attività di valorizzazione già avviate, delle necessità di sviluppo delle attività minerarie in esercizio, della salvaguardia dei giacimenti minerari non ancora esauriti e della possibilità di ripresa produttiva ai fini estrattivi delle miniere dismesse*. È previsto che abbia una validità minima di cinque anni e può *essere modificato o integrato per recepire nuove o differenti proposte o opportunità di valorizzazione*.

L'enunciato della LR 28, al comma 1 dell'art. 3, in precedenza citato, stabilisce che i Parchi Geominerari sono individuati *quali ambiti territoriali caratterizzati dallo sviluppo delle attività minerarie dismesse secondo principi di unitarietà, tecniche minerarie adottate, tecnologie di estrazione e lavorazione del minerale estratto, iniziative economiche ed industriali connesse con quelle minerarie, potenzialità di valorizzazione coordinata con interventi pubblico-privato.* All'interno del parco è prevista una gradualità di interventi a fini di tutela e valorizzazione.

Il Programma Regionale individua nei Parchi Geominerari quindi lo strumento operativo ovvero la condizione attuativa della LR 28. Il loro posizionamento è da individuare all'interno di aree territorialmente omogenee in funzione dei requisiti stabiliti dalla legge. Prima di procedere alla costituzione dei Parchi si dovranno individuare queste aree secondo caratteri omogenei per quanto riguarda tipo di minerale, affinità geogiacimentologica e evoluzione storica. Aree con queste caratteristiche verranno definite come **Ambiti Territoriali di Interesse Minerario** e identificati con l'acronimo **ATIM**.

I Parchi Geominerari insisteranno all'interno degli ambiti individuati e la loro configurazione ed estensione dovrà rispondere, oltre che agli specifici caratteri di natura mineraria anche a valenze di tipo amministrativo e di pertinenza territoriale secondo l'indice di sensibilità espresso dalle comunità locali. Saranno poi i Programmi Regionali a definirne linee di indirizzo e modalità di gestione, in funzione della originaria vocazione degli ambiti e delle iniziative proposte dagli operatori locali per la valorizzazione delle aree destinate a Parco.

Il percorso scelto per arrivare alla costituzione dei Parchi fa leva sulla necessità di individuare aree omogenee sotto il profilo geogiacimentologico e storico così da costituire terreno di coltura per la loro individuazione. Senza questo passaggio che garantisce, attraverso un comune approccio metodologico, uniformità informativa e conoscitiva delle aree deputate ad accoglierli, i Parchi potrebbero risultare disomogenei nei loro caratteri distintivi. Gli **Ambiti Territoriali di Interesse Minerario (ATIM)** come tali da noi definiti, sono aree individuate specificamente sulle base delle caratteristiche enunciate dalla legge per quanto riguarda tecniche di lavorazione, processi di trattamento e ricadute economiche del minerale

REGIONE LOMBARDIA CONSIGLIO REGIONALE

estratto. Esse sono contraddistinte da una corrispondenza accentuata se non totale, delle pratiche e delle attività legate alle operazioni di individuazione e trasformazione di minerali, che insistono su questi territori, contrassegnati da particolari caratteristiche geologiche, fino a determinarne nel tempo l'impronta antropica. Seguendo questo criterio si possono distinguere e accorpare aree in cui sono presenti miniere di materiali simili ma ubicate in zone geograficamente e geologicamente diverse oppure semplicemente identificarle in ragione di minerali tipici o pietre particolari.

Questa distinzione permette di fare chiarezza, preservando la coerenza della disciplina legislativa e dello strumento operativo di cui si è dotata. Di seguito quindi si procederà definendo gli **Ambiti Territoriali di Interesse Minerario** (**ATIM**) individuati e distinti in Regione Lombardia, prendendo in esame le categorie minerarie, le caratteristiche geo-giacimentologiche, gli aspetti morfologici (es. filone, strata-bound), i processi genetici (es. magmatico, idrotermale) e l'intervallo geocronologico di messa in posto dei vari giacimenti oggetto di coltivazione mineraria.

L'individuazione degli ATIM, cioè l'aggregazione del territorio in aree coerenti sotto il profilo giacimentologico, è stata elaborata dagli autori, in ragione delle loro specifiche competenze, avvalendosi delle informazioni bibliografiche raccolte da ISPRA (APAT) attraverso il Censimento dei Siti Minerari dismessi del 2006 e dell'insieme dei dati di settore, acquisiti dal *Progetto CARG (Cartografia Geologica), Strato ST013*. Dalle operazioni di rilevazione congiunta tra ISPRA e ISTAT in collaborazione con soggetti diversi quali ReMi, MISE, Regioni ecc. è stato infatti costruito un DB con una serie di informazioni attinenti alle caratteristiche minerarie di ciascuno dei 294 siti censiti.

ISPRA (APAT) ha pubblicato nel 2006 il Censimento dei Siti Minerari Dismessi relativi a tutto il territorio nazionale a partire dal 1870 e riguarda tutti i *Minerali Solidi di I Categoria*, così definiti dal *RD 1443/1927*. Le informazioni provengono da archivi, registri, banche dati, atti, schede e memorie di materiali relativi all'argomento, custoditi in Enti, Accademie, Università e Amministrazioni. Sono stati censiti complessivamente 3006 siti appartenenti a tutte le regioni e presenti in 93 delle 110 province italiane, dimostrando come la geologia abbia avuto un ruolo importante nello sviluppo socio-economico e culturale del Paese, attraverso un'intensa e diffusa attività estrattiva. La Lombardia con 294 siti è al quinto posto tra le regioni italiane come aggregazioni minerarie, dopo la Sicilia (761), la Sardegna (438), la Toscana (413) e il Piemonte (378). Tra i minerali più coltivati ci sono i *Minerali Metalliferi (101)*, le *Marne da Cemento (86)*, *Barite/Fluorite (48)* e *Talco/Amianto (32)*, mentre a livello nazionale la graduatoria contempla: *Zolfo in 732 siti*, *Marna da cemento (405)*, *Blenda/Galena (316)*.

I dati raccolti da ISPRA sono stati condensati in tabelle corredate da schede con substrati informativi di tipo geografico-amministrativo e giacimentologico. In seguito (2016) ISPRA ha travasato questi dati in un Foglio Excel, rendendone più agevole e immediata la consultazione. Il lavoro di ISPRA è impostato su base statistica e quindi risente delle limitazioni inerenti alla natura del dato e dell'attendibilità delle fonti di provenienza, con informazioni spesso disomogenee quando non carenti o controverse. Alcune voci del DB come ad esempio *minerale estratto*, *tipo di giacimento, contesto geologico*, *tecniche estrattive, trattamento del minerale* o *suo utilizzo nella filiera produttiva*, non sempre sono presenti. Peraltro l'elenco dei siti minerari è impostato per criteri amministrativi, secondo le province di appartenenza e non seguono nessun accorpamento di significato geologico-minerario (Tab/Foglio….).

REGIONE LOMBARDIA CONSIGLIO REGIONALE

Figura 7.1 - Campi del DB ISPRA: Nome miniera, Località, Comune, Provincia, Regione, Sistema_co, Longitudin, Latitudine, Quota, Estensione, Periodo, Max_produz, Minerali, Giacimento, Scarti, Uso_suolo, Rischio_st, Rischio_fa, Impatto_pa, Situazione, Museo, IGM, LEG.

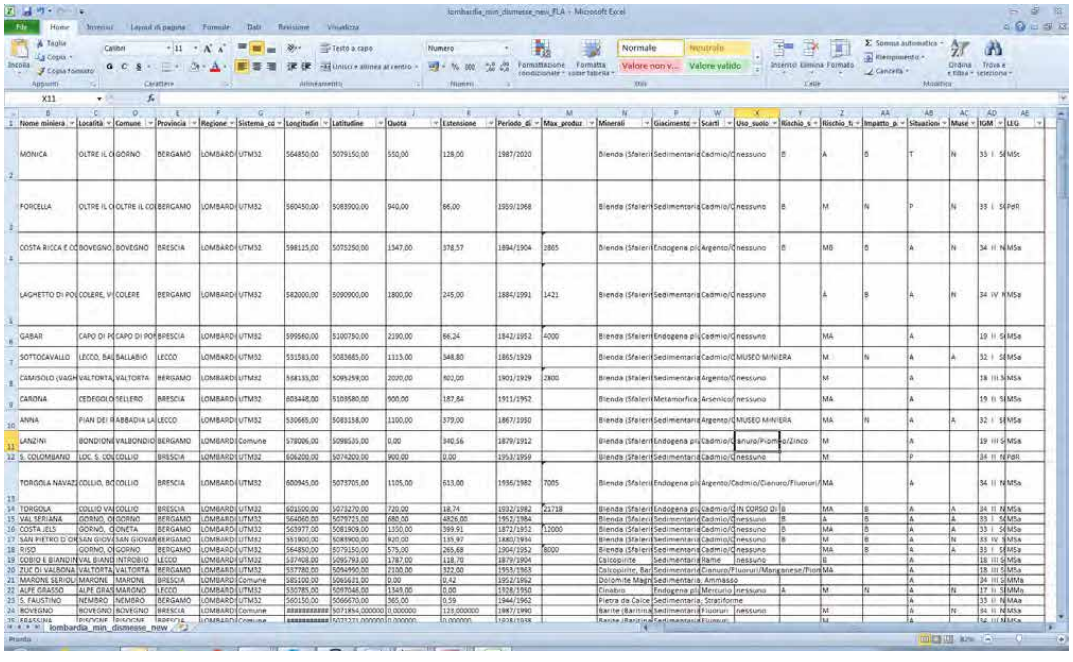

Per poterli utilizzare ai fini dell'individuazione di aree omogenee sotto l'aspetto geogiacimentologico-minerario i dati ISPRA devono essere sottoposti a opportuna verifica per controllarne attendibilità e completezza, integrandoli delle voci mancanti. Essere cioè trattati come avviene nelle procedure di validazione. Questa operazione, in questa fase è stata eseguita per i dati utilizzati per l'Ambito 1 (Tab/Foglio…..).

La ripartizione della Lombardia in Ambiti Territoriali di Interesse Minerario si basa perciò sul riconoscimento dei caratteri giacimentologici e sulla loro diversa attribuzione a contesti geominerari distinti su base scientifica per tipo di mineralizzazione, genesi, morfologia ed età geologica. Lavoro questo che si contraddistingue per la sua originalità nel novero degli studi sulle aree a vocazione mineraria, che da sempre costituiscono un elemento identitario di quella parte del territorio lombardo, diventato oggetto di ricerche e di coltivazioni diffuse. La presenza di giacimenti in queste aree oltre a costituirne un tratto caratterizzante ha esercitato un richiamo per le zone limitrofe fino a diventare un forte elemento di attrazione, veicolandone nel contempo, immagine e conoscenza.

Le mineralizzazioni hanno inciso profondamente sulla storia di questi territori, non solo sotto il profilo economico ma anche sotto l'aspetto sociale e culturale. C'è stato infatti un rapporto stretto tra la geologia di questi luoghi e l'attività che li ha contrassegnati, per lo più orientata allo sfruttamento di risorse naturali di tipo minerario.

Per lunghi periodi di tempo le maestranze locali sono state quasi completamente assorbite dai lavori in miniera e di trasformazione dei materiali estratti con un riscontro, in termini occupazionali, strettamente dipendente dai tassi di coltivazione. Andando questi scemando nel tempo anche la mano d'opera occupata si è progressivamente ridotta, seguendo le vicende delle miniere, fino alla loro chiusura.

Parlare oggi di interesse minerario potrebbe perciò apparire fuori luogo, se non per rifarsi a una caratteristica geologica che ha determinato l'impronta socio-economica di estesi territori delle aree

REGIONE LOMBARDIA CONSIGLIO REGIONALE

montane lombarde, per decine di secoli. Si tratta semmai di capitalizzare questa lunga storia per tener vivo un interesse culturale che può innescare un'economia di ritorno attraverso il richiamo che la conoscenza di questi luoghi e dei loro trascorsi, può esercitare su quanti ignorano le vicende di un passato pur recente. Da qui, l'intento del legislatore (LR 28) di valorizzare queste aree investendo anche sulla forza delle suggestioni evocative per non consegnare all'oblio la memoria di un passato operoso quanto importante per il territorio.

L'obiettivo quindi di individuare aree con quei requisiti, cioè gli Ambiti Territoriali di Interesse Minerario, va nella direzione di mantenersi quanto più possibile aderenti a particolari pratiche di lavorazione, dai sistemi di escavazione alle tecniche di coltivazione tipiche di quegli specifici giacimenti e minerali.

7.5. Elementi conoscitivi per il recupero e la valorizzazione dei siti minerari dismessi in Regione Lombardia

I giacimenti coltivati nei siti minerari costituiscono un elemento geologico di natura complessa a partire dallo specifico contesto geoambientale, dai processi genetici che ne determinano la formazione e dalle particolari condizioni geodinamico-strutturali che vengono a prodursi in un determinato periodo geologico. La concentrazione di minerali in intervalli geocronologici ben definiti si può considerare frutto di circostanze uniche nella storia della Terra, tanto da sancirne l'importanza in ragione della rarità e utilità di queste sostanze.

I minerali e gli elementi da essi ricavati hanno diffusione praticamente ubiquitaria nella vita quotidiana e il loro uso, sempre più esteso, tende ad aumentarne il valore. Essendo quindi questi materiali sempre più ricercati, le tecniche di indagine sono diventate via via più raffinate ed efficaci, consentendo di individuare nuovi giacimenti e di sfruttarli nel modo economicamente più conveniente rispetto a siti pressoché esauriti. L'apertura di nuove coltivazioni minerarie in aree più promettenti come concentrazioni utili, ha di fatto portato all'abbandono di siti che hanno segnato la storia di molti territori della Lombardia.

L'attività mineraria è dunque vincolata al territorio da particolari condizioni geologiche che hanno condensato in uno spazio circoscritto in un determinato intervallo di tempo, una maggiore quantità - rispetto al contenuto medio della crosta terrestre - di uno o più minerali di interesse economico.

I grandi lineamenti geologici e strutturali della Lombardia controllano la distribuzione dei giacimenti minerari presenti sul territorio, attribuibili a grandi domini, distinti per genesi, composizione ed età delle rocce presenti e per giacitura.

Essi, disposti grosso modo in senso latitudinale Ovest – Est, dal confine svizzero fino alla Pianura Padana, sono denominati a Nord della Valtellina: *Austroalpino* e *Pennidico*; a Sud della Valtellina: *Sudalpino*, diviso in *Basamento Cristallino* e *Coperture*. Queste ultime a loro volta si distinguono in: *Coperture Vulcano – Clastiche Permo - Carbonifere* e *Coperture Sedimentarie Mesozoiche*. Ad ognuna di queste fasce di complessi rocciosi sono da ascrivere alcune serie di giacimenti minerari.

L'allocazione delle imprese estrattive è quindi per così dire predeterminata, nel senso che non si può scegliere dove ubicarle ma semplicemente come ottimizzarne lo sfruttamento. L'attività di un giacimento infatti è legata alla presenza del minerale, che ne determina la durata fin quando la sua estrazione si rivela non più economicamente conveniente e perciò viene abbandonata. Il ciclo di attività di un sito minerario è strettamente connesso alla disponibilità del materiale estratto in funzione delle richieste di mercato.

La maggior parte dei giacimenti lombardi erano già noti e sfruttati in epoca pre-industriale, alcuni già in epoca romana e, a fasi alterne, la loro attività estrattiva è proseguita fino ai nostri giorni e, in taluni casi continua ancora. La presenza di questi siti ha segnato marcatamente la storia dei territori in cui sono presenti, fino a diventarne un elemento caratterizzante se non identitario.

REGIONE LOMBARDIA CONSIGLIO REGIONALE

Le tecnologie estrattive, i loro metodi e la loro evoluzione costituiscono un paradigma importante nella storia e nella cultura dell'attività locale, tale da essere annoverata a pieno titolo nel comparto dell'archeologia industriale o, in taluni casi, artigianale. Le pratiche di sfruttamento dei minerali si sono dovute misurare con la varietà oltre che la concentrazione dei materiali da coltivare, il particolare contesto geologico in cui operare, come composizione e struttura della roccia incassante, e le conoscenze maturate fino a quel periodo.

Le tecniche per l'estrazione dei minerali adottate in alcune aree si distinguono per l'impiego di modalità particolari rare se non uniche nel loro genere, che meritano perciò di essere mantenute vive nella tradizione popolare, costituendo un elemento distintivo degli usi e tradizioni locali e perciò da valorizzare.

7.6. Metodologia di lavoro: gli Ambiti Territoriali di Interesse Minerario (ATIM) e i Parchi Geominerari

L'elaborazione del Programma Regionale di Recupero e Valorizzazione, previsto dalla LR 28, per l'individuazione di **Parchi Geominerari** fa esplicito riferimento agli *ambiti territoriali* come *entità caratterizzate dallo sviluppo delle attività minerarie dismesse secondo principi di unitarietà, tecniche minerarie adottate, tecnologie di estrazione e lavorazione del minerale estratto, iniziative economiche ed industriali connesse con quelle minerarie, potenzialità di valorizzazione coordinata con interventi pubblico-privato.*

Si configura quindi la necessità, ai fini di esprimere operativamente le finalità del Programma in oggetto, di definire e individuare in Lombardia "ambiti territoriali" che rispondano alle caratteristiche enunciate dalla LR 28 e esplicitate di seguito, singolarmente.

Le informazioni relative allo *sviluppo di attività minerarie dismesse* sono state acquisite, come detto in precedenza, da conoscenze personali degli autori, relazioni tecniche, rapporti inediti e in generale dalla bibliografia dedicata, oltre che dal Data Base di ISPRA (2006).

Per ottemperare ai *principi di unitarietà* sono stati osservati criteri di raggruppamento delle miniere dismesse per corrispondenza di minerali estratti, di coltivazione di giacimenti, appartenenza a specifici bacini estrattivi, similitudine di tecnologie impiegate.

Tecniche minerarie e *tecnologie estrattive* sono strettamente dipendenti dalla natura geologica del sito in cui è allocato il giacimento. Per quanto riguarda le *tecniche minerarie* (*metodi di coltivazione*), esse sono rigidamente condizionate da forma, dimensione e giacitura dei corpi minerari, dalla loro posizione rispetto alla superficie, dalla natura della roccia incassante, oltre che dal periodo storico della coltivazione.

Le *tecnologie di estrazione e lavorazione del minerale estratto* sono determinate dalla natura chimica del minerale, dal suo tenore, dalle caratteristiche fisiche (dimensioni, forma, colore e tessitura dei cristalli, densità, caratteristiche magnetiche), dal grado di liberazione possibile rispetto alla roccia incassante (ganga), oltre che dal periodo storico della coltivazione.

Le *iniziative economiche ed industriali connesse con quelle minerarie* dipendono strettamente dalle condizioni in cui si presenta il minerale e dalle possibilità del suo sfruttamento secondo le tecniche enunciate in precedenza. Saranno perciò influenzate da una serie di fattori come ad esempio il trasporto del minerale oppure una eventuale verticalizzazione del processo produttivo, o ancora, dall'incidenza delle fasi di lavorazione dall'estrazione mineraria al prodotto finito.

Le *potenzialità di valorizzazione coordinata con interventi pubblico-privato* dipendono soprattutto dalle valenze culturali (storiche, geo-giacimentologiche, tecnologiche, di archeologia industriale) dell'area su cui insiste l'ambito, dall'interferenza con vincoli ambientali l.s., dalla situazione logistica, dalla potenzialità del bacino di utenza per una possibile fruizione e da un eventuale interesse economico sulla ripresa anche parziale della coltivazione mineraria.

REGIONE LOMBARDIA CONSIGLIO REGIONALE

Gli elementi comuni e discriminanti, indicati dalla LR 28 come requisiti per la caratterizzazione degli "ambiti territoriali" e precedentemente descritti, sono quindi da collegare principalmente a:

- *caratteristiche fisiche, morfologiche, giaciturali dei corpi minerari oggetto di coltivazione in riferimento a un determinato periodo storico;*
- *caratteristiche chimiche e strutturali dei minerali oggetto di estrazione;*

in sostanza alle caratteristiche geo-mineralogiche e giacimentologiche dei depositi coltivati nei singoli siti minerari.

L'attività mineraria è strettamente connessa al territorio, si potrebbe dire vincolata, da particolari condizioni geologiche che hanno generato in uno spazio circoscritto, in un determinato intervallo di tempo, una concentrazione – ovvero una quantità anomala, rispetto al contenuto medio della crosta terrestre - di uno o più minerali di interesse economico, dando luogo così a giacimenti minerari, che sono o sono stati oggetto di coltivazione mineraria, da cui hanno preso vita miniere.

I grandi lineamenti geologici e strutturali della Regione Lombardia, come illustrato nel capitolo *Lineamenti Geologici e Minerogenesi del territorio lombardo* controllano manifestamente la distribuzione di tutti i giacimenti minerari nelle aree in oggetto. Questi grandi domini, cioè aree con particolari connotazioni geologiche, sono diversi per natura ed età delle rocce presenti e per giacitura, cioè l'assetto geometrico delle loro formazioni. Essi, disposti grosso modo in senso latitudinale Ovest – Est, dal confine svizzero fino alla Pianura Padana, sono denominati a Nord della Valtellina: *Austroalpino* e *Pennidico*; a Sud della Valtellina: *Sudalpino*, diviso in *Basamento Cristallino* e *Coperture*. Queste ultime a loro volta si distinguono in: *Coperture Vulcano – Clastiche Permo- Carbonifere* e *Coperture Sedimentarie Mesozoiche*.

Ad ognuna di queste fasce di complessi rocciosi sono da ascrivere alcune serie di giacimenti minerari.

Il controllo marcato che i lineamenti geologici esercitano sui giacimenti oggetto di coltivazione mineraria è perciò, uno degli elementi prioritari da considerare nella ricerca di fattori oggettivi con cui accorpare i siti minerari in Lombardia.

Gli ATIM sono stati individuati partendo dalle caratteristiche geologiche del territorio, note agli autori e dalle sue valenze giacimentologiche, integrate dai dati sui Siti Minerari della Lombardia, censiti da ISPRA. Questi ultimi dati hanno la prerogativa di essere georeferenziati, quindi rigidamente determinati topograficamente e sempre localizzabili.

Per arrivare a definire gli ATIM, sono stati utilizzati i siti con contenuti informativi uniformi e completi nei codici descrittivi delle caratteristiche geologiche e minerarie distintive.

Il primo passo è stato quello di capire se nel territorio lombardo potessero esistere, e quindi individuare, degli areali che mostrassero corrispondenze di tipo geologico, giacimentologico e minerario, privilegiando per ciascuno di questi, la connotazione caratterizzante.

Per l'aspetto geologico ci si è basati su una attendibile e attuale caratterizzazione geologica e strutturale della Lombardia, disponibile e ben nota in documenti cartografici come la Carta Geologica della Lombardia alla scala 1:250.000 del CNR, i Fogli Geologici del SGN alla scala 1:100.000 e la Cartografia CARG Regionale alle scale 1:50.000 e infine Carte geologiche tematiche a varie scale (come ad es. pubblicazioni, rapporti e relazioni inediti) in possesso degli estensori. Da questa documentazione si è fatto riferimento alla presenza di Domini o Formazioni con caratteristiche litologiche, crono-stratigrafiche e strutturali omogenee (ad es. Dominio Sudalpino, Formazione del Servino, litologia calcareo-arenacea, cronostratigrafia Trias inferiore, strutturale: monoclinale immergente a Sud/Sud-Ovest).

Per l'aspetto giacimentologico ci si è basati sull'insieme di dati relativi alla caratterizzazione giacimentologica dei vari depositi e manifestazioni mineralizzate della Lombardia, considerando principalmente quelli più recenti e attendibili scientificamente, riferendosi quindi ad una classificazione dei giacimenti di tipo moderno e più possibile oggettiva, non obsoleta o peggio "di scuola" genetista. Si sono perciò considerati giacimenti (o depositi) con caratteristiche mineralogiche, di giacitura, di morfologia e

REGIONE LOMBARDIA CONSIGLIO REGIONALE

dimensioni omogenee o geneticamente affini, cioè a titolo di esempio: giacimenti di minerali di ferro, giacitura concordante con gli strati (strata-bound), morfologia stratiforme, dimensioni medio-grandi (alcuni milioni di tonnellate), genesi per sostituzione metasomatica di calcari.

Per l'aspetto minerario è stato preso in esame l'insieme dei dati disponibili relativi all'ultimo secolo di storia mineraria della Lombardia, disperso in una miriade di fonti in massima parte cartacea, consistente in parte da dati pubblicati, ma anche da materiale inedito o d'archivio, come piani di miniera, consultato e rielaborato ai fini del presente lavoro.

Dai dati raccolti si è fatto esplicito riferimento ai siti più importanti o miniere più significative da accorpare in maniera congruente, secondo criteri omogenei per affinità di tecnologie impiegate, vicende storiche comuni, rilevanza locale per le influenti ricadute sociali ed economiche. Dal confronto di questi caratteri emerge, ad esempio, la presenza di numerose e importanti miniere di ferro, distinguibili tra loro per *metodi di coltivazione* (*camere e pilastri, camere a magazzino*), *trattamento del minerale* (*cernita, cottura*), *evoluzione storica comune, rilevante occupazione di mano d'opera*. Analogamente si è proceduto per enucleare aree caratterizzate da altri tipi di minerali.

Dall'esame ragionato dei dati, associato alle competenze degli autori, acquisite in una lunga e intensa attività accademico-professionale in materia geogiacimentologica, è possibile individuare sul territorio lombardo **undici aree** (areali, campi o domini), ciascuna contrassegnata da caratteri propri per quanto riguarda contesto geologico e ubicazione, tipo di minerali, natura del giacimento.

AREA 1 – VAL TROMPIA - VAL CAMONICA MERIDIONALE
MINIERE di FERRO - FLUORITE - BARITE - SOLFURI METALLICI
GIACIMENTI STRATIFORMI E FILONIANI

AREA 2 – MEDIA VAL BREMBANA – MEDIA VAL SERIANA
MINIERE di PIOMBO - ZINCO - FLUORITE - BARITE
GIACIMENTI STRATIFORMI E COLONNARI NEL METALLIFERO TRIASSICO

AREA 3 – VALSASSINA – VAL VARRONE - VALTORTA
MINIERE di SOLFURI METALLICI - BARITE - FERRO
GIACIMENTI FILONIANI E STRATIFORMI

AREA 4 – ALTE VALLI CAMONICA - SCALVE - SERIANA - BREMBANA
MINIERE di FERRO - BARITE - SOLFURI METALLICI
GIACIMENTI STRATIFORMI E FILONIANI

AREA 5 – VAL MALENCO
MINIERE di TALCO E AMIANTO
CAVE DI PIETRA OLLARE
GIACIMENTI FILONIANI, AD AMMASSO E STRATIFORMI

AREA 6 - ALTO LARIO ORIENTALE
MINIERE DI FELDSPATO, MICA E BERILLO
GIACIMENTI FILONIANI

AREA 7 - VAL CERESIO - VALGANNA
MINIERE DI GALENA ARGENTIFERA, FLUORITE, BARITE E DI SCISTI BITUMINOSI
GIACIMENTI FILONIANI E STRATIFORMI

AREA 8 - OROBIE VALTELLINESI
MINIERE DI FERRO E SOLFURI METALLICI
GIACIMENTI FILONIANI

REGIONE LOMBARDIA CONSIGLIO REGIONALE

AREA 9 – FASCIA PEDEMONTANA PREALPINA
MINIERE DI MARNA DA CEMENTO, CALCARI E DOLOMIE
GIACIMENTI SEDIMENTARI STRATIFORMI

AREA 10 - OLTREPO' PAVESE
MINIERE DI MARNA DA CEMENTO, CALCARI E DOLOMIE
GIACIMENTI SEDIMENTARI STRATIFORMI

AREA 11 – MEDIA VAL SERIANA
MINIERE DI LIGNITE
GIACIMENTI SEDIMENTARI STRATIFORMI

Il passo successivo, avendo a disposizione 294 siti minerari censiti da ISPRA (Figura 7.1) per la Lombardia e considerando che ciascuno di essi sottende necessariamente:

- un'ubicazione topografica;
- un contesto geologico;
- un tipo di giacimento;
- una miniera con caratteristiche tecnologiche proprie e determinate vicende storiche;

è stato quello di attribuirli concettualmente agli areali individuati, suddividendoli quindi in 11 classi, per poi trasferirli su una carta geologica semplificata, in scala opportuna, per analizzare la loro distribuzione (Figura 7.2 e "Allegato I - Carta Geomineraria della Lombardia").

Figura 7.2 - Distribuzione dei siti minerari dismessi in Lombardia su base geologica semplificata

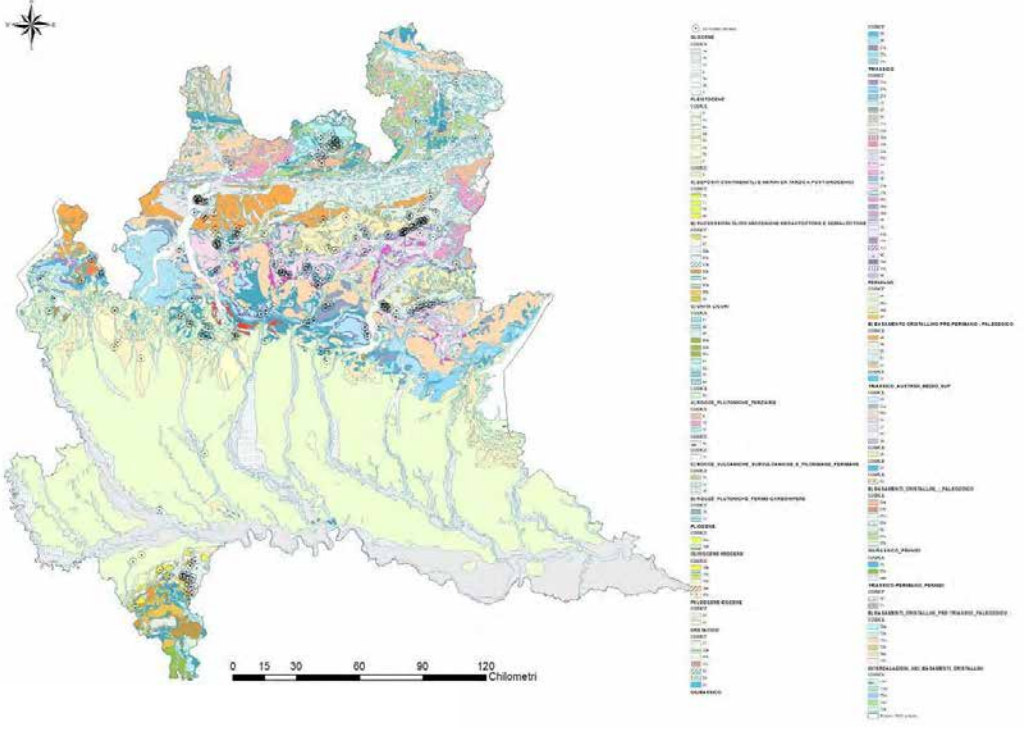

L'esame della cartografia elaborata (Allegato I) indica chiaramente l'addensamento di alcuni siti in raggruppamenti omogenei (cluster), che si dispongono secondo la distribuzione topografica degli affioramenti di estesi e ben geologicamente definiti, complessi rocciosi.

REGIONE LOMBARDIA CONSIGLIO REGIONALE

A titolo di esempio si può citare come la distribuzione topografica di numerose miniere di ferro nella Val Trompia e Val Camonica, ricalchi la presenza sulla carta geologica, di una particolare formazione sedimentaria del Triassico Inferiore, nota in letteratura come “Servino” (Figura 7.3). Analogamente molte importanti miniere di piombo e zinco cadono in corrispondenza degli affioramenti sulla carta di una particolare formazione calcarea del Triassico Superiore, nota come “Metallifero”. Così le miniere di talco sono confinate esclusivamente dove affiorano rocce serpentinose e/o marmi dolomitici appartenenti all’Unità Strutturale del Pennidico mentre le miniere di marna da cemento sono distribuite sulla carta solo dove affiorano rocce sedimentarie carbonatiche del Giurassico e del Cretaceo.

Figura 7.3 - Distribuzione dei siti minerari dismessi del DB ISPRA con ubicazione delle istanze approvate. Istanze “Complesso Minerario Tassara - S. Aloisio” Codice MS03017010, “Complesso Minerario Marzoli” Codice MS03017007

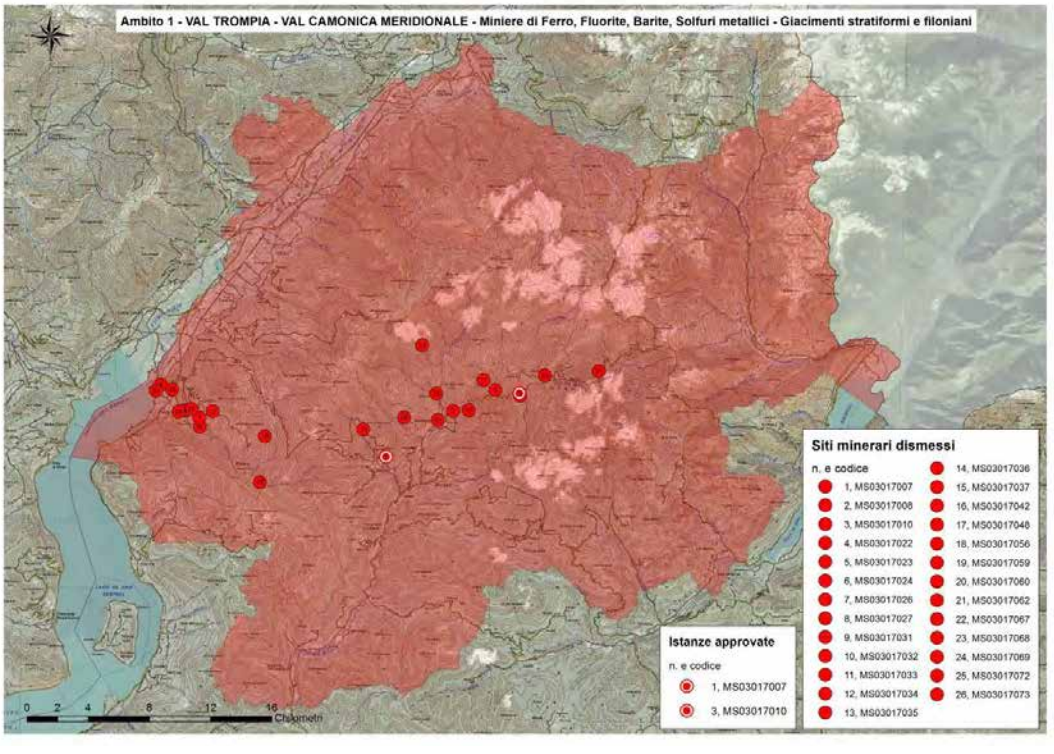

Queste corrispondenze sono da ascrivere ai *principi di unitarietà* richiamati tra i requisiti di legge per cui giacimenti di minerali simili compaiono all’interno di compagini geologiche coeve e di caratteristiche equivalenti.

Tra i *principi di unitarietà* sono anche da annoverare altri aspetti che intrecciano la natura geologica del territorio, con la sua storia e le vicende che lo hanno caratterizzato. Allo scopo può essere utile ricordare che, mentre i grandi complessi rocciosi in Lombardia sono disposti in fasce a sviluppo Est–Ovest o compaiono a spot (stock granitici, complessi porfirici, la finestra tettonica del Pennidico), alcune grandi valli e laghi, come la Val Brembana, la Val Seriana, la Val Camonica e il Lario, che hanno di fatto rappresentato le grandi e storiche vie di comunicazione e di diffusione antropica in Lombardia, hanno invece un decorso longitudinale, cioè Nord-Sud. Ci sono quindi sviluppi contrastanti tra la vocazione geologica del territorio lombardo e le principali direttrici di collegamento e di transiti commerciali; fenomeni che finiscono per enucleare aggregazioni locali prodromiche allo sviluppo di comunità o iniziative autonome se non isolate. Ma anche le vicende storico-politiche non sono da meno nell’incidere sul frazionamento territoriale:

REGIONE LOMBARDIA CONSIGLIO REGIONALE

significativi sono, in tal senso, gli scontri tra Ducato di Milano, Repubblica di Venezia e Grigioni oppure, come avverrà successivamente, coi più drastici mutamenti di regime tra Impero Austro-Ungarico e Regno d'Italia.

Incrociando su una medesima base cartografica i dati geologici con quelli orografici e storici, si possono ottenere raggruppamenti significativi di miniere che mostrano uniformità di caratteri o marcate similitudini, per natura del minerale, tipo di giacimento, appartenenza al medesimo complesso geologico o afferenza allo stesso bacino estrattivo o ancora per affinità di pratiche antropiche, o vicende storiche ed economiche.

Ciascuno di questi raggruppamenti è stato delimitato topograficamente mediante un contorno dato dall'inviluppo dei confini amministrativi dei comuni entro i quali cadono i siti minerari (miniere) e distinto con un colore diverso. Per la delimitazione topografica di questi raggruppamenti più che considerare le zone di maggior concentrazione dei giacimenti secondo limiti geologicamente corretti ma poco utili ai fini pratici, si è ritenuto più consono utilizzare i confini amministrativi, essendo gli enti locali i soggetti interessati e deputati a promuovere iniziative di valorizzazione del territorio attraverso lo strumento dei Parchi Geominerari, in coerenza col Programma Regionale ai sensi della LR 28.

Il numero delle miniere presenti in ciascun raggruppamento varia in ragione della natura geologica, dei giacimenti e delle attività di estrazione. Alcuni siti, espressione di miniere di importanza marginale, con significato più di tipo scientifico che economico-sociale, non sono stati considerati in questa fase e saranno eventualmente oggetto di approfondimenti successivi.

Il procedimento ha portato quindi ad individuare 11 raggruppamenti definiti **Ambiti Territoriali di Interesse Minerario** (**ATIM**), riportati sulla Carta degli ATIM ("Allegato II -Carta degli Ambiti Territoriali di Interesse Minerario (ATIM) della Lombardia"), ciascuno identificato da un proprio nome, come riportato di seguito.

Le undici aree precedentemente descritte costituiscono quindi il nucleo degli Ambiti Territoriali di Interesse Minerario (ATIM), simili per significato ma più estesi, avendo questi ultimi pertinenza amministrativa, anziché mineraria.

Si può quindi affermare che gli Ambiti corrispondono concettualmente alle aree e sono stati perciò definiti con lo stesso nome.

ATIM 1 - VAL TROMPIA - VAL CAMONICA MERIDIONALE,
MINIERE di FERRO - FLUORITE - BARITE - SOLFURI METALLICI,
GIACIMENTI STRATIFORMI E FILONIANI

ATIM 2 – MEDIA VAL BREMBANA – MEDIA VAL SERIANA
MINIERE di PIOMBO - ZINCO - FLUORITE - BARITE
GIACIMENTI STRATIFORMI E COLONNARI NEL METALLIFERO TRIASSICO

ATIM 3 – VALSASSINA – VAL VARRONE - VALTORTA
MINIERE di SOLFURI METALLICI - BARITE - FERRO
GIACIMENTI FILONIANI E STRATIFORMI

ATIM 4 – ALTE VALLI CAMONICA - SCALVE - SERIANA - BREMBANA
MINIERE di FERRO - BARITE - SOLFURI METALLICI
GIACIMENTI STRATIFORMI E FILONIANI

ATIM 5 – VAL MALENCO
MINIERE di TALCO E AMIANTO
CAVE DI PIETRA OLLARE
GIACIMENTI FILONIANI, AD AMMASSO E STRATIFORMI

REGIONE LOMBARDIA CONSIGLIO REGIONALE

ATIM 6 - ALTO LARIO ORIENTALE
MINIERE DI FELDSPATO, MICA E BERILLO
GIACIMENTI FILONIANI

ATIM 7 - VAL CERESIO - VALGANNA
MINIERE DI GALENA ARGENTIFERA, FLUORITE, BARITE E DI SCISTI BITUMINOSI
GIACIMENTI FILONIANI E STRATIFORMI

ATIM 8 - OROBIE VALTELLINESI
MINIERE DI FERRO E SOLFURI METALLICI
GIACIMENTI FILONIANI

ATIM 9 – FASCIA PEDEMONTANA PREALPINA
MINIERE DI MARNA DA CEMENTO, CALCARI E DOLOMIE
GIACIMENTI SEDIMENTARI STRATIFORMI

ATIM 10 - OLTREPO' PAVESE
MINIERE DI MARNA DA CEMENTO, CALCARI E DOLOMIE
GIACIMENTI SEDIMENTARI STRATIFORMI

ATIM 11 – MEDIA VAL SERIANA
MINIERE DI LIGNITE
GIACIMENTI SEDIMENTARI STRATIFORMI

L'iter che ha portato a concepire gli ATIM come aree dotate di caratteristiche geogiacimentologiche simili e sulla base delle affinità nelle pratiche di estrazione e lavorazione dei minerali, tali da poter essere aggregate in modo coerente, è stato abbastanza lungo e complesso come ampiamente argomentato nei paragrafi precedenti e ha il pregio di essere fondato su basi scientifiche.

Gli ATIM rappresentano una nota di diversità e originalità rispetto alla nomenclatura tematica mineraria e non solo, che tiene conto della necessità di contemplare in queste categorie anche aspetti non propriamente legati alla geologia o alla giacimentologia, ma alla storia del territorio, alle sue dinamiche economiche e alla sua evoluzione sociale.

Avere concepito gli Ambiti Territoriali di Interesse Minerario ed essere arrivati a individuarli, secondo i criteri ampiamente illustrati e oggettivamente definiti, è stato un passaggio importante verso la definizione dei Parchi Geominerari.

Gli ATIM infatti costituiscono uno strumento efficace nel percorso per l'istituzione dei Parchi Geominerari e un supporto prezioso per agevolare le scelte idonee alla valorizzazione di aree che, un tempo famose per le loro prospere attività minerarie, oggi col loro abbandono sarebbero destinate a un difficilmente evitabile declino. Gli ATIM possono rappresentare quindi le aree di riferimento e una sorta di "incubatori concettuali" per l'individuazione e la definizione dei Parchi Geominerari.

7.7. Profili geominerari e storico-economici degli Ambiti Territoriali di Interesse Minerario

Per ciascun ATIM individuato si è provveduto a fornire una descrizione, cioè elaborare un profilo geologico, geogiacimentologico, minerario e storico - economico, esplicitando le motivazioni che stanno alla base della sua istituzione. Ogni ATIM è rappresentato su una carta (CTR Lombardia) all'interno della quale sono riportati i siti minerari dismessi di pertinenza. La loro distribuzione puntuale fa capire la scelta di estendere l'area degli ATIM ai limiti amministrativi dei rispettivi territori comunali in cui sono presenti.

REGIONE LOMBARDIA CONSIGLIO REGIONALE

ATIM 1 - VAL TROMPIA - VAL CAMONICA MERIDIONALE,
MINIERE di FERRO - FLUORITE - BARITE - SOLFURI METALLICI,
GIACIMENTI STRATIFORMI E FILONIANI

*Figura 7.4 - Area dell'**ATIM 1** con la distribuzione dei siti minerari dismessi di pertinenza*

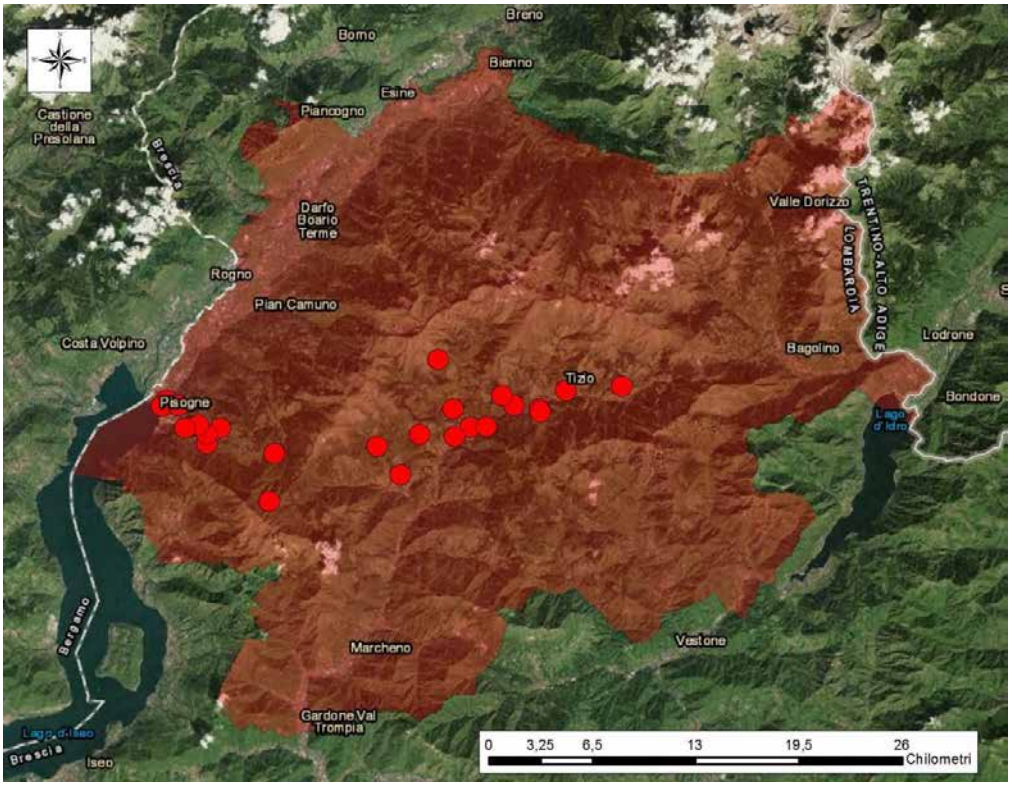

La Geologia

Questa particolare area geografica, che ricade tutta sotto la provincia di Brescia, è dominata dal punto di vista geologico da un importante elemento strutturale: la Dorsale Camuno–Trumplina che, allungandosi per circa una quarantina di Km in senso ENE – WSW, ne condiziona non solo gli aspetti fisiografici ma anche giacimentologici.

Dal punto di vista orografico la Dorsale Camuno-Trumplina ha elevazioni medie intorno ai 2000 m di quota ed è delimitata su tre lati da più o meno profondi solchi vallivi, a NW dalla Val Camonica, a SE dalla Val Trompia e a SW dalla Val Trobiolo, mentre il lato NE confina con il Massiccio dell'Adamello.

Per quanto riguarda l'aspetto geologico, se immaginiamo una sezione trasversale alla Dorsale perpendicolare al suo allungamento, essa mostra un nucleo costituito da rocce antiche, micascisti e gneiss pre-paleozoici e graniti, vulcaniti, siltiti tufacee e arenarie conglomeratiche paleozoici.

A ricoprire questo nucleo giacciono sequenze di rocce sedimentarie del Triassico costituite da arenarie, marne, calcari più o meno dolomitici e carniole.

Le deformazioni tettoniche dovute all'Orogenesi Alpina nel Terziario hanno determinato un *up lift* di tutta la Dorsale e l'erosione conseguente ha messo a nudo le rocce più antiche del suo nucleo, che affiorano a quote elevate, mentre le rocce più recenti della sua copertura sedimentaria ne sono state preservate solamente lungo i più depressi solchi vallivi e affiorano prevalentemente a quote più basse.

REGIONE LOMBARDIA CONSIGLIO REGIONALE

I Giacimenti

Le rocce più antiche del nucleo della Dorsale ospitano importanti giacimenti di tipo filoniano, a fluorite, barite, solfuri misti con argento, quarzo e siderite.

Le rocce più recenti della copertura sedimentaria, note in letteratura con il nome di Servino, ospitano importanti giacimenti di ferro di tipo stratoide o "strata-bound" (cioè "legati agli strati", in altre parole che tendono a disporsi con una giacitura concordante agli strati).

L'attività mineraria e industriale

I solchi vallivi camuno e trumplino, consentendo l'antropizzazione di queste aree fin da epoche protostoriche, hanno anche favorito lo sfruttamento delle risorse minerarie accessibili. Quindi in queste valli si sono sviluppate e concentrate importanti attività di coltivazione mineraria, di trattamento del minerale estratto e di susseguente lavorazione fino ad arrivare sovente al prodotto finito che, a partire dal ferro e dai minerali metallici secoli fa, si sono protratte fino a pochi decenni or sono ad interessare anche minerali industriali come la fluorite e la barite.

Non va dimenticato infine che l'abbondante presenza di minerale di ferro come carbonato (siderite), peraltro ricco in manganese, ha facilitato sia l'estrazione del metallo, mediante cottura in forno e successiva riduzione con carbone di legna, sia la nascita e lo sviluppo in queste valli bresciane in epoche storiche di una fiorente attività siderurgica e del relativo indotto, soprattutto per le armi, acciaio, attrezzi da carpenteria e stoviglie metalliche.

I giacimenti di fluorite hanno fornito in tempi più recenti materiali utili come fondenti nell'acciaieria, mentre i concentrati di metalli di base (Pb, Zn, Cu e Ag), ottenuti dalla coltivazione di giacimenti di solfuri misti, venivano prodotti in Val Trompia mediante flottazione ma commercializzati altrove.

Secondo l'indagine condotta con questo lavoro nell' areale sono risultati presenti 26 siti minerari dismessi, desunti a partire dal Data Base ISPRA, ma da fonti bibliografiche pregresse e da conoscenze dirette degli autori, è ragionevole ritenere che il numero di miniere possa anche essere maggiore.

Le miniere hanno coltivato giacimenti soprattutto di ferro e localmente di fluorite, solfuri misti e barite.

Le miniere più importanti citabili sono Tassara – S. Aloisio per il ferro e Torgola per la fluorite. Per tonnellaggi estratti e produzioni le miniere di ferro e di fluorite hanno avuto dimensioni di pieno rispetto nel livello nazionale.

Motivazioni

Da questo quadro si evince come l'areale abbia ospitato storicamente una notevole tradizione mineraria che, condizionata all'origine dalla abbondante presenza di giacimenti soprattutto di ferro, ha permesso di sviluppare attività estrattive, industriali, artigianali, commerciali e nella sfera sociale capacità tecniche e professionali di qualità e competitività.

Questo areale, per le sue caratteristiche oggettive di "*sviluppo delle attività minerarie dismesse secondo principi di unitarietà, tecniche minerarie adottate, tecnologie di estrazione e lavorazione del minerale estratto, iniziative economiche ed industriali connesse con quelle minerarie e potenzialità di valorizzazione*" è stato considerato nel rango di Ambito Territoriale di Interesse Minerario (ATIM).

Le sue principali caratteristiche geologiche e dei giacimenti sono osservabili nell' "Allegato I - Carta Geomineraria della Lombardia" e approfondibili nel Capitolo 5 "Lineamenti geologici e minerogenesi del territorio lombardo".

La sua ubicazione topografica e la sua estensione territoriale, volutamente rappresentata con l'inviluppo dei confini amministrativi dei Comuni entri i quali cadono i singoli siti minerari dismessi, è visibile nell' "Allegato II - Carta degli Ambiti Territoriali di Interesse Minerario (ATIM) della Lombardia", in cui sono anche localizzate le istanze di valorizzazione presentate.

REGIONE LOMBARDIA CONSIGLIO REGIONALE

Il suo nome (in epigrafe) è stato individuato prendendo in considerazione soprattutto gli aspetti più importanti geografici (e quindi radicati alla storia e alla tradizione), minerari e giacimentologici e quindi ha una configurazione articolata e ricca di connotazioni, che intende rappresentare al meglio e rispettare l'insieme delle peculiarità dell'area.

Interesse storico-archeologico

Le ricerche condotte dall'Università di Bergamo nelle miniere di Piazzalunga di Berzo Inferiore hanno reso evidenze riconducibili al basso Medioevo, mentre a Bienno-Campolungo le indagini archeologiche hanno messo in luce eccezionali evidenze di una programmata attività estrattiva fin dall'800 a.C., con dati unici e di straordinaria rilevanza archeologica a livello nazionale ed europeo.

Il contesto è ad alto rischio archeologico.

ATIM 2 – MEDIA VAL BREMBANA – MEDIA VAL SERIANA

MINIERE di PIOMBO - ZINCO - FLUORITE - BARITE

GIACIMENTI STRATIFORMI E COLONNARI NEL METALLIFERO TRIASSICO

*Figura 7.5 - Area dell'**ATIM 2** con la distribuzione dei siti minerari dismessi di pertinenza*

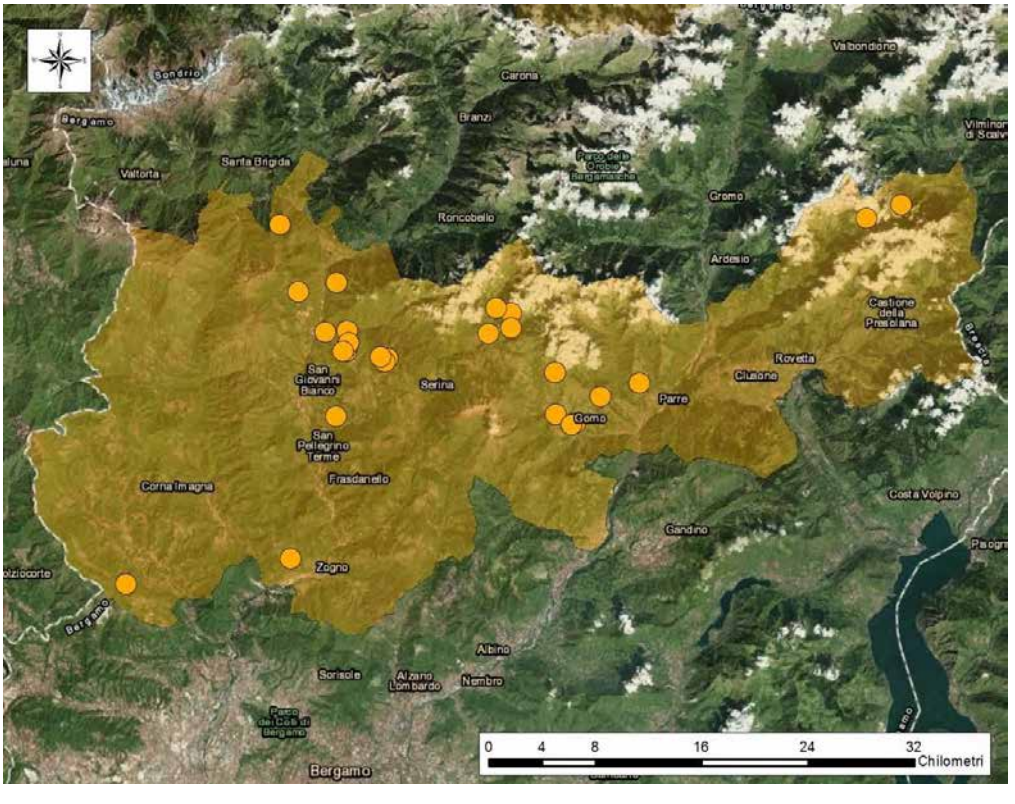

La Geologia

Questa particolare area geografica, che ricade tutta sotto la provincia di Bergamo, è caratteristica, dal punto di vista geologico e minerario, per la presenza costante di un orizzonte di rocce sedimentarie carbonatiche ben noto nella letteratura giacimentologica e soprattutto nella tradizione mineraria lombarda come "Metallifero".

Stratigraficamente confinato al passaggio tra una potente sequenza di calcari massicci di piattaforma carbonatica a letto e una sequenza a marnoso-arenacea a tetto, di età Triassico-medio e superiore, questo

Orizzonte si estende in Lombardia con una certa continuità per circa 80 km in senso Ovest - Est, dal Lago di Lecco alla Val Sabbia, con una potenza media intorno al centinaio di metri.

La sua giacitura è abbastanza costante, immergendosi con circa 20 – 25 gradi di pendenza verso Sud, ma la sua distribuzione sul territorio lombardo è fortemente disturbata e complicata dalla tettonica compressiva di età alpina terziaria che sovente ne interrompe la continuità laterale, dislocandolo o in profondità o a quote elevate o perfino provocandone la ripetizione sulla verticale per sovrascorrimento.

I Giacimenti

Questo livello "Metallifero" ospita in Lombardia frequenti giacimenti a Pb – Zn – F – Ba che, nell'ultimo millennio, hanno dato luogo a estese ed intensive coltivazioni minerarie.

I corpi minerari, costituiti generalmente da blenda, galena e/o calamine, oppure da fluorite o da barite, a tenori variabili, hanno generalmente morfologia lenticolare, colonnare o stratiforme, giacitura da sub-orizzontale a sub-verticale e dimensioni da un centinaio di metri fino a più di 1 km di sviluppo longitudinale, da pochi m fino a più di 10 m di potenza.

Questi corpi, pur nella loro distribuzione irregolare e poco prevedibile all'interno del Metallifero, sono sempre e solo subordinati alla sua presenza, nel senso che non si rinvengono mai esternamente, né a letto né a tetto di questo orizzonte, esibendo quindi un marcato carattere "strata – bound", (cioè "legati agli strati", in altre parole che tendono a disporsi con una giacitura concordante agli strati).

L'attività mineraria e industriale

Il bacino estrattivo più noto e importante è quello di Gorno in Val Seriana e di Oltre il Colle in Val Brembana, dove sono stati estratti complessivamente non meno di 10 Mt di grezzi a blenda, galena e calamine.

Attorno a questo baricentro estrattivo sono state attive anche altre miniere satelliti, non solo per minerali metalliferi, ma soprattutto per fluorite, la cui produzione, cessata solo da pochi decenni, è stata di alcuni milioni di tonnellate di grezzi.

L'estrema variabilità di forma e di giacitura dei corpi presenti ha dato luogo nel tempo e nei vari cantieri, ad una altrettanto varia tipologia di tecniche di coltivazione mineraria. Infatti le società che si sono succedute almeno negli ultimi due secoli, fra le quali anche inglesi e belghe, hanno adottato sistemi di coltivazione mineraria tra i più disparati, per livello tecnologico, scelte progettuali, estensione delle concessioni ed entità degli investimenti.

L'attività estrattiva risale almeno ad epoca romana e fino al secolo scorso, con tecniche estrattive più artigianali, si rivolgeva solamente alle calamine che, previa cernita manuale sul cantiere, subivano cottura in forni. Negli ultimi decenni l'attività estrattiva si intensificò notevolmente; alle società straniere subentravano società italiane parastatali e la produzione si estese ai minerali solfuri, come blenda e galena e alle fluoriti.

Dal grezzo di miniera si arrivava alla produzione di metallo mediante una verticalizzazione del processo produttivo, che si avvaleva di moderni impianti di flottazione e di raffinazione elettrolitica.

Secondo l'indagine condotta con questo lavoro nell'areale sono risultati presenti 29 siti minerari dismessi, desunti a partire dal Data Base ISPRA, ma da fonti bibliografiche pregresse e da conoscenze dirette degli autori, è ragionevole ritenere che il numero di miniere sia anche maggiore.

Motivazioni

I lavori minerari, in superficie e in sottosuolo, sul territorio interessato da questo orizzonte "Metallifero" consentono di disporre di un immenso patrimonio di valenze geologiche, giacimentologiche e tecnologiche di archeologia industriale.

Gallerie, che si diramano, con uno sviluppo complessivo di qualche centinaio di km da quote fondo valle fino a oltre 2000 m, permettono di osservare aspetti mineralogici, litologici, stratigrafici, strutturali e

REGIONE LOMBARDIA CONSIGLIO REGIONALE

soprattutto giacimentologici (es. imponenti vuoti di coltivazione) sotto una luce particolarmente inusuale e suggestiva, come in una rappresentazione 3D dal vivo.

Molto interessante anche la possibilità di osservare in sito le diverse tecniche di coltivazione mineraria che si adattavano alle giaciture dei corpi, da *camere* e *pilastri* per corpi suborizzonali a *camere a magazzino* o per sottolivelli per corpi massivi, colonnari o sub verticali.

Ciò che resta degli allora imponenti e capillari impianti di trasporto e di trattamento del minerale, come teleferiche, decauville, discariche e laverie, non rappresentano solo un complesso di strutture minerarie degradate da bonificare, ma possiedono valenze ben superiori: esse testimoniano che l'attività estrattiva ha fortemente marcato queste località, andando a costituire nei secoli una inconfondibile fisionomia di "*paesaggio minerario*".

In sintesi il "Metallifero", dipanandosi attraverso la Val Seriana e la Val Brembana, rappresenta una sorta di filo conduttore di un ideale percorso, con indiscutibili valenze come geologia e archeologia industriale, storico-culturali ma anche turistiche (alcuni siti minerari si trovano oggi all'interno di un Parco Regionale e su itinerari escursionistici molto frequentati) e non tralasciando infine anche possibili risvolti scientifici che potrebbero interessare Università per *field trips* di Congressi. Non va dimenticato che in queste miniere della Val Brembana e Seriana sono state oggetto sovente di visite da parte di gruppi di studiosi internazionali per osservare, comparare e comprendere dal vivo i fenomeni geologici e giacimentologici che trovavano similitudini in altre miniere all'estero, come per esempio nei giacimenti americani della Mississippi Valley.

Da questo quadro si evince come l'areale abbia ospitato storicamente una notevole tradizione mineraria che, condizionata all'origine dalla abbondante presenza di giacimenti soprattutto di metalli di base come il piombo e lo zinco, ha permesso di sviluppare attività estrattive, industriali, artigianali, commerciali e nella sfera sociale capacità tecniche e professionali di qualità e competitività.

Questo areale, per le sue caratteristiche oggettive di "*sviluppo delle attività minerarie dismesse secondo principi di unitarietà, tecniche minerarie adottate, tecnologie di estrazione e lavorazione del minerale estratto, iniziative economiche ed industriali connesse con quelle minerarie e potenzialità di valorizzazione*" è stato considerato nel rango di Ambito Territoriale di Interesse Minerario (ATIM).

Le sue principali caratteristiche geologiche e dei giacimenti sono osservabili nell'"Allegato I - Carta Geomineraria della Lombardia" e approfondibili nel Capitolo 5 "Lineamenti geologici e minerogenesi del territorio lombardo".

La sua ubicazione topografica e la sua estensione territoriale, volutamente rappresentata con l'inviluppo dei confini amministrativi dei Comuni entro i quali cadono i singoli siti minerari dismessi, è visibile nell' "Allegato II - Carta degli Ambiti Territoriali di Interesse Minerario (ATIM) della Lombardia", in cui sono anche localizzate le istanze di valorizzazione presentate.

Il suo nome (in epigrafe) è stato individuato prendendo in considerazione soprattutto gli aspetti più importanti geografici (e quindi radicati alla storia e alla tradizione), minerari e giacimentologici e quindi ha una configurazione articolata e ricca di connotazioni, che intende rappresentare al meglio e rispettare l'insieme delle peculiarità dell'area.

Interesse storico-archeologico

Le miniere di piombo e zinco, pur non avendo ad oggi restituito datazioni certe di sfruttamento antico, presentano un alto potenziale archeologico confermato dall'individuazione di tracce di lavori antichi nel territorio di Gorno e dalla presenza a Milano di condensatori per la produzione di ossido di zinco. Nelle miniere di Dossena sembra provenissero materiali culturali di epoca romana, oggi purtroppo dispersi.

Il contesto è ad alto rischio archeologico.

REGIONE LOMBARDIA CONSIGLIO REGIONALE

ATIM 3 – VALSASSINA – VAL VARRONE - VALTORTA

MINIERE di SOLFURI METALLICI - BARITE - FERRO

GIACIMENTI FILONIANI E STRATIFORMI

*Figura 7.6 - Area dell'**ATIM 3** con la distribuzione dei siti minerari dismessi di pertinenza*

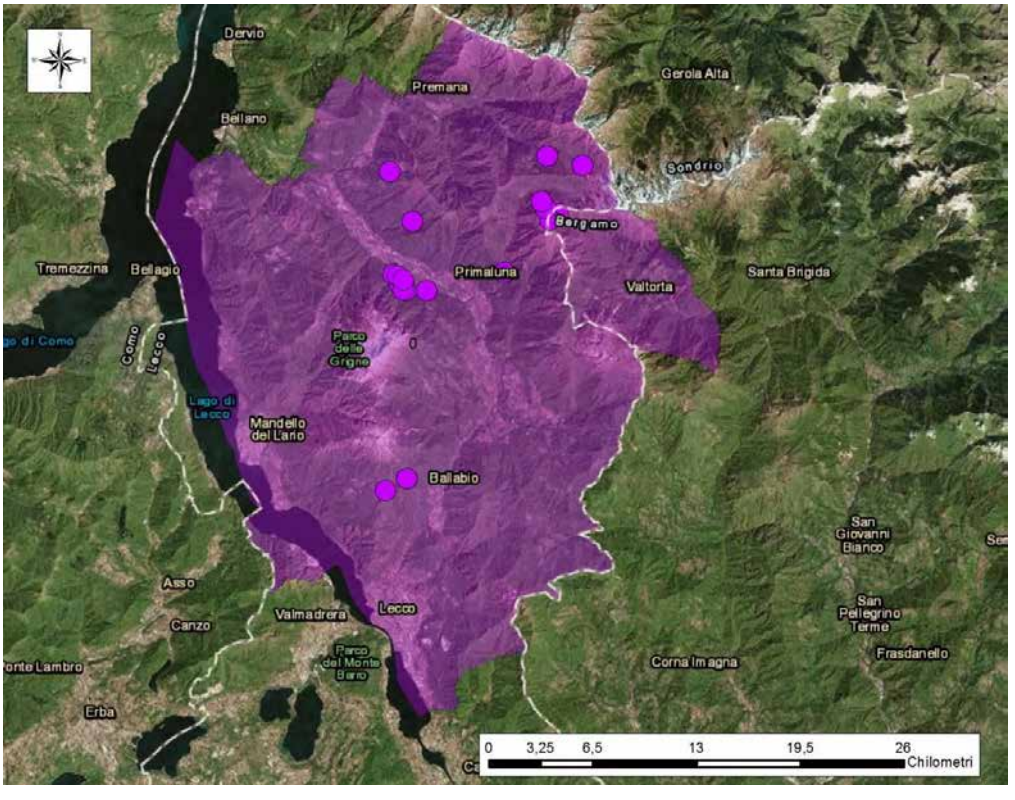

La Geologia

Questa particolare area geografica, che ricade principalmente sotto la provincia di Lecco e solo marginalmente sotto quella di Bergamo, dal punto di vista geologico mostra una duplice natura, un nucleo di rocce più antiche, Paleozoiche, magmatiche e vulcano-sedimentarie nella parte Nord-orientale ed estese coperture sedimentarie più recenti, Triassiche, di natura calcarea nella restante parte.

Se la prima parte fa capo alla Valsassina, Val Varrone e alta Val Brembana, la parte triassica è circoscritta dalla Valsassina a Oriente e dal Lago di Lecco a occidente. Quest'ultima rappresenta la terminazione occidentale della estesa e potente Serie Triassica del Bacino Lombardo, conservandone i caratteri salienti sia stratigrafici che strutturali.

I calcari triassici sono infatti interessati da importanti fenomeni di sovrascorrimento (*Thrust*) di età alpina (nelle Grigne), con ripetizioni della serie, e sono troncati ad Ovest dalla importante faglia regionale di Lecco.

I Giacimenti

Le rocce più antiche della parte settentrionale ospitano importanti giacimenti di barite, di solfuri misti con argento e di siderite.

Si tratta di giacimenti di tipo filoniano, di genesi idrotermale, legati verosimilmente ad un magmatismo tardo-ercinico, presente in zona con lo stock granodioritico della Val Biandino.

REGIONE LOMBARDIA CONSIGLIO REGIONALE

Nella serie triassica invece ricompare quell'orizzonte di calcari, ben noto, sia nella letteratura giacimentologica sia nella tradizione mineraria lombarda, come "Metallifero", che trova la sua massima espressione negli importanti giacimenti a solfuri di metalli di base della Bergamasca.

Anche qui sono presenti alcuni giacimenti, a blenda e galena, con morfologia colonnare o lentiforme, giacitura sub orizzontale e dimensioni (allo stato attuale delle conoscenze) medio – piccole. Questi corpi, pur nella loro distribuzione irregolare e poco prevedibile all'interno del Metallifero, sono sempre e solo subordinati alla sua presenza, nel senso che non si rinvengono mai esternamente, né a letto né a tetto di questo orizzonte, esibendo quindi, in modo analogo ai loro "fratelli maggiori" della Bergamasca, un marcato carattere "strata – bound", cioè di strettissimo "legame con gli strati".

L'attività mineraria e industriale

Il solco vallivo della Valsassina e l'adiacente lago di Como hanno senza dubbio favorito la penetrazione antropica in questa zona permettendo lo sfruttamento di giacimenti, alcuni localizzati anche ad alta quota, dapprima soprattutto per il ferro e l'argento e in un secondo tempo anche per barite e solfuri metallici.

Quindi nella parte settentrionale della Valsassina e nella Val Varrone, come nell'adiacente alta Val Brembana, si sono sviluppate e concentrate già dal Medioevo importanti attività di coltivazione mineraria, soprattutto per il ferro, di trattamento del minerale estratto e di susseguente lavorazione fino ad arrivare sovente al prodotto finito, come l'industria dei coltelli e delle forbici a Premana in Val Varrone, oggi di importanza internazionale.

Le coltivazioni per i solfuri di zinco e piombo con argento, oltre alla Miniera di Camisolo, che sfruttava un filone nelle rocce paleozoiche ubicato a 2000 m di quota, si svilupparono anche nella Valsassina meridionale, nella Miniera Anna ai Piani Resinelli, che coltivava corpi strata-bound nei calcari dell'orizzonte Metallifero triassico.

Negli ultimi decenni le attività minerarie della zona si sono interessate anche a minerali industriali come la barite, diffusamente presente in filoni nelle rocce paleozoiche, che veniva trasportata fino a Lecco dove avveniva la lavorazione finale e la commercializzazione.

Secondo l'indagine condotta con questo lavoro nell'areale sono risultati presenti 18 siti minerari dismessi, desunti a partire dal DB ISPRA, ma integrati da fonti bibliografiche pregresse e da conoscenze dirette degli autori per cui è ragionevole ritenere che il numero di miniere sia anche maggiore.

Motivazioni

Da questo quadro si evince come l'areale abbia ospitato storicamente una notevole tradizione mineraria che, condizionata all'origine dall'abbondante presenza di giacimenti soprattutto di ferro, ha permesso di sviluppare attività estrattive, industriali, artigianali, commerciali e nella sfera sociale capacità tecniche e professionali di qualità e competitività.

Questo areale, per le sue caratteristiche oggettive di "*sviluppo delle attività minerarie dismesse secondo principi di unitarietà, tecniche minerarie adottate, tecnologie di estrazione e lavorazione del minerale estratto, iniziative economiche ed industriali connesse con quelle minerarie e potenzialità di valorizzazione*" è stato considerato nel rango di Ambito Territoriale di Interesse Minerario (ATIM).

Le sue principali caratteristiche geologiche e dei giacimenti sono osservabili nell' "Allegato I - Carta Geomineraria della Lombardia" e approfondibili nel Capitolo 5 "Lineamenti geologici e minerogenesi del territorio lombardo".

La sua ubicazione topografica e la sua estensione territoriale, volutamente rappresentata con l'inviluppo dei confini amministrativi dei Comuni entro i quali cadono i singoli siti minerari dismessi, è visibile nell' "Allegato II - Carta degli Ambiti Territoriali di Interesse Minerario (ATIM) della Lombardia", in cui sono anche localizzate le istanze di valorizzazione presentate.

REGIONE LOMBARDIA CONSIGLIO REGIONALE

Il suo nome (in epigrafe) è stato individuato prendendo in considerazione soprattutto gli aspetti più importanti geografici (e quindi radicati alla storia e alla tradizione), minerari e giacimentologici e quindi ha una configurazione articolata e ricca di connotazioni, che intende rappresentare al meglio e rispettare l'insieme delle peculiarità dell'area.

Interesse storico-archeologico

Si registrano dall'antichità una grande varietà e diffusione delle testimonianze archeominerarie e archeometallurgiche, messe in luce da importanti ricerche condotte sul territorio.

Il contesto è ad alto rischio archeologico.

ATIM 4 - ALTE VALLI CAMONICA - SCALVE - SERIANA - BREMBANA

MINIERE di FERRO - BARITE - SOLFURI METALLICI

GIACIMENTI STRATIFORMI E FILONIANI

*Figura 7.7 - Area dell'**ATIM 4** con la distribuzione dei siti minerari dismessi di pertinenza*

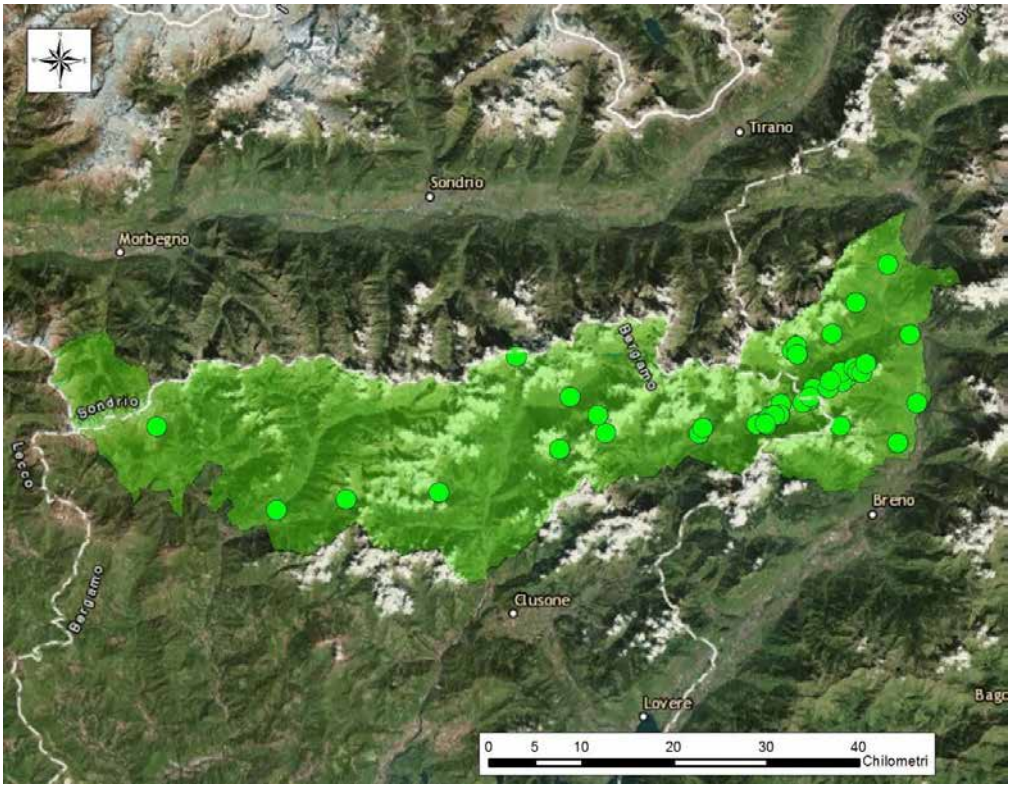

La Geologia

Questa particolare area geografica, che ricade sotto le provincie di Bergamo e Brescia, è dominata dal punto di vista geologico da due importanti elementi strutturali, disposti fra loro *en échelon*: l'Anticlinale Orobica centrale e l'Anticlinale di Cedegolo che, allungandosi per circa un centinaio di km in senso ENE – WSW, si estendono complessivamente dall'alta Val Brembana occidentale fino alla Val Camonica.

Questa Dorsale dal punto di vista orografico costituisce lo spartiacque tra le valli bergamasche a Sud e la Valtellina a Nord e comprende le cime maggiori delle Alpi Orobie, con elevazioni medie intorno ai 2000 m di quota, ma che possono localmente sfiorare i 3000 m.

REGIONE LOMBARDIA CONSIGLIO REGIONALE

Per quanto riguarda l'aspetto geologico, immaginando una sezione trasversale alla Dorsale perpendicolare al suo allungamento, essa mostra un nucleo costituito da rocce antiche, paleozoiche, vulcaniti, siltiti tufacee e arenarie conglomeratiche, portate a quote più elevate, e messe a nudo dall'erosione conseguente, da un *up lift* dovuto all'Orogenesi Alpina nel Terziario e rocce sedimentarie del Triassico, arenarie, marne, calcari più o meno dolomitici e carniole, affioranti ai bordi della Dorsale lungo i solchi vallivi più depressi di quota.

I Giacimenti

Le rocce più antiche del nucleo della Dorsale ospitano giacimenti di tipo filoniano, a siderite, a barite e a solfuri misti.

Le rocce più recenti della copertura sedimentaria, note in letteratura con il nome di Servino, di età Triassico inferiore, ospitano importanti giacimenti di ferro di tipo stratoide o "strata-bound".

Questi giacimenti di ferro lombardi mostrano notevoli analogie, almeno dal punto di vista delle caratteristiche mineralogiche e giaciturali, con quelli di maggiore estensione presenti in vari distretti minerari esteri, come Australia o America, noti come *BIF* (*Banded Iron Formation*).

L'attività mineraria e industriale

A parte alcune eccezioni (Miniera di Carona, in Val Camonica e Giovo in Val di Scalve) per i giacimenti filoniani a barite e a siderite (con solfuri misti) le coltivazioni minerarie si sono sviluppate sovente con scavi di modesta entità e con metodi artigianali, viste le quote elevate.

La maggior parte invece delle miniere di ferro presenti hanno coltivato i ricchi giacimenti di siderite dell'alta Val di Scalve, Val Paisco e alta Val Camonica, a quote relativamente più basse e legati alla Formazione del Servino.

Per quanto riguarda la barite, di ottima qualità, essa veniva coltivata nei filoni con metodi per *camere a magazzino*, veniva trasportata a valle con teleferiche e arricchita sul posto mediante metodi gravimetrici.

I concentrati venivano trasportati prevalentemente nel bresciano e a Lecco.

I principali lavori minerari per la siderite invece riguardano corpi giacenti esclusivamente nelle rocce calcareo-arenacee della Formazione del Servino e marcano in modo sorprendente lo sviluppo in superficie e in sotterraneo di questa particolare formazione fertile.

Le miniere più importanti gravitano attorno all'alta Val di Scalve e a Malonno in Val Camonica, dove la siderite veniva estratta da corpi stratoidi molto regolari e anche di notevole potenza, con metodi per *camere* e *pilastri* o per *camere a magazzino*.

L'arricchimento dei grezzi avveniva sul posto mediante metodi gravimetrici, nel passato mediante cernita manuale, e quindi i concentrati subivano una prima cottura al forno. Il minerale arricchito perveniva poi, anche via cavo, ai forni della Val Camonica.

Le miniere più importanti di ferro citabili sono p. e. quelle di Schilpario (Gaffiona) in Val di Scalve, Petazza Costa a Malonno in Val Camonica; per i solfuri quella di Carona in Val Camonica e per la barite quelle del Giovo e di Monte Elto in Val Paisco.

Le miniere di ferro, che impiegarono un numero elevato di mano d'opera locale, cessarono ogni attività intorno al 1960 e quelle di barite negli anni '90.

Per tonnellaggi estratti e produzioni le miniere di ferro e di barite hanno avuto dimensioni di pieno rispetto nel livello nazionale.

Secondo l'indagine condotta in questo lavoro nell' areale sono risultati presenti 48 siti minerari dismessi, desunti a partire dal DB ISPRA, ma da fonti bibliografiche pregresse e da conoscenze dirette degli estensori, è ragionevole ritenere che il numero di miniere possa essere maggiore.

Motivazioni

La Formazione del Servino, dipanandosi con le sue mineralizzazioni a siderite dalla Val di Scalve alla Val Camonica attraverso la Val Paisco, ed essendo anche presente nei comparti centro-occidentali in alta

REGIONE LOMBARDIA CONSIGLIO REGIONALE

Val Brembana, costituisce una sorta di filo conduttore di un ideale percorso, una sorta di "Via del Ferro", con indiscutibili valenze come geologia e archeologia industriale, storico-culturali ed anche turistiche. Infatti tutto l'areale in oggetto, esteso sulle dorsali montuose a quote elevate delle Orobie, racchiude itinerari escursionistici molto frequentati e di indubbio fascino paesaggistico e naturalistico.

Non è il caso di tralasciare infine anche possibili risvolti scientifici, che potrebbero interessare Università per *field trips* di Congressi, viste le analogie di tipo scientifico fra i giacimenti di siderite italiani ed esteri.

Da questo quadro si evince come l'areale abbia ospitato storicamente una notevole tradizione mineraria che, condizionata all'origine dalla abbondante presenza di giacimenti soprattutto di ferro, ha permesso di sviluppare attività estrattive, industriali, artigianali, commerciali e nella sfera sociale capacità tecniche e professionali di qualità e competitività.

Questo areale, per le sue caratteristiche oggettive di "*sviluppo delle attività minerarie dismesse secondo principi di unitarietà, tecniche minerarie adottate, tecnologie di estrazione e lavorazione del minerale estratto, iniziative economiche ed industriali connesse con quelle minerarie e potenzialità di valorizzazione*" è stato considerato nel rango di Ambito Territoriale di Interesse Minerario (ATIM).

Le sue principali caratteristiche geologiche e dei giacimenti sono osservabili nell' "Allegato I - Carta Geomineraria della Lombardia" e approfondibili nel Capitolo 5 "Lineamenti geologici e minerogenesi del territorio lombardo".

La sua ubicazione topografica e la sua estensione territoriale, volutamente rappresentata con l'inviluppo dei confini amministrativi dei Comuni entro i quali cadono i singoli siti minerari dismessi, è visibile nell' "Allegato II - Carta degli Ambiti Territoriali di Interesse Minerario (ATIM) della Lombardia", in cui sono anche localizzate le istanze di valorizzazione presentate.

Il suo nome (in epigrafe) è stato individuato prendendo in considerazione soprattutto gli aspetti più importanti geografici (e quindi radicati alla storia e alla tradizione), minerari e giacimentologici e quindi ha una configurazione articolata e ricca di connotazioni, che intende rappresentare al meglio e rispettare l'insieme delle peculiarità dell'area.

Interesse storico-archeologico

I contesti minerari sono caratterizzati dalla presenza di giacimenti di ferro caratterizzati nelle parti superficiali dalla presenza di solfuri di rame o rame. È dunque altamente probabile che questi ultimi venissero sfruttati per la produzione del bronzo nel corso del II e I millennio, pur non essendovi testimonianze dirette di miniere abbiamo diverse evidenze di aree dedicate alla estrazione, alla riduzione del minerale e all'alligazione del minerale (ad esempio nei territori di Parre, Oltressenda, Gromo).

Inoltre, la presenza del Parco Archeologico Minerario delle Incisioni Rupestri di Sellero, testimonia che il patrimonio minerario dismesso è in stretta relazione con numerose rocce incise. Considerata la presenza nell'intera Valle Camonica del cosiddetto Parco dell'arte rupestre, Sito Unesco n.94, capillarmente presente fin dalla preistoria, in stretto dialogo con il paesaggio e le evidenze storico-archeologiche, è necessario fare riferimento anche alle azioni inserite nel Piano di Gestione del Sito Unesco.

Il contesto è ad alto rischio archeologico.

REGIONE LOMBARDIA CONSIGLIO REGIONALE

ATIM 5 - VAL MALENCO

MINIERE di TALCO E AMIANTO

CAVE DI PIETRA OLLARE

GIACIMENTI FILONIANI, AD AMMASSO E STRATIFORMI

*Figura 7.8 - Area dell'**ATIM 5** con la distribuzione dei siti minerari dismessi di pertinenza*

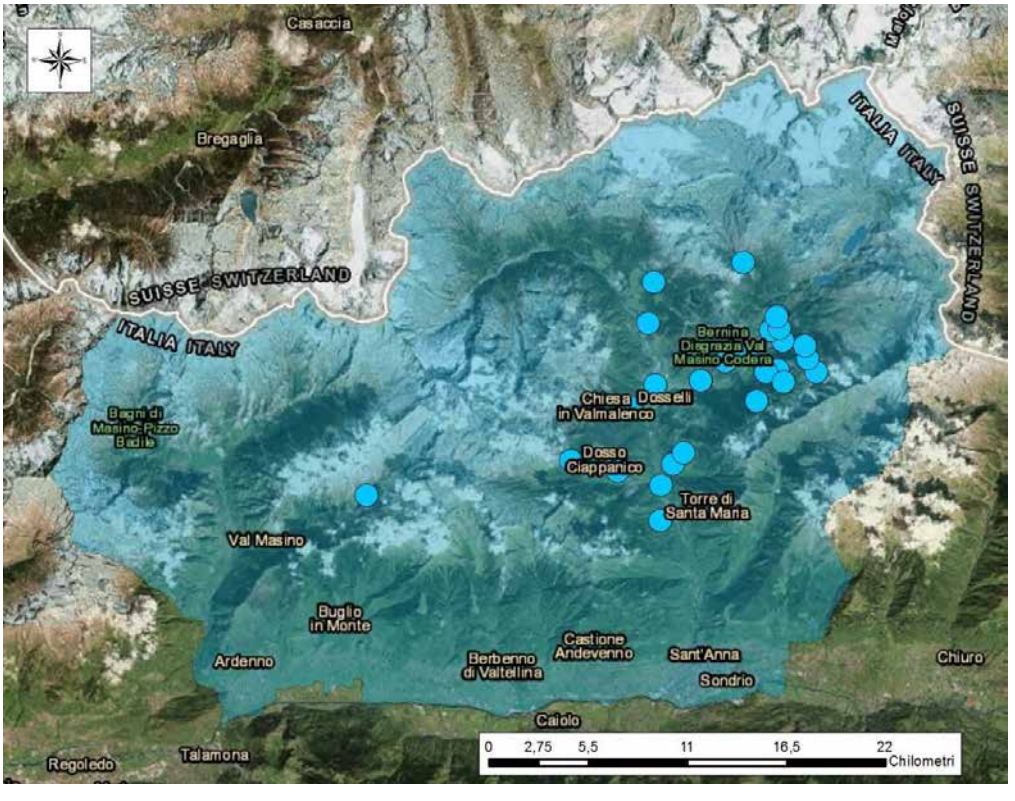

La Geologia

Questa particolare area geografica, che ricade sotto la provincia di Sondrio, occupando l'intera Valmalenco, è ubicata nel settore a Nord della Valtellina, quindi geologicamente a Nord della Linea Insubrica, nel Complesso Ofiolitico della Valmalenco, del Pennidico Superiore.

Questa importante Unità strutturale dell'edificio alpino affiora "in finestra tettonica", completamente circondata e soggiacente ad un'altra importante Unità strutturale: l'Austroalpino.

Il Complesso Ofiolitico della Valmalenco quindi fa parte delle porzioni più profonde dell'architettura della catena alpina, riesumate dall'orogenesi nel Terziario e portate alle quote elevate, fino a sopra i 3000 m, dove ora affiorano, denudate dall'erosione.

In questa zona emergono estesamente corpi rocciosi di natura metamorfica come serpentiniti, oltre a gneiss e marmi dolomitici.

In particolare queste rocce serpentinitiche derivano per metamorfismo da originarie rocce ultrabasiche, come peridotiti, che costituivano il mantello litosferico sottocontinentale del margine della Placca Europea nel Mesozoico, rappresentando quindi importanti testimoni della situazione paleogeografica esistente prima del sollevamento della Catena Alpina.

REGIONE LOMBARDIA CONSIGLIO REGIONALE

Da quanto detto sopra risulta evidente non solo una estrema complessità geologica della zona, ma anche uno scenario estremamente interessante, fertile di valorizzazioni sia sul piano turistico e naturalistico che scientifico e culturale.

I Giacimenti

Nel Complesso Ofiolitico della Valmalenco del Pennidico superiore sono presenti giacimenti costituiti da corpi lenticolari e filoniani di talco e steatite, a tessitura massiccia e di potenza metrica, incassati nelle serpentiniti, al contatto serpentiniti – gneiss e nei marmi dolomitici.

Il processo genetico è di tipo epigenetico, di sostituzione, per i filoni di talco nei marmi dolomitici e metamorfico metasomatico per gli ammassi di talco-steatite nelle serpentiniti, di età alpina (terziaria).

Le rocce serpentinitiche, nelle loro facies massicce oppure scistose, sono cavate intensamente in Valmalenco come rocce ornamentali.

L'attività mineraria e industriale

Alcuni corpi lenticolari e filoniani di talco e steatite hanno dato luogo a partire dal 1965 ad attività estrattiva.

Le miniere Sasso della Pradaccia, Ponticelli e Bagnada ne sono esempi.

Attualmente sono presenti in Valmalenco miniere attive di questo minerale (Miniera Brusada), dove corpi massivi e lentiformi di talco e steatite vengono coltivati in sottosuolo con metodo per sottolivelli.

Nel passato furono attive anche miniere di amianto (crisotilo a fibra lunga).

Anche se non pertinenti a materiali di Prima Categoria secondo il RD 1443 del 1927, si ritiene comunque doveroso rimarcare che sono altresì attive oggi in Valmalenco numerose cave di serpentino a cielo aperto, della varietà massiccia e di quella scistosa, che danno prodotti pregiati di pietre ornamentali esportati in tutto il mondo e impiegano numerosa mano d'opera locale, dotata di notevole e preziosa perizia artigianale e professionale.

Nel passato sono stati coltivati in sotterraneo, con gallerie scavate manualmente, orizzonti di serpentino scistoso, particolarmente adatto per copertura di tetti in piode.

Della varietà "Pietra Ollare" (talcoscisto e cloritoscisto) vi sono in Valmalenco cave (anche in sotterraneo) e laboratori di produzione artigianale, che lavorano le varietà talcoscisto con antigorite e cloritoscisto.

Secondo l'indagine condotta con questo lavoro nell'areale sono risultati presenti 32 siti minerari dismessi, desunti a partire dal DB ISPRA.

Le ditte operanti nel settore estrattivo del serpentino (cave di pietre ornamentali) sono invece attualmente 22.

Motivazioni

Il polo estrattivo della Valmalenco è l'unico in Lombardia dove esiste e si cava un minerale industriale di valore come il talco e che in questa valle, in modo analogo all'adiacente Val Chiavenna, viene praticata anche l'estrazione e la lavorazione artigianale della Pietra Ollare, storicamente presente fin da epoca pre-romana, per elementi architettonici, oggetti di arredo e stoviglie di pregio.

Queste attività si configurano quindi come una peculiarità specifica e unica della zona in oggetto, la Valmalenco e l'adiacente Val Chiavenna, degne quindi di essere valorizzata.

Di indubbia importanza sono anche possibili risvolti scientifici, che potrebbero interessare Università, e di turismo culturale, considerando che la Valmalenco viene visitata ogni anno da studiosi e appassionati della mineralogia e della geologia, anche per le sue valenze naturalistiche e paesaggistiche legate all'ambiente di alta montagna.

Da questo quadro si evince come l'areale abbia ospitato storicamente una notevole tradizione estrattiva che, favorita all'origine dalla abbondante presenza di giacimenti soprattutto di serpentino e di

REGIONE LOMBARDIA CONSIGLIO REGIONALE

Pietra Ollare, ha permesso di sviluppare fino ad oggi attività estrattive, industriali, artigianali, commerciali e nella sfera sociale capacità tecniche e professionali di qualità e competitività.

Questo areale, per le sue caratteristiche oggettive di "*sviluppo delle attività minerarie dismesse secondo principi di unitarietà, tecniche minerarie adottate, tecnologie di estrazione e lavorazione del minerale estratto, iniziative economiche ed industriali connesse con quelle minerarie e potenzialità di valorizzazione*" è stato considerato nel rango di Ambito Territoriale di Interesse Minerario (ATIM).

Le sue principali caratteristiche geologiche e dei giacimenti sono osservabili nell' "Allegato I - Carta Geomineraria della Lombardia" e approfondibili nel Capitolo 5 "Lineamenti geologici e minerogenesi del territorio lombardo".

La sua ubicazione topografica e la sua estensione territoriale, volutamente rappresentata con l'inviluppo dei confini amministrativi dei Comuni entro i quali cadono i singoli siti minerari dismessi, è visibile nell' "Allegato II - Carta degli Ambiti Territoriali di Interesse Minerario (ATIM) della Lombardia", in cui sono anche localizzate le istanze di valorizzazione presentate.

Il suo nome (in epigrafe) è stato individuato prendendo in considerazione soprattutto gli aspetti più importanti geografici (e quindi radicati alla storia e alla tradizione), minerari e giacimentologici e quindi ha una configurazione articolata e ricca di connotazioni, che intende rappresentare al meglio e rispettare l'insieme delle peculiarità dell'area.

Interesse storico-archeologico

Così come in Val Chiavenna la tradizione estrattiva della pietra ollare è testimoniata a partire dall'età romana e ha sicuramente rivestito notevole importanza per tutto il corso del Medioevo, come dimostrato dalla frequente presenza nei pressi dei siti estrattivi di petroglifi e marchi di cava.

I contesti sono ad alto rischio archeologico.

REGIONE LOMBARDIA CONSIGLIO REGIONALE

ATIM 6 - ALTO LARIO ORIENTALE

MINIERE DI FELDSPATO, MICA E BERILLO

GIACIMENTI FILONIANI

*Figura 7.9 - Area dell'**ATIM 6** con la distribuzione dei siti minerari dismessi di pertinenza*

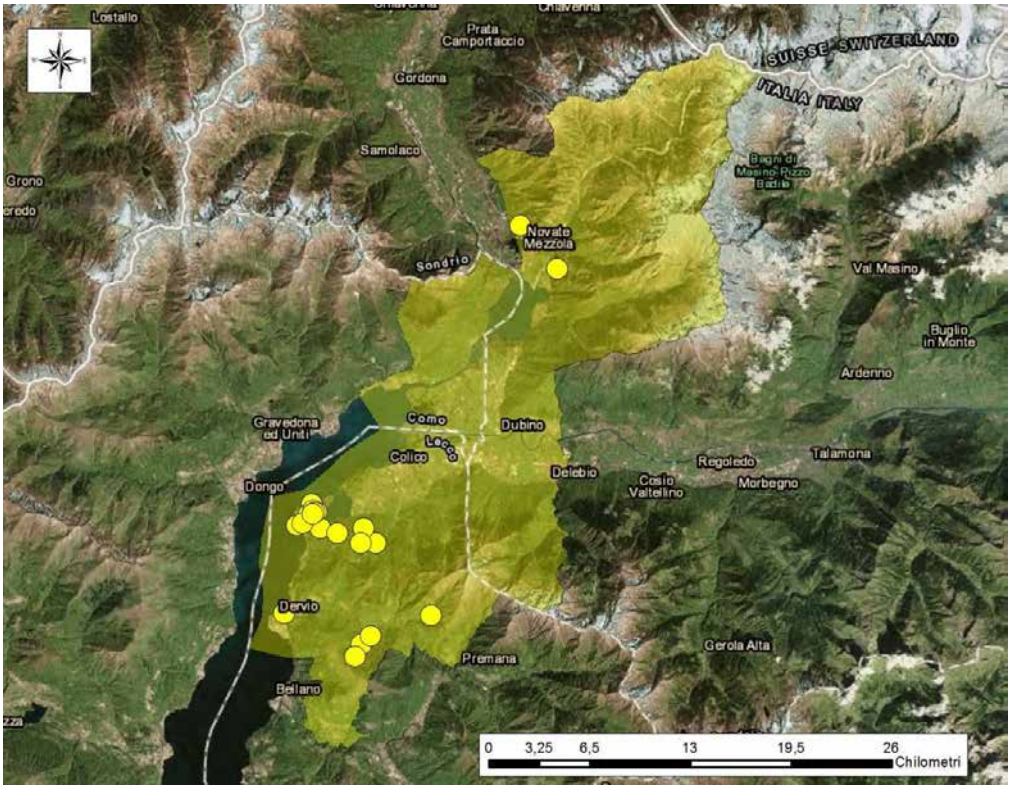

La Geologia

Questa particolare area geografica ricade sotto la provincia di Lecco e di Sondrio.

Dal punto di vista geologico la parte a Sud della Linea Insubrica (cioè della Valtellina) in Provincia di Lecco è caratterizzata da affioramenti di micascisti e gneiss paleozoici appartenenti al Basamento Sudalpino, mentre la parte a Nord della Valtellina mostra sia ortogneiss paleozoici appartenenti al Basamento del Pennidico sia masse granitoidi terziarie appartenenti al plutone intrusivo Masino – Bregaglia.

I Giacimenti

I principali giacimenti sono di feldspato e sono localizzati nella Val Varrone in provincia di Lecco.

I corpi minerari consistono in masse e filoni pegmatitici, anche di notevole potenza e sviluppo pluriettometrico, di probabile età ercinica, incassati in micascisti e gneiss del Basamento Cristallino Sudalpino.

La faglia regionale con la quale sono in contatto, la Linea Lugano – Val Grande, sembra essere posteriore e interromperne la continuità.

La loro composizione mineralogica è data da albite associata a quarzo, K-feldspato e muscovite e il loro utilizzo avviene nell'industria ceramica.

Sono i più importanti depositi di feldspato noti in Lombardia.

REGIONE LOMBARDIA CONSIGLIO REGIONALE

Sono noti altresì piccoli giacimenti di mica e berillo in provincia di Lecco, in località Dorio, Olgiasca e Piona, che hanno rivestito notevole rilevanza di carattere geo-mineralogico e scientifico per il rinvenimento di minerali rari o di pregio legati all'ambiente pegmatitico, come apatite, berillo, granato, monazite, minerali uraniferi, *REE minerals*, muscovite.

L'attività mineraria e industriale

Le miniere di feldspato, un importante minerale industriale utilizzato in notevole quantità nella produzione di materiali ceramici, attualmente oggetto di concessione mineraria, sono concentrate soprattutto nella Val Varrone in provincia di Lecco e nell'ultimo decennio hanno dato luogo a produzioni complessive molto limitate, dell'ordine di poche centinaia di migliaia di tonnellate.

Le principali miniere sono Pernighera-Surlosasso-Bogia e Lentrèe Nord–Ovest.

Le coltivazioni si sviluppano in sotterraneo e le riserve dichiarate al 2010 sono di alcune decine di migliaia di tonnellate.

Nella parte a Nord della Valtellina, in corrispondenza del Lago di Novate Mezzola, sono state attive per lungo tempo numerose cave storiche di un granito (a due miche) di pregio, utilizzato largamente e storicamente come pietra ornamentale nel costruito urbano: il Granito di San Fedelino, appartenente al plutone terziario Masino – Bregaglia.

Dal DB ISPRA risultano attive due miniere per feldspato in questa zona, dove non si notano similitudini geologiche significative con il contesto giacimentologico della zona precedente in provincia di Lecco.

Le attività in oggetto possono verosimilmente sfruttare gli sfridi delle cave di granito e, previa separazione magnetica dei minerali ferro-magnesiaci, ottenere un concentrato in feldspato e quarzo commerciabile per l'industria ceramica, in analogia con quanto avviene anche in altre regioni (Piemonte).

Allo stato presente il dato ha comunque necessità di controllo e validazione.

Secondo l'indagine condotta con questo lavoro nell'areale sono risultati presenti 21 siti minerari dismessi, desunti a partire dal DB ISPRA.

Motivazioni

Il suo nome (in epigrafe), poiché intende rappresentare al meglio e rispettare l'insieme delle peculiarità dell'area, è stato individuato prendendo in considerazione soprattutto gli aspetti più importanti.

Quello geografico qui è legato soprattutto alla peculiarità dei siti tradizionalmente sede di importanti ritrovamenti di minerali rari e quindi unici e molto noti in letteratura scientifica e in ambito collezionistico.

Quello minerario e giacimentologico è legato all'unicità dei giacimenti di feldspati in Lombardia.

Questo areale, per le sue caratteristiche oggettive di "*sviluppo delle attività minerarie dismesse secondo principi di unitarietà, tecniche minerarie adottate, tecnologie di estrazione e lavorazione del minerale estratto, iniziative economiche ed industriali connesse con quelle minerarie e potenzialità di valorizzazione*" è stato considerato nel rango di Ambito Territoriale di Interesse Minerario (ATIM).

Le sue principali caratteristiche geologiche e dei giacimenti sono osservabili nell' "Allegato I - Carta Geomineraria della Lombardia" e approfondibili nel Capitolo 5 "Lineamenti geologici e minerogenesi del territorio lombardo".

La sua ubicazione topografica e la sua estensione territoriale, volutamente rappresentata con l'inviluppo dei confini amministrativi dei Comuni entro i quali cadono i singoli siti minerari dismessi, è visibile nell' "Allegato II - Carta degli Ambiti Territoriali di Interesse Minerario (ATIM) della Lombardia", in cui sono anche localizzate le istanze di valorizzazione presentate.

Interesse storico-archeologico

Si registrano dall'antichità una grande varietà e diffusione delle testimonianze archeominerarie e archeometallurgiche, messe in luce da importanti ricerche condotte sul territorio.

Il contesto è ad alto rischio archeologico.

REGIONE LOMBARDIA CONSIGLIO REGIONALE

ATIM 7 - VAL CERESIO - VALGANNA

MINIERE DI GALENA ARGENTIFERA, FLUORITE, BARITE E DI SCISTI BITUMINOSI

GIACIMENTI FILONIANI E STRATIFORMI

*Figura 7.10 - Area dell'**ATIM 7** con la distribuzione dei siti minerari dismessi di pertinenza*

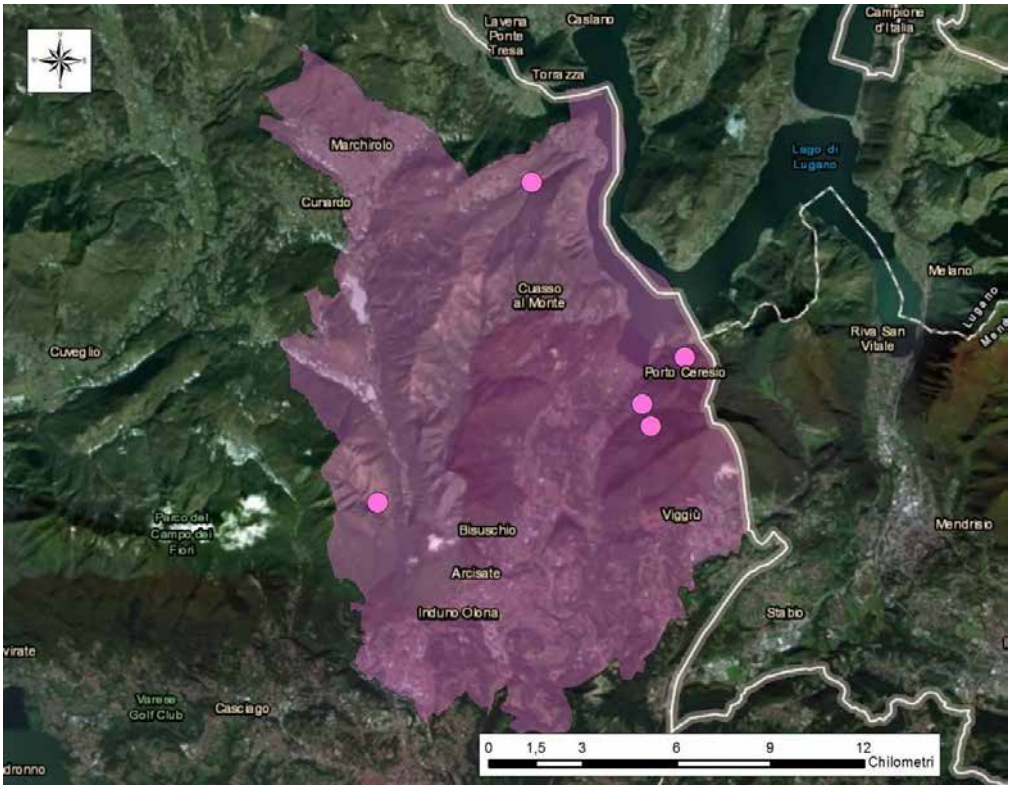

La Geologia

Questa particolare area geografica ricade sotto la provincia di Varese adiacente al confine svizzero e al Lago di Lugano e dal punto di vista geologico mostra un nucleo di rocce più antiche, paleozoiche, magmatiche nella parte centrale e, giacenti attorno a queste ultime, coperture sedimentarie più recenti, Triassiche, di natura calcarea.

Le rocce magmatiche sono costituite da uno stock di rocce granofiriche massicce, note come *Granofiro di Cuasso*, di colore rosso-arancio, ricche di piccole geodi dovute a processi di degassazione del magma che gli conferiscono una tipica tessitura "miarolitica" e da vulcaniti di natura riolitica e andesitica, di età permiana.

Le rocce sedimentarie sono sequenze di piattaforma carbonatica, come la *Dolomia del S. Salvatore*, alternate a sequenze bacinali, come i *Calcari di Meride*.

Intercalato in questa serie si ritrova un caratteristico Orizzonte di argilliti nere e dolomie scure molto bituminose, di alcuni metri di potenza, ben definito dal punto di vista stratigrafico in quanto marca il limite Anisico – Ladinico e molto continuo lateralmente, estendendosi per alcuni chilometri anche in territorio svizzero.

Tale Orizzonte è noto in letteratura geologica con il nome di *Scisti di Besano* o "*zona limite bituminosa" ("Grenzbitumenzone" Auct.)* e racchiude un ricco contenuto fossilifero.

REGIONE LOMBARDIA CONSIGLIO REGIONALE

I Giacimenti

Le rocce magmatiche paleozoiche ospitano importanti giacimenti di solfuri misti con galena argentifera. Si tratta di giacimenti di tipo filoniano, di genesi idrotermale, legati verosimilmente al magmatismo tardo-ercinico, presente in zona con lo stock granitico di Cuasso al Monte.

Le potenze dei filoni sono metriche e sovente una dominante ganga fluoritica e/o baritica accompagna i solfuri metallici.

Nella serie triassica invece compaiono indizi di giacimenti, a blenda e galena, con morfologia a sacche o lentiforme e dimensioni (allo stato attuale delle conoscenze) piccole, che ricorrono costantemente in un banco ben definito della *Dolomia del S. Salvatore*.

Anche queste mineralizzazioni, pur presenti in modo esiguo e poco prevedibile, si rinvengono costantemente all'interno del Banco Dolomitico in questione, esibendo quindi, in modo analogo ai giacimenti maggiori della Bergamasca, un marcato carattere "strata – bound, cioè di strettissimo "legame con gli strati".

Caso a parte sono le rocce della "zona limite bituminosa" che costituiscono tal quali un giacimento di scisti bituminosi, di tipo sin-sedimentario e di età triassica, con giacitura suborizzontale.

L'attività mineraria e industriale

Le miniere che hanno coltivato i corpi filoniani sub-verticali si estendono in sottosuolo anche fino a profondità superiore al centinaio di metri.

Le miniere più note sono Valvassera in Valganna e Teresina a Brusimpiano, che erano attive da metà del 1800. I metodi di trattamento del minerale comprendevano flottazione e separazione gravimetrica.

Gli scavi minerari che hanno interessato invece le mineralizzazioni legate agli strati delle dolomie triassiche risultano essere sovente assaggi, piccole gallerie o pozzetti esplorativi.

Infine l'orizzonte di Scisti bituminosi è stato coltivato intensamente nel passato, da inizio 1900, mediante scavi in sottosuolo effettuati prevalentemente con metodo per *camere* e *pilastri*, con avanzamenti in discenderia.

Lo scisto bituminoso estratto veniva trasportato in Val Ceresio mediante teleferica e subiva distillazione per estrarre sostanze organiche impiegate soprattutto per usi medicinali.

Degne di menzione sono le attività estrattive del *Granofiro di Cuasso*, che tradizionalmente viene coltivato a cielo aperto e commercializzato in tutto il modo, come pietra ornamentale con caratteristiche uniche e inimitabili, largamente impiegata nel costruito urbano e apprezzata per architetture d'interni.

Secondo l'indagine condotta con questo lavoro nell' areale sono risultati presenti solo 5 siti minerari dismessi, desunti a partire dal DB ISPRA, ma da fonti bibliografiche pregresse e da conoscenze dirette degli estensori, è ragionevole ritenere che il numero di miniere, o per lo meno di escavazioni minerarie, possa essere anche maggiore.

Motivazioni

Se le miniere che coltivavano filoni di fluorite e barite con galena argentifera sono una connotazione che lega questa zona mineraria per similitudine ad altre della Lombardia con miniere e giacimenti simili, ad esempio la Val Trompia o la Valsassina (vedi ATIM 1 e 3), le presenze diffuse di mineralizzazioni a blenda e galena legate ad un particolare orizzonte della Serie Triassica richiamano similitudini giacimentologiche accentuate con le miniere di Piombo e Zinco delle Valli Bergamasche (ATIM 2).

Da rimarcare che in Lombardia esiste un unico polo estrattivo di una roccia industriale particolare come lo scisto bituminoso e che negli strati di questa roccia sono stati rinvenuti importanti reperti fossili di una fauna triassica a rettili, pesci e molluschi nonché resti vegetali, che hanno già dato vita ad un locale museo paleontologico e che rivestono una grande e indubbia importanza scientifica.

L'unicità del *Granofiro di Cuasso*, come pregiata e ricercata pietra ornamentale, estratta solo ed esclusivamente in questa zona da una sola cava, completa il quadro geologico e giacimentologico.

REGIONE LOMBARDIA CONSIGLIO REGIONALE

Poiché quest'area, seppur ristretta, sembra racchiudere nel suo piccolo molteplici e svariati aspetti minerari e giacimentologici per così dire paradigmatici, si configura quindi con una sua peculiarità specifica degna di essere valorizzata.

Per tali motivi questo areale è stato considerato nel rango di Ambito Territoriale di Interesse Minerario (ATIM).

Le sue principali caratteristiche geologiche e dei giacimenti sono osservabili nell' "Allegato I - Carta Geomineraria della Lombardia" e approfondibili nel Capitolo 5 "Lineamenti geologici e minerogenesi del territorio lombardo".

La sua ubicazione topografica e la sua estensione territoriale, volutamente rappresentata con l'inviluppo dei confini amministrativi dei Comuni entro i quali cadono i singoli siti minerari dismessi, è visibile nell' "Allegato II - Carta degli Ambiti Territoriali di Interesse Minerario (ATIM) della Lombardia", in cui sono anche localizzate le istanze di valorizzazione presentate.

Il suo nome (in epigrafe) è stato individuato prendendo in considerazione soprattutto gli aspetti più importanti geografici (e quindi radicati alla storia e alla tradizione), minerari e giacimentologici e quindi ha una configurazione articolata e ricca di connotazioni, che intende rappresentare al meglio e rispettare l'insieme delle peculiarità dell'area.

ATIM 8 - OROBIE VALTELLINESI

MINIERE DI FERRO E SOLFURI METALLICI

GIACIMENTI FILONIANI

*Figura 7.11 - Area dell'**ATIM 8** con la distribuzione dei siti minerari dismessi di pertinenza*

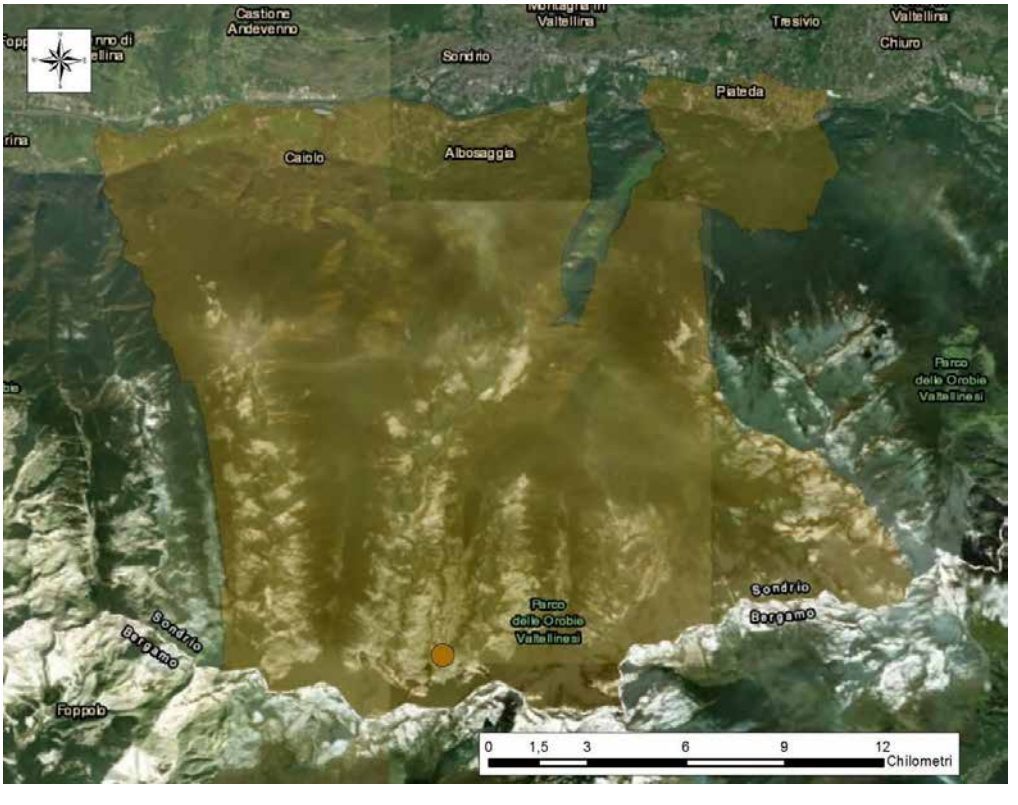

La Geologia

Questa particolare area geografica, che ricade in massima parte sotto le province di Sondrio e Brescia, è dominata dal punto di vista geologico dagli affioramenti della parte stratigraficamente più profonda e più antica delle Alpi Orobie: quella del Basamento Cristallino Sudalpino.

Questa importante Unità del Dominio Sudalpino, appartenente al margine continentale settentrionale della Placca Adria (di pertinenza paleo-africana), ha colliso nel Terziario con il margine paleo-europeo, dando luogo alla parte centrale dell'edificio orogenico alpino.

Il Basamento Sudalpino nell'area considerata è costituito essenzialmente da rocce metamorfiche pre-paleozoiche o paleozoiche come micascisti (*Scisti di Edolo*), filladi (*Filladi di Ambria*) e paragneiss (*Gneiss di Morbegno*) con rilevanti presenze di ortogneiss (*Gneiss Chiari*).

La sua copertura non metamorfica è rappresentata in zona da vulcaniti acide, vulcano-clastiti o arenarie del Permo-Carbonifero, sulle quali esso localmente sovrascorre tettonicamente con fenomeni di *thrust* Sud-vergenti.

Geograficamente questa Unità occupa il versante settentrionale (localmente lo spartiacque) delle Alpi Orobie, cioè il versante valtellinese, che è solcato da profonde e incise valli longitudinali che, con decorso sub parallelo, scendono dalle quote elevate del crinale oltre i 2000 m fino al fondovalle della Valtellina.

I Giacimenti

In questo contesto geologico sono ospitati giacimenti di tipo filoniano, a siderite e a solfuri metallici, poco noti nella letteratura scientifica.

L'attività mineraria e industriale

Viste le quote elevate, le coltivazioni minerarie si sono sviluppate sovente con scavi di modesta entità e con metodi artigianali, soprattutto nel passato.

Generalmente l'attività era limitata alla stagione estiva e poteva svilupparsi sia in sottosuolo che a cielo aperto. Il grezzo estratto veniva cernito manualmente sul posto e subiva una prima cottura in forni costruiti vicino alle miniere, oppure veniva trasportato a quote più basse per essere torrefatto e poi avviato verso la Valtellina e la pianura attraverso il Lago di Como oppure verso la Val Camonica.

Motivazioni

Nota: Questo areale è stato individuato nel presente lavoro essenzialmente in base a dati bibliografici pregressi e a conoscenze personali degli autori.

Le motivazioni principali sono basate su una omogeneità di caratteri di seguito riassunti: la tipologia di giacimenti abbastanza costante (giacimenti a ferro dominante, a siderite, filoniani nelle rocce metamorfiche antiche del Basamento Sudalpino), l'ubicazione delle miniere note a quote piuttosto elevate, la presenza locale di vestigia di archeologia industriale come forni di cottura del minerale, testimonianze del lavoro nel passato in condizioni severe per clima e logistica.

Inoltre la presenza estesa e persistente di giacimenti di ferro in questo antico complesso roccioso delle Orobie Valtellinesi ha consentito fin dal passato un'intensa attività estrattiva che, utilizzando anche la via d'acqua del Lago di Como, ha contribuito in modo non trascurabile allo sviluppo delle attività di trasformazione della materia prima e della siderurgia nella pianura lombarda.

Questo areale, per le sue caratteristiche oggettive di "sviluppo delle attività minerarie dismesse secondo principi di unitarietà, tecniche minerarie adottate, tecnologie di estrazione e lavorazione del minerale estratto, iniziative economiche ed industriali connesse con quelle minerarie e potenzialità di valorizzazione" è stato considerato nel rango di Ambito Territoriale di Interesse Minerario (ATIM).

Sulla base del DB ISPRA però un solo sito minerario (miniera Venina) era congruente e ricadeva entro questo areale, che perciò risultava di fatto un po' sguarnito.

REGIONE LOMBARDIA CONSIGLIO REGIONALE

Le miniere Artino e Brunone, entrambe di ferro e rispettivamente dalle provincie di Lecco e di Bergamo, attribuite nel presente lavoro rispettivamente agli ATIM 3 e 4 per motivi di pertinenza anche geografica e amministrativa, potrebbero anche, in una successiva riformulazione degli ATIM, essere attribuite correttamente a questo ATIM 8.

In base ad una ricerca supplementare sono stati individuati dagli estensori altri 12 siti minerari dismessi, che non compaiono nel DB ISPRA. Ne consegue che, in una auspicabile riformulazione dell'ATIM 8, esso potrebbe racchiudere in modo congruente 15 siti minerari dismessi (Fig. 3).

Viene ribadito quindi che questo Ambito 8 deve rivestire una non secondaria importanza nel progetto per la tematica giacimentologica, per implicazioni di turismo culturale, vista l'ubicazione all'interno di un Parco Regionale (Orobie Valtellinesi) e di archeologia industriale.

Le sue principali caratteristiche geologiche e dei giacimenti sono osservabili nell' "Allegato I - Carta Geomineraria della Lombardia" e approfondibili nel Capitolo 5 "Lineamenti geologici e minerogenesi del territorio lombardo".

La sua ubicazione topografica e la sua estensione territoriale, volutamente rappresentata con l'inviluppo dei confini amministrativi dei Comuni entro i quali cadono i singoli siti minerari dismessi, è visibile nell' "Allegato II - Carta degli Ambiti Territoriali di Interesse Minerario (ATIM) della Lombardia", in cui sono anche localizzate le istanze di valorizzazione presentate.

Figura 7.12 - ATIM 8 sviluppato prendendo in considerazione ulteriori siti minerari dismessi attribuibili al medesimo ambito

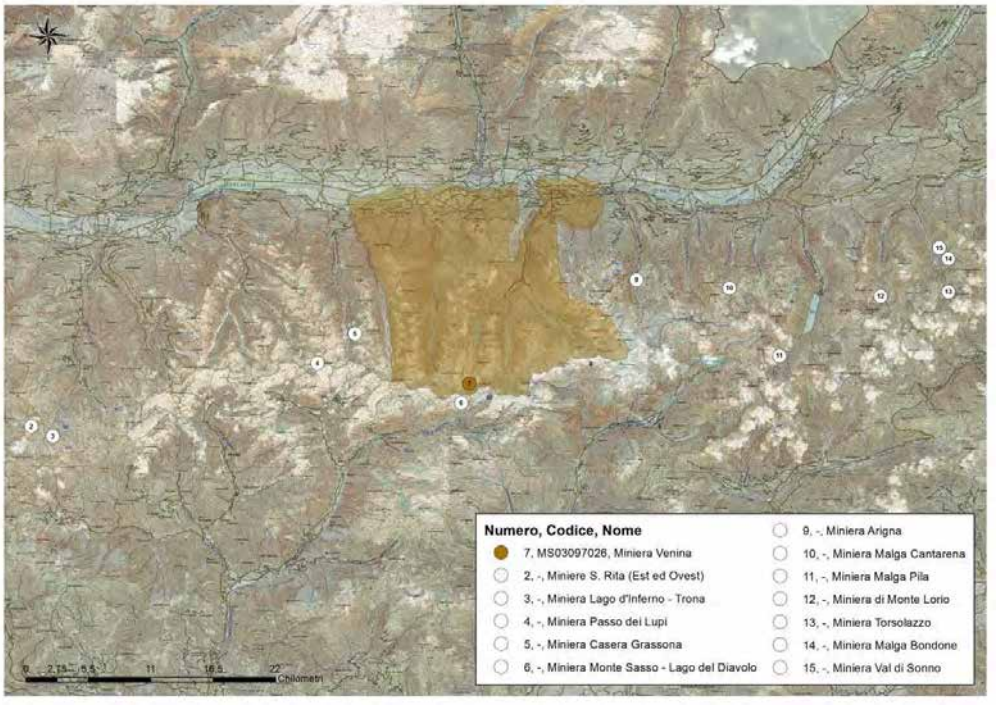

Interesse storico-archeologico

Si registrano dall'antichità una grande varietà e diffusione delle testimonianze archeominerarie e archeometallurgiche, messe in luce da importanti ricerche condotte sul territorio.

Il contesto è ad alto rischio archeologico.

REGIONE LOMBARDIA CONSIGLIO REGIONALE

ATIM 9 – FASCIA PEDEMONTANA PREALPINA

MINIERE DI MARNA DA CEMENTO, CALCARI E DOLOMIE

GIACIMENTI SEDIMENTARI STRATIFORMI

*Figura 7.13 - Area dell'**ATIM 9** con la distribuzione dei siti minerari dismessi di pertinenza*

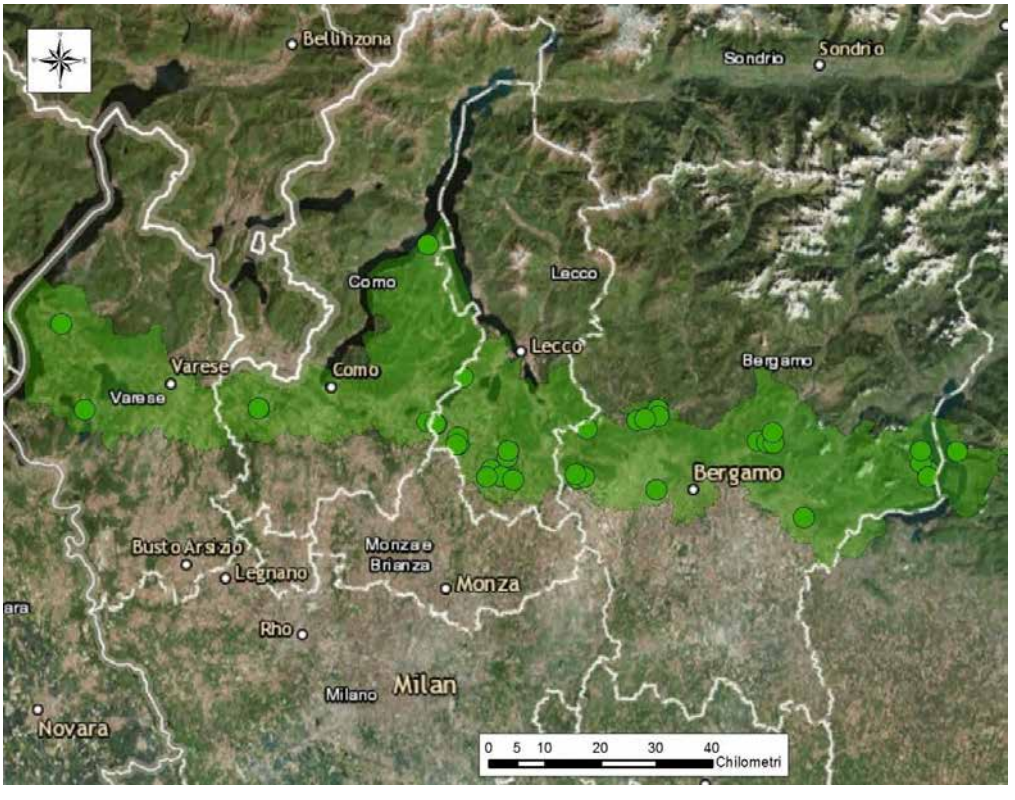

La Geologia

Numerose sono state in Lombardia le concessioni minerarie per marna da cemento. Esse risultano addensate soprattutto lungo una fascia di terreni sedimentari che bordano a Sud le Prealpi lombarde.

In questa fascia allungata in senso Ovest – Est per quasi 200 km, ricadente nelle provincie di Varese, Como, Lecco, Bergamo e Brescia, si trovano, dal punto di vista geologico, unità sedimentarie di tipo calcareo e calcareo-marnoso che vanno, da letto verso tetto, dal Giurassico inferiore al Cretaceo fino all'Eocene.

Solitamente queste unità esibiscono una marcata stratificazione e una giacitura immergente a Sud con pendenze variabili.

I Giacimenti

Le rocce utilizzabili unicamente per la produzione di cemento devono possedere determinati requisiti di composizione mineralogica in rapporto definito tra calcare e parte silicatica, per cui, nella Serie sopra citata, il materiale proveniva da Formazioni sedimentarie di tipo marnoso di distinti livelli stratigrafici, quali:

- la *Formazione di Domaro* (*Gruppo del Medolo*) del Giurassico Inferiore, con calcari stratificati, selciferi e marnosi, in provincia di Bergamo;
- la *Formazione del Sass de la Luna* del Cretaceo, con marne, in provincia di Bergamo;
- la *Formazione della Maiolica* del Cretaceo inf., con marne e calcari marnosi, in provincia di Varese e di Lecco;

REGIONE LOMBARDIA CONSIGLIO REGIONALE

- la *Formazione della Scaglia Lombarda* dell'Eocene, con calcari marnosi e marne, in provincia di Lecco;
- la *Formazione dei Calcari Nummulitici* dell'Eocene, con calcari organogeni, calcari marnosi e marne, in provincia di Varese:

I giacimenti in questi casi sono costituiti dalle stesse formazioni sedimentarie sopra citate, di calcari pelagici, di facies bacinale, con deboli apporti silico-clastici, con buona continuità laterale e potenze di almeno un centinaio di metri, mentre la *Formazione di Domaro* può raggiungere anche il migliaio di metri di spessore.

Casi a parte possono essere considerati i giacimenti di dolomia per materiali refrattari e i giacimenti di calcare per calce.

La dolomia per refrattari è coltivata attualmente a cielo aperto a Marone in provincia di Brescia, dalla *Formazione della Dolomia Principale* del Norico (Trias superiore).

I calcari e le dolomie per calce sono coltivati attualmente in sottosuolo e a cielo aperto a Lecco e in Val Brembana, in Val Seriana e in Val Cavallina in provincia di Bergamo, dalla *Formazione della Dolomia a Conchodon* del Giurassico inferiore.

L'attività mineraria e industriale

Generalmente le coltivazioni sono avvenute con scavi a cielo aperto, anche se non mancano casi di coltivazioni in sotterraneo, come per esempio la Miniera Pelucchi.

Il grezzo subiva una frantumazione e una macinazione fino ad arrivare alla "farina" del crudo, che poi subiva un processo di cottura nei forni per ottenere il *klinker*.

È frequente il caso di una verticalizzazione dell'attività produttiva con cementifici posti a breve distanza dalle miniere, che permettessero il ciclo completo dall'estrazione al prodotto finito.

In generale nell'ultimo secolo si è registrata in Lombardia una produzione molto rilevante, che ha superato complessivamente solo nell'ultimo decennio i quarantaquattro milioni di tonnellate.

Secondo l'indagine condotta con questo lavoro nell'areale sono risultati presenti 48 siti minerari dismessi, desunti a partire dal DB ISPRA.

Motivazioni

Da questo quadro si evince come l'areale, molto esteso in Lombardia e trasversale a molte provincie, abbia ospitato storicamente una notevole tradizione mineraria che, condizionata all'origine dalla abbondante presenza di giacimenti di roccia coi requisiti chimico-mineralogici idonei per la produzione di cemento, e quindi già utilizzabile tal quale senza effettuare miscele di correzione, ha permesso di sviluppare un numero notevole di attività estrattive, industriali, artigianali, commerciali e nella sfera sociale capacità tecniche e professionali di qualità e competitività.

Va sottolineato inoltre che non è esclusa la possibilità di rinvenire sul territorio regionale altre formazioni geologiche, finora non considerate dal punto di vista minerario oppure oggetto solo di tentativi per la produzione di cemento, con caratteristiche e requisiti chimico-mineralogici idonei.

A favore di questa ipotesi di nuova valorizzazione di miniere dismesse si possono considerare la numerosità dei giacimenti finora conosciuti, le notevoli quantità di produzioni pregresse, il non esaurimento della maggior parte dei depositi attualmente coltivati, la possibilità virtuale di adottare tecniche di estrazione interamente in sotterraneo, con minor impatto ambientale, la estesa presenza e la buona continuità di questo tipo di rocce sedimentarie.

Questo areale, per le sue caratteristiche oggettive di "*sviluppo delle attività minerarie dismesse secondo principi di unitarietà, tecniche minerarie adottate, tecnologie di estrazione e lavorazione del minerale estratto, iniziative economiche ed industriali connesse con quelle minerarie e potenzialità di valorizzazione"* è stato considerato nel rango di Ambito Territoriale di Interesse Minerario (ATIM).

REGIONE LOMBARDIA CONSIGLIO REGIONALE

Le sue principali caratteristiche geologiche e dei giacimenti sono osservabili nell' "Allegato I - Carta Geomineraria della Lombardia" e approfondibili nel Capitolo 5 "Lineamenti geologici e minerogenesi del territorio lombardo".

La sua ubicazione topografica e la sua estensione territoriale, volutamente rappresentata con l'inviluppo dei confini amministrativi dei Comuni entro i quali cadono i singoli siti minerari dismessi, è visibile nell' "Allegato II - Carta degli Ambiti Territoriali di Interesse Minerario (ATIM) della Lombardia", in cui sono anche localizzate le istanze di valorizzazione presentate.

Il suo nome (in epigrafe) è stato individuato prendendo in considerazione soprattutto gli aspetti più importanti geografici (e quindi radicati alla storia e alla tradizione), minerari e giacimentologici e quindi ha una configurazione articolata e ricca di connotazioni, che intende rappresentare al meglio e rispettare l'insieme delle peculiarità dell'area.

Interesse storico-archeologico

Per quanto riguarda le formazioni di Domaro e Sass de la luna si osserva che queste formazioni sono state sfruttate fin dalla preistoria come supporto scheggiato per la produzione di utensili e dunque le aree in cui si trovano le miniere potrebbero recare tracce di sfruttamento antico di queste risorse e zone di atelier di scheggiatura all'aperto. Più in generale, per la fascia pedemontana delle province di Bergamo e Brescia si segnala un'intensa frequentazione antropica, con particolare riferimento a grotte e cavità, che potrebbero essere intercettate da lavori di scavo e movimento terra collegate alle attività necessarie ai progetti di valorizzazione, come realizzazione di infrastrutture necessarie per l'accesso del pubblico.

Il contesto è a medio rischio archeologico.

REGIONE LOMBARDIA CONSIGLIO REGIONALE

ATIM 10 - OLTREPO' PAVESE

MINIERE DI MARNA DA CEMENTO, CALCARI E DOLOMIE

GIACIMENTI SEDIMENTARI STRATIFORMI

*Figura 7.14 - Area dell'**ATIM 10** con la distribuzione dei siti minerari dismessi di pertinenza*

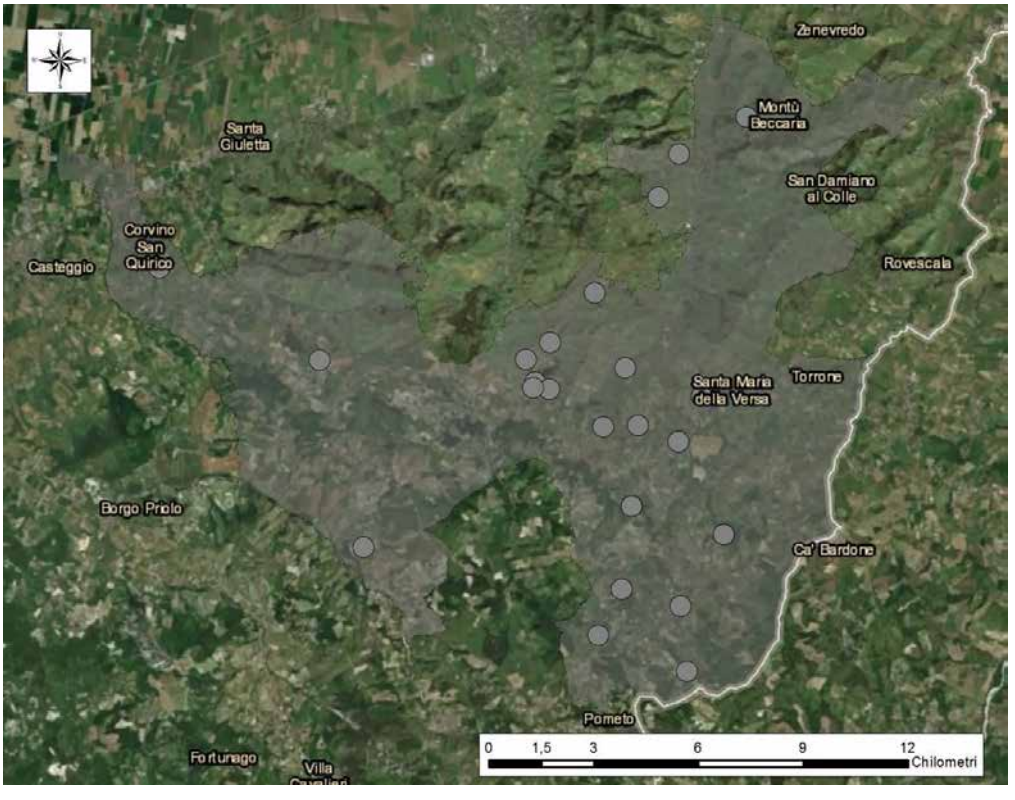

La Geologia e i Giacimenti

In questo areale in provincia di Pavia l'unità geologica produttiva per marne da cemento è la *Formazione di Val Luretta*, del Paleocene ed Eocene medio, appartenente al *Complesso delle Liguridi*, costituita da calcari, marne e arenarie.

Si tratta quindi di giacimenti di natura sedimentaria e morfologia stratiforme.

L'attività mineraria e industriale

Secondo l'indagine condotta con questo lavoro nell'areale sono risultati presenti 39 siti minerari dismessi, desunti a partire dal DB ISPRA.

L'attività estrattiva si è svolta soprattutto a partire dagli anni '30 del 1900 fino al periodo 1960/70, in parte a cielo aperto e in parte in sotterraneo; i tonnellaggi estratti sono stati di entità limitata.

Motivazioni

Vista la numerosità dei siti minerari dismessi gravitanti su quest'areale, seppur con produzioni limitate per quantità e periodo, per le sue caratteristiche di *"sviluppo delle attività minerarie dismesse secondo principi di unitarietà, tecniche minerarie adottate, tecnologie di estrazione e lavorazione del minerale estratto, iniziative economiche ed industriali connesse con quelle minerarie e potenzialità di valorizzazione"* è stato considerato nel rango di Ambito Territoriale di Interesse Minerario (ATIM).

Le sue principali caratteristiche geologiche e dei giacimenti sono osservabili nell' "Allegato I - Carta Geomineraria della Lombardia".

REGIONE LOMBARDIA CONSIGLIO REGIONALE

La sua ubicazione topografica e la sua estensione territoriale, volutamente rappresentata con l'inviluppo dei confini amministrativi dei Comuni entro i quali cadono i singoli siti minerari dismessi, è visibile nell' "Allegato II - Carta degli Ambiti Territoriali di Interesse Minerario (ATIM) della Lombardia", in cui sono anche localizzate le istanze di valorizzazione presentate.

Il suo nome (in epigrafe) è stato individuato prendendo in considerazione soprattutto gli aspetti più importanti geografici (e quindi radicati alla storia e alla tradizione), minerari e giacimentologici.

Interesse storico-archeologico

Le testimonianze archeologiche e paleontologiche connesse alle attività estrattive risultano al momento meno macroscopiche, ma è opportuno approfondire l'analisi del quadro noto al fine di distinguere i siti dalla possibile valenza archeologica e quelli in cui le attività estrattive (come ad esempio l'escavazione delle marne da cemento in provincia di Pavia) siano di origine relativamente recente.

Il contesto è a medio rischio archeologico.

ATIM 11 – MEDIA VAL SERIANA

MINIERE DI LIGNITE

GIACIMENTI SEDIMENTARI STRATIFORMI

*Figura 7.15 - Area dell'**ATIM 11** con la distribuzione dei siti minerari dismessi di pertinenza*

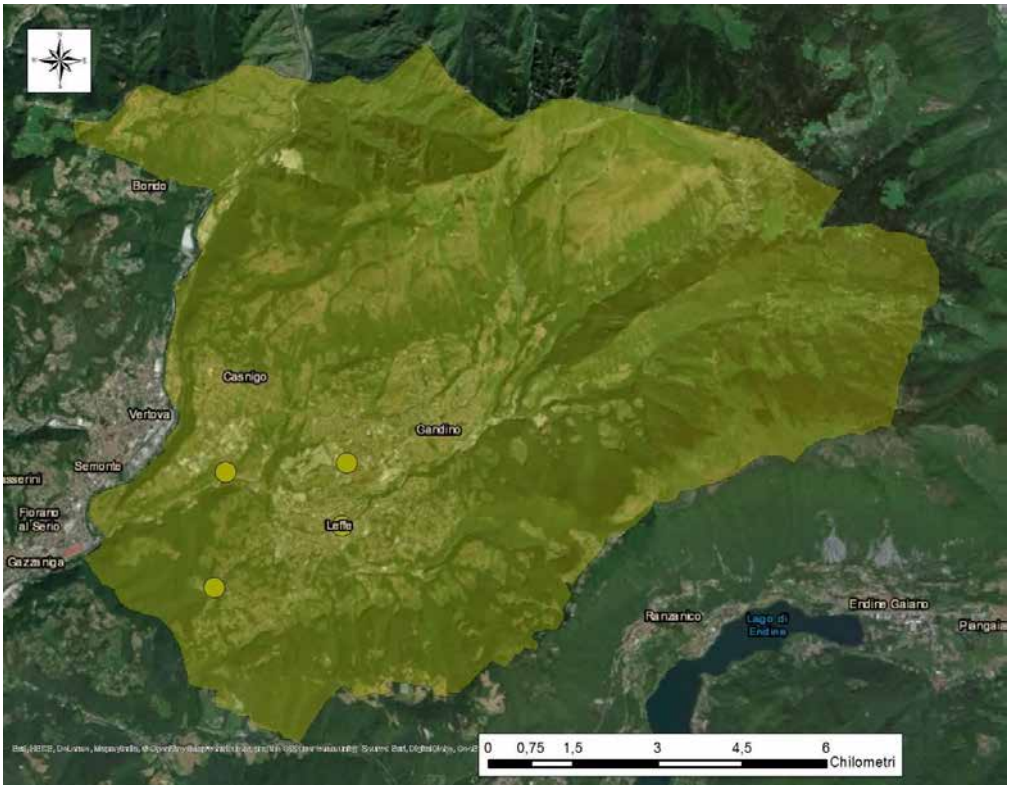

La Geologia

Nella media Val Seriana, in provincia di Bergamo, in età posteriore all'innalzamento della catena alpina (Plio-Pleistocene) venne a crearsi una depressione morfologica o conca intramontana in corrispondenza dell'attuale abitato di Leffe, circondata da unità rocciose del Triassico superiore di natura calcareo-dolomitica, come la *Formazione di Castro,* la *Dolomia Principale,* le *Dolomie Zonate e* il *Calcare di*

REGIONE LOMBARDIA CONSIGLIO REGIONALE

Zorzino. Questa conca, denominata *Bacino di Leffe*, fu occupata in un primo tempo da una conoide alluvionale durante la fine del Pliocene e successivamente da un bacino lacustre che durò gran parte del Pleistocene, da 1,5 milioni a 900.000 anni fa e che nella sua massima espansione occupava una superficie di circa 4,2 km^2.

I sedimenti che progressivamente si depositarono sul fondo di questo lago erano rappresentati, oltre che da sabbie e ghiaie, da argille, carbonati lacustri e torbe compresse, per uno spessore massimo di oltre 220 m.

Il substrato del lago era costituito da rocce vulcaniche (porfiriti del Terziario) che, non essendo soggette a carsismo, garantirono per lungo tempo l'impermeabilità del fondo del lago e quindi il perdurare delle condizioni adatte al suo mantenimento.

Le rive del lago erano ricoperte da fitti boschi e popolate da numerose specie animali, fra cui elefanti, rinoceronti, ippopotami, grandi felini e ungulati i cui resti fossili sono stati rinvenuti abbondantemente nei sedimenti lacustri.

I giacimenti

I depositi di interesse minerario che si sono formati in questo particolare ambiente sono sostanzialmente di due tipi: *giacimenti di lignite* e *giacimenti di argille*. Entrambi sono di origine sedimentaria e di età Plio-Pleistocenica, di morfologia stratiforme e giacitura sub-orizzontale, con potenze anche di alcuni metri.

I resti vegetali, che hanno formato orizzonti torbosi, con la compattazione e la diagenesi si sono trasformati in giacimenti di lignite.

Gli allumo-silicati dei sedimenti detritici o delle porfiriti affioranti nell'intorno, nei periodi interglaciali caldo-umidi, si sono trasformati per alterazione spinta in minerali argillosi arricchiti in caolinite.

L'attività mineraria e industriale

A partire dal 1700 si sviluppò in zona un'attività documentata di coltivazione del giacimento di lignite del Bacino di Leffe che, visto il suo sviluppo al di sotto della superficie topografica, venne effettuata quasi totalmente in sottosuolo, con metodi per *trance* o *cunicoli* e *diaframmi*, a partire da pozzi o discenderie.

I problemi principali erano le venute d'acqua e la necessità di ventilazione forzata.

Il grezzo veniva estratto con vagoncini, cernito secondo pezzatura e posto sotto tettoie a stagionare per circa un anno.

La lignite, visto il suo maggiore potere calorifico a differenza della torba, è considerata dal RD 1443 del 1927 materiale di Prima Categoria e quindi veniva estratta in regime di Concessione Mineraria, fino alla cessazione definitiva delle attività nel 1947.

In modo analogo venivano coltivati banchi di argille, di tipo caolinitico, per utilizzo nella locale industria tessile nei processi di follatura della lana e anche per produzione di laterizi.

Secondo l'indagine condotta con questo lavoro nell'areale sono risultati presenti 4 siti minerari dismessi, desunti a partire dal DB ISPRA.

Motivazioni

Va sottolineato come in Lombardia, il Bacino di Leffe in Val Seriana rappresenti l'unico polo estrattivo di lignite. Questo combustibile fossile, che costituisce indiscutibilmente una risorsa, unitamente alle argille necessarie per i processi di follatura della lana, ha avuto un ruolo significativo nello sviluppo in epoca storica dell'industria tessile della Val Seriana per far funzionare caldaie, seccatoi e macchine a vapore. A riprova si può citare il "panno bergamasco", famoso per qualità e robustezza nel confezionamento di indumenti.

Un altro aspetto di quest'areale indubbiamente importante, è stata la scoperta nei sedimenti lacustri del Bacino di Leffe di reperti paleontologici di vertebrati e di piante fossili di estremo interesse scientifico, che hanno permesso uno studio e una classificazione dagli specialisti delle discipline e ora figurano in musei

REGIONE LOMBARDIA CONSIGLIO REGIONALE

di rilevanza nazionale. Non solo, la stratigrafia regolare e indisturbata dei sedimenti di fondo di questo lago ha registrato le condizioni climatiche dei primi 500.000 anni del Pleistocene, offrendo "su un piatto d'argento" agli studiosi del Quaternario preziosissimo materiale di studio e di analisi per poter ricostruire i principali parametri paleo-climatici delle nostre regioni.

Recenti carotaggi nel Bacino di Leffe da parte del CNR e numerose e recenti pubblicazioni di carattere scientifico testimoniano l'estremo e attuale interesse rivestito da quest'area per questi specifici aspetti.

Queste caratteristiche si configurano come una peculiarità specifica e unica della zona in oggetto, il Bacino di Leffe nella media Val Seriana, che, seppur di estensione limitata, appare degna di essere valorizzata.

Per tali motivi questo areale è stato considerato nel rango di Ambito Territoriale di Interesse Minerario (ATIM).

Le sue principali caratteristiche geologiche e dei giacimenti sono osservabili nell' "Allegato I - Carta Geomineraria della Lombardia" e approfondibili nel Capitolo 5 "Lineamenti geologici e minerogenesi del territorio lombardo".

La sua ubicazione topografica e la sua estensione territoriale, volutamente rappresentata con l'inviluppo dei confini amministrativi dei Comuni entro i quali cadono i singoli siti minerari dismessi, è visibile nell' "Allegato II - Carta degli Ambiti Territoriali di Interesse Minerario (ATIM) della Lombardia", in cui sono anche localizzate le istanze di valorizzazione presentate.

Il suo nome (in epigrafe) è stato individuato prendendo in considerazione soprattutto gli aspetti più importanti geografici (e quindi radicati alla storia e alla tradizione), minerari e giacimentologici e quindi ha una configurazione articolata e ricca di connotazioni, che intende rappresentare al meglio e rispettare l'insieme delle peculiarità dell'area.

Interesse storico-archeologico

La lignite e l'ambiente antico fossile in cui si sono conservate sono parimenti tutelate ai sensi del Codice dei Beni Culturali e del Paesaggio (D.lgs. n. 42/ 2004). I lavori di scavo e movimento terra collegati alle attività necessarie ai progetti di valorizzazione potrebbero interferire con le stratigrafie contenenti fossili.

Il contesto è ad alto rischio paleontologico.

REGIONE LOMBARDIA CONSIGLIO REGIONALE

8. I siti minerari dismessi valorizzati in Lombardia e i Parchi geominerari

8.1. I siti minerari dismessi e gli ATIM di riferimento

Alla data odierna sono state presentate e approvate dalla Regione Lombardia 9 Istanze, relative ad altrettanti siti minerari dismessi, per la loro valorizzazione ai sensi della LR 28/2009.

Le attività intraprese dai soggetti locali in questa direzione sono tuttora in corso e, in accordo con le direttive e lo spirito della LR 28/2009, si può ragionevolmente ritenere che sussistano tutti i presupposti i per iniziare a istituire Parchi Geominerari.

Per questo scopo si può avanzare un *modus operandi* che, in forza e nella logica di quanto trattato sulla materia, nel corpo della presente relazione, prende avvio dall'attribuzione dei singoli siti minerari valorizzati (identificati con le Istanze) ai rispettivi ATIM di pertinenza.

Per l'attribuzione dei siti minerari valorizzati agli ATIM di pertinenza, sono state fatte delle verifiche per accertare che:

- il Complesso Minerario oggetto dell'Istanza sia compreso nel **Data Base (DB) ISPRA** dei **Siti Minerari Dismessi (SMD)**;
- ci sia corrispondenza fra ubicazione, caratteristiche di minerale estratto e tipo di giacimento del Complesso Minerario oggetto delle singole istanze e gli attributi specifici degli ATIM individuati in Lombardia.

Da questa operazione ne risulta il quadro riportato di seguito.

L'istanza "**Complesso Minerario Bagnada**" situato in Comune di Lanzada, provincia di Sondrio, riguarda una miniera dismessa di talco, che ha coltivato un giacimento filoniano ospitato in rocce metamorfiche (marmi dolomitici) dell'Unità del Pennidico, affiorante estesamente in Val Malenco. Tale miniera è presente nel **DB ISPRA con il Codice MS03014020** e nome BAGNADA nel Comune di Lanzada in provincia di Sondrio e nel presente lavoro ricade **nell'ATIM n° 5** - VAL MALENCO - MINIERE DI TALCO E AMIANTO CAVE DI PIETRA OLLARE - GIACIMENTI FILONIANI, AD AMMASSO E STRATIFORMI.

L'istanza "**Complesso Minerario Cortabbio**" situato in Comune di Primaluna, provincia di Lecco, riguarda una miniera dismessa di barite, che ha coltivato un giacimento filoniano ospitato in rocce permiane nell'Unità del Sudalpino, affiorante estesamente in Valsassina. Tale miniera è presente nel **DB ISPRA con il Codice MS03097033** e nome CALUMERINO in loc. Cortabbio nel Comune di Primaluna in provincia di Lecco e nel presente lavoro ricade **nell'ATIM n° 3 -** VALSASSINA – VAL VARRONE – VALTORTA - MINIERE di SOLFURI METALLICI - BARITE – FERRO - GIACIMENTI FILONIANI E STRATIFORMI.

L'istanza "**Complesso Minerario Tassara - S. Aloisio**" situato in Comune di Collio, provincia di Brescia, riguarda una miniera dismessa di siderite, ematite e barite, che ha coltivato un giacimento stratiforme, in lenti strata-bound e filoniano p.p., ospitato nella Formazione del Servino, affiorante estesamente in Val Trompia. Tale miniera è presente nel **DB ISPRA con il Codice MS03017010** e nome SANT'ALOISIO nel Comune di Collio in provincia di Brescia e nel presente lavoro ricade **nell'ATIM n° 1** - VAL TROMPIA - VAL CAMONICA MERIDIONALE - MINIERE di FERRO - FLUORITE - BARITE - SOLFURI METALLICI - GIACIMENTI STRATIFORMI E FILONIANI.

L'istanza "**Complesso Minerario Costa Jels**" situato in Comune di Gorno, provincia di Bergamo, riguarda una miniera dismessa di blenda e calamina, che ha coltivato un giacimento colonnare e a lenti strata-bound ospitato nei calcari del Metallifero Triassico, affiorante estesamente in Val Seriana. Tale miniera è presente nel **DB ISPRA con il Codice MS03016006** e nome COSTA JELS nel Comune di Gorno (erroneamente indicato nel DB come Comune di Oneta) in provincia di Bergamo e nel presente lavoro ricade **nell'ATIM n° 2 -** MEDIA VAL BREMBANA – MEDIA VAL SERIANA - MINIERE di PIOMBO - ZINCO - FLUORITE – BARITE - GIACIMENTI STRATIFORMI E COLONNARI NEL METALLIFERO TRIASSICO

REGIONE LOMBARDIA CONSIGLIO REGIONALE

L'istanza "**Complesso Minerario Paglio - Pignolino**" situato in Comune di Dossena, provincia di Bergamo, riguarda una miniera dismessa di fluorite e calamina, che ha coltivato un giacimento colonnare e a lenti strata-bound ospitato nei calcari e marne del Metallifero Triassico, affiorante estesamente in Val Brembana. Tale miniera è presente nel **DB ISPRA con il Codice MM03016006** e nome PAGLIO E PIGNOLINO nel Comune di Dossena in provincia di Bergamo e nel presente lavoro ricade **nell'ATIM n° 2 -** MEDIA VAL BREMBANA – MEDIA VAL SERIANA - MINIERE di PIOMBO - ZINCO - FLUORITE – BARITE - GIACIMENTI STRATIFORMI E COLONNARI NEL METALLIFERO TRIASSICO

L'istanza "**Complesso Minerario Marzoli**" situato in Comune di Pezzaze, provincia di Brescia, riguarda una miniera dismessa di siderite, barite e fluorite, galena che ha coltivato sia un giacimento stratiforme, in lenti strata-bound, ospitato nella Formazione del Servino, affiorante estesamente in Val Trompia sia un giacimento filoniano ospitato negli scisti del Basamento e nel Verrucano. Tale miniera è presente nel **DB ISPRA con il Codice MS03017007** e nome MARZOLI nel Comune di Pezzaze in provincia di Brescia e nel presente lavoro ricade **nell'ATIM n° 1** - VAL TROMPIA - VAL CAMONICA MERIDIONALE - MINIERE di FERRO - FLUORITE - BARITE - SOLFURI METALLICI - GIACIMENTI STRATIFORMI E FILONIANI.

L'istanza "**Complesso Minerario Piani Resinelli**" situato in Comune di Abbadia Lariana, provincia di Lecco, riguarda una miniera dismessa di blenda e galena argentifera, che ha coltivato un giacimento in lenti e colonne strata-bound nei calcari del Metallifero Triassico, affiorante estesamente in Valsassina. Tale miniera è presente nel **DB ISPRA con il Codice MS03097021** e nome ANNA in loc. Pian dei Resinelli, Val Calolden, nel Comune di Abbadia Lariana in provincia di Lecco e nel presente lavoro ricade **nell'ATIM n° 3 -** VALSASSINA – VAL VARRONE – VALTORTA - MINIERE di SOLFURI METALLICI - BARITE – FERRO - GIACIMENTI FILONIANI E STRATIFORMI.

L'istanza "**Complesso Minerario Gaffiona**" situato in Comune di Schilpario, provincia di Bergamo, riguarda una miniera dismessa di siderite, che ha coltivato un giacimento stratiforme e in lenti strata-bound ospitato nella Formazione del Servino, affiorante estesamente in Val di Scalve. Tale miniera è presente nel **DB ISPRA con il Codice MM03016003** e nome GAFFIONA (DEL GAFFIONE) nel Comune di Schilpario in provincia di Bergamo e nel presente lavoro ricade **nell'ATIM n° 4 -** ALTE VALLI CAMONICA - SCALVE - SERIANA – BREMBANA - MINIERE di FERRO - BARITE - SOLFURI METALLICI - GIACIMENTI STRATIFORMI E FILONIANI.

L'istanza "**Complesso Minerario Foghera**" situato in Comune di Oneta, provincia di Bergamo, riguarda una miniera dismessa di blenda, galena e calamina, che ha coltivato un giacimento colonnare e a lenti strata-bound ospitato nei calcari del Metallifero Triassico, affiorante estesamente in Val Seriana. Nel DB ISPRA non compare una miniera che corrisponda al nome "Foghera". Si presume che, viste le località indicate (Gorno, Oneta, Premolo, Nossa e Parre), sia da riferire al gruppo di miniere indicate con il Codice MS03016004 e nome generico "VAL SERIANA" nel Comune di Gorno (b) in provincia di Bergamo, ricadendo qui **nell'ATIM n° 2 -** MEDIA VAL BREMBANA – MEDIA VAL SERIANA - MINIERE di PIOMBO - ZINCO - FLUORITE – BARITE - GIACIMENTI STRATIFORMI E COLONNARI NEL METALLIFERO TRIASSICO.

In sintesi l'attribuzione delle istanze finora presentate agli ATIM, si può così riassumere:

- due Istanze (*Complesso Minerario Tassara – S. Aloisio e Complesso Minerario Marzoli*) sono risultate congruenti e attribuibili all'*ATIM n° 1 (VAL TROMPIA - VAL CAMONICA MERIDIONALE - MINIERE di FERRO - FLUORITE - BARITE - SOLFURI METALLICI - GIACIMENTI STRATIFORMI E FILONIANI*);
- tre Istanze (*Complesso Minerario Costa Jels, Complesso Minerario Paglio Pignolino e Complesso Minerario Foghera*) sono risultate congruenti e attribuibili all'*ATIM n° 2 (MEDIA VAL BREMBANA – MEDIA VAL SERIANA - MINIERE di PIOMBO - ZINCO - FLUORITE – BARITE - GIACIMENTI STRATIFORMI E COLONNARI NEL METALLIFERO TRIASSICO*);

REGIONE LOMBARDIA CONSIGLIO REGIONALE

- due Istanze (*Complesso Minerario Cortabbio e Complesso Minerario Piani Resinelli*) sono risultate congruenti e attribuibili all'*ATIM n° 3 (VALSASSINA – VAL VARRONE – VALTORTA - MINIERE di SOLFURI METALLICI - BARITE – FERRO - GIACIMENTI FILONIANI E STRATIFORMI*);
- una Istanza (*Complesso Minerario Gaffiona*) è risultata congruente e attribuibile all'*ATIM n° 4 (ALTE VALLI CAMONICA - SCALVE - SERIANA – BREMBANA - MINIERE di FERRO - BARITE - SOLFURI METALLICI - GIACIMENTI STRATIFORMI E FILONIANI*);
- una Istanza (*Complesso Minerario Bagnada*) è risultata congruente e attribuibile all'*ATIM n° 5 (VAL MALENCO - MINIERE di TALCO E AMIANTO CAVE DI PIETRA OLLARE - GIACIMENTI FILONIANI, AD AMMASSO E STRATIFORMI*).

Le istanze relative ai siti minerari dismessi ad oggi valorizzati, identificate appunto come Complessi Minerari, sono state attribuite agli ATIM di riferimento e saranno concettualmente in grado quindi di costituire i nuclei degli istituendi Parchi Geominerari.

8.2. Monografie dei siti valorizzati

Ciascuno dei soggetti promotori della valorizzazione dei 9 siti minerari dismessi in Lombardia, di cui sopra, ha presentato a Regione Lombardia specifica istanza per la valorizzazione del proprio sito.

Ogni istanza è corredata, ai sensi della LR 28/2009, di una parte anagrafica e descrittiva delle caratteristiche minerarie generali, dell'ubicazione topografica identificativa dei soggetti coinvolti nella gestione del sito, di un Programma di Valorizzazione del sito e di un Progetto di Valorizzazione del sito, comprensivo di Piano delle Opere di Intervento coi relativi capitolati, di un Piano della Sicurezza e di una Valutazione della stabilità del cavo in sotterraneo. In questa Istanze vengono trattati inoltre altri numerosi aspetti relativi, ad esempio, sia all'impatto ambientale, all'inquadramento geologico, alla gestione delle visite, e al Piano Economico Finanziario.

In questo capitolo vengono elencati e riassunti sotto forma di schede, trattandoli nello specifico, tutti i punti presenti nelle relazioni generali delle singole Istanze, con informazioni alquanto disomogenee, spesso poco congruenti sia come dimensione che come tipo e qualità dei dati, riscontrandosi talora carenze, omissioni e imprecisioni.

Di seguito, le schede monografiche dei siti già oggetto di autorizzazione ai fini della valorizzazione.

REGIONE LOMBARDIA CONSIGLIO REGIONALE

SCHEDA MONOGRAFICA SITO MINERARIO VALORIZZATO – ISTANZA 1

ANAGRAFICA

Denominazione sito

Miniera della "BAGNADA"

Localizzazione

in Comune di Lanzada (SO)[1]

Data Istituzione

È stata aperta al pubblico in data 12 luglio 2008, in virtù del **Permesso di Ricerca** per talco ed associati "Bagnada Dosso dei Cristalli" n. 1428 del 19.02.2008, prorogato con i successivi decreti n. 4166 del 23 aprile 2010, n. 4613 del 28/05/2012, n.3884 del 9 maggio 2013 e n. 1616 del 3 marzo2015, rilasciato da Regione Lombardia e avente durata biennale.

Il Permesso di Ricerca, concesso all'Amministrazione Comunale di Lanzada, è finalizzato a valutare la consistenza delle risorse di talco nei siti ed infrastrutture disponibili della ex miniera di talco "Bagnada" e a sviluppare parallelamente una struttura turistico – museale, recuperando le aree minerarie dismesse.

Con Deliberazione della Giunta Regionale del 16 novembre 2011 – n. IX/2507 è stato assegnato il Riconoscimento e monitoraggio degli Ecomusei in Lombardia – Anno 2011 (L. R. n. 13/2007).

Foto

Si riportano due foto allegate alla documentazione dell'istanza.

Fig.1: Ingresso in miniera.

Fig.2: Tratto di galleria anello centrale.

Descrizione

L'intervento prevede il recupero a fini museali dell'area della miniera dismessa di talco della Bagnada (Provincia di Sondrio, Comune di Lanzada, Foglio 14, mappali n. 102, 83 e 81) situata a monte della strada che collega Lanzada a Campo Franscia, tra quota 1.360 e quota 1.500 m slm.

L'attuazione del progetto è stata prevista in due lotti funzionali. I lotti prevedono il completamento della ristrutturazione della struttura adibita a museo (opere strutturali, impiantistiche ed edili), a fianco della strada comunale Lanzada – Campo Franscia, la costruzione di un ponte pedonale di collegamento tra il museo e il sentiero e la costruzione del medesimo che conduce all'ingresso della miniera, oltre ai lavori di sistemazione interna della miniera (opere geologiche, geotecniche, edili ed impiantistiche).

[1] Non è stato trovato il documento relativo alla richiesta di rilascio di autorizzazione per la valorizzazione del sito della presente istanza.

REGIONE LOMBARDIA CONSIGLIO REGIONALE

Il principale intervento edilizio del progetto è costituito dal recupero a fini espositivi dell'edificio, privo di valore architettonico, ora proprietà del Comune di Lanzada, situato a valle della strada comunale che collega Lanzada a Campo Franscia.
Per quanto riguarda la miniera sono stati effettuati gli interventi necessari (geologici, geotecnici, impiantistici ed edili) per la creazione di un itinerario in sicurezza, per un percorso di circa 500 m di lunghezza, su tre livelli di quota. Il percorso si sviluppa dall'ingresso principale (quota 1.482,50) lungo un anello base con un dislivello massimo di 2 m, un livello inferiore a quota -6,86 m e due livelli superiori rispettivamente a quota +11,85 m e +18,49 m. I dislivelli sono attrezzati con scale di sicurezza in acciaio inox verniciato.
Le principali aree tematiche di sosta per i visitatori comprendono:

- introduzione → le attività estrattive ed i materiali, incontro con il talco;
- gli spostamenti di uomini e materiali nella miniera → carrelli, pala meccanica;
- la riservetta degli esplosivi;
- simulazione di una esplosione di mina con effetti sonori e visivi;
- il sistema di lavorazione all'interno della miniera → il metodo a "gradino rovescio";
- gli oggetti della vita quotidiana in miniera.

PROGETTO DI VALORIZZAZIONE

Inquadramento geo-giacimentologico e minerario

La miniera Bagnada si colloca nella sequenza di rocce appartenenti alla "Zona Lanzada – Scermendone".
Le rocce presenti in miniera sono i marmi dolomitici triassici, divisi in "Marmi bianchi" e "Marmi bianchi e grigi zonati con locali lenti di scisti albitico-cloritico-muscovitici a pirite". I "Marmi bianchi" sono suddivisi in "Marmi bianchi localmente talcificati" e "Marmi bianchi intensamente fratturati" in base a caratteri strutturali e tessiturali. Le rocce incassati i filoni di talco sono i "Marmi bianchi laminati, talcificati, con locali lenti di talco".
La coltivazione, condotta con il metodo a gradino rovescio con ripiena, ha interessato due filoni di talco:

- un filone principale, su più livelli, da quota base a circa 1.445 m fino a quota di circa 1.505 m, e larghezza da 2 m alla base a 6 m alla sommità;
- un filone di minori dimensioni e più vicino al versante esterno, da quota base a circa 1.485 m fino a quota circa di 1.505 m, e larghezza da 10 m alla base a 5 m alla sommità.

Il giacimento di talco, suddiviso in vari livelli, è stato asportato integralmente dalla coltivazione. I vuoti lasciati dal corpo minerario asportato sono stati riempiti con ripiena costituita da detrito lapideo, con clasti di dimensioni eterogenee provenienti da apposite cave sotterranee di prestito collegate al complesso minerario. Si può escludere la presenza, nell'ambito del corpo minerario coltivato al di sotto dei livelli interessati dal museo, di eventuali camere vuote di coltivazione sovrapposte e separate da solette di roccia.

Inquadramento amministrativo ed urbanistico

L'area oggetto di intervento ricade nelle "Zone agricole boschive o soggette a vincolo idrogeologico (E2)".

Stato attuale della miniera dismessa e del relativo compendio immobiliare oggetto di valorizzazione

Dal livello con ingresso posto a quota 1.480 m s.l.m. (livello "base") è accessibile, tramite discenderia, un 1° livello inferiore (-7m circa); dal livello "base" sono inoltre accessibili, tramite due rimonte, un 1° livello superiore (+12m circa) ed un 2° livello superiore (+17m circa). Sono interessati dal circuito museale settori di sotterraneo relativi ai citati livelli, e detti settori sono stati oggetto di un accurato ed aggiornato rilievo topografico eseguito nel corso dell'estate del 2002.
I vuoti minerari ancora accessibili rappresentano essenzialmente la rete di strutture sotterranee di servizio all'attività di coltivazione (gallerie di servizio, rimonte, discenderie, fornelli, cave di prestito, ecc.), mentre le

REGIONE LOMBARDIA CONSIGLIO REGIONALE

camere di coltivazione sono state intasate mediante ripiena progressivamente allo sviluppo dell'attività estrattiva.
Dal 1° livello inferiore (-7m circa) si può ispezionare un settore limitato di sotterraneo adiacente alla zona di coltivazione del corpo minerario; in tale settore si evidenzia la presenza di vuoti (gallerie di servizio, rimonte e discenderie) a mano a mano intasati dalla ripiena procedendo verso il settore della mineralizzazione. Le gallerie più prossime alla zona di coltivazione del corpo minerario lasciano il posto a vuoti dalla forma irregolare, di dimensioni limitate e parzialmente invasi dalla ripiena, nell'ambito dei quali sono talora visibili segni localizzati di un avvenuto assestamento dell'ammasso roccioso incassante (fratture di trazione aperte, talora blocchi rocciosi collassati dal tetto sul pavimento).
Accessibili con relativa facilità sono alcuni tratti di gallerie poste al 1° livello superiore (+12m circa). Un lungo tratto di galleria attraversa con direzione NE-SW gran parte del settore della miniera denominato cantiere "base", prolungandosi verso SW fino al settore denominato cantiere "occhiali". I tratti di gallerie ispezionati risultano in buone condizioni, i vuoti si autosostengono e non evidenziano particolari problemi di stabilità. Lungo lo sviluppo della galleria si incontra una piccola camera delimitata verso NW da un'estesa superficie di frattura avente giacitura 300/70; tale frattura si presenta serrata e la regolarità della sua superficie determina la geometria e la stabilità della parete NW della camera. La parete NE della camera è interessata da un'evidente frattura di trazione con giacitura media 100/45 che per posizione e caratteristiche si può riferire ai già descritti fenomeni locali di assestamento dell'ammasso roccioso incassante il settore di ripiena.

Rilievo topografico aggiornato dell'area oggetto di valorizzazione, sia in miniera che all'esterno

L'istanza è ampliamente corredata da rilievi sugli interventi di recupero che interessano sia i percorsi in sotterraneo della miniera, in scala 1:200, che la realizzazione del sentiero esterno di collegamento, in scala 1:200, sia la ristrutturazione con cambio d'uso dell'edificio posto sulla strada e da adibire ad Ecomuseo (numerose tavole in varie scale).

Valutazione della stabilità globale e locale dei fronti relitti di scavo, dei vuoti minerari e delle gallerie

Lo studio condotto dal Geol. Sergio Guerra, in collaborazione con l'Ing. Alberto De Donati della IMIFABI Spa per la parte geomeccanica e di consolidamento, ha consentito di definire in modo adeguato e dettagliato gli interventi di consolidamento e di bonifica dell'ammasso roccioso sotterraneo necessari al fine di avere un livello di sicurezza adeguato alle strutture museali. Le condizioni generali di stabilità delle gallerie sono sufficientemente buone e le possibilità di instabilità sono determinate da crolli gravitativi.
Pur essendo state evidenziate varie problematiche locali, in generale l'ammasso roccioso entro cui si sviluppa il sotterraneo della miniera non presenta particolari problemi di stabilità. A fronte di una certa variabilità dei parametri geologici e geomeccanici, le cavità sotterranee si autosostengono e solo localmente sono interessate da fenomeni di allentamento della roccia al contorno degli scavi. La stabilità del sotterraneo peggiora nel settore di ammasso roccioso più prossimo al versante esterno e nel settore interessato dalla coltivazione dei filoni di talco. Nel primo caso predominano faglie e fratture con direzione NE-SW, che hanno controllato in parte l'evoluzione morfologica del versante esterno, e che rappresentano le discontinuità strutturali entro cui si sviluppa il rilascio tensionale che caratterizza attualmente, a scala regionale, i versanti rocciosi ad alta energia di rilievo. Nel secondo caso, l'entità dei vuoti di coltivazione, insieme alla diminuzione della qualità dei parametri geomeccanici del talco o del marmo talcificato rispetto al marmo dolomitico, hanno indotto fenomeni di cedimento e rilascio tensionale nell'ammasso roccioso incassante la mineralizzazione, messi in evidenza, localmente, da fratture di neoformazione che interessano alcuni diaframmi e pilastri rocciosi.
Le scelte progettuali sono state finalizzate ad interventi di sostegno con chiodature ed eventualmente reti in aderenza per le situazioni meno favorevoli. Completano gli interventi murature e sottomurature in pietrame e malta, nonché centine in legname.

REGIONE LOMBARDIA CONSIGLIO REGIONALE

Tutto il circuito museale è stato suddiviso in zone omogenee di intervento (tav. PG6, PG7a, PG7b).

Piano delle opere

Il piano delle opere progettuali è ampliamente dettagliato nella documentazione indicante il capitolato dei lavori, i computi estimativi e finali dei vari interventi progettuali.

Verifica del potenziale accumulo di acqua nei cantieri minerari dismessi a quote superiori a quelle di intervento

I sopralluoghi, effettuati in diversi periodi dell'anno, hanno messo in luce la presenza locale di venute di acqua a carattere permanente, sotto forma di stillicidio diffuso, con intensità variabile legata ad eventi meteorici e fattori stagionali. Le zone del sotterraneo interessate da venute d'acqua sono associate a settori di ammasso roccioso in cui l'aumento di permeabilità è legato alla presenza di fratture aperte. Nella galleria all'estremità ovest si segnala la presenza di una piccola venuta di acqua puntuale, permanente, emergente da un foro di carotaggio esplorativo.

La circolazione idrica evidenziata lungo le fratture può accentuare e facilitare l'insorgere di fenomeni di instabilità, riducendo l'attrito lungo le superfici di frattura e determinando spinte idrauliche nei giunti di trazione.

Sistema di ventilazione e relativo impianto

Non è previsto.

Business plan

Gli ingressi in miniera, a partire dal 2008 e sino al 2015, sono stati 18.846.

Il Piano Economico Finanziario fornito evidenzia che, a partire dal 2011, il Comune di Lanzada gestisce direttamente le attività connesse al progetto di valorizzazione della Bagnada, parzialmente finanziate da un contributo della IMIFAMI Spa, da un contributo della comunità Montana Valtellina i Sondrio e dai proventi derivanti dalla vendita dei biglietti di ingresso al museo.

PROGRAMMA DI VALORIZZAZIONE

Il Programma di Valorizzazione per la riconversione dell'ex miniera dismessa in località Bagnada nel Comune di Lanzada è stato promosso dal Comune di Lanzada unitamente alla Comunità Montana Valtellina. Il Programma è corredato dal **documento organizzativo dell'attività di valorizzazione**, che comprende l'ordine di servizio e le norme per l'accoglienza e per il comportamento dei visitatori e delle guide e la gestione delle emergenze gestionali e antincendio.

L'**impianto elettrico** e quello **di comunicazione in sotterraneo e con l'esterno** sono stati realizzati ex novo con gli interventi di messa in sicurezza del sito minerario finalizzati all'apertura al pubblico.

Per quanto riguarda la **ventilazione**, essendo naturale, non è presente alcun impianto di ventilazione forzata. Sono state eseguite misurazioni della temperatura e della velocità dell'aria che hanno mostrato una rispondenza dei parametri stabiliti negli artt. 261 e 275 del D.P.R. 128/59 riguardanti il microclima del sotterraneo.

Sono indicate le **modalità di manutenzione** delle gallerie, dei vuoti di coltivazione e del sentiero di accesso esterno, nonché il **programma di monitoraggio**. Quest'ultimo prevede la raccolta, ogni due mesi, delle misure distometriche all'interno della miniera e il rilevamento del gas radon. Infine, poiché sono presenti buone condizioni di ventilazione e non sono presenti gas nocivi, non sono state previste ulteriori indagini ambientali volte alla misurazione di temperatura, velocità dell'aria e presenza di gas nocivi.

Obiettivi di formazione per il personale

Tutte le guide accompagnatrici sono formate sia sotto l'aspetto didattico e culturale sia per quanto riguarda gli aspetti legati alla sicurezza. La formazione delle guide è stata curata direttamente dall'Amministrazione Comunale che ha organizzato un corso specifico iniziale e ha curato anche i successivi aggiornamenti.

Tutto il personale operativo è soggetto alla formazione di base comprendente:

REGIONE LOMBARDIA CONSIGLIO REGIONALE

- le misure di sicurezza fondamentali, l'ubicazione e le modalità di utilizzo dei dispositivi di prevenzione e protezione, unitamente alla distribuzione dell'opuscolo informativo "Sicurezza e prevenzione in azienda: ruoli, compiti e responsabilità";
- lo svolgimento delle mansioni specifiche in condizioni di sicurezza;
- le procedure di emergenza secondo le indicazioni dell'apposito piano;
- gli ordini di servizio, le procedure ed le prescrizioni normative fondamentali inerenti alla sicurezza.

Alcuni operatori, anche in relazione alle mansioni svolte, sono stati specificatamente formati con ulteriori corsi specifici riguardanti:

- prevenzione e sicurezza sul lavoro;
- prevenzione e lotta antincendio (Formazione responsabili servizio prevenzione e protezione);
- formazione rappresentanti dei lavoratori per la sicurezza;
- salvataggio e pronto soccorso.

REGIONE LOMBARDIA CONSIGLIO REGIONALE

SCHEDA MONOGRAFICA SITO MINERARIO VALORIZZATO – ISTANZA 2

ANAGRAFICA

Nota: *I dati sotto riportati in maniera sintetica provengono dalla consultazione di materiale messo a disposizione in formato elettronico, come files pdf.*

Denominazione sito:

Miniere di **CORTABBIO**, denominate **VITTORIA e NUOVO RIBASSO**

Localizzazione:

in Comune di **Primaluna** (LC)

L'**autorizzazione regionale** con DECRETO n° 6727, ai sensi della l.r. 28/2009 e al r.r. 2/2015, è stata **rilasciata dalla Regione Lombardia**, - U.O. Attività Estrattive, Bonifiche e Pianificazione rifiuti – **al Comune di Primaluna** (LC) **in data 06.08.2015**, per l'utilizzo e la valorizzazione del Patrimonio Minerario dismesso relativo al Distretto delle Miniere di Cortabbio – **MINIERE denominate rispettivamente VITTORIA E NUOVO RIBASSO** in Comune di Primaluna (LC).

Nella stessa data, 06.08.2015, **il Comune di Primaluna ha presentato** all'Autorità di Vigilanza, Regione Lombardia, - U.O. Attività Estrattive, Bonifiche e Pianificazione rifiuti, **denuncia** che **l'attività turistica nella miniera** denominata Parco Minerario di Cortabbio **avrà inizio a partire dal 08.08.2015**.

Nella medesima denuncia, oltre ad allegare il **Documento Sicurezza e Salute**, il **Sindaco, Dott. Mauro Artusi, titolare dell'Autorizzazione**, comunica che sono stati **nominati come Direttore Responsabile della Sicurezza il Dott. Luciano Leusciatti e come Capo Sorvegliante il Sig. Dario Milani**, che controfirmano per l'accettazione della qualifica.

Il Sindaco attesta inoltre che tali figure sono in possesso dei requisiti previsti dalle Normative vigenti per poter svolgere i compiti loro assegnati.

Segue anche **Nomina**, da parte del Comune, **del Responsabile del Servizio Prevenzione e Protezione, nella persona dell'Ing. Tomaso Invernizzi.**

Della Denuncia di Esercizio e delle sopra riportate nomine viene data anche comunicazione in data 06.08.2015 alla Comunità Montana Valsassina, Val Varrone, Val d'Esino e Riviera.

PROGRAMMA DI VALORIZZAZIONE

Con una **Convenzione**, con data 15.07.2015, **il Comune di Primaluna affida la gestione** turistico – culturale delle visite guidate della Miniera di baritina di Cortabbio alla **Società GRIGNOLO MINIERE GEOLOGIA RICERCHE E TURISMO** s.r.l., rappresentata dal Sig. Milani Dario.

Dopo un **inquadramento territoriale** e locale della Miniera Nuovo Ribasso e **cenni storici**, che illustrano le tappe secondo le quali si sono sviluppati i lavori minerari per la barite della zona a partire dai primi anni del '900, vengono descritti dettagliatamente gli **interventi di sistemazione** delle miniere Nuovo Ribasso e Vittoria, realizzati per la fruizione turistico – didattica.

PROGETTO DI RECUPERO

Nota: *I dati sotto riportati in maniera sintetica provengono dalla consultazione di materiale messo a disposizione in formato cartaceo.*

Il **Progetto definitivo – esecutivo** della **"Valorizzazione del Distretto delle Miniere di Cortabbio, Comune di Primaluna e creazione Parco Minerario"** (*Valorizzazione delle aree protette in funzione di Expo 2015*), presentato congiuntamente (*come in epigrafe*) da Regione Lombardia, Comunità Montana Valsassina, Valvarrone, Val d'Esino e Riviera, è stato **redatto, nelle date ottobre-novembre 2014 e giugno-luglio 2015, dal Progettista Dott. Ing. Tomaso Invernizzi** ed è costituito da 12 più 1 più 2 (15 totali) Documenti e 6 Tavole, di seguito elencate:

REGIONE LOMBARDIA CONSIGLIO REGIONALE

Doc. 1 – Relazione descrittiva generale
Doc. 2 – Elenco Prezzi, Computo metrico, Stima lavori e Quadro Economico
Doc. 3 – Lista d'Offerta
Doc. 4 – Schema di Contratto
Doc. 5 – Capitolato speciale d'Appalto
Doc. 6 – Relazione paesaggistica
Doc. 7 – Piano di Manutenzione delle Opere
Doc. 8 – Piano di Sicurezza e Coordinamento e Stima dei Costi della Sicurezza
Doc. 9 – Documentazione fotografica
Doc. 10 – Relazione Impianto Elettrico e d'Illuminazione
Doc. 11 – Relazione per l'eventuale presenza di Chirotterofauna (a cura del Naturalista Dott. G. Rivellini)
Doc. 12 – Relazione Geologica (a cura del Geologo Dott. M. Lambrugo)
(manca il Documento 13)
Doc. 14 – Relazione di Fattibilità Tecnico-Economica
Tav. 1 – Inquadramento territoriale, Urbanistico, Catastale
Tav. 2 – Planimetria delle Infrastrutture esterne ed interne esistenti
Tav. 3 – Planimetria con indicazione degli Interventi esterni
Tav. 4 – Planimetria e Sezioni con indicazione degli Interventi interni
Tav. 5 – Pianta e Prospetti Biglietteria
Tav. 6 – Impianto Elettrico e di Illuminazione
È presente inoltre una **Perizia di Variante e Suppletiva** con:
Doc. 1 PdV – Relazione descrittiva generale di Variante
Doc. 2 PdV – Computo Metrico di Variante e Quadro Comparativo di Confronto
In particolare nella **Relazione Descrittiva Generale (Doc. 1**), oltre ad indicare le finalità dell'intervento, viene fornito un **Inquadramento territoriale, urbanistico e Catastale** (Tav. 1), un sintetico **inquadramento geologico e giacimentologico** con la descrizione dei corpi minerari a barite coltivati, l'utilizzo industriale del minerale estratto e una breve **storia delle attività minerarie nella zona**, la sequenza delle gallerie scavate nel tempo e i metodi di coltivazione mineraria adottati.
Segue lo **stato di fatto** delle aree d'intervento, **sia interno**, con la descrizione delle Gallerie "Nuovo Ribasso" e "Vittoria" e dei vuoti di coltivazione, **sia esterno**, con la descrizione dei manufatti e fabbricati di pertinenza mineraria; il tutto corredato di illustrazioni fotografiche e planimetrie a scale diverse (Tav. 2).
Completa la Relazione Descrittiva Generale la descrizione dello **stato di progetto** delle aree d'intervento con i percorsi **interno ed esterno** con impianti di illuminazione (Tavv. 3, 4 e 6), la sistemazione e la messa in sicurezza dei manufatti e fabbricati esterni (Tav. 5).
Vengono allegati anche un **Cronoprogramma** dei lavori (tot. 150 gg.), un **Quadro economico** dei lavori (tot. 380.000,00 Euro) e un **Piano Particellare** delle aree d'intervento.
Nella **Relazione Paesaggistica (Doc. 6)** si dichiara che i fabbricati esistenti oggetto d'intervento di manutenzione sono posizionati **all'esterno dei confini del Parco Regionale** della Grigna Settentrionale e secondo il P.G.T. ricadono in Ambito Paesaggistico d'interesse Provinciale – aree boschive.
Inoltre la quasi totalità degli interventi del Progetto interessa i cunicoli interni delle miniere e quindi non può in alcun modo impattare l'ambiente paesaggistico esterno.
Nel **Piano di Sicurezza e Coordinamento e Stima dei Costi della Sicurezza (Doc. 8**) viene trattata una dettagliata descrizione dei rischi connessi alle attività in progetto e vengono allegati: il **Diagramma di Gantt** (Cronoprogramma dei lavori), un'**Analisi e Valutazione** dei Rischi e una **Stima dei Costi della Sicurezza**.
Viene altresì allegato il D.lgs. 25 novembre 1996, n. 624, Attuazione della Direttiva 92/91/CEE relativa alla sicurezza e salute dei lavoratori nelle industrie estrattive, etc.

REGIONE LOMBARDIA CONSIGLIO REGIONALE

Nella **Documentazione fotografica (Doc. 9)** vengono illustrati gli aspetti salienti sia delle parti esterne (fabbricati) che delle parti in sotterraneo (Galleria Nuovo Ribasso e Galleria Vittoria) mediante **fotografie a colori, prive della didascalia.**

Soprattutto quelle che illustrano soggetti particolari in sotterraneo, come lavori di coltivazione, pilastri di sostegno in roccia, fornelli, tramogge, armature in legno, macchinari, minerali o incrostazioni di vario colore, risultano pertanto pienamente comprensibili solo a chi ha già esperienza o familiarità con lavori in sotterraneo.

La **Relazione per l'eventuale presenza di Chirotterofauna (Doc. 11)** riporta a conclusione che, in seguito a sopralluogo effettuato nel settembre 2014 dal Naturalista Dott. G. Rivellini, **non si sono rilevati segni di presenze di chirotterofauna** all'interno dei due cunicoli delle miniere in oggetto.

La **Relazione Geologica (Doc. 12)** è stata redatta a cura del Dott. Geol. Matteo Lambrugo in collaborazione con Dott. Geol. Pierfranco Invernizzi).

Dopo un **inquadramento geologico e geomorfologico**, corredato da uno stralcio della Carta Geologica Regionale "CARG", in cui viene illustrata la stratigrafia e l'assetto tettonico della zona ospitante le mineralizzazioni, vi è una **relazione geomineraria** che descrive le mineralizzazioni coltivate come giacimenti filoniani idrotermali a barite, incassati con giacitura discordante negli Gneiss di Morbegno.

Si tratta di corpi importanti per sviluppo (sub chilometrico) e per potenza (plurimetrica), con accessori solfuri misti dei metalli di base, aventi direzione intorno NW-SE e NNW-SSE, che sono stati intensamente coltivati a partire dalla metà del secolo XIX fino al 2012.

Vengono riportate le varie concessioni esistenti nel passato, cenni sui principali metodi di coltivazione adottati e una carta con la posizione topografica di tutti gli imbocchi delle gallerie storiche e di quelle attuali.

In capitoli dedicati vengono trattate le **condizioni geologiche e strutturali** della galleria Nuovo Ribasso e della galleria Vittoria.

Sono stati eseguiti **6 rilievi strutturali e geomeccanici lungo la galleria Nuovo Ribasso**, riportate in una planimetria alla scala 1:2000, con prove sclerometriche, da cui derivano **valori del RMR** (Rock Mass Rating) tra 69,4 e 59,9, classificando l'ammasso roccioso, micascisti e gneiss, con una **qualità "II – Buona".**

In un diagramma delle condizioni di stabilità di una galleria dalla classificazione RMR di Beniawsky viene evidenziato che **la galleria Nuovo Ribasso**, considerando una larghezza massima di 2,5 m ed un RMR superiore a 55, rientra nel **campo di stabilità senza nessun sostegno**.

Dopo un capitolo sugli **interventi previsti (5) per la messa in sicurezza**, riportati sulla planimetria citata, e una documentazione fotografica a colori, corredata di didascalie, segue la descrizione di dettaglio dei rilievi strutturali e geomeccanici eseguiti, corredati di Diagrammi di Schmidt-Lambert con la giacitura delle famiglie di fratture confrontate con la direzione dell'asse della galleria.

Nella **Relazione di Fattibilità Tecnico-Economica (Doc. 14)** vengono descritte dettagliatamente le procedure da seguire per una "visita tipo" con un gruppo definito di visitatori, vengono riportate le tariffe adottate e una **proiezione da 1 a 10 anni** sul numero di visitatori previsti, dei costi presunti di gestione e dei ricavi presunti.

La **Perizia di Variante e Suppletiva (Doc. n. 1 PdV)**, datata giugno 2915, si è resa necessaria in quanto durante l'esecuzione dei lavori, affidati con gara d'appalto **all'Impresa Costruzioni Bertoldini S.r.l.** di Premana (LC), sono **emersi imprevisti** che hanno comportato la richiesta di una Perizia di Variante e Suppletiva al fine di permettere il completamento delle opere e di migliorarne la funzionalità.

Le lavorazioni aggiuntive implicheranno un **aumento dell'importo dei lavori che troverà copertura all'interno del quadro economico totale iniziale** e non causerà un aumento del contributo concesso.

Tale situazione trova specificazione nel quadro economico comparativo e nel computo metrico estimativo di variante allegati alla Perizia.

REGIONE LOMBARDIA CONSIGLIO REGIONALE

DOCUMENTO SICUREZZA E SALUTE (DSS)

Nota: *I dati sotto riportati in maniera sintetica provengono dalla consultazione di materiale messo a disposizione in formato elettronico, come files pdf.*

Tale documento è stato **redatto dal RSPP Ing. Tomaso Invernizzi per conto dell'Amministrazione del Comune di Primaluna** in data 7.8.2015 per l'attività di valorizzazione del sito minerario dismesso denominato "Nuovo Ribasso", sito nel territorio del Comune di Primaluna, frazione di Cortabbio, località Merla.

Il documento contiene la **valutazione dei rischi** connessi alle specifiche attività che verranno svolte e la conseguente individuazione delle misure di prevenzione e protezione, delle modalità operative e le misure adottate al fine di minimizzare i rischi.

I rischi valutati sono quelli connessi alle specifiche mansioni svolte dagli addetti, nonché i rischi ai quali risultano esposti i visitatori, più alcune analisi legate a situazioni generali.

Il **materiale di sicurezza** comprende: sistemi di protezione antincendio (estintori), mezzi di soccorso e salvataggio, DPI, come elmetti e calzature di sicurezza.

La **ventilazione** in sotterraneo avviene "naturalmente" tra le gallerie a quote diverse Nuovo Ribasso (m 552 s.l.m.) e Vittoria (m 654 s.l.m.).

Segue il Cap. 7 che tratta la descrizione della miniera e il ciclo della visita.

La **gestione ed organizzazione della visita** alla miniera Nuovo Ribasso ricalca fedelmente quanto previsto dall'**Ordine di Servizio del Direttore di Miniera**.

Sono indicate in modo preciso le regole comportamentali, sia per le guide che per i visitatori, i tempi e gli aspetti della sicurezza.

Il **percorso seguito** (prevalentemente in piano e con uno sviluppo di circa 840 m) e le soste a tema sono riportate su planimetria e sono limitate alla sola galleria Nuovo Ribasso, più alcuni tratti di un fornello attrezzato con scalette metalliche.

Verso la fine del Nuovo Ribasso è prevista la visione (in posizione di sicurezza) di un grande vuoto di coltivazione della barite, avente dimensioni 6 - 8 m di larghezza per 80 di lunghezza e 80 in altezza, che viene illuminata in modo scenografico.

La soprastante galleria Vittoria (raggiungibile con un fornello sub verticale di circa 100 m da attrezzare con scalette) serve solo come percorso per uscita di emergenza, che viene illustrato con una planimetria dedicata.

Il DSS continua dapprima con una estesa trattazione generale sui criteri per la **valutazione e l'analisi del rischio del lavoro in miniera**, e poi con particolare attenzione a quello collegato alle specifiche attività di riqualificazione turistico – didattica di siti minerari dismessi.

La eventuale presenza di gas radon in galleria verrà monitorata adeguatamente.

Per quanto riguarda una valutazione delle **priorità e un piano di programmazione degli interventi** sono stati individuati **5 agenti**, definiti come maggiormente critici, su cui agire con interventi specifici per ridurne la pericolosità. Per esempio in primo luogo la statica dei luoghi di passaggio per le visite, l'illuminazione e la presenza di acqua.

Le conclusioni del DSS esprimono un **giudizio positivo sullo stato della sicurezza e della salute** del personale operante nell'unità mineraria – museale Nuovo Ribasso.

Viene allegato al DSS un **Piano di Emergenza**, con individuazione degli scenari di rischio e un Modello di Intervento con indicate le procedure nei vari casi.

Conclude la relazione del DSS un **Ordine di Servizio** (di agosto 2015) del Direttore Responsabile diretto al Capo Sorvegliante e alle Guide che specifica le **modalità e le procedure** che devono essere attuate dalle guide addette alle **visite all'interno** delle Miniere di Cortabbio – Galleria Nuovo Ribasso.

REGIONE LOMBARDIA CONSIGLIO REGIONALE

SCHEDA MONOGRAFICA SITO MINERARIO VALORIZZATO – ISTANZA 3

ANAGRAFICA

Denominazione sito:

Miniera **"RIBASSO SERPENTI"** in località Costa Jels, detta anche Miniera **"COSTA JELS"**

Localizzazione:

in Comune di **Gorno** (BG)

La **richiesta di rilascio di autorizzazione regionale**, con esplicito riferimento alla l.r. 28/2009 e al r.r. 2/2015, è stata **presentata dal Comune di Gorno** (Provincia di Bergamo) alla Regione Lombardia, Direzione Generale Ambiente, Energia e Sviluppo Sostenibile - Settore Attività Estrattive – **in data 16.06.2015**, per la valorizzazione a fini turistici – didattico – museali, di un tratto di miniera dismessa situata in **località Costa Jels**, compresa fra due imbocchi denominati rispettivamente **"Ribasso Serpenti" posto a quota 830 m.s.l. e "Cantiere n° 5" posto a quota 860 m.s.l. e della lunghezza di ca. m 600,00.**

La Domanda è stata redatta per conto del Comune di Gorno (BG) dai tecnici incaricati: p.i. Sanfilippo Giuseppe Aldo (Consulente Minerario Ambientale) e geom. Aldo Zubani (Studio di Progettazione, Consulenze tecniche ed Archeologia Industriale).

INQUADRAMENTO AMMINISTRATIVO E URBANISTICO

La domanda è corredata da **Dichiarazione del Comune di Gorno** che tutte le aree interessate dal Progetto di Valorizzazione sono relative a cantieri minerari di antica escavazione, non interessate da Concessioni o Permessi di Ricerca e sono **di proprietà comunale**, la quale ne detiene quindi la **totale disponibilità**.

La domanda è corredata da **Certificato di Destinazione Urbanistica** dell'Ufficio Tecnico del Comune di Gorno dichiarante che l'area in oggetto ricade nelle Zone E1 – Agricola produttiva e E2 – Agricola di Valenza Paesistica.

PROGRAMMA DI VALORIZZAZIONE

Il Programma di Valorizzazione è corredato da un **documento organizzativo dell'attività di valorizzazione**, che comprende gli ordini di servizio e norme per l'accoglienza e per il comportamento dei visitatori e delle guide, la **designazione del Responsabile** del Coordinamento del Servizio di Prevenzione e Protezione nella persona del P.M. Giuseppe Sanfilippo e la sua dichiarazione di accettazione.

Viene presentata una procedura per la **gestione delle emergenze occasionali**, e in particolare in caso di incidente e incendio, nonché il piano di posizionamento della rete di illuminazione, la dotazione di apparecchi telefonici e magnetofonici e di estintori a polvere.

Per quanto riguarda la **ventilazione** tutte le gallerie della miniera risultano soggette a ventilazione naturale e questa è stata verificata con opportune misure della velocità del flusso d'aria e viene allegato uno schema della ventilazione.

La presenza di **acque sotterranee** nei cantieri visitabili è stata monitorata ed è ritenuta pressoché insignificante, così come è stata verificata l'assenza di potenziale accumulo di acqua nei cantieri minerari dismessi a quote superiori a quelle di intervento.

Viene prodotta anche una **cartografia** alla scala 1:10.000 da CTR, una foto aerea e una planimetria alla scala 1:1.500 della miniera con il percorso degli impianti tecnologici, elettrici e telefonici e dei percorsi per visitatori.

È presente una descrizione dettagliata degli **itinerari di visita** con indicati i punti di sosta, riportati anche in planimetria, che si articola sia in un percorso pedonale in sotterraneo sia in un percorso di ritorno all'aperto lungo un sentiero attrezzato, entrambi illustrati da documentazione fotografica.

REGIONE LOMBARDIA CONSIGLIO REGIONALE

OBIETTIVI DI FORMAZIONE PER IL PERSONALE

La **formazione delle guide** è gestita, per conto del Comune di Gorno, dall'Ecomuseo Miniere di Gorno, secondo uno schema polivalente che interessa, oltre al tema "Miniere e minatori", anche "Territorio e Natura, Storia, tradizione e fede, Vecchi borghi e fontane".

Il **corso di formazione per le guide**, 34 effettivi, prevede 60 ore di lezioni tecniche e pratiche, escluse quelle di primo soccorso, tenute da Formatori selezionati dall'Amministrazione comunale sulla base di specifiche competenze.

La domanda è corredata da un **allegato relativo al Corso** che viene tenuto alle guide, con una ricca ed estrema specificazione (216 pagg.) di tutti gli argomenti trattati, dagli aspetti storici delle varie concessioni succedutesi nel tempo, alla geologia e alla giacimentologia, ai minerali estratti, anche secondari, alle varie tecniche di coltivazione in sotterraneo, agli impianti di trasporto del minerale, fino ai processi di arricchimento dei grezzi e di raffinazione dei concentrati per la produzione del metallo puro (zinco).

Il tutto è completato da una ricca iconografia di foto dei sotterranei (però non solo del sito in oggetto, ma anche di altre gallerie del distretto di Gorno) e di foto (di qualità pregevole) di esemplari di minerali ben cristallizzati.

PROGETTO DI RECUPERO

Il Progetto di Valorizzazione comprende un inquadramento territoriale, sia del sito minerario Costa Jels in Comune di Gorno che di altre località contigue, significative per quanto riguarda gli aspetti di storia mineraria comune.

INQUADRAMENTO GEOLOGICO E GEOMORFOLOGICO

L'inquadramento geologico riporta alcuni cenni riguardanti l'assetto geomorfologico, geologico – stratigrafico, strutturale e giacimentologico, con la descrizione dei minerali che sono stati oggetto di coltivazione in questo sito, cioè i **minerali di zinco, come blenda e calamine e quelli di piombo, galena con contenuti di argento.**

Viene riportato e messo in luce che i corpi minerari, come quello coltivato nella miniera Costa Jels, fanno parte di giacimenti molto estesi nella zona Val Seriana e Val Brembana, ospitati, con giaciture e morfologie variabili, in una particolare formazione calcarea del Triassico, chiamata Metallifero.

INQUADRAMENTO STORICO

L'inquadramento storico viene trattato diffusamente e affidato alla valente penna dello storico locale Luigi Furia, toccando dapprima le attività minerarie del **lontano passato**, come i Romani, il periodo medioevale e il Dominio della Repubblica di Venezia.

Gli eventi del **secolo XIX°** vengono illustrati esaurientemente, con l'alternarsi sul Distretto di Gorno di numerosi protagonisti soprattutto stranieri (inglesi e belgi), mentre la storia più recente degli **anni del '900**, viene riportata con dovizia di particolari, anche riguardo alle nuove **tecnologie** estrattive che vengono impiegate in queste miniere, come la perforazione pneumatica e i **metodi di arricchimento** del minerale come la flottazione dei solfuri e delle calamine, fino all'epilogo della chiusura di tutte le miniere del Distretto di Gorno.

INQUADRAMENTO BOTANICO-VEGETAZIONALE E PAESAGGISTICO PER LE AREE ESTERNE

Dal punto di vista ambientale viene allegato un **Documento di Piano**, con indicate le Classi di sensibilità paesistica, con data 2014.

VALUTAZIONE DELLA STABILITÀ GLOBALE E LOCALE

REGIONE LOMBARDIA CONSIGLIO REGIONALE

Per quanto riguarda la valutazione della stabilità globale e locale dei fronti relitti di scavo, dei vuoti minerari e delle gallerie, è allegata una **Relazione geologica tecnica** mediante **rilievo geomeccanico** sulla stabilità dei cunicoli minerari di Costa Jels (imbocco Serpenti e imbocco 5) a cura del Geol. Davide Lombardi, del giugno 2014.
I risultati della classificazione dell'ammasso roccioso, **secondo RMR di Beniawsky**, indicano per l'imbocco Serpenti e Imbocco n° 5, l'appartenenza principalmente alla **terza classe (buona) e in alcuni punti alla seconda classe (mediocre).**
Nella medesima relazione tecnica viene indicato un piano delle **opere per la messa in sicurezza** del sito, consistente soprattutto nel monitoraggio dello stato di fessurazione nelle gallerie, nel prevedere altri rilievi geomeccanici all'interno delle gallerie e nel disgaggio locale in calotta ove necessario.

BUSINESS PLAN

Il Business Plan presentato è articolato sui **primi quattro anni** di attività nella gestione turistica, didattica e museale del sito minerario di Costa Jels, prendendo in esame sia i costi fissi sia quelli variabili, a fronte di un numero di visitatori che, dalle 3.500 unità del primo anno di esercizio, dovrebbe salire gradatamente fino alle 8.000 unità, e assestarsi, nel quarto anno.

REGIONE LOMBARDIA CONSIGLIO REGIONALE

SCHEDA MONOGRAFICA SITO MINERARIO VALORIZZATO – ISTANZA 4

ANAGRAFICA

Denominazione sito

Miniera "MARZOLI", conosciuta anche come Miniera Stese

Localizzazione

in Comune di Pezzaze (BS)

La **richiesta di rilascio di autorizzazione regionale**, con esplicito riferimento alla l.r. 28/2009 e al r.r. 2/2015, è stata **presentata dal Comune di Pezzaze** (Provincia di Brescia) alla Regione Lombardia, Direzione Generale Ambiente, Energia e Reti Tecnologiche – Struttura Ricerca Energetica e Attività Estrattiva – **in data 22.07.2015**, per la valorizzazione a fini turistici-didattico-museali, di un tratto di miniera dismessa denominata **Miniera PEZZAZE**, situata in **località Pezzazole**, compresa fra **l'imbocco "Traverso-Banco Stese" posto a m 611,90 s.l.m. e l'uscita di emergenza dall'imbocco "Rasenale" posto a m 685 s.l.m., per una lunghezza complessiva di ca. m 1.700**.

La Domanda è stata redatta per conto del Comune di Pezzaze (BS) dai tecnici incaricati: Perito Minerario Giuseppe Aldo Sanfilippo (Consulenze Minerari Ambientali) e Geometra Aldo Zubani (Studio di Progettazione, Consulenze tecniche ed Archeologia Industriale).

La gestione della miniera è affidata alla società SKI-MINE srls.

INQUADRAMENTO AMMINISTRATIVO E URBANISTICO

La domanda è corredata dalla **Dichiarazione del Comune di Pezzaze** che l'area interessata dal Progetto di Valorizzazione è relativa a cantieri minerari di vecchia escavazione non interessati da Concessioni Minerarie bensì da **Permesso di Ricerca** in capo al Comune stesso, risultando così **di proprietà comunale**. Il Comune, quindi, ne detiene la **totale disponibilità**.

Le aree del sottosuolo ricadono nei mappali 16 del foglio 17 del Comune di Pezzaze.

La domanda è corredata dal **Decreto nr. 10555 del 13/11/2014, atto nr. 946** della Direzione Generale Ambiente, Energia, e Sviluppo sostenibile della Regione Lombardia, concernente l'**istanza di proroga del permesso di ricerca mineraria denominato "Stese-Pezzaze", in territorio del Comune di Pezzaze (BS) a favore del Comune di Pezzaze**.

Il **Certificato di destinazione Urbanistica** del Comune di Pezzaze dichiara che l'area oggetto del Progetto di Valorizzazione ricade nel foglio 17, mappali 13-15-16 e che trattasi di "Zona soggetta a Piano di recupero di interesse pubblico".

Sono inoltre allegate diverse Tavole, come stralci del PGT, come per esempio la tavola del paesaggio.

PROGRAMMA DI VALORIZZAZIONE

Data Istituzione

La valorizzazione della Miniera Marzoli è iniziata nel 1997, quando i comuni di Bovegno-Collio-Pezzaze hanno stipulato di un Protocollo d'intesa per realizzare un progetto di fattibilità sul recupero a fini turistico-didattico-museali dei siti minerari dismessi esistenti sui loro territori.

Con l'adesione al progetto della Comunità Montana della Valle Trompia, e il supporto di Regione Lombardia, nel giugno del 1999 è stata istituita l'**Agenzia Parco Minerario dell'Alta Valle Trompia** che raccoglieva in sé i sei comuni dell'alta valle (Bovegno, Collio, Pezzaze, Irma, Marmentino, Tavernole S.M.) oltre alla Comunità Montana.

La **Miniera Marzoli** è stato il primo sito recuperato e **reso fruibile al pubblico a partire dal 5.12.1999** grazie all'azione coordinata dell'Agenzia Parco Minerario e della Comunità Montana con il proprio Sistema Museale della Valle Trompia. Successivamente, il Comune di Pezzaze è riuscito ad acquisire gli immobili

REGIONE LOMBARDIA CONSIGLIO REGIONALE

esterni alla miniera, costituiti da un grosso fabbricato di 3 orizzontamenti fuori terra, originariamente destinato ad officina, deposito e spogliatoio al piano terra, ed uffici di miniera ai piani superiori, che a seguito di lavori di recupero, terminati nel 2002, è stato adibito a:

- biglietteria, spogliatoio per visitatori e guide, servizi igienici e un'ampia sala polivalente al piano terra;
- locali per laboratori didattici, servizi igienici e biblioteca al primo piano;
- il museo minerario "Il mondo dei minatori" e l'esposizione permanente "L'arte del ferro" con le opere di Vittorio Piotti al secondo piano.

Sempre **nel 2002 è stato inaugurato un nuovo percorso in sotterraneo ad anello**, grazie alla realizzazione di una galleria di by-pass lunga ca. m 240 che ha consentito di fruire dell'uscita di emergenza in località Rasenale.

Il sistema museale della Valle Trompia, sin dagli anni '90 del secolo scorso, ha realizzato numerose attività riguardanti corsi di formazione per guide di miniera e di museo, partecipazione a convegni nazionali ed internazionali, realizzazione di pubblicazioni letterarie e filmati, progettazione di programmi di sviluppo turistico.

Programma di Valorizzazione

Il Programma di Valorizzazione è corredato da un **documento organizzativo dell'attività di valorizzazione**, che comprende gli ordini di servizio e norme per l'accoglienza e per il comportamento dei visitatori e delle guide, dei lavori in sotterraneo, dei conducenti il trenino di miniera e la **designazione del Responsabile** del Coordinamento del Servizio di Prevenzione e Protezione nella persona del Per. Min. Giuseppe Sanfilippo.

È allegata la planimetria generale con le **reti tecnologiche** in scala 1:500 con segnalati, oltre alla galleria Stese con la direzione e l'indicazione del percorso turistico-culturale, le linee elettriche, i quadri elettrici, le postazioni telefoniche di sicurezza, il posizionamento degli estintori a polvere, le vie di fuga, le uscite di emergenza ed i segnali indicanti il punto "voi siete qui".

Per quanto riguarda la **presenza di acque sotterranee** nei cantieri visitabili, si segnala la presenza di acque provenienti dall'esterno tramite i fornelli di aereazione, e una venuta di acqua proveniente dal torrente Morina che scorre nel soprasuolo, intersecando la parte più esterna del circuito di visita. La presenza di *rigole* ben strutturate nelle vie di carreggio consente di captare e far defluire le acque all'esterno, grazie alla leggera pendenza delle vie di carreggio.

La **ventilazione** di tutte le gallerie della miniera è naturale ed è stata verificata con opportune misure della velocità del flusso d'aria nei punti di sosta del circuito di visita, di cui viene allegato uno schema della ventilazione e i punti di misura con relativi valori.

È presente una descrizione dettagliata dell'**itinerario di visita** con indicati i punti di sosta, riportati anche in planimetria e relativa documentazione fotografica. L'ingresso in sotterraneo avviene su trenino di miniera, tramite un locomotore elettrico "Joung" da 16 kW con tre vagoncini a rimorchio per il trasporto dei visitatori. Dopo un tratto in trenino la visita procede a piedi lungo il circuito per terminare nuovamente con il trasferimento in esterno tramite il locomotore elettrico.

Le visite in miniera sono gestite dall'Associazione Scoprivaltrompia.

REGIONE LOMBARDIA CONSIGLIO REGIONALE

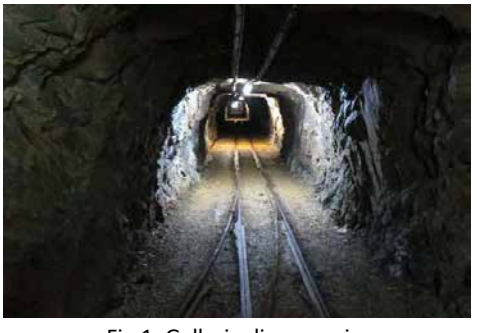
Fig.1: Galleria di carreggio.

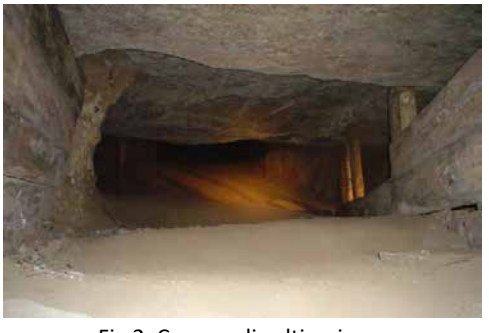
Fig.2: Camera di coltivazione.

OBIETTIVI DI FORMAZIONE PER IL PERSONALE

La **formazione delle guide** che gestiscono le visite in miniera è curata dal Sistema Museale della Valle Trompia, dapprima in sinergia e stretta collaborazione con l'Agenzia Parco Minerario dell'Alta Valle Trompia, e successivamente, a seguito della chiusura di quest'ultimo, attraverso un proprio comitato tecnico scientifico. Le guide di Scoprivaltrompia gestiscono non solo le visite in sotterraneo, ma anche quelle all'esterno, lungo il percorso che abbraccia l'intera Valle Trompia denominato "La via del ferro e delle miniere", creato dal Sistema Museale della Comunità Montana di Valle Trompia in sinergia con gli enti locali del territorio.

Il **corso di formazione per le guide** prevede 25 ore di lezioni tecniche e pratiche, escluse quelle di primo soccorso tenutesi in altra sede. A titolo di esempio, è riportato il programma delle lezioni del corso che si è tenuto nel 2008. Gli argomenti trattati riguardano la cultura materiale, l'archeologia industriale e la storia sociale della tecnica; l'inquadramento storico-sociale ed ambientale della Valle Trompia; la storia dell'attività mineraria locale e dell'intera valle; la storia dell'attività siderurgica; le tecniche di arte mineraria; nozioni di geologia e mineraria; le tecniche di accoglienza e comunicazione e un corso di aggiornamento in lingua inglese.

Per quanto riguarda gli operatori di Scoprivaltrompia, è indicato l'organigramma della sicurezza.

Elenco delle macchine utilizzate per l'attività di valorizzazione

All'interno del circuito di visita è presente un trenino minerario costituito da un **Locomotore Elettrico Tecnomasio Brown Boweri da 8 kW** originale, al quale è stato sostituito il corpo batterie, che traina **tre vagonetti** di derivazione mineraria adattati per il trasporto delle persone con opportuni sistemi di chiusura e di sicurezza. È presente anche un altro **locomotore elettrico Joung da 16 kW** quale macchina di scorta.

All'interno della miniera è presente anche un **compressore dell'Elettromeccanica Enrico Bezzi**.

È allegata la dichiarazione di conformità dei vagonetti di miniera e relativo fascicolo tecnico, secondo il DPR nr 459 del 24.07.1996.

PROGETTO DI VALORIZZAZIONE

Il Progetto di Valorizzazione comprende un inquadramento territoriale della Valle Trompia, area caratterizzata dalla via del ferro e delle miniere: tutta l'Alta Valle Trompia, infatti, ha una tradizione significativa per quanto riguarda gli aspetti di storia mineraria, testimoniata da un'importante presenza di miniere nella zona riprodotte su due mappe storiche.

Sono prodotti anche una **cartografia** alla scala 1:10.000 da CTR, una ortofoto del 2007 in scala 1:10.000 e 1:2.000 e la mappa catastale in scala 1:2.000.

INQUADRAMENTO GEOLOGICO E GEOMORFOLOGICO

REGIONE LOMBARDIA CONSIGLIO REGIONALE

Per quanto riguarda i cenni geologici, è dato ampio spazio al patrimonio geologico e geodiversità che caratterizzano la Lombardia, tramite un rapporto APAT del 2005 a cura di Myriam d'Andrea, Angelo Lisi e Tiziana Mezzetti.
L'inquadramento geologico relativo alla miniera riporta alcuni cenni riguardanti l'assetto geomorfologico, geologico – stratigrafico, strutturale e giacimentologico, con la descrizione dei minerali che sono stati oggetto di coltivazione in questo sito, cioè principalmente **siderite, minerale di ferro, ma anche fluorite e barite, rispettivamente minerali di fluoro e bario** ospitati nella formazione del Servino. La giacitura delle mineralizzazioni è stratiforme e concordante con quella della roccia ospitante, o filoniana per le mineralizzazioni legate alle dislocazioni.
Viene presentata una descrizione dell'assetto della miniera con i dettagli di gallerie, pozzi e fornelli scavati, il metodo di coltivazione a magazzini e pilastri, gli impianti di arricchimento e le attrezzature presenti sino al 1973, anno di chiusura e cessazione dell'attività estrattiva.

INQUADRAMENTO STORICO

L'inquadramento storico viene trattato per brevi cenni. Sebbene alcuni annoverino i primi lavori minerari all'epoca pre-romana o all'età longobarda, è nel Basso Medioevo che si hanno le prime notizie certe dell'attività estrattiva nella valle, consolidatesi sotto la dominazione veneta tra il 1400 e la fine del 1700. Dopo un periodo di decadenza, l'attività mineraria ritorna nella seconda metà dell'Ottocento, vivendo però fasi alterne di ripresa e di inattività.
La galleria Stese, oggetto oggi della visita in sotterraneo, fu scavata nella seconda metà dell'Ottocento, prima abbandonata per la mancanza del filone di siderite, e successivamente ripresa dalla Società Anonima Fratelli Marzoli. Questi ripresero l'attività estrattiva nel 1934, prima della siderite e poi della fluorite, e lasciarono il nome alla miniera così come la conosciamo oggi. Dopo alcuni trasferimenti della concessione ad altre società, l'epilogo avvenne nel 1972 con la chiusura definitiva della miniera.

VALUTAZIONE DELLA STABILITÀ GLOBALE E LOCALE

La verifica di stabilità dei cunicoli della miniera Marzoli è stata prodotta dal Dott. Geol. Davide Lombardi nel 2015, su incarico del Comune di Pezzaze, tramite un rilievo geomeccanico in sotterraneo degli affioramenti più significativi, la cui caratterizzazione è avvenuta secondo il metodo ISRM (*Quantitative description of discontinuities in rock masses*, 1978).
Complessivamente l'ammasso roccioso presenta caratteristiche geomeccaniche mediocri (valore di RMR=rock mass rating tra 60 e 41 e classe III di Bieniawski), determinate dal grado di alterazione e di fratturazione. Generalmente le fratture sono continue, chiuse e non alterate. Le orientazioni dei piani di frattura sono costituite da due sistemi di fratturazione, più un terzo rappresentato dalla stratificazione. Le caratteristiche geomeccaniche dei singoli sistemi di fratturazione sono riportate sulle schede di rilevamento e la loro elaborazione statistica nell'Allegato alla relazione tecnica.
Sono fornite alcune prescrizioni di monitoraggio del sotterraneo e si raccomanda un rilievo geomeccanico ogni sei mesi. Si invita a mantenere monitorato lo stato di fessurazione della calotta soprattutto agli incroci dei cunicoli e di procedere al disgaggio locale dei volumi rocciosi che paiono instabili in calotta e in corrispondenza delle mineralizzazioni.
Si attesta, infine, che le opere in progetto sono da ritenersi in una condizione di stabilità nei punti rilevati.

BUSINESS PLAN

Il Business Plan presentato è basato sull'esercizio finanziario del 2015 fornito dalla società SKI-MINE che è subentrata nella gestione della miniera dopo la messa in liquidazione dell'Agenzia Parco Minerario dell'Alta

REGIONE LOMBARDIA CONSIGLIO REGIONALE

Valle Trompia nel 2012. Sono indicati costi totali per € 39.000, mentre i ricavi ottenuti dai visitatori, previsti per un numero pari a 5.000, ammonterebbero a € 40.000.
Dati precedenti al 2015 e che afferiscono alla gestione dell'Agenzia Parco Minerario dell'Alta Valle Trompia, non sono presentati perché ritenuti non attendibili.

REGIONE LOMBARDIA CONSIGLIO REGIONALE

SCHEDA MONOGRAFICA SITO MINERARIO VALORIZZATO – ISTANZA 5

ANAGRAFICA

Denominazione sito

Miniere dei "PIANI DEI RESINELLI"

Localizzazione

nel Comune di Abbadia Lariana (LC)

Oggetto delle indagini e degli studi del Politecnico di Miliano-Polo Tecnologico di Lecco sono le opere in sotterraneo della "**Miniera Anna**" e dell'annessa galleria di carreggio "**Ribasso Umberto**", svolti su incarico della Comunità Montana del Lario Orientale, finalizzati a predisporre le basi conoscitive per progettare gli interventi di riconversione delle gallerie minerarie ad uso turistico-scientifico-sperimentale.

Già alcune gallerie della miniera sono state riqualificate ad uso turistico (ante 2008) e sono gestite dalla società Suolo e Sottosuolo srl.

La documentazione pervenuta risulta incompleta.

Si riportano di seguito i documenti pervenuti, realizzati dal gruppo di ricerca di Geologia Applicata coordinato dalla Prof.ssa Monica Papini del Politenico di Milano-Polo Tecnologico di Lecco:

1. Relazione rilievo topografico miniere dei resinelli ver. 6.doc
2. Relazione geologica generale.doc
3. Relazione geologica miniera Anna.doc
4. Relazione geomeccanica Min Anna.doc
5. Relazione geomeccanica Cavallo-Silvia.doc
6. Monitoraggio.doc
7. Modellazione Matematica.doc
8. Piano di Emergenza.doc
9. Linee Guida.doc

1. Relazione rilievo topografico miniere dei resinelli

Relazione sul rilievo topografico delle miniere "Anna" e del "Ribasso Umberto" in località Pian dei Resinelli

Viene descritto l'utilizzo della strumentazione laser scanning terrestre, integrata da tecniche topografiche tradizionali, per realizzare il rilievo geometrico delle miniere Anna e Ribasso Umberto in località Piani dei Resinelli, nel periodo giugno 2005 – giugno 2006. Il risultato finale è la nuova cartografia in scala 1:500 della miniera. È stata valutata anche l'entità dei "muretti" (cumuli di materiale di scarto al bordo delle gallerie) con dimensioni maggiori, in quanto sono costituiti da materiale incoerente che potrebbe franare e costituire un pericolo durante la visita delle persone.

2. Relazione geologica generale

Relazione geologica e geologico-strutturale sull'area delle Miniere dei Piani dei Resinelli

Dapprima viene descritto un breve **inquadramento geografico**: la miniera Anna si trova sul versante destro idrografico della Val Calolden in prossimità dei Piani dei Resinelli, nel territorio dei Comuni di Lecco e Abbadia Lariana, provincia di LC. La miniera Anna è stata interessata da coltivazioni a Pb-Zn insieme alle miniere Cavallo e Silvia che si trovano sul versante destro della Val Grande, in Comune di Ballabio (LC).

Gli accessi della miniera Anna si trovano a quota 1.216 e 1.222 m slm e si raggiungono tramite comodo sentiero che inizia nei pressi del Rifugio SEL ai Piani dei Resinelli, dove un tempo di trovavano anche le baracche dei minatori.

REGIONE LOMBARDIA CONSIGLIO REGIONALE

L'imbocco del Ribasso Umberto, collegato in sotterraneo con la Miniera Anna tramite una galleria e un fornello, si trova a quota 1.190 m slm.

Segue un **inquadramento geomorfologico**, ove si sottolineano i fenomeni carsici e paleocarsici dovuti alla composizione carbonatica delle rocce e i disturbi tettonici che hanno giocato un ruolo sul controllo della mineralizzazione, e che possono favorire oggi una rapida infiltrazione delle acque meteoriche nei cantieri sotterranei. I sopralluoghi e le indagini in sottosuolo hanno mostrato che l'entità delle venute d'acqua è contenuta e l'umidità dei giunti di discontinuità varia da condizioni asciutte fino alla presenza di stillicidio.

Per quanto riguarda i lineamenti tettonici, l'orientamento N-S della Val Calolden segue la traccia di una faglia evidenziata anche nella cartografia geologica CARG 1:10.000, sezione Mandello del Lario, e l'orientazione dei lineamenti tettonici locali e la giacitura locale degli strati controllano la posizione e il decorso NE-SW dell'orlo che separa l'area pressoché pianeggiante dei Piani dei Resinelli, a NW, dall'incisione della Val Calolden, a SE.

L'**inquadramento geologico** descrive la successione triassica, i cui elementi litologici-tettonici-paleocarsici hanno controllato sia lo sviluppo delle mineralizzazioni che le caratteristiche tecniche dell'ammasso roccioso. Segue l'approfondimento sulla ***litologia e stratigrafia*** dell'area, in cui le rocce affioranti presenti appartengono alle unità, dalla più recente alla più antica quali: Dolomia Principale, Formazione di S. Giovanni Bianco, Arenaria di Val Sabbia, Formazione di Gorno, Formazione di Breno, Calcare Metallifero Bergamasco, Calcare di Esino, Brecce e livelli residuali. A seguire è trattato l'***assetto tettonico e strutturale***, analizzato nel contesto dell'intero Gruppo delle Grigne caratterizzato da tre scaglie, quella della Grigna Settentrionale, quella della Grigna Meridionale e quella del Monte Coltignone, che sono sovrascorse da N verso S durante le ultime fasi dell'orogenesi alpina. A questi lineamenti principali si associano, poi, altre faglie e fratture locali ad alto angolo con rigetti minori, visibili anche nei cantieri minerari del Ribasso Umberto. Infine, è trattato il ***paleocarsismo*** e le sue numerose fasi che hanno interessato la potente successione di piattaforma del Calcare di Esino posto a letto delle mineralizzazioni a Pb-Zn.

La relazione procede affrontando i **caratteri geologici e giacimentologici delle mineralizzazioni a Pb – Zn dell'area tra Mandello e la Val Grande**: secondo la relazione geomineraria presentata dall'ultima società detentrice del permesso di ricerca "Cà della Miniera", la SAL.BAR. di Lecco, la zona dei Piani dei Resinelli sarebbe tutta mineralizzata in corrispondenza del limite stratigrafico Calcare di Esino – Calcare Metallifero Bergamasco, definito "Piano Metallifero di Esino" con potenza stimata nell'area tra 25-30 m. La mineralizzazione si manifesta o in sacche per lo più calaminari, in cui il minerale principale è la galena, insieme a cerussite e altre calamine, con ganga costituita da calce, barite o entrambe; o in lenti e filoni-strato più ricchi in galena, a solfuri misti di Pb-Zn (Fe). Nella miniera Anna sono state individuate 10 zone di mineralizzazione a morfologia colonnare, nelle miniere Cavallo e Silvia sono stati sfruttati due concentrazioni minerarie. Infine, è citato anche il lavoro di Rodeghiero et al. (1986) in cui è detto che le mineralizzazioni sono distribuite in mondo non uniforme su una fascia larga ca. 1 km ed estesa ca. 10 km in direzione E-W da Mandello del Lario alla Val Grande a N di Ballabio. La distribuzione delle aree mineralizzate note conferma l'appartenenza esclusiva all'unità strutturale del Coltignone.

Un **inquadramento idrogeologico** chiude la relazione.

3. Relazione geologica miniera Anna

Relazione geologica e geologico-strutturale sui cantieri della Miniera Anna

L'introduzione della relazione dice che azioni messe in opera presso i cantieri minerari dei Piani dei Resinelli, adeguatamente documentate, potranno rappresentare un modello di riferimento per quanto riguarda la metodologia utilizzata nella definizione del rischio geologico.

Le gallerie della miniera Anna e del ribasso Umberto sono sviluppate prevalentemente in direzione orizzontale, e le coltivazioni hanno dato vita ad una planimetria piuttosto complessa ed irregolare, in

REGIONE LOMBARDIA CONSIGLIO REGIONALE

quanto gli scavi hanno seguito le tasche e i livelli mineralizzati in vista. Parte dello sterile è stato usato all'interno della miniera stessa per costruire murature a secco e per il riempimento di una parte dei vuoti di coltivazione.

La relazione prosegue con una **descrizione degli ambienti attualmente visitabili**: la miniera è parzialmente aperta alle visite, con un percorso turistico che si sviluppa per ca. 400 ml. Il ***permesso di ricerca mineraria*** e la gestione dei luoghi sono in capo alla società Suolo e Sottosuolo srl, sotto la responsabilità dell'Ing. S. Mercurio. Segue la descrizione dettagliata del percorso di visita.

Viene affrontata, poi, una breve descrizione dei caratteri geologici e strutturali visibili all'interno della miniera Anna e del ribasso Umberto, con le litologie e le formazioni incontrate e le loro caratteristiche.

Per quanto riguarda i **caratteri giacimentologici e mineralogici delle mineralizzazioni a Pb – Zn coltivate presso la miniera Anna**, la mineralizzazione si trova nella parte sommitale del Calcare di Esino, entro un livello tufaceo verdastro in sacche riempite da brecce, o nella facies di transizione di brecce dolomitiche marroncine tra il Calcare di Esino e il Calcare Metallifero Bergamasco (facies "tipo Formazione di Breno"), al cui tetto si trova il Calcare Metallifero Bergamasco sterile. La mineralizzazione si presenta sotto forma di tasche irregolari anche di dimensioni metriche che nel complesso costituiscono una forma colonnare suborizzontale con allungamento NNE-SSW, sviluppo lineare di a. 200 m e larghezza media di una decina di m, con locali strozzature e rigonfiamenti. La paragenesi, tratta dallo studio minerografico di Rodeghiero et al. (1986) è costituita da: **blenda** in grossi cristalli omogenei o in piccoli cristalli; **galena** in paghe o noduli anche di grosse dimensioni; **pirite** ubiquitaria in cristalli cataclastici o come inclusione in quasi tutte le altre specie mineralogiche; **barite** in grossi cristalli tabulari o piccoli cristalli lamellari e, infine, **fluorite** in plaghe e venette discordanti.

Note idrogeologiche finali indicano che i cantieri minerari sono interessati da percolazione di flussi modesti lungo superfici di discontinuità di fratture minori appartenenti al sistema ad orientazione E-W.

Nelle conclusioni si suggerisce di svolgere indagini ulteriori per identificare l'effettivo stato di alterazione mineralogica delle rocce dei corpi mineralizzati e di effettuare un'analisi di dettaglio geologico-tecnica dell'ammasso roccioso.

4. Relazione geomeccanica Min Anna

Caratterizzazione geomeccanica con metodi statistici e valutazione MRES del rischio geologico presso i cantieri della Miniera Anna e del Ribasso Umberto

La relazione presenta i risultati dei rilievi geomeccanici eseguiti per conto della Comunità Montana del Lario Orientale nei cantieri della miniera Anna e del ribasso Umberto, grazie ai quali è stata caratterizzata la situazione geomeccanica dell'ammasso roccioso e del sistema ammasso-gallerie, in luce sia delle proprietà del materiale roccioso e relative famiglie di giunti, sia dell'interazione di questi con la geometria degli ambienti sotterranei.

Il sistema di faglie E-W subverticali, identificate in superficie, si osserva anche in galleria: i piani di faglia e le fratture associate e parallele sono importanti per la stabilità delle gallerie e determinano uno scadimento delle proprietà meccaniche della roccia. Molte gallerie sono state tracciate parallelamente a queste direttrici e fasce di debolezza, infatti, ad es. l'intero sviluppo del ribasso Umberto è interamente scavato lungo la traccia di una delle faglie E-W.

Si segnala la presenza di interstrati marnoso-argillosi, spesso laminati per estesa deformazione di taglio, verde-giallastri o azzurrino chiaro, quasi sempre associati alla transizione tra il tetto del Calcare di Esino e le soprastanti successioni eteropiche riferibili alle Formazioni di Breno e di Gorno. Questo livello debole, e già tettonicamente mobilitato, si manifesta in corrispondenza delle faglie E-W con un disaccoppiamento negli stili di deformazione fragile: i volumi rocciosi che fanno transizione verso le Formazioni di Breno e di Gorno mostrano un'intensa fratturazione parallela ai piani di faglia, mentre nelle sottostanti tipiche bancate

REGIONE LOMBARDIA CONSIGLIO REGIONALE

dell'Esino la faglia si propaga come un unico piano. Le gallerie minerarie in oggetto sono generalmente tracciate parallelamente e circa in asse con il piano di faglia stesso.
È stata adottata la metodologia basata sulla *Geomechanics Classification* proposta da Bieniawski nel 1973 e raffinata nel 1989 per calcolare il parametro RMR_{89} (*Rock Mass Rating*).
Gli ambienti in sotterraneo sono stati suddivisi in tratte omogenee per caratteristiche geologico-tecniche e per ogni tratta sono stati rilevati i parametri della roccia e dei giunti presenti, calcolando poi il parametro $BRMR_{89}$ (*Basic Rock Mass Rating*). In funzione dell'orientazione delle famiglie di discontinuità rispetto alla direzione dell'asse delle gallerie sono state individuate sotto-tratte omogenee, sia per caratteristiche geomeccaniche, che per orientazione del cavo, e per ognuna di esse si è ottenuto il valore del parametro RMR_{89}. Infine, è stato applicato il metodo MRES (*Modified Rock Engineering System*, Gattinoni, Papini e Scesi, 2002) per una valutazione speditiva del rischio geologico nelle varie parti della miniera.
I risultati mostrano che la maggior parte delle tratte omogenee presenta valori di RMR_{89} compresi tra 41 e 60, ovvero ricadenti nella classe III "condizioni discrete" di Bieniawski, sebbene siano presenti particolari situazioni a ridotta stabilità, come ad es. nella tratta SAGS, nelle zone centrali del ribasso Umberto, in corrispondenza dei quadri e dei puntelli già installati, nella sala LAME.
Viene indicata la necessità di future indagini per modellizzazione e simulazione 3D.

5. Relazione geomeccanica Cavallo-Silvia

Caratterizzazione geomeccanica dell'ammasso roccioso presso i cantieri della Miniera Silvia e della Miniera Cavallo

La relazione presenta i risultati dei rilievi geomeccanici eseguiti per conto della Comunità Montana del Lario Orientale nei cantieri delle miniere Cavallo e Silvia, grazie ai quali è stata caratterizzata la situazione geomeccanica dell'ammasso roccioso e del sistema ammasso-gallerie, in luce sia delle proprietà del materiale roccioso e relative famiglie di giunti, sia dell'interazione di questi con la geometria degli ambienti sotterranei.
Anche in queste miniere è stata trovata la presenza del sistema di faglie E-W subverticali con sciame di fratture ad esse associato e parallelo: sono importanti per la stabilità delle gallerie e determinano uno scadimento delle proprietà meccaniche della roccia. Molte gallerie sono state tracciate parallelamente a queste direttrici e fasce di debolezza, infatti, ad es. l'intero sviluppo del ribasso Umberto è interamente scavato lungo la traccia di una delle faglie E-W.
Si segnalano interstrati marnoso-argillosi, spesso laminati per estesa deformazione localizzata di taglio, di colore verde-giallastro o azzurrino chiaro, quasi sempre associati alla transizione tra il tetto del Calcare di Esino e le soprastanti successioni eteropiche riferibili alle Formazioni di Breno e di Gorno. L'importanza di questo livello debole e già tettonicamente mobilitato, si manifesta in corrispondenza delle faglie E-W con un disaccoppiamento negli stili di deformazione fragile: i volumi rocciosi che fanno transizione verso le Formazioni di Breno e di Gorno mostrano un'intensa fratturazione parallela ai piani di faglia, mentre nelle sottostanti tipiche bancate dell'Esino la faglia si propaga come un unico piano.
È stata adottata la metodologia basata sulla *Geomechanics Classification* proposta da Bieniawski nel 1973 e raffinata nel 1989 per calcolare il parametro RMR_{89} (*Rock Mass Rating*).
Poiché non è stato possibile adottare la stessa metodologia utilizzata nella miniera Anna e nel ribasso Umberto, è stato calcolato il solo parametro $BRMR_{89}$ (*Basic Rock Mass Rating*), applicando una classificazione geomeccanica in senso stretto. Infine, è stato applicato il metodo MRES (*Modified Rock Engineering System*, Gattinoni, Papini e Scesi, 2002) per una valutazione speditiva del rischio geologico nelle varie parti della miniera.
La maggior parte delle tratte omogenee presenta valori di $BRMR_{89}$ analoghi a quelli già ottenuti per la miniera Anna e il ribasso Umberto. Situazioni specifiche di ridotta instabilità si osservano nella miniera

REGIONE LOMBARDIA CONSIGLIO REGIONALE

Cavallo nella tratta GASP al secondo livello, nella sala SAOR e all'imbocco DIRS. Si segnala anche la faglia a basso angolo intersecata dalla tratta ISEC, della quale per buona parte costituisce la volta. Situazioni instabili nella miniera Silvia sono riscontrate presso la camera CAMS e all'ingresso Matteo, e si segnala anche la presenza di indizi di allagamento nel livello inferiore a quello di ingresso e solfuri in via di ossidazione nella tratta SOLF.

6. Monitoraggio

Requisiti e linee generali per la realizzazione di un sistema di monitoraggio delle miniere dei Piani dei Resinelli

Il sistema di monitoraggio è parte integrante delle fasi preliminari del progetto "Riconversione delle gallerie minerarie dei Piani dei Resinelli (LC) ad uso turistico e scientifico – sperimentale", sia per assicurare un livello adeguato di sicurezza per i visitatori e le guide minerarie, sia per fornire dati quantitativi e continui nel tempo per scopi scientifici e di ricerca.

La relazione indica l'importanza dei risvolti applicati e di ricerca dati dalla realizzazione del sistema di monitoraggio, e specifica le attività in corso nell'ambito della convenzione tra la Comunità Montana del Lario Orientale e il Polo Regionale di Lecco del Politecnico di Milano.

I livelli di monitoraggio trattati nel documento non vanno confusi con le disposizioni in materia di sicurezza per la fruibilità e l'accessibilità del sotterraneo da parte dei visitatori.

Sebbene la qualità dell'ammasso roccioso risulti soddisfacente, sono state osservate situazioni meritevoli di maggiore attenzione, alcune delle quali si riferiscono a fenomeni localizzati che non possono essere descritti dai valori di Bieniawski o MRES: ad es. i fenomeni e gli indizi di ridotta stabilità dei pilastri lasciati a supporto dei vuoti minerari al tempo della coltivazione.

Viene proposto un sistema di monitoraggio dinamico basato su più livelli.

- Livello 1 → monitoraggio di base delle situazioni potenzialmente sensibili, mediante strumenti a lettura manuale periodica (es. semplici fessurimetri);
- Livello 2 → monitoraggio di dettaglio delle situazioni in evoluzione, con acquisizione e memorizzazione automatica delle deformazioni delle situazioni in evoluzione (es. fessurimetro elettrico con datalogger);
- Livello 3 → monitoraggio remoto in tempo reale delle situazioni critiche, automatico con trasmissione remota dei dati (es. fessurimetri a lettura automatica);
- Livello 4 → monitoraggio in tempo reale con presidio continuo delle criticità che costituiscono fonti di rischio.

La relazione procede indicando e descrivendo le situazioni osservante direttamente durante i sopralluoghi che richiedono un monitoraggio strumentale in tutti i cantieri minerari (Anna, ribasso Umberto, Cavallo e Silvia).

Sono poi specificate le tipologie di strumenti in grado di rispondere ai requisiti operativi illustrati nei diversi livelli di monitoraggio: fessurimetro a placchetta, crepemetro, deformometro, distometro a nastro, fessurimetro elettrico, assestimetro a liquido.

7. Modellazione Matematica

La relazione illustra l'utilizzo di un particolare codice numerico, il *3DEC*, tridimensionale discontinuo ad elementi distinti, per valutare la stabilità di una parte delle miniere dei Piani dei Resinelli. Il modello numerico permette di valutare lo stato tenso-deformativo dell'ammasso roccioso.

Questo studio è da considerarsi prototipale e potrebbe estendersi ad altre aree delle miniere dei Piani dei Resinelli.

Le simulazioni sono state condotte lungo la tratta SABA (Sala Santa Barbara) della miniera Anna, interessante sia per i motivi di turismo che di stabilità.

REGIONE LOMBARDIA CONSIGLIO REGIONALE

Sulla base di un modello a blocchi rigidi, si è proceduto alla definizione della geometria del blocco, all'inserimento delle discontinuità, all'assegnazione delle proprietà e delle condizioni al contorno.
La modellizzazione mostra che la situazione della miniera non presenta problemi evidenti per quanto riguarda la stabilità del cavo minerario e si afferma che:

- nonostante le semplificazioni effettuate nella modellazione, le analisi numeriche confermano i risultati ottenuti con ii metodi tradizionali, individuando gli stessi punti di instabilità in miniera;
- le variazioni dei parametri che si dovrebbero avere per il raggiungimento del collasso risultano troppo elevate e non verificabili nella realtà;
- nelle condizioni attuali la tratta in esame risulta in sicurezza e fruibile agli utenti.

Nonostante la sostanziale stabilità analizzata dalle simulazioni numeriche è stato ugualmente deciso di istallare sistemi di monitoraggio in modo da controllare i movimenti dell'ammasso roccioso all'interno della miniera.

8. Piano di Emergenza

Piano di emergenza della Miniera Anna e del Ribasso Umberto dei Piani dei Resinelli

Partendo da un inquadramento della situazione riscontrabile all'interno delle cavità sotterranee, occorre procedere con la definizione degli scenari di rischio attorno ai quali approntare le modalità di risposta e di coordinamento delle strutture operative coinvolte nel "modello di intervento", con la definizione delle relative procedure di emergenza.
La struttura generale di un piano di emergenza è composta dalle seguenti fasi:

- inquadramento dell'area,
- individuazione dei rischi esistenti,
- costruzione degli scenari di rischio,
- definizione delle procedure del modello di intervento.

Le quattro fasi sono state analizzate in dettaglio e applicate alla miniera Anna.
Nell'**inquadramento dell'area** è descritto un inquadramento territoriale e la planimetria della miniera così come già descritti nelle relazioni precedenti. Sono indicati e mostrati anche su mappa le sedi di soccorso (ospedale, vigili del fuoco e croce rossa). Segue un excursus sulla **gestione ed organizzazione della miniera**: attualmente è parzialmente aperta alle visite, con un percorso di ca. 400 m. La concessione mineraria è in capo alla Comunità del Lario Orientale, e la gestione dei luoghi è affidata alla società Grignolo srl. Le visite interessano gruppi di 20/25 persone munite di casco e lampade accompagnate da una guida. Per gruppi di 30 persone sono previste due guide, così come in altri casi particolari. L'organizzazione delle visite prevede al massimo due gruppi in contemporanea in miniera. All'interno della miniera sono presenti telefoni per le emergenze, in linea con la casa delle guide oltre che con i numeri di emergenza.
Annualmente accedono circa 4.000 turisti, di cui ca. 1.500 bambini delle scuole elementari con età media di 10 anni.
Segue la **descrizione dell'itinerario di visita**: il percorso dura ca. un'ora e mezza e comincia dal piazzale delle Miniere. Prevede una prima parte di percorso su sentiero in esterno per raggiungere l'imbocco della miniera e poi prosegue in sotterraneo per 50 minuti per il percorso standard, per uscire infine attraverso un altro punto rispetto all'imbocco iniziale.
Per quanto riguarda la sicurezza, alcuni tratti di miniera sono stati puntellati con tronchi di legno singoli o quadri completi; sono state implementate misure per il monitoraggio di alcune fratture presenti sulla volta; sono state aggiunte corde nei tratti più scivolosi e ripidi del percorso ed installati due apparecchi telefonici, un estintore e cassette di primo soccorso. Inoltre, dalla biglietteria sono stati condotti in miniera due cavi, uno con i fili della corrente e del telefono, l'altro per l'aria compressa e l'acqua.

REGIONE LOMBARDIA CONSIGLIO REGIONALE

La seconda fase, di individuazione dei rischi presenti in miniera, indica che possono accadere infortuni ai turisti, guasti all'impianto elettrico, crolli di blocchi di roccia e crolli di muretti a secco.
Segue quindi la terza fase di **individuazione degli scenario di rischio**, con breve descrizione degli effetti possibili sull'uomo e/o sulle strutture presenti dovuti a fenomeni particolari.
Infine, viene affrontato il **modello di intervento per fronteggiare l'emergenza**, soccorrere le persone e ripristinare le normali condizioni di vita. Nel caso di incidenti gravi, il Sindaco di Abbadia Lariana, avvisato dalle guide, istituisce l'Unità di Crisi Locale, solo quando lo scenario risulta grave ("instabilità geomeccanica dell'ammasso roccioso con collasso parziale degli scavi o dei muretti a secco") che coinvolge un elevato numero di persone. Negli altri scenari la gestione dell'emergenza è affidata alle guide e, all'occasione, al Responsabile della Sicurezza designato dal gestore della miniera. Ad ogni turno è designato un Responsabile dell'emergenza ed è sempre presente un Coordinatore presso la casa delle guide, che coordina le attività delle guide e attiva le procedure per superare l'emergenza.
In miniera sono state individuate 4 uscite di sicurezza, che devono essere segnalate da cartelli con i percorsi da seguire per raggiungerle.
In appendice si riportano gli scenari di rischio e i modelli di intervento evidenziati, sotto forma di schema ad albero.

9. Linee Guida

Relazione conclusiva e linee guida per la messa in sicurezza di aree minerarie dismesse

La relazione descrive l'approccio metodologico che è stato implementato per riconvertire le miniere dei Piani dei Resinelli ad usto turistico e scientifico-sperimentale: in primo luogo è stato valutato il rischio geologico e le condizioni di sicurezza, e poi sono state messe in sicurezza le gallerie esistenti realizzando impianti adeguati di aerazione e di illuminazione e con la stabilizzazione geomeccanica del cavo.
L'iter metodologico ha comportato le seguenti attività:

- rilievo topografico, tramite metodi di rilevazione tridimensionale,
- inquadramento geologico e geologico-strutturale,
- caratterizzazione geomeccanica degli ammassi rocciosi,
- valutazione del rischio geologico delle miniere e analisi di stabilità dei cavi,
- modellazione matematica,
- strumentazione di monitoraggio,
- realizzazione del laboratorio di geomeccanica delle rocce.

La relazione procede con la descrizione di dettaglio delle **linee guida per la messa in sicurezza dal punto di vista geologico di aree minerarie dismesse riqualificate ad uso turistico e scientifico-sperimentale.** Tali linee guide sono state volute da Regione Lombardia, in accordo con la Comunità Montana del Lario Orientale, per avere procedure da seguire nel campo del recupero delle aree minerarie dismesse per gli scopi di cui sopra. Le linee guida non fanno altro che ripercorrere quanto è stato realizzato nel laboratorio delle miniere dei Piani dei Resinelli e descritto dalle relazioni precedenti.
È stato raccolto in modo organico e mirato la grande panoramica di metodi, analisi e tecniche tradizionalmente utilizzati nel campo della geologia applicata ad opere di ingegneria civile, finalizzando questi strumenti al caso delle aree minerarie dismesse, e proponendo un iter metodologico multidisciplinare.

REGIONE LOMBARDIA CONSIGLIO REGIONALE

SCHEDA MONOGRAFICA SITO MINERARIO VALORIZZATO – ISTANZA 6

ANAGRAFICA

Denominazione sito:

Miniera **"PAGLIO PIGNOLINO"** e Miniera di **"MONTE VACCAREGGIO"**

Localizzazione:

in Comune di **Dossena** (BG)

La **documentazione contenuta nell'Istanza**, **presentata dal Comune di Dossena** (Provincia di Bergamo) alla Regione Lombardia – Settore Cave e Miniere, **in data 7 luglio 2015**, con riferimento alla l.r. 28/2009 e al r.r. 2/2015, per la richiesta di Autorizzazione **alla valorizzazione a fini turistici, culturali e scientifici delle aree minerarie dismesse in comune di Dossena, comprendenti le miniere di fluorite di Paglio Pignolino e le miniere di piombo e zinco di Monte Pedrozio e Vaccareggio,** consiste in:

- un **Progetto Generale** con una **Relazione Illustrativa e n. 8 Tavole** (**con data giugno 2015)**, redatto per conto del Comune di Dossena (BG) dai **tecnici incaricati** Dr. M. Spada e Dr. G. M. Orlandi, dello Studio Associato di Geologia Spada di Spada M., Orlandi G.M., Bianchi S.
- **n. 5 Documenti Programmatici e n. 2 Allegati** (**con data luglio 2015**), redatti per conto del Comune di Dossena dal **tecnico incaricato** Grassi Maurilio.
- una **Analisi di stabilità dei vuoti minerari** con **n. 2 Allegati**, (**con data maggio 2016**), redatta per conto del Comune di Dossena dal **tecnico incaricato** Dr. G. M. Orlandi, dello Studio Associato di Geologia Spada di Spada M., Orlandi G.M., Bianchi S.

Nell' **allegato 1**, Rapporto finale della **Convenzione fra Comune di Dossena e DISAT** – Università degli Studi di Milano Bicocca (**Ricostruzione geometrica 3D, caratterizzazione geomeccanica e analisi numerica a supporto delle valutazioni sulla stabilità del Sistema Minerario di Dossena** – Resp. Scient. Dr. F. Agliardi e Prof. R. Castellanza), si evince che il Progetto di Valorizzazione interessa una porzione limitata del Sistema Minerario in oggetto, cioè 230 m del **Livello Sandri** a partire dall'imbocco posto a q. 1021 m s.l.m., un tratto di 60 m del sottostante **Livello Morra**, a q. 997 e circa un centinaio di metri lungo una **discenderia** che collega i due livelli.

Nell'**Allegato 2** sono illustrate "Indicazioni di dettaglio per la realizzazione del sistema di **monitoraggio geologico al livello Sandri**" – **Tecnico Incaricato**: Dr. G. M. Orlandi dello Studio Associato di Geologia Spada di Spada M., Orlandi G.M., Bianchi S.

PROGETTO DI RECUPERO (*datato giugno 2015*)

(redatto da Dr. Mario Spada e Dr. Gian Marco Orlandi, geologi)

INQUADRAMENTO TERRITORIALE, AMMINISTRATIVO E URBANISTICO

Nella Tav. 1 del Progetto l'area racchiusa dal perimetro dei livelli minerari della Miniera di Paglio Pignolino viene riportata su estratto **CTR della Lombardia, Foglio C4b3**, alla scala 1:10.000.

Dal punto di vista amministrativo la quasi totalità dell'area mineraria di Paglio Pignolino, compreso il Livello Sandri (q. 1021 m), ricade **all'interno del Comune di Dossena** (mappale catastale 912), mentre le parti a quote inferiori, compreso il Livello Morra (q. 997 m), ricadono **nel Comune di San Giovanni Bianco** (mappale 7).

I due mappali sono **di proprietà privata** e l'Amministrazione Comunale di Dossena ha provveduto, in questa fase, alla stipula di due **bonari accordi** con i proprietari **per l'utilizzo delle aree** per le attività di valorizzazione e fruizione.

La **situazione vincolistica e urbanistica** delle aree minerarie è visualizzata nella Tav. 4, dove queste sono riportate su stralci del Documento di Piano del P.G.T. Comunale, Tav. 9 dell'ottobre 2011 e Tav. 2 dell'aprile

REGIONE LOMBARDIA CONSIGLIO REGIONALE

2013 e da cui si evince la quasi totale assenza di vincoli, oppure estremamente limitati, e la loro appartenenza ad "aree con funzione di salvaguardia paesistica e ripristino ambientale".
La **situazione paesaggistico – vegetazionale** delle aree minerarie è illustrata nella Tav. 5, dove sono riportati stralci del Documento di Piano del P.G.T. Comunale, Tav. 16 dell'ottobre 2011 e del P.I.F. della Valle Brembana inferiore, Tav. 3 dell'ottobre 2008. Si tratta di situazioni vegetazionali discontinue e disuniformi, fortemente condizionate da manomissioni e alterazioni antropiche dovute alla lunga storia estrattiva dei luoghi.

INQUADRAMENTO GEOLOGICO E GEOMORFOLOGICO

L'**assetto geologico e geomorfologico** è trattato esaurientemente con gli aspetti strutturali e stratigrafici e corredato da estratti cartografici, nella Tav. 2, del CARG della Lombardia (F° 077 – Clusone, alla scala 1:50.000) e della "Carta di sintesi delle problematiche geologiche" (aprile 2009, scala 1.5.000) a supporto del nuovo PGT di Dossena.

INQUADRAMENTO GIACIMENTOLOGICO E STORICO

L'**inquadramento giacimentologico** viene trattato congiuntamente a quello **storico**, illustrando i caratteri salienti sia del giacimento a fluorite di Paglio Pignolino, coltivato a partire dagli anni '30 del XX° secolo fino al 1982, sia di quello più ad Est del Monte Pedrozio e Vaccareggio, dove venivano estratti minerali di piombo e zinco a partire da epoche remote fino ai primi decenni del 1900.
Gli aspetti prettamente giacimentologici sono trattati con maggior dettaglio di quelli storici, con il corredo di mappe e planimetrie storiche delle coltivazioni minerarie, in particolare per Paglio Pignolino una Planimetria lavori della Fluormine S.p.A. del 1978 (senza scala) e per Monte Pedrozio e Vaccareggio una Planimetria lavori del 1960 (Tav. 3).
Vengono descritte le caratteristiche morfologiche e geometriche, giaciturali e mineralogiche dei vari tipi di corpi minerari, inquadrandoli nel loro contesto geologico del Metallifero triassico, sulla base di fonti bibliografiche moderne fino agli anni 2000 e con il corredo di schemi e block diagrammi esplicativi tratti dalle medesime.

DESCRIZIONE DELLO STATO DEI LAVORI MINERARI

Nel Cap. 8 e nella Tav. 6 del progetto vengono descritti lo **stato attuale** delle gallerie, dei vuoti di coltivazione, del compendio immobiliare che si intende recuperare e che saranno oggetto di intervento. Questa descrizione è corredata da planimetrie a varie scale, da sezioni e da fotografie.
Nella Tav. 7 vengono illustrati i risultati di ispezioni condotte nei livelli minerari posti alle quote superiori per verificare il potenziale accumulo di acqua, stabilendo che sono tutti **privi di acqua**.
Viene rilevato inoltre che le gallerie oggetto di intervento sono tutte interessate da una **efficace ventilazione naturale.**

ANALISI DI STABILITÀ DEI VUOTI MINERARI

Nel Cap. 10 vengono illustrate le **verifiche effettuate, gli interventi di messa in sicurezza** già eseguiti e le **analisi condotte sulla stabilità** globale e locale dei vuoti minerari e delle gallerie da recuperare, riferite alla data del presente Progetto (giugno 2015).
In seguito ad una consultazione e studio di documentazione mineraria pregressa (planimetrie della miniera alla data delle ultime fasi di coltivazione) presso l'Archivio di Stato, in cui venivano riportate zone soggette ad instabilità o franamenti, le **verifiche visive**, effettuate in vari sopralluoghi, hanno mostrato una **situazione di sostanziale stabilità** e comunque generalmente favorevole (per geometria dei vuoti ed assetto geologico e strutturale) alla stabilità dei luoghi in sotterraneo oggetto di recupero.

REGIONE LOMBARDIA CONSIGLIO REGIONALE

Lo sgombero dei detriti e la **messa in sicurezza dell'imbocco del Livello Sandri** hanno comportato il disgaggio degli elementi instabili e la posa di una rete in aderenza con funi.
Al fine di valutare le caratteristiche dell'ammasso roccioso e possibili problematiche di crollo, in relazione alla giacitura dei sistemi di discontinuità presenti lungo le gallerie minerarie, è stato effettuato un rilievo geologico e strutturale e, all'interno della galleria principale del livello Sandri, sono stati **eseguiti n° 4 rilievi geomeccanici**, localizzati in planimetria, secondo le norme ISRM.
L'ammasso roccioso investigato è costituito in tutte le stazioni dalla Formazione di Breno: calcari micritici, grigio chiari, in strati decimetrici.
Le analisi geomeccaniche ed i rilievi hanno escluso la propensione a fenomeni di crollo e/o di distacco di cunei rocciosi e nelle zone investigate non sono stati rilevati significativi distacchi di roccia dal tetto.
Quindi la situazione è tale da non generare particolari criticità in termini di distacchi, anche in relazione alla bassa persistenza dei sistemi di discontinuità e l'assenza di apertura.
La Relazione illustrativa del Progetto (alla data giugno 2015) conclude dichiarando però che **le stanze di dimensioni maggiori dovranno essere oggetto di apposita valutazione**, da effettuarsi non appena vi sarà la possibilità economica da parte dell'Amministrazione Comunale, ribadendo comunque che i rilievi e le verifiche in precedenza illustrati **non hanno evidenziato condizioni ostative e/o situazioni di particolare criticità in relazione alla stabilità dei luoghi.**

COLLEGAMENTI CON LA VIABILITÀ ORDINARIA
Dal punto di vista della **logistica** la zona mineraria di Paglio Pignolino risulta **ben collegata e facilmente raggiungibile con la viabilità ordinaria**.
Per la fruizione delle aree non sono quindi necessari importanti ed impattanti interventi infrastrutturali, ma possono essere utilizzate le viabilità esistenti, già adatte ed ampiamente adeguate e soprattutto possono essere riproposte le ottime soluzioni, con bus navetta, già attuate in passato, per es. per consentire alla popolazione locale di assistere in sotterraneo nel 2014 alla Messa di Santa Barbara.

PIANO DI MASSIMA (MASTERPLAN)
Nel Cap. 14 del Progetto vengono trattate le ipotesi complessive per un **Piano di massima** (**Masterplan**), che faranno da base per una valorizzazione delle aree minerarie dismesse tramite un loro recupero e messa in sicurezza.
Le attività previste si articolano in **differenti filoni**: **Turistico – didattico, Culturale, Fruitivo – ludico e Scientifico.**
Gli **obiettivi principali** da porre in essere sono di seguito elencati:
Preparazione, organizzazione ed allestimento del **Museo** (recupero della memoria, testimonianze ex minatori, materiale documentale) nei locali già disponibili dell'Amministrazione Comunale.
Recupero e restauro degli **edifici** nei pressi dell'imbocco delle gallerie.
Sistemazione della **viabilità** sia carrale che pedonale all'interno dell'area mineraria
Recupero della galleria mineraria **livello Sandri** (si tratta del principale livello di estrazione in sotterraneo, con la galleria di carreggio che collegava tutti i cantieri). Viene previsto anche di attrezzare una parte importante delle gallerie anche per le **visite di persone con difficoltà motorie** e/o in carrozzina.
Predisposizione di una **uscita di sicurezza**, cercando di sfruttare i collegamenti già esistenti tra i vari livelli minerari e le uscite a giorno.
Recupero di una porzione delle gallerie della **lente Martelli**, principale corpo a fluorite del giacimento, coltivata sia a cielo aperto che in sotterraneo con metodo "camera e pilastri" dalla Soc. Mineraria Prealpina negli anni 1950-60, tramite anche un allestimento di una **sala polifunzionale sotterranea**, previ messa in sicurezza e consolidamento statico del principale camerone.

REGIONE LOMBARDIA CONSIGLIO REGIONALE

Recupero di un breve tratto della **galleria Piazzona**, da utilizzare per la conservazione e la stagionatura di prodotti tipici locali.
Sistemazione del vecchio **sentiero dei minatori** che collegava l'abitato di Dossena con l'area mineraria del Monte Pedrozio – Vaccareggio.
Recupero di gallerie estrattive di età Etrusca – Romana, rimaneggiate successivamente, presso il **Monte Vaccareggio.**
Stipula di **convenzioni con Strutture Universitarie** per attività di ricerca scientifica e per attività didattiche.
Il piano di massima sopra indicato potrebbe svilupparsi su un **lasso temporale di un quinquennio**, procedendo per lotti stralcio funzionali e progressivi.
Una stima estremamente sommaria delle **necessità economiche** per la realizzazione di quanto sopra è valutabile in € 1.000.000,00 – 1.200.000,00.

PROGETTO DEL PRIMO LOTTO DI INTERVENTO
La Tav. 8 illustra l'ubicazione della porzione di miniera che sarà interessata dalla **prima fase del recupero** in progetto.
In particolare vengono descritti i lavori che interessano il Livello Sandri (q. 1021 m), il sottostante Livello Morra (q. 997 m) e la discenderia che li collega.
Inoltre sarà recuperato un piccolo edificio minerario nelle vicinanze dell'imbocco da utilizzare come biglietteria, ufficio e spogliatoio.
In questa fase sono previste anche analisi di stabilità globale e locale sugli stanzoni estrattivi e sui pilastri di sostegno, comprensivi di tutte le fasi di lavoro necessarie (rilievi fotografici e/o laser scanner di dettaglio, prove sperimentali in sito ed in laboratorio per caratterizzare l'ammasso roccioso, modellazione geotecnica 3D).
Viene quantificata infine una **stima dei costi**, distinta per la valutazione della stabilità dell'ammasso roccioso in sotterraneo e per la realizzazione delle opere del primo lotto dei lavori, in grado di consentire il recupero a fini fruitivi di un tratto significativo di gallerie, valutabile in circa 250.000 – 270.000 €.
Il lasso temporale necessario per le opere previste dal primo lotto potrebbe comportare di 6-8 mesi di lavoro.

PROGRAMMA DI VALORIZZAZIONE (*datato luglio 2015*)
(redatto da Grassi Maurilio, Servizi vari nel settore divulgativo e turistico, Vilminore di Scalve (BG)
OBIETTIVI GENERALI DEL PROGRAMMA DI VALORIZZAZIONE
Nel **Documento 1.** vengono illustrati gli obiettivi generali del Programma di Valorizzazione dell'Area mineraria dismessa di Paglio Pignolino e di Monte Vaccareggio in Comune di Dossena, indicandone le azioni progettuali.
Viene illustrato il **modello di un Museo** da realizzarsi e dedicato alle miniere della zona, addentrandosi nelle varie tipologie dei suoi elementi costitutivi, tra cui museo del sottosuolo.
La valorizzazione della **miniera**, vista come luogo della memoria, si articola in modo da soddisfare **tre ambiti di interesse: didattico, ludico e salutistico**, che vengono descritti nel dettaglio, indicandone anche la tipologia di utenza.
Nell'**ambito didattico** si considerano **tre percorsi differenziati**:
semplice: proponibile per gruppi di anziani, disabili, bambini dell'infanzia o per visite brevi;
medio: proponibile a una fascia d'utenza più esigente, scuola primaria di secondo grado e secondaria, appassionati o cultori della materia, gruppi organizzati;

REGIONE LOMBARDIA CONSIGLIO REGIONALE

speleologico: proponibile solo tramite prenotazione, si prefigge di condurre i visitatori alla "scoperta" di ambienti particolari, anche alcuni tratti di galleria non illuminati e i visitatori saranno forniti di illuminazione artificiale personale.
Viene proposto anche di attrezzare con un **trenino elettrico**, per il trasporto degli utenti, un tratto rettilineo di galleria.
Nell'**ambito ludico** vengono considerati: percorsi avventura, lezioni di speleologia, concerti e rappresentazioni teatrali.
L'**ambito salutistico** prevede speleoterapia per le vie respiratorie e terapie yoga anti-stress.

TIPOLOGIE DI VISITE GUIDATE
Nel **Documento 2.** viene trattato lo schema organizzativo dell'**attività di accompagnamento**, che nel transitorio è gestita dai membri dell'**Associazione Miniere Dossena**, costituitasi con atto notarile del 29 - 05 – 2015 (Copia dello Statuto in Allegato A - ***mancante***).
Le modalità operative sono di due tipi: **gruppi organizzati/scuole e visitatori cosiddetti *liberi***.
Le due modalità sono descritte nel dettaglio e regolate da appositi **Moduli di Servizio**, rispettivamente in Allegato B (gruppi organizzati) e in Allegato C (visitatori liberi).

ASPETTI DELLA SICUREZZA
Nel **Documento 3**. viene descritto lo Schema organizzativo delle **emergenze gestionali** e approntato un piano per le medesime, descritto nei vari casi dettagliati.
Nel **Documento 3 bis.** viene definito il **Piano della Sicurezza** tramite le modalità operative da attuare nelle diverse situazioni di pericolo che possono crearsi presso o all'interno della miniera e che possono arrecare danno alla salute e alla sicurezza degli operatori e/o dei visitatori o di altra persona che frequenti le gallerie attrezzate.
Sono **individuate le criticità** e gli accorgimenti idonei da adottare per garantire l'incolumità degli operatori e dei visitatori.

LA FORMAZIONE DELLE GUIDE E LA DIVULGAZIONE
Il **Documento 4.** tratta del **Piano della Formazione e della Diffusione**, intesa come divulgazione del messaggio culturale. Di seguito si illustrano brevemente alcuni corsi che, quando attivati, potranno dare una risposta concreta alle esigenze occupazionali della popolazione locale. In particolare **Corso per la formazione e l'aggiornamento degli operatori didattici** e **Corso per operatori turistici**.
Viene riportato anche uno schema del corso base per gli operatori didattici dell'Associazione Miniere Dossena, che, dovendo operare in vari settori e trattare più tematiche, devono possedere un ampio bagaglio di conoscenze.
Il **Documento 4 bis.** tratta del **Piano di intervento per la Didattica e la Divulgazione**, sottolineando l'importanza della qualificazione professionale degli operatori didattici operanti in miniera attraverso aggiornamenti periodici con partecipazione obbligatoria a corsi e seminari dedicati, onde raggiungere e mantenere standard minimi di qualificazione.
Vengono considerati poi progetti didattici per le scuole e i giovani non residenti in Valle Brembana, divulgazione per gli adulti, divulgazione per i disabili e piano degli eventi e delle attività culturali.

ASPETTI ECONOMICI E DI MARKETING
Nel **Documento 5 bis**. viene presa in considerazione l'**Economia turistica attuale del Comune di Dossena**, la cui situazione appare critica perché non è riuscito a inserirsi nell'ampio settore del turismo bergamasco.

REGIONE LOMBARDIA CONSIGLIO REGIONALE

La dimostrazione del mancato decollo turistico è la presenza dell'unico albergo, hotel Mirasole, che da anni 6 è ormai chiuso.
Il progetto di valorizzazione del comparto minerario del Comune di Dossena si pone l'obiettivo di incentivare il flusso turistico e di conseguenza avere una ricaduta economica per tutti i comparti imprenditoriali.
Al fine di valorizzare e promuovere il comparto minerario Paglio - Pignolino e gestire le strutture ad esso connesse, accogliere e guidare i visitatori si è costituita **l'Associazione Miniere Dossena**.
Giuridicamente è una società *non profit* ossia senza profitto e che ha la prerogativa di reinvestire gli utili nelle proprie attività senza distribuire guadagni ai soci perseguendo obiettivi specifici.
Nel **Documento 5 ter.** viene fatta un'**analisi delle attività economiche collegate** con il recupero della Miniera Paglio - Pignolino di Dossena che produrranno un utile.
È presente una previsione per anno 2016 del flusso stimato di visitatori, confrontando i dati di altre località dove sono attive realtà collegate alle visite in miniera, uno schema dei proventi derivanti dalle attività economiche collegate e uno schema delle spese di gestione collegate al funzionamento del progetto di valorizzazione della Miniera Paglio - Pignolino di Dossena.
Al compimento del progetto di recupero si calcola un volume di affari che possa permettere il lavoro stabile di 2 persone.
Nel **Documento 5 tris.** viene preso in considerazione un **Piano di marketing territoriale**, analizzandone gli obiettivi e le azioni promozionali.
In particolare: la creazione di un'immagine: marchio-logo-slogan, una campagna di diffusione mirata in Italia e/o all'estero, pacchetti turistici da commercializzare e la predisposizione di una segnaletica promozionale.

PIANO FINANZIARIO (BUSINESS PLAN)

Nel corso dell'**anno 2014** sono stati condotti lavori per rendere percorribile il primo tratto di galleria - Livello Sandri - e messa in sicurezza dell'ingresso.
Le spese sostenute nel corso dell'anno 2014 ammontano a € 5600,00 e per la **copertura finanziaria** di questo primo intervento si è attinto ad un contributo messo a disposizione dall'attuale Amministrazione comunale.
I lavori che si prevede di attuare nel corso dell'anno 2015 e 2016 sono riferibili a interventi in miniera e interventi all'esterno per rendere fruibili le vecchie pertinenze.
Complessivamente il costo degli **interventi messi a preventivo nel biennio 2015 - 2016** ammontano a € 161.300,00 alla cui **copertura finanziaria** si provvederà grazie ad un contributo erogato dall'Amministrazione comunale di Dossena (tramite contributi derivati da bandi regionali e/o da Fondazione Cariplo), da sponsorizzazioni private e dai proventi derivati dalle iniziative proposte nel corso degli anni 2015 - 2016.
Il lavoro manuale necessario sarà svolto dai componenti l'**Associazione Miniere di Dossena** i quali, rinunciando al compenso, permetteranno di abbattere la voce relativa al **costo della mano d'opera**.

ANALISI DI STABILITÀ DEI VUOTI MINERARI (*datata maggio 2016*)
(redatta dal Dr. Gian Marco Orlandi, geologo)
Pur facendo parte del Progetto Generale, questa è una relazione a sé, redatta nel maggio 2016, con due Allegati tecnici.
Alcune attività di analisi e studio, relative alla stabilità dei vuoti minerari fondamentale nell'ambito di un progetto di recupero e valorizzazione di vecchie miniere dismesse, non erano state affrontate compiutamente nello studio iniziale (nel 2015) per la mancanza di risorse economiche necessarie.

REGIONE LOMBARDIA CONSIGLIO REGIONALE

Nella presente relazione si dettaglia il programma di lavoro sviluppato e finalizzato alla valutazione della stabilità locale e globale dei vuoti minerari, costituito sinteticamente dalle **seguenti fasi di lavoro**:
- ispezioni, sopralluoghi e **rilievi (geologici, geomorfologici e geomeccanici**) sia in galleria che all'esterno, nell'intorno dei vuoti minerari;
- **rilievi topografici** tradizionali per le sezioni a geometria semplice e per la georeferenziazione di tutti gli elementi rilevati;
- **fotogrammetria digitale ad alta risoluzione** per la modellazione degli ambienti a geometria complessa;
- attività di **ispezione, controllo dei fenomeni di instabilità** a carattere locale e **messa in sicurezza** tramite disgaggio, con una squadra di rocciatori, di tutte le aree interessate dal progetto di valorizzazione
- **campionamento dei materiali** in sito (calcare e mineralizzazione) e campagna di **prove sperimentali di laboratorio** per la caratterizzazione del materiale roccioso intatto;
- **rilievi geomeccanici** in sito, di dettaglio distribuiti lungo il livello Sandri e speditivi lungo la discenderia e fino al livello Morra, per la caratterizzazione delle discontinuità e delle caratteristiche di fratturazione ed alterazione dell'ammasso roccioso;
- **caratterizzazione geomeccanica dell'ammasso roccioso** nel suo complesso (sia per il Calcare di Breno che per la mineralizzazione a fluorite);
- **analisi di stabilità FEM 2D** sulle stanze di escavazione, per una prima fase di verifica bidimensionale dello stato dei luoghi, con particolare riferimento alla sala Messa
- **analisi di stabilità FEM 3D**, con modelli agli elementi finiti, sulle gallerie di carreggio, in quanto strutture a geometria semplice, per una prima taratura e verifica dei modelli di calcolo;
- **modellazione ed analisi di stabilità FEM 3D complessiva** del sistema, con inserimento semplificato (e cautelativo in termini di volume dei vuoti e di geometria) delle aree a geometria complessa come rilevate dalla fotogrammetria;
- **valutazione dello stato di stabilità attuale**, indicazioni per eventuali opere di consolidamento, per le attività di monitoraggio da porre in essere nonché per i lavori da effettuare per l'apertura alle visite anche della discenderia e del livello Morra.

L'**Università degli Studi di Milano Bicocca** – Dipartimento di Scienze dell'Ambiente e del Territorio e di Scienze della Terra (DISAT) – ha operato nell'ambito di una **Convenzione con il Comune di Dossena** ed ha curato i seguenti aspetti, riportati nell'**Allegato 1** (redatto a cura dei Responsabili Scientifici Dr. F. Agliardi e Prof. R. Castellanza):
- campagna sperimentale di laboratorio e **caratterizzazione degli ammassi rocciosi**
- rilievi di dettaglio con il metodo della **fotogrammetria digitale**,
- **modellazione agli elementi finiti 3D** globale del sistema

In particolare la tecnica adottata della **Fotogrammetria Digitale Terrestre (TDP)** ha permesso di ottenere immagini e rilevamenti dei vuoti in sotterraneo con geometria 3D di dettaglio ad alta risoluzione.
Per la **caratterizzazione geomeccanica** dell'ammasso roccioso (calcare e fluorite) sono state effettuate campionature e le seguenti **prove di laboratorio**:
- n° 14 prove di point load test su calcare e n° 8 su fluorite
- n° 2 prove di trazione indiretta (o brasiliana) su calcare
- n° 8 prove di compressione monoassiale su calcare e n° 4 su fluorite per ricavare direttamente i valori di resistenza a compressione monoassiale (verticale), utili per determinare gli sforzi che possono sopportare le rocce che formano i pilastri presenti all'interno della miniera
- n° 2 prove di compressione triassiale multistage su calcare e n° 2 su fluorite

REGIONE LOMBARDIA CONSIGLIO REGIONALE

I **risultati** indicano che i campioni di **calcare** presentano un'**alta resistenza a compressione** (valore medio di circa 120 MPa) e un valore del modulo di Young intermedio (circa 3500 Kg/mm^2) **(1)**, la **fluorite** ha una **resistenza media a compressione molto bassa** (23 MPa) e un valore intermedio del modulo di Young (8600 Kg/mm^2).

(1) *Nella Relazione Università (All. 1)*: Modulo di Young (E_{t50}) (pag. 15, Tab.4) MPa 28000, (pag. 14, Tab.3) Media MPa 34788

Per valutare le caratteristiche di **qualità degli ammassi rocciosi** si è fatto riferimento a due differenti classificazioni che valutano questo aspetto e precisamente:
- Rock Mass Rating (RMR – Bieniawski, 1989)
- Geological Strength Index (GSI – Hoek et al. 1995)

I **5 rilievi geomeccanici** di dettaglio effettuati all'interno del livello Sandri, riportati in planimetria, integrati dalle risultanze delle prove di laboratorio, oltre al rilevamento delle giaciture delle discontinuità presenti, hanno permesso di attribuire agli ammassi rocciosi "indisturbati" all'interno delle gallerie un valore medio del parametro **GSI pari a 55**, da considerarsi comunque cautelativo. Alle zone interessate da fenomeni di degrado (es. in prossimità dell'ingresso) è stato invece cautelativamente assegnato il valor minimo stimato di GSI pari a 45.

I **valori medi di RMR** sono stimabili **intorno a 72**.

Sempre **in base ai rilevamenti** in sottosuolo si è potuto stabilire che la **situazione è tale da non generare particolari criticità in termini di distacchi**, anche in relazione alla bassa persistenza dei sistemi di discontinuità e l'assenza di apertura.

Inoltre lungo la miniera non sono stati rilevati significativi distacchi di roccia dal tetto.

Le verifiche di stabilità globale, condotte **mediante modellazione numerica FEM 3D**, hanno evidenziato una **situazione di sostanziale stabilità globale**, con una stima del fattore di sicurezza del sistema intorno a 2, adeguata anche alle previsioni di utilizzo fruitivo della porzione della miniera di Paglio Pignolino interessata dal Progetto di valorizzazione.

L'**Allegato 2** fornisce indicazioni di dettaglio per la realizzazione del **sistema di monitoraggio** geologico al livello Sandri, mediante posizionamento di almeno due sensori temperatura/umidità collegati ad un datalogger, di un distanziometro e di un fessurimetro in corrispondenza di due pilastri nelle camere di coltivazione.

Come **conclusione generale** delle indagini condotte sulla stabilità dei vuoti minerari, gli estensori del Progetto ritengono che questa porzione delle miniere di Dossena possa essere utilizzata fin da subito, previa Autorizzazione Regionale, nel rispetto delle indicazioni suggerite nella relazione e delle norme di riferimento sulla sicurezza del lavoro e di Polizia Mineraria, per gli scopi di valorizzazione a fini turistici, culturali, fruitivi e scientifici.

REGIONE LOMBARDIA CONSIGLIO REGIONALE

SCHEDA MONOGRAFICA SITO MINERARIO VALORIZZATO – ISTANZA 7

ANAGRAFICA

Denominazione sito

Miniera "GAFFIONA"

Localizzazione

in Comune di Schilpario (BG)

La **richiesta di rilascio di autorizzazione regionale**, con esplicito riferimento alla l.r. 28/2009 e al r.r. 2/2015, è stata **presentata dalla Società Sky-Mine srls**[2], con sede in Tavernole S.M. (BS), in qualità di gestore, alla Regione Lombardia, Direzione Generale Qualità dell'Ambiente, Energia e Reti Tecnologiche – Struttura Ricerca Energetica e Attività Estrattiva – **in data 04.08.2015**, per la valorizzazione a fini turistici-didattico-museali, di una porzione dei cantieri minerari dismessi della **Miniera GAFFIONA**, comprendente i **Ribassi Gaffione, Spiazzo e il 2° livello della miniera**[3], situati **in Valle di Scalve** nel **Comune di Schilpario (BG), località Fondi/Gaffione**, per uno **sviluppo complessivo di ca. 1.500 m**.

La domanda è stata redatta per conto della Ski-Mine dai tecnici incaricati: Perito Minerario Giuseppe Aldo Sanfilippo (Consulenze Minerari Ambientali) e Geometra Aldo Zubani (Studio di Progettazione, Consulenze tecniche ed Archeologia Industriale).

INQUADRAMENTO AMMINISTRATIVO E URBANISTICO

La domanda è corredata dalla **Dichiarazione del Sindaco del Comune di Schilpario, Prof. Claudio Agoni**, che attesta che l'area interessata dal Progetto di Valorizzazione è di **proprietà comunale**.

Il Comune, con atto del 17.04.2007 rep. n.4, registrato all'Agenzia delle Entrate di Clusone il 23.04.2007 al nr. 367, aveva concesso in uso alla Società Cooperativa Ski Mine a r.l. gli immobili del contesto minerario "Parco geominerario A. Bonicelli". Con Delibera nr.93 della Giunta Comunale del 09.12.2014, era stato preso atto che la società Ski-Mine srls era subentrata per cessione di ramo d'azienda alla Cooperativa Ski Mine a r.l. nella gestione del succitato parco, con scadenza della concessione il 17.04.2033.

Il **Certificato di destinazione Urbanistica** del Comune di Schilpario dichiara che l'area oggetto del Progetto di Valorizzazione ricade nel foglio 44, mappale 6379. In base al PGT vigente si tratta di "*Aree per servizi e attrezzature di interesse comune (esistenti e di progetto)*", "*Museo Minerario*" e "*Ambiti di protezione della memoria dell'attività mineraria*". Tali aree ricadono nelle classi di fattibilità geologica III (area a pericolosità potenziale per terreni a granulometria fine, media acclività, con potenziale innesco di colate di detrito) e IV (aree di frana attiva o quiescente, a pericolosità potenziale per crolli, o pericolosità molto elevata dal punto di vista idraulico o aree di conoide attivo non protetto).

Sono allegate diverse **Tavole**, come vari stralci del PGT, che contestualizzano il sito all'interno del vigente piano di governo del territorio.

PROGRAMMA DI VALORIZZAZIONE

Data Istituzione

[2] Il documento "Istanza in Bollo" riporta in modo erroneo il nome del soggetto presentante richiesta di autorizzazione, SKY-MINE srls al posto del nome corretto SKI-MINE srls (correttamente indicato sul timbro a piè pagina dello stesso). Anche nelle tavole è indicato il richiedente con il nome sbagliato (oltre ad una profusione di nomi e loghi differenti).

[3] Nel fascicolo, a seconda del documento, sono menzionati 4 o 5 cantieri minerari interessati da valorizzazione: Gaffione, Spiazzo, Berbera, Stentada e 2° livello miniera Gaffiona. Solo a pag. 61 è chiaramente esplicitato che sono oggetto della presente istanza i Ribassi Gaffione e Spiazzo, seppure tutti i cartigli dei documenti riportino anche i cantieri Stentata e Berbera.

REGIONE LOMBARDIA CONSIGLIO REGIONALE

Nel 1999 è stato creato il **Parco Minerario Ing. Andrea Bonicelli**, iniziativa fortemente voluta dall'amministrazione locale, che partendo dalla riqualificazione delle vecchie miniere dismesse, ha saputo creare un'opportunità di reddito sul territorio, grazie all'utilizzo turistico-storico-didattico e museale del patrimonio minerario presente sul territorio.
La documentazione dell'istanza Gaffiona riporta integralmente le motivazioni per l'istituzione del succitato parco e il progetto di fattibilità per il recupero dell'area "Spiazzo", "Gaffione" e "Stentata" con relativi cantieri minerari.
Inoltre, in questa sezione è riportato che la soc. coop. Ski Mine a r.l. era titolare di un **Permesso di Ricerca** per barite, fluorite e associati rilasciato dalla Regione Lombardia.

Programma di Valorizzazione

Il Programma di Valorizzazione è corredato da un **Documento organizzativo dell'attività di valorizzazione** che fa riferimento al Permesso di Ricerca Spiazzi-Gaffione e che comprende gli ordini di servizio con le norme di comportamento generale per tutto il personale operante all'interno del permesso di ricerca. Seguono poi le norme di comportamento specifiche per i lavori in sotterraneo, le norme di comportamento per i visitatori e gli ordini di servizio per i conducenti del trenino e le guide, i cui documenti fanno riferimento ai cantieri Spiazzi-Gaffione e 2° livello Gaffiona e Stentada-Berbera. In calce a tali documenti è indicato, quale Responsabile della Sicurezza, il Per. Min. Giuseppe Sanfilippo. Infine, è specificata una procedura con le misure di emergenza in caso di incidente o incendio.
Per quanto riguarda le **reti tecnologiche**, mostrate nella Tav. 4 Sicurezza in scala 1:500, sono individuati un impianto di illuminazione dall'imbocco del ribasso Gaffione sino alla riservetta degli esplosivi (i primi 160 ml della galleria) e un impianto elettrico misto per illuminazione e forza motrice lungo tutto il percorso a piedi. Lungo il percorso è predisposta anche apposita cartellonistica di servizio in cui è evidenziato come raggiungere l'uscita in caso di emergenza e gli estintori a polvere. Inoltre, viene riferito che la società Ski Mine ha dato mandato per installare un impianto telefonico in sotterraneo per le comunicazioni interne e per le chiamate dirette al numero di emergenza.
La **presenza di acque in sottosuolo** nei cantieri visitabili è legata alle precipitazioni meteoriche che entrano in sotterraneo dai fornelli di aereazione. Le vie di carreggio sono provviste di rigole per captare le acque e convogliarle verso l'esterno grazie alla pendenza delle gallerie.
La **ventilazione** delle gallerie del circuito di visita è naturale, dovuta alla presenza di numerosi imbocchi posti a differenti livelli, ed è stata verificata con opportune misure di velocità del flusso d'aria nei punti di sosta del circuito di visita, di cui viene allegato uno schema della ventilazione con i punti di misura e relativi valori (Allegato 11).
La descrizione dettagliata dell'**itinerario di visita** si trova nella Parte Terza del fascicolo dell'istanza ed è visibile nelle Tavole 2 e 3, alla scala 1:500. Si specifica che solo i Cantieri denominati Bassi sono oggetto della richiesta di autorizzazione regionale, sebbene nella Tavola 1 siano illustrati anche i Cantieri Alti (Ribassi Berbera e Stentada) che potranno essere oggetto di una futura richiesta di autorizzazione.
Il percorso di visita inizia dal piazzale a ridosso del Ribasso Gaffione a quota 1.244,7 m slm, ove sono state realizzate strutture per l'accoglienza dei visitatori e il rimessaggio del trenino minerario. L'accesso in sotterraneo avviene, infatti, con un locomotore elettrico "Joung" da 16 kW a scartamento da 600 mm cui sono legati due vagoncini a rimorchio per il trasporto dei visitatori. Dopo un primo tratto in trenino la visita procede a piedi lungo un circuito ad anello e termina all'esterno a piedi con uscita dall'Imbocco Spiazzo a quota 1.216 m slm. Attraverso un comodo sentiero nel bosco, la visita torna al punto di partenza al Ribasso Gaffione. Nel 2° livello della Miniera Gafifiona sono stati allestiti laboratori didattici per le scolaresche.

REGIONE LOMBARDIA CONSIGLIO REGIONALE

Le visite in miniera sono gestite dall'*Associazione Scoprivaltrompia*, la stessa associazione che si occupa della gestione delle visite dei siti minerari Marzoli a Pezzaze e S. Aloisio a Collio-Bovegno, entrambi in Alta Valle Trompia, in provincia di BS.

Fig.1: Il percorso lungo la camera di coltivazione

Fig.2: Laboratorio didattico

OBIETTIVI DI FORMAZIONE PER IL PERSONALE

La **formazione delle guide** che gestiscono le visite in miniera è stata curata dal Sistema Museale della Valle Trompia, dapprima in sinergia e stretta collaborazione con l'Agenzia Parco Minerario dell'Alta Valle Trompia, e successivamente, a seguito della chiusura di quest'ultimo, attraverso un proprio comitato tecnico scientifico. Le guide di Scoprivaltrompia gestiscono non solo le visite in sotterraneo, ma anche quelle all'esterno, lungo il percorso che abbraccia l'intera Valle Trompia denominato "La via del ferro e delle miniere", creato dal Sistema Museale della Comunità Montana di Valle Trompia in sinergia con gli enti locali del territorio.

Il **corso di formazione per le guide** prevede 25 ore di lezioni tecniche e pratiche, escluse quelle di primo soccorso tenutesi in altra sede. A titolo di esempio, è riportato il programma delle lezioni del corso che si è tenuto nel 2008. Gli argomenti trattati riguardano la cultura materiale, l'archeologia industriale e la storia sociale della tecnica; l'inquadramento storico-sociale ed ambientale della Valle Trompia; la storia dell'attività mineraria locale e dell'intera valle; la storia dell'attività siderurgica; le tecniche di arte mineraria; nozioni di geologia e mineraria; le tecniche di accoglienza e comunicazione e un corso di aggiornamento in lingua inglese.

Per quanto riguarda gli operatori di Scoprivaltrompia, è indicato l'organigramma della sicurezza.

Elenco delle macchine utilizzate per l'attività di valorizzazione

All'interno del circuito di visita è presente un trenino minerario costituito da un **Locomotore Elettrico Joung da 16 kW** con scartamento da 600 mm, originale, al quale è stato sostituito il corpo batterie. Questo locomotore traina **due vagonetti** di derivazione mineraria adattati per il trasporto delle persone con opportuni sistemi di chiusura e di sicurezza. È presente anche un altro **locomotore elettrico Joule** quale macchina di scorta.

Non sono presenti altri macchinari attivi nella zona del circuito di visita.

PROGETTO DI VALORIZZAZIONE

Il Progetto di Valorizzazione comprende un inquadramento territoriale generale della provincia di Bergamo con le sue vie di comunicazione e le infrastrutture di trasporto. Segue un'analisi ambientale e paesaggistica, realizzata dalla Provincia di Bergamo, sull'ambito 17 – Valle di Scalve. Sono descritti un inquadramento geografico, un quadro dell'ecologia del paesaggio con carte dei disturbi e del sistema degli spazi aperti, un quadro naturalistico che affronta gli aspetti geomorfologici e idrografici, quelli floristico-vegetazionali, ecologici e faunistici.

Sono prodotti anche una **cartografia** CTR (Allegato 0), una aerofoto generale in scala 1:20.000 e una di sito in scala 1:2.000.

REGIONE LOMBARDIA CONSIGLIO REGIONALE

INQUADRAMENTO GEOLOGICO E GEOMORFOLOGICO

Per quanto riguarda i cenni geologici, è stata presentata una relazione geo-mineraria con cenni di idrogeologia, la cui intestazione fa riferimento alla *Ricerca mineraria di barite, fluorite e associati "Ing. Andrea Bonicelli"*[4] *sito in Comune di Schilpario (Bergamo)* realizzata dal tecnico minerario Per. Min. Giuseppe Sanfilippo.

Si riporta l'inquadramento nella Carta Geologica d'Italia dell'area per la quale si richiede il permesso di ricerca, cui segue una breve descrizione delle formazioni del Bacino Lombardo: Verrucano Lombardo, Servino, Carniola, Calcare di Esino, Calcare Metallifero Bergamasco, Formazione di Breno, Terreni di copertura alluvionale o detriti di falda. Dopo alcuni cenni di tettonica generale e locale, viene indicato che le formazioni interessate dalla mineralizzazione oggetto di ricerca sono il Verrucano e il Servino, con **giacimenti consistenti di barite, fluorite e siderite**, a volte associati, di sovente distinti. Infine, sono accennate le caratteristiche idrologiche ed idrogeologiche del sito.

Un altro inquadramento geologico è fornito all'interno della relazione tecnica sulla stabilità dei vuoti in sotterraneo del Dott. Geol. Davide Lombardi.

INQUADRAMENTO STORICO

L'inquadramento storico descrive sia le tappe salienti dell'attività estrattiva in Valle di Scalve, riportando anche citazioni storiche, sia come si svolgeva il lavoro dei minatori nel passato.

La Valle di Scalve è stata uno dei principali poli minerari della Lombardia grazie ai suoi giacimenti di siderite (carbonato di ferro). Grazie alla vocazione mineraria della valle si è favorito l'insediamento antropico di popolazioni conoscitrici dei metalli dalle quali si è sviluppata un'economia del ferro.

Sin da epoche antecedenti a quella romana venivano coltivati ferro, rame e cadmio in Valle di Scalve. È poi nel 1488 che la Serenissima Repubblica di Venezia impartisce la legge mineraria alla valle. Nel 1600, grazie all'avvento della polvere pirica, aumenta la produzione di minerale, e nel 1800 sono introdotti miglioramenti tecnici nel funzionamento dei forni fusori. Nel 1936, le grandi società come Falck-Breda-Ilva rilevano le concessioni minerarie dai privati e iniziano uno sfruttamento intensivo dei giacimenti di ferro. Nel 1972 le miniere scalvine cessano ogni attività.

VALUTAZIONE DELLA STABILITÀ GLOBALE E LOCALE

La verifica di stabilità dei cunicoli della miniera Gaffiona è stata prodotta dal Dott. Geol. Davide Lombardi nel 2015, su incarico della società Ski-Mine, tramite un rilievo geomeccanico in sotterraneo degli affioramenti più significativi ubicati nei pressi della calotta e dei piedritti degli imbocchi dei Ribassi Gaffione e Spiazzo. Le 6 stazioni di misura sono identificate nella cartografia in scala 1:1.000 allegata alla relazione tecnica. La caratterizzazione è avvenuta secondo il metodo ISRM (*Quantitative description of discontinuities in rock masses*, 1978).

Complessivamente l'ammasso roccioso presenta caratteristiche geomeccaniche mediocri (valore di RMR=rock mass rating tra 60 e 41 e classe III di Bieniawski) determinati dal grado di alterazione e di fratturazione della roccia presente. Il punteggio peggiora all'uscita lato Spiazzo.

Si consiglia di visionare l'intero cavo durante sopralluoghi da effettuare con cadenza costante e a seguito di forti precipitazioni; di monitorare lo stato di fessurazione della calotta soprattutto in corrispondenza degli imbocchi e della galleria mineraria. Si suggerisce poi di effettuare il disgaggio locale dei volumi rocciosi che

[4] Si fa riferimento ad un Permesso di Ricerca di cui non si comprende il collegamento e/o i punti di contatto con la porzione di gallerie della presente istanza oggetto di richiesta di autorizzazione a Regione Lombardia.

REGIONE LOMBARDIA CONSIGLIO REGIONALE

appaiono instabili e si sottolinea che sono stati osservati situazioni locali di parziale instabilità durante il rilievo. Si suggerisce di ripetere le misure e i rilievi geomeccanici ogni sei mesi.
Si attesta, infine, che le opere in progetto sono da ritenersi in una condizione di stabilità nei punti rilevati.

BUSINESS PLAN

Il Business Plan presentato è basato sull'esercizio finanziario del 2015 fornito dalla società SKI-MINE alla quale il Comune di Schilpario ha affidato la sua gestione. Sono indicati costi totali per € 46.800, mentre i ricavi ottenuti dai visitatori, previsti per un numero pari a 6.000, ammonterebbero a € 48.000.

REGIONE LOMBARDIA CONSIGLIO REGIONALE

SCHEDA MONOGRAFICA SITO MINERARIO VALORIZZATO – ISTANZA 8

ANAGRAFICA

Denominazione sito

Miniera "TASSARA – S. ALOISIO"

Localizzazione

nei Comuni di Collio e Bovegno (BS)

La **richiesta di rilascio di autorizzazione regionale**, con esplicito riferimento alla l.r. 28/2009 e al r.r. 2/2015, è stata **presentata dall'Immobiliare Villa Seccamani Srl – società unipersonale con sede a Leno (BS), nella persona dell'amministratore unico Biemmi Dott. Vittorio**, alla Regione Lombardia, Struttura Cave e Miniere, Direzione Ambiente, Energia e Sviluppo Sostenibile **in data 15.07.2015**, per la valorizzazione a fini didattico-culturali e ludico-sportivi di una porzione di gallerie della **Miniera TASSARA – S. ALOISIO**, tra i livelli a quota 766 e 786 m s.l.m., situata nei Comuni di Collio e Bovegno, sul versante destro della Valle Trompia (BS), lungo il versante occidentale del bacino idrografico del Fiume Mella, alle pendici del Monte Visigno. Per soli scopi di sicurezza, è previsto anche lo sfruttamento dell'accesso Vallona posto a 724m s.l.m., come uscita di emergenza.

Il compendio immobiliare della miniera è dislocato quasi completamente in territorio di Collio, con le aree esterne di acceso alla struttura, l'ex piazzale di carico, gli edifici destinati alla lavorazione del minerale e agli uffici; mentre quasi tutte le gallerie minerarie, i siti estrattivi sotterranei dismessi, risultano invece interessare il territorio comunale di Bovegno, tra la Valle del torrente Valdardo e la Valle del Duras.

La Domanda è stata redatta per conto dell'Immobiliare Villa Seccamani srl -Gruppo Cassa Padana BCC- da un'articolata compagine di progettisti così distinti a seconda delle aree tematiche:

- Valorizzazione → Ing. Minerario Claudia Chiappino, Arch. Fabio Bonetti, Arch. Alessandro Beber, Arch. Giancarlo Beltracchi e Arch. Debora Maria Tenchini;
- Geologia → Dott. Luigi Fumagalli e Dott. Fiorenzo Innocenti;
- Natura e Ambiente → Naturalista agrotecnico Gianbattista Rivellini;
- Fisica degli ambienti sotterranei → Prof. Giovanni Badino;
- Sicurezza → Dott. Alessandro Gola;
- Impianti → Per. Ind. Egidio Negretti.

INQUADRAMENTO AMMINISTRATIVO E URBANISTICO

La domanda è corredata dalla **dichiarazione di attestazione della disponibilità delle aree e degli immobili** in cui è specificato che il sito oggetto dell'intervento di valorizzazione è di **proprietà dell'Immobiliare Seccamani srl**, in forza dell'**atto di compravendita di ramo d'azienda**, stipulato in data 25.07.2015[5] fra l'Agenzia Parco Minerario dell'Alta Valle Trompia Società Consortile a Responsabilità Limitata in Liquidazione e l'Immobiliare Villa Seccamani srl – società unipersonale, a rogito dell'Avv. Alberto Rotondo, nr. di rep. 293839, nr. di racc. 18524, registrato a Brescia 2 il 01.08.2014, al nr. 16252/IT.

Viene allegata **copia dell'atto** (di 25 pagine).

Al momento della sottoscrizione dell'atto, era la società Agenzia Parco Minerario Alta Valle Trompia scsrl in liquidazione ad esercire l'attività di sviluppo economico, sociale e territoriale, nei Comuni di Collio e Bovegno, in forza della concessione mineraria "Arianna" per la coltivazione della miniera di siderite S. Aloisio – Alfredo.

[5] La data indicata nella dichiarazione, pag. 1 dell'allegato m riporta in modo sbagliato l'anno in cui è stato siglato l'atto, i.e. 25.07.2015 al posto della data corretta 25.07.2014, indicata nel medesimo allegato a pag. 6.

REGIONE LOMBARDIA CONSIGLIO REGIONALE

Il **ramo di azienda** oggetto di compravendita comprende l'attrezzatura, gli arredi, e tutti i beni riportati nell'allegato A dell'atto, e il complesso industriale adibito a sovrastruttura della concessione mineraria ormai dismesso e composto da:

- **unità immobiliari site nel Comune di Bovegno**, identificate al catasto dei fabbricati al foglio 17, sezione NCT, mappale 63 graffato al mappale 65, e al catasto dei terreni al foglio 17 con i mappali 73, 20, 67, 69, 71, 15;
- **unità immobiliari site nel Comune di Collio**, identificate al catasto dei fabbricati al foglio 28, sezione NCT, mappale 314 graffato al mappale 66 del foglio 29, e al catasto dei terrei al foglio 29 con il mappale 69.

Le planimetrie sono riportate nell'allegato B dell'atto, insieme ai **Certificati di Destinazione Urbanistica** dei comuni su cui insiste il ramo di azienda:

- il Comune di Bovegno certifica che:
  - i mappali 67, 69, 71 e 73 del foglio 17 sono soggetti alla prescrizione urbanistica *STRADA*;
  - il mappale 20 del foglio 17 è soggetto alla prescrizione urbanistica *zona A (Agricola)*;
  - i mappali 63, 65 e 15 del foglio 17 sono fabbricati ricadenti nella *zona A (Agricola)*;
- il Comune di Collio certifica che:
  - il mappale 29 del foglio 29 è classificato *Zona E1 Agricola*;
  - il mappale 29 del foglio 69 è classificato *Parte zona E2 Boschiva e Parte Zona E1 Agricola;*
  - il mappale 28 del foglio 314 è classificato *Parte Zona E2 Boschiva e Parte Zona E1 Agricola*.

Oltre a quanto riportato nell'atto notarile, tutte le aree interessate dalla valorizzazione, che computano per complessivi 351.188 m^2, sono mostrate nella Mappa catastale estratta dal Geoportale della Comunità di Valle Trompia[6].

Per quanto attiene alle **pertinenze minerarie in sottosuolo**, si richiamano gli estremi degli atti della concessione mineraria, a cui far riferimento per definire limiti e beni correlati:

- decreto G.R. Lombardia n.237 del 10.01.2002, Direzione Generale Qualità dell'Ambiente, che definisce la **Concessione Mineraria "Arianna"**;
- decreto G.R. Lombardia n.1510 del 20.02.2007, Direzione Generale Qualità dell'Ambiente, che definisce la **Revisione del perimetro con riduzione alle sole consistenze della S. Aloisio, delle aree oggetto di Concessione Mineraria**;
- decreto G.R. Lombardia n.192 del 19.01.2015, Direzione Generale Qualità dell'Ambiente, che definisce la **nuova intestazione della Concessione Mineraria "Arianna" all'Immobiliare Villa Seccamani srl** (il presente decreto costituisce l'Allegato O della presente istanza).

Data Istituzione

Il complesso minerario Tassara – S. Aloisio è stato valorizzato a fini museali e turistici negli anni 2006-2008, con la realizzazione di percorsi museali e avventura che hanno interessato sia attività da svolgersi negli edifici e nelle aree esterne pertinenti, che nel sottosuolo, con visite guidate ai vuoti e alle gallerie minerarie. Successivamente alla chiusura dell'Agenzia Parco Minerario Valle Trompia, il complesso è stato abbandonato per otto anni, e successivamente, con questa istanza, ne è chiesta autorizzazione per la sua nuova valorizzazione.

PROGRAMMA DI VALORIZZAZIONE

[6] Le destinazioni d'uso indicate nell'allegato m sembrano differire leggermente da quelle indicate nell'atto notarile dell'allegato m.

REGIONE LOMBARDIA CONSIGLIO REGIONALE

Il Programma di Valorizzazione è corredato da un **documento organizzativo dell'attività di valorizzazione**, nel quale si specifica che l'Immobiliare Villa Seccamani, tramite relativo contratto, dà in appalto alla società **Ski-Mine**[7] la gestione, fruizione e valorizzazione della Miniera S. Aloisio. Nello specifico alla Ski-Mine competono le seguenti attività:

- offerta turistica del percorso avventura allocato presso la struttura "Tassara – S. Alosio";
- trekking minerario all'interno della miniera S. Aloisio;
- ogni altra attività concordata con l'Immobiliare Villa Seccamani avente per oggetto la didattica, la promozione e la divulgazione del sito minerario.

Per quanto riguarda le visite guidate del trekking minerario e la gestione del percorso avventura, la Ski-Mine si avvale della collaborazione dell'*Associazione Scoprivaltrompia*.

Nel documento viene presentato **l'organigramma delle figure principali in materia di sicurezza, igiene del lavoro e polizia mineraria**, di cui si cita, ad esempio il Direttore responsabile dei lavori e il Responsabile del Servizio di Prevenzione e Protezione dai rischi nella persona del P. Ind. Min. Giuseppe Aldo Sanfilippo.

Si riportano gli **ordini di servizio e le norme** di comportamento per accoglienza, di comportamento per i visitatori, per le guide. Sono altresì descritte le procedure generali da mettere in atto in caso di emergenza antincendio, prevedendo comportamenti da adottare in caso di evento pericoloso, di incendio controllabile o incontrollabile, in caso di segnale di allarme (incendio o pericolo generico), avvertenza in caso di incendio, nonché i compiti degli addetti alla gestione delle emergenze.

Obiettivi di formazione per il personale

Tutte le **guide ecomuseali** hanno ricevuto una formazione inerente agli **aspetti dell'antincendio e del primo soccorso**. Oltre a ciò, hanno effettuato la **formazione generale e specifica in materia di sicurezza e igiene del lavoro**, secondo l'accordo stato-regioni, nonché quella relativa ai preposti.

Gli obiettivi futuri sono quelli di prevedere e garantire l'aggiornamento periodico delle formazioni effettuate, nonché effettuare una formazione specifica a tutto il personale sulle caratteristiche dell'ambiente minerario, sui rischi specifici in sotterraneo e sulle norme di polizia mineraria. Sono previste formazioni anche sugli aspetti storico-culturali sulla miniera in questione e sulle miniere della zona.

Per quanto riguarda l'**organizzazione dei trasporti del personale e dei visitatori**, In una prima fase sono previste visite guidate in miniera esclusivamente a piedi. È allo studio un progetto per ripristinare i binari in alcuni tratti del circuito di visita, in modo tale da far percorrere parte del circuito ai visitatori a bordo di un trenino. Per quanto riguarda i trasporti esterni alla miniera, i lavoratori, gli operatori e gli addetti possono arrivare all'interno del sito minerario con mezzi propri, in quanto vi è un ampio piazzale all'entrata della miniera e parte di esso può essere sfruttato e adibito come parcheggio. I visitatori, invece, hanno a disposizione un ampio parcheggio nel piazzale sottostante la miniera, in cui possono parcheggiare anche i pullman.

Nel sito oggetto di valorizzazione non sono al momento impiegate macchine, anche se si può ipotizzare che nel futuro possano essere utilizzate macchine ed attrezzature quali mini-escavatore, mini pala caricatrice, martello perforatore, un locomotore per trenino e vagonetti adibiti al trasporto delle persone.

Relativamente agli **impianti elettrici e di comunicazione**, si veda la nota[8]. È presente, invece, una relazione tecnica dell'impianto elettrico "as-build" e gli Interventi consigliati da realizzare.

[7] Nella documentazione a volte è riferito il nome sbagliato della suddetta società (Sky-Mine anziché Ski-Mine)

[8] Non è stato trovato l'allegato 2 in cui è detto sono descritti tali impianti. Tale documento è inserito nella lista "ELENCO ELABORATI AUT REG 15.07.15 rev_01".

REGIONE LOMBARDIA CONSIGLIO REGIONALE

Per quanto riguarda la **presenza di acque in sotterraneo**, gli studi e i rilievi effettuati escludono rischi derivanti da un potenziale accumulo di acqua nei cantieri minerari dismessi a quote superiori a quelle di intervento e reputano, inoltre, le canaline presenti, sufficienti all'eduzione delle acque.
Nell'ottica di un maggiore sviluppo delle attività di valorizzazione del sotterraneo, è indicata la necessità di effettuare sopralluoghi per esplorare i livelli antichi (sovrastanti a quota 786 m slm), con verifica della presenza o meno di acqua, e misurare le portate circolanti all'interno della miniera a tutti i livelli.
Il criterio suggerito per la manutenzione del sistema di drenaggio esistente, perfettamente funzionante, è l'effettuazione della pulizia del fondo delle canalette dopo la stagione invernale, e verifiche generali dopo piogge consistenti.
Nel corso della coltivazione della miniera Tassara – S. Aloisio, quasi tutti i livelli aperti alle diverse quote, da 720 a 910 m slm, sono stati collegati internamente con rimonte, fornelli e vecchie coltivazioni, permettendo una **ventilazione naturale dei cantieri e di tutto il sotterraneo** idonea al mantenimento delle giuste condizioni di salute e sicurezza degli operai presenti in sottosuolo.
Le condizioni di ventilazione, a seguito delle misure di velocità dell'aria nelle zone ritenute più critiche, in ottemperanza al D.P.R. nr. 128/1959, sono definite ottime per tutti i livelli percorsi dal trekking e, seppure in maniera non continuativa ed omogenea, il sistema di ventilazione è perfettamente attivo nell'area oggetto di studio e sufficiente a garantire condizioni salubri per la permanenza del personale in sotterraneo, sia per gli operatori che per il pubblico.
Per una dettagliata conoscenza della circolazione dell'aria all'interno di tutto il sistema, è richiesta una maggiore conoscenza delle geometrie e delle condizioni dei vuoti, nonché degli influssi meteorologici esterni, dal momento che possibili frane, sbarramenti e crolli di gallerie e fornelli avvenuti in tempi recenti possono aver modificato il circuito iniziale, progettato per sfruttare in maniera "industriale" i flussi dell'aria. È in programma, infatti, l'esplorazione degli imbocchi alti alle quote 900-910 m slm, oltre che dei collegamenti inferiori a quota 720 m slm tra le miniere S. Aloisio e Alfredo.
La proposta di valorizzazione della Miniera S. Aloisio prevede percorsi di visita focalizzati al turismo culturale e studentesco, attraverso **percorsi di trekking minerario in esterno ed in sotterraneo**. Viene data una completa descrizione trekking minerario in sotterraneo che riprende l'idea progettuale realizzata già negli anni 2006/2007, attraverso gallerie, rimonte/discenderie, per uno sviluppo complessivo compreso tra 1.800 e 2.000 m. Il percorso è visibile nella **planimetria del Piano di Valorizzazione** in scala 1:2.000, ove sono segnati anche gli interventi migliorativi in programma per le attività esistenti ed è ulteriormente descritto nell'Allegato D "Relazione Geologica".
I **percorsi in esterno** prevedono un percorso museale nell'edificio principale ed un **percorso avventura** negli edifici del compendio immobiliare e delle aree esterne, quali laverie, piano forni, piano del torrefatto[9].
Oltre alle visite, sono in fase di studio ed analisi anche altre attività, che non rientrano nella presente richiesta di autorizzazione dell'istanza:

- utilizzo delle ampie caverne a lato del livello Vallona da adibire conservazione e invecchiamento dei vini, per le caratteristiche isotermiche e di isolamento generale dall'esterno e dal resto della miniera;
- speleo-terapia, o "centro benessere", prevista in ambienti compresi tra i livelli 766-786 m slm, attualmente monitorati dal punto di vista della presenza di gas radon e pollini e spore aero-disperse;
- realizzazione del collegamento ferroviario tra la miniera S. Aloisio, il cantiere Filippo e l'abitato di Collio, per il quale è stato predisposto progetto, ed avviata la realizzazione di un primo tratto a partire dal cantiere S. Aloisio;

[9] I documenti del Percorso Avventura non sono stati trovati, sebbene siano indicati come a seguire dell'Allegato H.

REGIONE LOMBARDIA CONSIGLIO REGIONALE

- vari ed eventuali sviluppi di attività culturali, scientifiche e produttive con partner qualificati interessati alla sperimentazione ed implementazione di attività, tecnologie o sistemi operativi in sotterraneo.

Fig.1: Scorcio del percorso in miniera.

Fig.2: Rimonta attrezzata per il collegamento tra livelli.

PROGETTO DI VALORIZZAZIONE

Il Progetto di Valorizzazione comprende un inquadramento territoriale ed ambientale della zona mineraria dismessa e la sua localizzazione geografica tra i Comuni di Bovegno e Collio.

Le strutture appartenenti al compendio minerario dismesso S. Aloisio occupano una vasta aera esterna di ca. 20.000 m^2 con quota di riferimento 720 m slm, corrispondente all'ingresso della galleria Vallona, e 800 m slm corrispondente all'area di arrivo del percorso ferrato che porta a Collio (non oggetto dell'attuale richiesta di autorizzazione di valorizzazione, ma in fase di studio per futuro recupero).

Le aree di progetto non risultato interagire con aree di rilevanza ambientale, mentre **sono soggette a vincolo ambientale**, in considerazione del reticolo idrografico del Fiume Mella e del Torrente Valdardo: il vincolo, per cui è necessaria autorizzazione ambientale, è quello connesso alle fasce di rispetto dei fiumi, poiché gli immobili minerari sono edificati in aderenza all'alveo naturale del Valdardo e del Mello.

È prodotta una relazione con analisi di tipo paesistico ed approfondimenti naturalistico, botanici e vegetazionali in cui sono analizzati anche gli spetti legati alle vedute e proposti interventi di riqualificazione vegetazionale e miglioramento ambientale.

L'accesso al complesso minerario Tassara – S. Aloisio avviene tramite due punti carrai posti sulla S.P. BS 345, uno in corrispondenza dell'ex piazzale di carico adibito ora a parcheggio della struttura, e l'altro, tramite via privata dalla S.P., in zona Vallona, che conduce al piazzale alto della miniera S. Aloisio e utilizzato esclusivamente dagli addetti alla struttura e per servizi di approvvigionamento e manutenzione.

Esiste un ulteriore accesso al complesso, oggi non fruibile, sempre dalla S.P. BS 345, in corrispondenza del ponte in zona ex macello a Collio. Questo, tramite percorso ferrato, consentirebbe di entrare direttamente nelle strutture della miniera S. Aloisio dalla Galleria Filippo, la cui titolarità della concessione mineraria è detenuta dal Comune di Collio.

Sono stati prodotti **rilievi topografici** aggiornati a scala 1:200 con prospetti e sezioni, **rilievi in sotterrano** a scala 1:500 per i livelli 777 e 786 della galleria S. Aloisio, livello 720 della galleria Vallona, e **rilievi in esterno** per il compendio immobiliare e gli edifici principali in scala 1:500.

INQUADRAMENTO GEOLOGICO-GEOMORFOLOGICO e GIACIMENTOLOGICO-MINEARIO

La relazione geologica, Allegato D, descrive il percorso di visita in sotterraneo, inquadra il sito all'interno delle vicende in materia di proprietà e delinea l'inquadramento geografico e geomorfologico dell'area.

Affronta, poi, l'inquadramento geologico generale, facendo riferimento alla bibliografia esistente, e alla tettonica dell'Alta Valle Trompia. Descrive le formazioni geologiche affioranti nell'area di miniera: Micascisti

REGIONE LOMBARDIA CONSIGLIO REGIONALE

del Maniva, Granodiorite di Val Navazze, Verrucano Lombardo, Servino, Carniola di Bovegno e Calcare di Angolo. Indica la presenza delle mineralizzazioni a siderite, principalmente di tipo *strata bound*, nel Servino. Le informazioni sulle mineralizzazioni sono tratte dalla Relazione geomineraria dell'Agenzia Parco Minerario Alta Valle Trompia del 12.2003. Sono poi descritti gli orizzonti del Servino ospitanti le **mineralizzazioni di siderite** coltivate nella miniera S. Aloisio, chiamati localmente "casse" (Salesina, Cagnolo, Cassa Mastra, Cime e Cepiede) e la tecnica di coltivazione per camere e pilastri.

INQUADRAMENTO STORICO

L'Allegato B presenta una ricca trattazione storica della tradizione mineraria della Provincia di Brescia.
Le prime attività estrattive iniziarono nell'età del Ferro per proseguire in epoca romana. Le miniere acquisirono importanza alla fine del Medioevo, periodo in cui erano attive una cinquantina di siti estrattivi tra Bovegno, Collio e Pezzaze. Il ferro ricavato era fuso in otto forni presenti nei comuni della Valle Trompia.
Le miniere valtrumpline erano generalmente di proprietà di imprese o strutture societarie, quelle più ricche erano di proprietà dei Signori del luogo o di mercanti di Brescia.
Nei primi anni dell'Ottocento, con l'ammodernamento delle tecniche di coltivazione, riprese l'attività mineraria, e successivamente, grazie all'introduzione di sistemi di scavo sempre più redditizi, si sviluppò un'importante attività metallurgica in tre valli bresciane: Val Trompia, Val Sabbia e Valle Camonica, con alternate fasi di prosperità.
In Valle Trompia si avvicendarono diverse proprietà, dai Ragazzoni, ai Glisenti, alla Società Altiforni di Terni.
Nonostante una crisi profonda nell'ultimo decennio dell'Ottocento, a Bovegno si stabilì un'impresa mineraria inglese (The Brescia Mining and Metallurgical Company Ltd), per coltivare piombo, argento e galena. Dopo decenni di sospensione dei lavori estrattivi, nel 1935 alcuni industriali bresciani acquisirono la concessione S. Aloisio per estrarre il ferro per alimentare i forni elettrici della Società Italghisa di Bagnolo Mella, attività proseguita fino al 1985, con i momenti migliori negli anni Cinquanta e Sessanta.

STATO ATTUALE DELLA MINIERA DISMESSA E DEL RELATIVO COMPENDIO IMMOBILIARE OGGETTO DI VALORIZZAZIONE

Il progetto di valorizzazione fa riferimento, per il **sottosuolo**, alle gallerie minerarie dismesse dei livelli 766, 777 e 786 della miniera S. Aloisio, per la realizzazione di un percorso di trekking, con interesse anche dello stato della galleria Vallona livello 720. L'asse principale della galleria S. Aloisio è il livello d'ingresso principale che non presenta particolari situazioni di degrado e/o cedimento strutturale dei vuoti. Anche gli altri livelli non mostrano particolari segni di degrado, sebbene, per mantenerne la fruibilità, siano necessari/consigliati interventi di manutenzione come disgaggi leggeri, opere per il corretto deflusso delle acque ed una integrazione impiantistica.
Per quanto riguarda il **compendio immobiliare**, sia le aree che gli edifici sono in buono stato di conservazione per quanto riguarda la stabilità strutturale, mentre sono carenti di manutenzione, essendo la società Agenzia Parco Minerario Valle Trompia fallita da almeno otto anni al momento di presentazione dell'istanza. Gli edifici, che sono stato oggetto di recupero conservativo nel 2007, necessitano di opere di manutenzione e/o interventi di adeguamento per la sicurezza. L'unico intervento strutturale urgente segnalato è quello al piano *ex Forni*.
Tutte le opere di messa in sicurezza e manutenzione, descritti nell'Allegato H, sono riportati anche nella cartografia d'insieme, tavola H 1.1 in scala 1:2.000, che costituisce la rappresentazione grafica del piano di valorizzazione.

VALUTAZIONE DELLA STABILITÀ GLOBALE E LOCALE

REGIONE LOMBARDIA CONSIGLIO REGIONALE

Nell'Allegato D è stato effettuato lo studio dell'ammasso roccioso tramite rilevamento di tre stazioni strutturali lungo il percorso in miniera, e una quarta stazione strutturale lungo il percorso dell'accesso Vallona. Dai rilievi si evince che l'assetto geostrutturale appare estremamente omogeno e che le famiglie di discontinuità maggiormente rappresentate sono ST-K1-K2.
In base all'indice RMR (Rock Mass Rating) o di Bieniawski, l'ammasso roccioso nelle prime tre stazioni di misura è definito mediocre, classe III.
L'elemento che può determinare cinematismi, in funzione dell'interazione dei diversi set di discontinuità, è l'orientamento della galleria: a tal proposito, la relazione tecnica mette in evidenza su 5 settori differenti del percorso di visita i possibili scivolamenti e i fattori di innesco.
Il **sopralluogo non ha evidenziato situazioni di particolare criticità**. Sono indicate, comunque, attività di prevenzione, quali ispezione delle gallerie aperte al pubblico e disgaggio manuale di tutte le porzioni lapidee in condizione di potenziale instabilità. Inoltre, deve essere valutata l'opportunità di proteggere le zone più fratturate mediante la posa di rete di protezione.
Per l'accesso Vallona, sono state evidenziate significative situazioni di instabilità, alcune delle quali già oggetto di interventi di messa in sicurezza con posa di reti elettrosaldate e chiodate: alcune di queste ultime, non più a contato con la parete rocciosa, testimoniano il verificarsi di distacchi.

BUSINESS PLAN

Nell'Allegato L è spiegata la fattibilità tecnico economica dell'iniziativa di valorizzazione. Viene indicato un ricavo, per la vendita di biglietti sulle differenti tipologie di percorso di visita, di 62.000 € nel 2016, con incremento annuale, sino a raggiungere circa 76.800 € nel 2020. Tali previsioni di entrate di cassa sono state ipotizzate sulla base degli ingressi registrati nel 2013 nella Miniera Marzoli di Pezzaze gestita dalla società Ski-Mine.
Per quanto riguarda gli investimenti immateriali e materiali previsti in modo graduale dal 2015 al 2019, si stimano 474.000 €. Gli investimenti sono descritti nello studio preliminare degli interventi nell'Allegato L.

REGIONE LOMBARDIA CONSIGLIO REGIONALE

SCHEDA MONOGRAFICA SITO MINERARIO VALORIZZATO – ISTANZA 9

ANAGRAFICA

Denominazione sito:

Miniera **"FOGHERA"** in località Plazza

Localizzazione:

in Comune di **Oneta** (BG)

La **richiesta di rilascio di autorizzazione regionale**, con esplicito riferimento alla l.r. 28/2009 e al r.r. 2/2015, è stata **presentata dal Comune di Oneta** (Provincia di Bergamo) alla Regione Lombardia, Direzione Generale Ambiente, Energia e Reti Tecnologiche – Struttura Ricerca Energetica e Attività Estrattiva – **in data 05.10.2018**, per la valorizzazione a fini turistici – didattico – museali, di un tratto di miniera dismessa denominata **Miniera FOGHERA**, situata in **località Plazza**, compresa fra due imbocchi posti rispettivamente **"alla quota di m 892,55" e a quota di m 903,80 s.l.m. e della lunghezza di ca. m 150,00.**

La Domanda è stata redatta per conto del Comune di Oneta (BG) dal tecnico incaricato: p.i. Sanfilippo Giuseppe Aldo (C.M.A. s.a.s.).

INQUADRAMENTO AMMINISTRATIVO E URBANISTICO

La domanda è corredata da **Dichiarazione del Comune di Oneta** che l'area interessata dal Progetto di Valorizzazione è relativa a cantieri minerari di antica escavazione, non interessata da Concessioni o Permessi di Ricerca e risulta **di proprietà comunale**, la quale ne detiene quindi la **totale disponibilità**.

In particolare il mappale 3621 del fg. 10, dove è ubicato l'ingresso della miniera a quota m 892,55 s.l.m., è di proprietà comunale, mentre il sottosuolo gode di specifico diritto di utilizzo, ai sensi dell'Atto notarile rep. 36622 del Notaio Santus dal 08.03.2011, che viene allegato alla domanda.

La domanda è corredata da **Attestazione di Destinazione Urbanistica** del Comune di Oneta dichiarante che l'area in oggetto ricade nella Zona E – "Ambiti a destinazione Agricola" e in parte in "Ambiti minerari dismessi da valorizzare".

Sono inoltre allegate Tavole come stralci del PGT, come per esempio la carta della sensibilità paesistica.

PROGRAMMA DI VALORIZZAZIONE

Il Programma di Valorizzazione inizia con una Prefazione in cui vengono riassunti lo spirito e le motivazioni che hanno guidato la nascita nel 2003 nella Val del Riso del "**Consorzio Minerario delle Valli Riso e Parina**", con la partecipazione di soggetti pubblici e privati e di cui il Comune di Oneta fa parte.

Tra gli scopi statutari del Consorzio emerge principalmente la riabilitazione dei siti minerari dismessi presenti sul territorio con finalità turistico – didattico – museali, ai fini di soddisfare esigenze e criticità emerse sul territorio in seguito alla chiusura delle miniere, legate a: aspetti occupazionali, aspetti ambientali, aspetti turistici e aspetti storico-culturali.

Segue un interessante saggio di Carlo Simoni sulla cultura materiale, l'archeologia industriale e la storia sociale della tecnica.

Il Programma è corredato da un **documento organizzativo dell'attività di valorizzazione**, che comprende gli ordini di servizio e norme per l'accoglienza e per il comportamento dei visitatori e delle guide e **un fac-simile del Documento Sicurezza e Salute.**

In questo documento sono indicati: il Titolare della **Ditta autorizzata (il Comune di Oneta**), i**l Direttore dei Lavori e il Responsabile** del Coordinamento del Servizio di Prevenzione e Protezione nella persona del P.M. Giuseppe Sanfilippo e l'Incarico **all'Ente gestore (Fattoria Didattica Ariete)**, al quale fanno capo tutte le guide e il personale necessario per lo svolgimento delle attività.

REGIONE LOMBARDIA CONSIGLIO REGIONALE

Vengono riportati Ordini di Servizio con le procedure per la **gestione delle emergenze occasionali**, e in particolare in caso di incidente e incendio.
È presente una dettagliata **analisi dei rischi** con schede di valutazione dei rischi anche per le visite guidate in miniera.
Nella seconda parte del Programma è presente una **Relazione illustrativa**, redatta dal Geom. Aldo Zubani in data 25.02.2010, per le **Reti tecnologiche**, la ventilazione del sotterraneo e l'eduzione delle acque.
Viene riportato su planimetria il piano di posizionamento della rete di illuminazione, della dotazione di apparecchi telefonici e magnetofonici e di estintori a polvere e riportati i dati tecnici di questi apparecchi.
Per quanto riguarda la **ventilazione** tutte le gallerie della miniera risultano soggette a ventilazione naturale e questa è stata verificata con opportune misure della velocità del flusso d'aria e viene allegato uno schema della ventilazione.
L'atmosfera in sotterraneo, sia per le temperature che per la buona ventilazione, viene dichiarata più che idonea per un confortevole e sicuro percorso di visita.
La presenza di **acque sotterranee** nei cantieri visitabili è stata monitorata ed è ritenuta pressoché insignificante, con la raccomandazione di sistemare comunque gli imbocchi a giorno in modo da essere difesi da eventuali invasioni d'acqua superficiale.
Nella terza parte viene illustrato **l'itinerario di visita**, che si diparte dal **Museo Etnografico** comunale, in cui si possono osservare aspetti del lavoro in miniera, per salire poi a piedi all'imbocco della miniera.
La visita è prevista in sottosuolo e permette di osservare una galleria (lunga 155 m e di sezione 3-4 m^2), un vuoto di coltivazione di 35-40 m x 15-20 m di altezza e le caratteristiche della roccia, prevalentemente calcari stratificati della Formazione del Metallifero.
È presente una **descrizione dettagliata dell'itinerario di visita**, con indicati i punti di sosta e le varie tematiche minerarie illustrate; esso si articola sia in un percorso pedonale in sotterraneo sia in un percorso di ritorno all'aperto lungo un sentiero attrezzato, entrambi illustrati da documentazione fotografica.
La planimetria del sotterraneo con il percorso di visita viene riportata, alla scala 1:500, solo nella sezione delle misure di ventilazione.
Per quanto riguarda **le guide**, queste sono delegate al Sig. Mauro Abbadini, titolare della Fattoria Didattica Ariete e dotato di esperienza pluriennale sul campo minerario - museale, che ha stipulato all'uopo una apposita **Convenzione**, che si riporta integralmente, con il Comune di Oneta.

PROGETTO DI RECUPERO

Il Progetto di Valorizzazione comprende un inquadramento territoriale, sia del sito minerario Foghera in Comune di Oneta che di altre località contigue, significative per quanto riguarda gli aspetti di storia mineraria comune. Il sito è rappresentato anche mediante una mappa catastale e ortofoto aerea.

INQUADRAMENTO GEOLOGICO E GEOMORFOLOGICO

L'inquadramento geologico riporta alcuni cenni riguardanti l'assetto geomorfologico, geologico – stratigrafico, strutturale e giacimentologico, con la descrizione dei minerali che sono stati oggetto di coltivazione in questo sito, cioè i **minerali di zinco, come blenda e calamine e quelli di piombo, galena con contenuti di argento.**
Viene riportato e messo in luce che i corpi minerari, come quello coltivato nella miniera Foghera, fanno parte di giacimenti molto estesi nella zona Val Seriana e Val Brembana, ospitati, con giaciture e morfologie variabili, in una particolare formazione calcarea del Triassico, chiamata Metallifero.

INQUADRAMENTO STORICO

REGIONE LOMBARDIA CONSIGLIO REGIONALE

L'inquadramento storico viene trattato diffusamente e affidato alla valente penna dello storico locale Luigi Furia, toccando dapprima le attività minerarie del **lontano passato**, come i Romani, il periodo medioevale e il Dominio della Repubblica di Venezia.
Gli eventi del **secolo XIX°** vengono illustrati esaurientemente, con l'alternarsi sul Distretto di Gorno di numerosi protagonisti soprattutto stranieri (inglesi e belgi), mentre la storia più recente degli **anni del '900**, viene riportata con dovizia di particolari, anche riguardo alle nuove **tecnologie** estrattive che vengono impiegate in queste miniere, come la perforazione pneumatica e i **metodi di arricchimento** del minerale come la flottazione dei solfuri e delle calamine, fino all'epilogo della chiusura di tutte le miniere del Distretto di Gorno.

VALUTAZIONE DELLA STABILITÀ GLOBALE E LOCALE

Per quanto riguarda la valutazione della stabilità globale e locale dei fronti relitti di scavo, dei vuoti minerari e delle gallerie, è allegata una **Relazione geologica tecnica**, con analisi di stabilità locale e globale e con modello numerico 3D, redatta nell'agosto 2018 dal Dott. Gian Marco Orlandi, dello Studio Associato di Geologia Spada di Spada M., Orlandi G.M., Bianchi S.
Sono state svolte **analisi 3D FEM** non lineari, utilizzando il criterio di rottura di Mohr-Coulomb per la galleria e di Hoek-Brown per la camera di coltivazione.
I risultati della classificazione dell'ammasso roccioso, **secondo RMR di Beniawsky**, indicano l'appartenenza principalmente alla **categoria mediocre (40 – 60).**
Nello stato attuale è stata riscontrata una **situazione di stabilità globale adeguata**, anche alle previsioni di utilizzo fruitivo del progetto.
In particolare, nella galleria la possibilità di distacchi dalla volta e dalle pareti costituisce un rischio basso, per quanto riguarda la camera (o stanza) di coltivazione viene consigliato invece di limitare la fruizione al tratto iniziale nella zona dei tre pilastri, in modo da garantire la stabilità delle volte nei confronti di eventuali distacchi di porzioni di strati rocciosi.
Comunque, al fine di garantire nel tempo le condizioni di sicurezza adeguate all'utilizzo fruitivo e turistico, è necessario prevedere alcune limitazioni ed alcune opere di consolidamento a carattere molto puntuale lungo il tragitto, oltre ad un piano temporizzato di controlli, manutenzioni e verifiche.

BUSINESS PLAN

Nella formulazione del Business Plan relativo alla sostenibilità economica della gestione ad uso turistico, didattico e museale della Miniera Foghera viene dato particolare risalto al fatto che l'iniziativa per il recupero del sopracitato tratto di miniera è stato fortemente voluto fin dal 2003 dall'Ente locale e dal Consorzio Minerario Valle del Riso e Val Parina, a seguito del ruolo promotore svolto dal Comune di Oneta.
Viene riportato il **rendiconto dell'Esercizio Finanziario dell'anno 2019**.

REGIONE LOMBARDIA CONSIGLIO REGIONALE

8.3. Il confronto con i gestori dei siti autorizzati

Ai fini di una verifica e del confronto delle esperienze dei siti già valorizzati, è stato organizzato un incontro con gli operatori (presso gli Uffici regionali, Milano, 7 giugno 2019).

L'incontro si è svolto secondo la seguente programmazione:

1. Illustrazione del percorso tecnico fino ad ora seguito, della programmazione finalizzata alla redazione del Programma regionale, comprensiva della verifica di assoggettabilità a Valutazione Ambientale Strategica e dello screening di Valutazione di Incidenza.
2. Individuazione dei Parchi geominerari, quale insieme dei siti minerari già valorizzati, secondo caratteristiche comuni: confronto con gli operatori.
3. Organizzazione di una visita a un sito minerario valorizzato.
4. Presentazione della scheda – questionario, quale contributo iniziale alla redazione del Programma regionale.
5. Confronto e conclusioni.

La scheda – questionario che è stata illustrata e che gli operatori sono stati invitati a compilare e restituire è la seguente:

Scheda - questionario

Anagrafica

Denominazione sito: _____

Localizzazione: _____

Data istituzione: _____

Foto

Breve descrizione:

_____
_____
_____
_____
_____
_____

Sito web: _____

REGIONE LOMBARDIA CONSIGLIO REGIONALE

Questionario

Quali interventi sarebbero auspicabili per favorire la valorizzazione del sito minerario dismesso? Indicare una graduatoria con livello di priorità.

_____

Quali sono le principali criticità riscontrate? Indicare un elenco con grado di importanza.

_____

Quali azioni non hanno prodotto risultati?

_____

Le analisi di stabilità e i relativi interventi hanno avuto costi preponderanti rispetto alle altre spese?

_____

La progettazione complessiva del sito minerario è stata difficile, costosa, …?

_____

Il sito minerario è originale o ci sono ambienti minerari ricostruiti ad arte?

_____

Quanti visitatori all'anno ha il sito minerario?

_____

Qual è il numero degli addetti del sito minerario?

_____

Quale tipologia di utenza (appassionati, turisti, studenti, …) ha il sito minerario?

_____

È garantito l'accesso ai disabili?

_____

Vi è diversificazione nelle tipologie di visita proposte (bambini, anziani, cultori della materia, …)?

_____

Quali eventi e/o manifestazioni culturali hanno avuto più successo? Indicare una graduatoria con grado di importanza.

_____

Gli interventi mirati alla museizzazione e catalogazione dei beni hanno avuto esiti positivi rispetto alle aspettative?

_____

È possibile valorizzare altri aspetti storici (rarità, metodologie di lavoro, peculiarità dell'arte mineraria, …) e con quali modalità?

_____

Quali azioni di marketing hanno avuto miglior esito? Indicare una graduatoria con grado di importanza.

_____

Sarebbe utile l'incentivazione della messa in rete dei siti minerari dismessi valorizzati?

_____

Qual è il bilancio economico del sito minerario (si autosostiene, si è ricorso a contributi, …)? Vi sono adeguati margini di guadagno, anche rispetto alle spese per gli addetti (in particolare per la sicurezza)?

_____

È stato possibile accedere a finanziamenti europei, bandi, altri finanziamenti? Se sì, quali e in che modalità.

_____

Quale ruolo ci si aspetta da Regione Lombardia in termini di coordinamento, assistenza tecnica, assistenza economica, aiuto per il reperimento di fondi, promozione, ecc.?

_____

Quali argomenti vorreste fossero presenti in una sezione del portale regionale dedicata ai Siti minerari dismessi già valorizzati?

_____

Indicazioni, suggerimenti e/o altre considerazioni:

_____

REGIONE LOMBARDIA CONSIGLIO REGIONALE

Gli aspetti più rilevanti emersi dal confronto e dalla restituzione del questionario sono di seguito sintetizzati:

elementi di criticità:

- la formazione delle guide, dal momento che allo stato attuale non esiste una normativa di riferimento per i requisiti minimi di formazione del personale che conduce i visitatori in visita nei sotterranei minerari;
- i costi rilevanti per la valorizzazione e la manutenzione dei siti, in particolare per la messa in sicurezza;
- mancanza di risorse;
- numero di visitatori insufficienti per poter affrontare interventi straordinari e/o opere di ampliamento e miglioramento, dal momento che le tariffe di accesso dei visitatori coprono le spese di gestione;
- alcune problematiche locali (es: trasferimento dei visitatori tra sito di miniera e museo).

potenzialità:

- museizzazione e catalogazione dei beni;
- possibilità di integrazione dei siti con percorsi di altro tipo, esistenti e/o in progetto (cicloturismo, trekking, …);
- la messa in rete dei siti minerari sarebbe utile per affrontare alcuni elementi di criticità e aumentare la conoscenza dei siti valorizzati.

risorse economiche:

- i siti minerari generalmente si autosostengono per quanto riguarda l'amministrazione e la manutenzione ordinaria. Per gli interventi di manutenzione straordinaria si fa ricorso a contributi;
- necessità di supporto nel reperimento di fondi.

8.4 Nomenclatura dei costituendi Parchi Geominerari in Lombardia

Iter procedurale

Nella presente Relazione i nove siti o complessi minerari dismessi già in corso di valorizzazione alla data odierna (in seguito ad Istanze presentate a Regione Lombardia e dalla medesima autorizzate) sono stati riferiti a cinque degli undici ATIM (Ambiti Territoriali di Interesse Minerario) individuati in Lombardia.

Questa operazione, giova ribadirlo, è il frutto di un'analisi critica impostata su basi scientifiche, che ha tenuto conto dei caratteri generali dei singoli siti valorizzati (geologici, giacimentologici, tecnologici, geografici, storici, economici e sociali) in confronto ai requisiti identitari degli ATIM.

L'attribuzione, con le relative motivazioni, di ciascun singolo sito valorizzato e autorizzato (e/o di più siti accorpati) all'ATIM di pertinenza, è riportata nel Cap. 8.1 della presente relazione.

Si vuole ancora una volta sottolineare che gli ATIM sono stati creati, enucleati e definiti per la Lombardia mediante un processo complesso attraverso un percorso del tutto originale che, partendo dai dati di natura geologica dei siti minerari esistenti e distinguendoli per gli specifici caratteri giacimentologici, sono stati accorpati sulla base di oggettive affinità geominerarie.

La Carta degli ATIM (All. II), oltre ad essere un documento assolutamente inedito, sotto l'aspetto concettuale, costituisce una sorta di mappatura del DNA minerario della Lombardia, rappresentando in un unico quadro d'insieme il panorama complesso e diversificato delle numerose peculiarità e valenze giacimentologiche e minerarie della regione.

Di fatto gli ATIM rappresentano le aree di riferimento per gli istituendi Parchi Geominerari, cioè una sorta di "incubatori concettuali" per la loro individuazione e definizione.

REGIONE LOMBARDIA CONSIGLIO REGIONALE

In materia è utile richiamare l'enunciato dell'art. 3 della **LR 28** che definisce i **Parchi Geominerari**, quali *ambiti territoriali caratterizzati dallo sviluppo delle attività minerarie dismesse secondo principi di unitarietà delle tecniche minerarie adottate, delle tecnologie di estrazione e lavorazione del minerale estratto, delle iniziative economiche ed industriali connesse con quelle minerarie e delle potenzialità di valorizzazione coordinata con interventi pubblico-privato*. Avendo individuato gli ATIM in coerenza con queste caratteristiche e distinti secondo limiti amministrativi, si potrà procedere alla istituzione dei Parchi Geominerari.

Il **Parco Geominerario**, ai fini del PRV, è inteso quale insieme organico di siti minerari dismessi, valorizzati e valorizzabili, appartenenti ad un Ambito Territoriale di Interesse Minerario, con caratteri unitari di oggettiva valenza scientifica per l'interesse geologico, giacimentologico e mineralogico, rilevante valore archeologico, etno-antropologico e paesaggistico-ambientale, e riconosciuta importanza storica.

Essendo la materia innovativa, non ci sono esperienze pregresse cui fare riferimento, se non casi solo parzialmente simili. Così ad esempio la Provincia Autonoma di Bolzano, l'Isola d'Elba, le Colline Metallifere Toscane, la Regione Sardegna o ancora, la Regione Valle d'Aosta hanno assimilato i loro territori ad altrettanti Parchi Minerari.

Procedendo per ipotesi in modo analogo, nel caso della Lombardia, sarebbe tutta la regione ad essere elevata al rango di "Parco Geominerario della Regione Lombardia", comprendendo nel proprio territorio tutti i siti minerari da valorizzare, attuali e futuri. L'ipotesi, seppur suggestiva e affascinante, è sembrata poco praticabile perché il territorio lombardo, pur essendo costituito per più del 40% da aree in rilievo dove affiorano estesamente corpi rocciosi ospitanti giacimenti minerari anche di notevole importanza e di minerali diversi, non può essere propriamente considerata una regione "solo" a prevalente vocazione mineraria, bensì anche industriale o agricola.

Abbiamo pertanto ritenuto che non ci fossero i presupposti per identificare tutto il territorio lombardo come un vasto Parco Geominerario.

Per contro si è ritenuto di escludere l'ipotesi di far assurgere a Parco Geominerario ogni sito minerario dismesso suscettibile di valorizzazione.

L'idea che ci è parsa alla fine più consona, e che abbiamo adottato come metodo di lavoro per l'istituzione di Parchi Geominerari, è stata quella di accorpare, ove possibile, siti minerari con maggior affinità di caratteri, secondo le modalità della LR 28.

A ciascuno dei Parchi Geominerari così individuati è stato attribuito un nome dal forte richiamo evocativo per tipo di minerale coltivato e pertinenza geo-giacimentologica, marcata identità territoriale, valenza storica delle pratiche minerarie e rilevanza economica e sociale dell'attività estrattiva.

Per ogni Parco si fa specifico riferimento al sito, o insieme di siti minerari rappresentativi, facenti parte dell'ATIM di pertinenza, identificati dal nome della miniera e distinti per competenza amministrativa (Comune di appartenenza).

Tra i parchi istituendi, priorità è stata data a quelli relativi alle nove istanze già approvate, riguardanti altrettante domande di valorizzazione di siti minerari dismessi e che, accorpate secondo i criteri esposti, hanno portato a individuare sei Parchi Geominerari, distinti come di seguito specificato.

Il Parco Geominerario della Via del Ferro della Val Trompia

I due siti Complesso Minerario **Tassara – S. Aloisio** e Complesso Minerario **Marzoli**, attribuiti all'ATIM - VAL TROMPIA - VAL CAMONICA MERIDIONALE - *MINIERE di FERRO - FLUORITE - BARITE - SOLFURI METALLICI - GIACIMENTI STRATIFORMI E FILONIANI* - , entrambi ricadenti in Provincia di Brescia, entrambi in Val Trompia ed entrambi miniere prevalentemente di ferro, possono accorparsi fra loro e diventare **"Parco Geominerario della Via del Ferro della Val Trompia"**, come riportato in epigrafe.

REGIONE LOMBARDIA CONSIGLIO REGIONALE

Questa opzione potrà ottimizzare e mettere in risalto le valenze, oltre che minerarie, giacimentologiche e geologiche (molto simili), anche quelle storiche e di archeologia industriale. Sarebbe possibile oltre che auspicabile far risaltare ed enfatizzare le relazioni fra questi due aspetti, fortemente dipendenti fra loro, nel senso che l'abbondante disponibilità di materia prima (minerali di ferro) e la capacità tecnologica di estrarla e trattarla (industria mineraria), ha di fatto costituito la condizione necessaria e il substrato fertile alla nascita e lo sviluppo dell'importante e rinomata industria metallurgica locale.

A puro titolo di esempio, all'ingresso delle miniere autorizzate come visitabili, potrebbe essere esposto un cartello identificativo come quello riportato nella cartografia seguente:

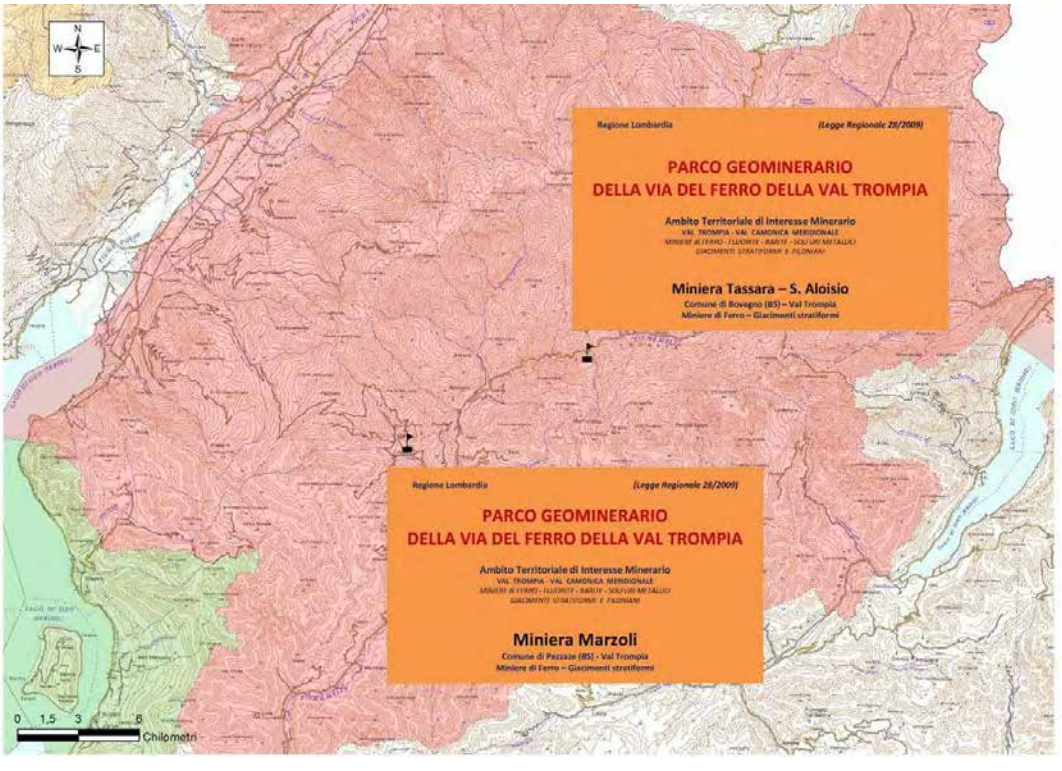

Il Parco Geominerario della Via del Ferro delle Orobie

Il sito Complesso Minerario **Gaffiona**, attribuito all'ATIM - ALTE VALLI CAMONICA - SCALVE - SERIANA – BREMBANA - *MINIERE di FERRO - BARITE - SOLFURI METALLICI - GIACIMENTI STRATIFORMI E FILONIANI* - ricade invece in Provincia di Bergamo, in Valle di Scalve e, pur essendo una miniera di ferro con notevoli somiglianze giacimentologiche con le due precedenti in Val Trompia, è pertinente ad un altro ATIM ed ha valenze storico – geografiche, sociali e di archeologia industriale sensibilmente diverse, essendo più legato agli sviluppi industriali delle vicine Val Seriana e Val Camonica.

Escludendo l'opzione di accorpamento con l'importante e seppur vicino Distretto Piombo – Zincifero di Gorno, per mancanza di elementi giacimentologici comuni, questo sito può rimanere indipendente e costituire una specie di nucleo per iniziative future nelle aree contermini, andando a costituire il **"Parco Geominerario della Via del Ferro delle Orobie"** (come riportato in epigrafe), interfacciandosi con le attività proto-industriali valorizzate, come magli, forni, dell'attigua pure bergamasca Val Seriana.

REGIONE LOMBARDIA CONSIGLIO REGIONALE

In quest'ultimo caso esisterebbe quindi non solo la possibilità di interagire con i "vicini di casa", ma di inserirsi in un contesto a più largo respiro, che va ad abbracciare realtà minerarie e industriali, geografiche e sociali, giacimentologiche e naturalistiche che sono, sì spalmate sopra un territorio montuoso molto ampio, trans-vallivo, da tempo pervaso da un flusso turistico di notevole entità, ma anche legate fra loro da un filo conduttore immateriale, ma ben presente nel tessuto storico e sociale: le attività minerarie e metallurgiche per il ferro.

A puro titolo di esempio, all'ingresso delle miniere autorizzate come visitabili, potrebbe essere esposto un cartello identificativo come quello riportato nella cartografia seguente:

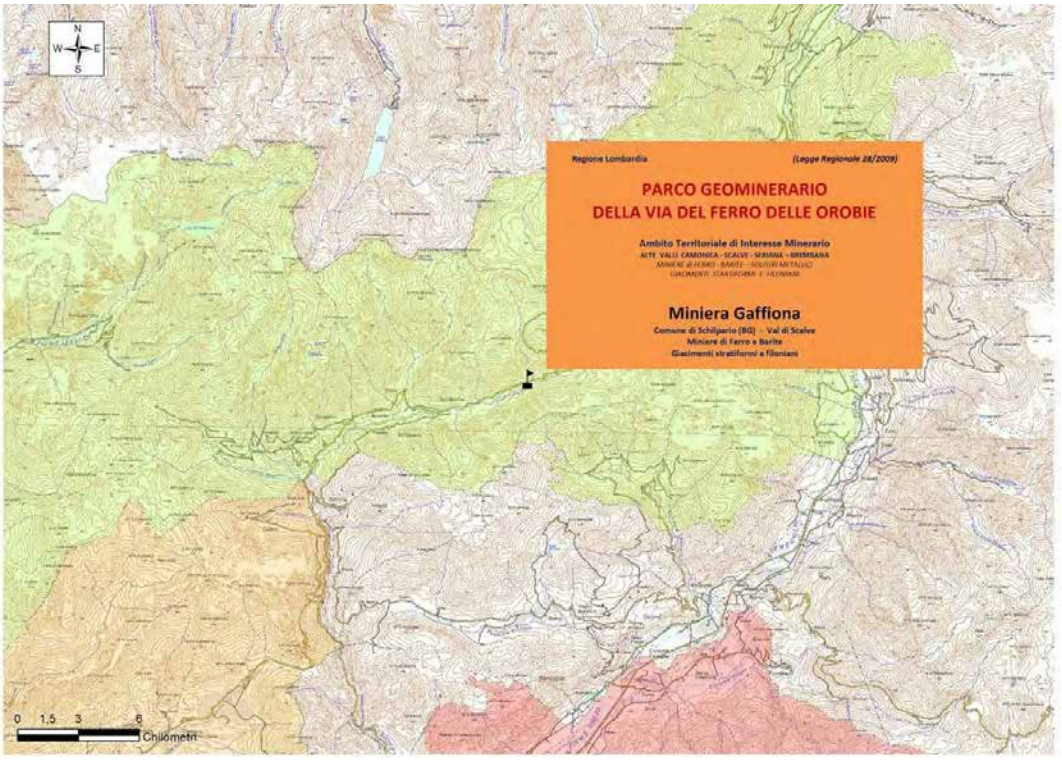

Il Parco Geominerario della Via del Piombo e Zinco delle Orobie

I due siti Complesso Minerario **Costa Jels** e Complesso Minerario **Foghera**, attribuiti all'ATIM - MEDIA VAL BREMBANA – MEDIA VAL SERIANA - *MINIERE di PIOMBO - ZINCO - FLUORITE – BARITE - GIACIMENTI STRATIFORMI E COLONNARI NEL METALLIFERO TRIASSICO* - , ricadono nella medesima valle tributaria della Val Seriana, la Valle del Riso, in Provincia di Bergamo, e sono entrambe due miniere di piombo e zinco, molto vicine topograficamente.

Dal punto di vista della geologia e dei giacimenti sono molto simili e strettamente imparentate, perché i corpi minerari oggetto di coltivazione sono ospitati nel Metallifero Triassico, una formazione geologica di calcari, fertile per la presenza costante di mineralizzazioni a Pb – Zn – F – Ba, che si estende con continuità in senso Est – Ovest per decine di chilometri nelle valli orobiche e che è marcato lungo tutto il suo sviluppo da numerosi siti minerari dismessi.

Accorpando questi due siti si va a costituire il **"Parco Geominerario della Via del Piombo e Zinco delle Orobie"** (come riportato in epigrafe).

REGIONE LOMBARDIA CONSIGLIO REGIONALE

Questa opzione potrà ottimizzare e mettere in risalto le valenze, oltre che minerarie, giacimentologiche e geologiche (molto simili e legate strettamente al Metallifero Triassico), anche quelle storiche e di archeologia industriale, presenti in modo importante nella Val del Riso come impianti di trasporto (teleferiche, decauvilles), di trattamento (laverie) e raffinazione del minerale (industria metallurgica locale).

A puro titolo di esempio, all'ingresso delle miniere autorizzate come visitabili, potrebbe essere esposto un cartello identificativo come quello riportato nella cartografia seguente:

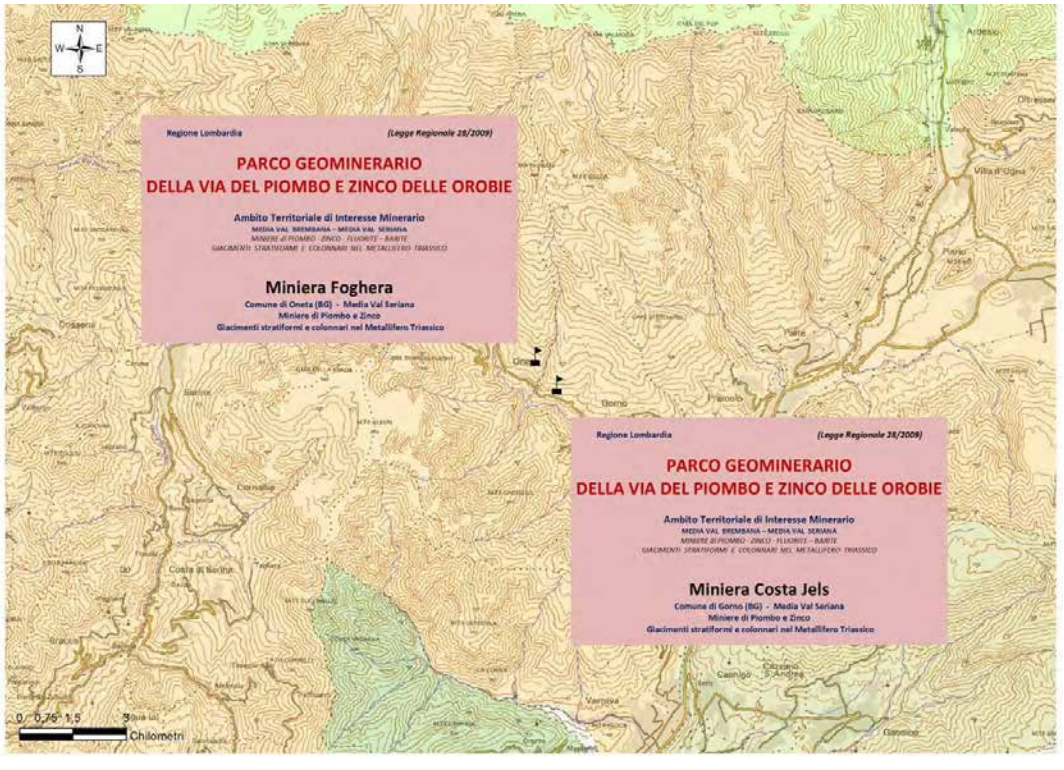

Il Parco Geominerario della Fluorite delle Orobie

La miniera **Paglio Pignolino**, attribuita all'ATIM - MEDIA VAL BREMBANA – MEDIA VAL SERIANA - *MINIERE di PIOMBO - ZINCO - FLUORITE – BARITE - GIACIMENTI STRATIFORMI E COLONNARI NEL METALLIFERO TRIASSICO* - ubicata nella media Val Brembana, possiede i caratteri per diventare **"Parco Geominerario della Fluorite delle Orobie"** (come riportato in epigrafe).

Dal punto di vista della geologia e della giacimentologia il giacimento a fluorite (prevalente), con corpi colonnari e stratiformi, è ospitato nei calcari del Metallifero Triassico, come le due precedenti.

In questo caso potrebbe essere valorizzata, come aspetto di archeologia industriale, anche la presenza di un impianto di trattamento (laveria) dismesso, presente in valle Brembana, mettendo l'accento più sul minerale fluorite che, a differenza del minerale piombo – zincifero, ha una storia più recente legata solo al secolo XX, e agli aspetti tecnologici legati al suo processo di trattamento e utilizzo come minerale industriale.

Essendo topograficamente molto vicini alla miniera di Paglio Pignolino, si potrebbero inglobare nel costituendo Parco Geominerario, dedicandovi una sezione ad hoc, anche i suggestivi ed estesi scavi in sotterraneo (parzialmente dismessi) del locale e pregiato Marmo Arabescato Orobico.

REGIONE LOMBARDIA CONSIGLIO REGIONALE

Questi “marmi” giacciono direttamente a letto della mineralizzazione a fluorite e le coltivazioni a camere e pilastri che si affacciano in finestra sulla strapiombante Val Parina, unitamente alle pareti verticali degli scavi a cielo aperto, rappresentano scenari unici e molto suggestivi.

Il risultato finale potrebbe suonare così: Parco Geominerario della Fluorite e del Marmo Arabescato Orobico.

A puro titolo di esempio, all’ingresso delle miniere autorizzate come visitabili, potrebbe essere esposto un cartello identificativo come quello riportato nella cartografia seguente:

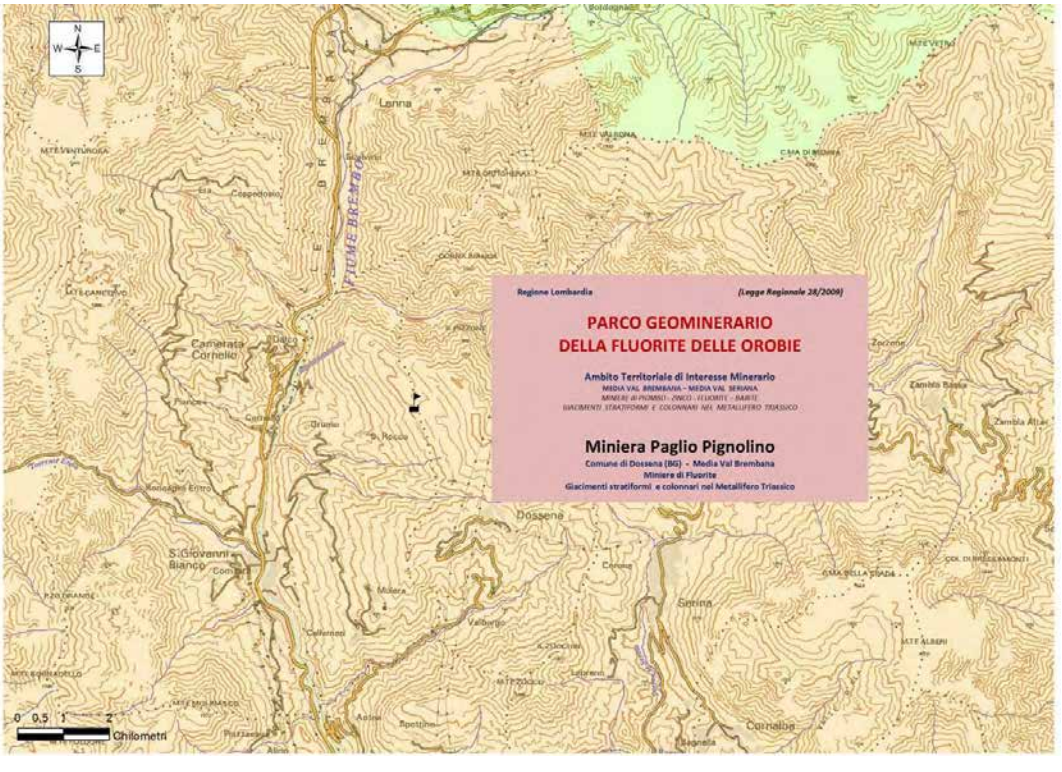

Il Parco Geominerario della Valsassina

I due siti Complesso Minerario **Cortabbio** e Complesso Minerario **Piani Resinelli** attribuiti all’ATIM - VALSASSINA – VAL VARRONE – VALTORTA - *MINIERE di SOLFURI METALLICI - BARITE – FERRO - GIACIMENTI FILONIANI E STRATIFORMI* - ricadono entrambi in Valsassina in Provincia di Lecco.

Mentre il primo (Cortabbio) è una miniera di barite, con accessori solfuri metallici come galena argentifera, che ha coltivato un corpo minerario di tipo filoniano, sub verticale, incassato negli scisti del Basamento pre-Paleozoico, il secondo (Piani Resinelli) è una miniera di piombo e zinco che ha coltivato corpi colonnari sub orizzontali, concordanti con la stratificazione dei calcari del Metallifero Triassico.

Sebbene quindi le due miniere siano per quanto riguarda l’aspetto giacimentologico molto diverse, ricadono nello stesso ATIM in quanto gravitanti all’interno di un bacino estrattivo considerato abbastanza omogeneo dal punto di vista storico e geografico.

Si sottolinea che i due siti dismessi sono stati oggetto di valorizzazione e vengono gestiti da un unico soggetto giuridico, la Società Grignolo Miniere Geologia Ricerche e Turismo s.r.l.

Inoltre la visita congiunta di questi due siti permetterebbe di illustrare e confrontare in modo didatticamente proficuo le differenze sensibili fra le morfologie dei due giacimenti, la situazione geologica

REGIONE LOMBARDIA CONSIGLIO REGIONALE

molto differente, le diverse tecniche di coltivazione, che rispecchiano anche le epoche diverse di sfruttamento, più recenti per Cortabbio.

Considerando la sensibilizzazione del visitatore intorno a queste tematiche un valore aggiunto, è pertanto auspicabile un accorpamento di questi due siti, che andranno a costituire il **"Parco Geominerario della Valsassina"** (come riportato in epigrafe).

A puro titolo di esempio, all'ingresso delle miniere autorizzate come visitabili, potrebbe essere esposto un cartello identificativo come quello riportato nella cartografia seguente:

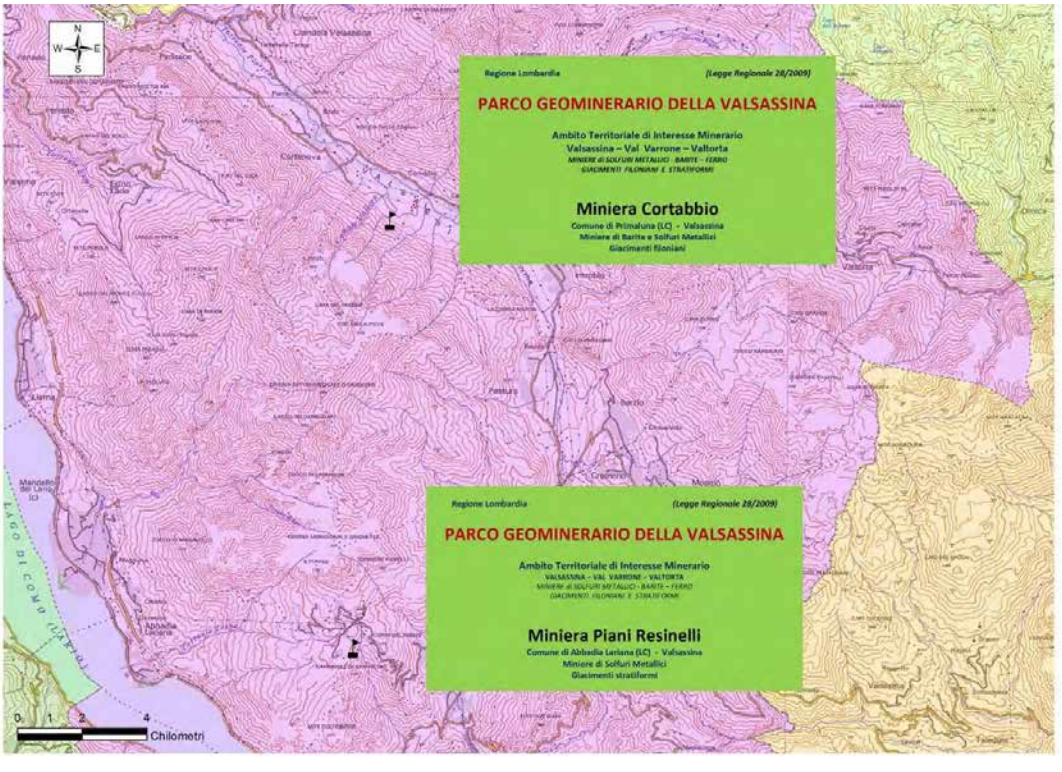

Il Parco Geominerario della Val Malenco

Il sito Complesso Minerario **Bagnada** attribuito all'ATIM - VAL MALENCO - MINIERE di TALCO E AMIANTO, CAVE DI PIETRA OLLARE - *GIACIMENTI FILONIANI, AD AMMASSO E STRATIFORMI* è una miniera di talco dismessa ubicata in Provincia di Sondrio, in Val Malenco.

Nella stessa valle sono presenti ad oggi coltivazioni minerarie in attività per talco e coltivazioni a cielo aperto e in sotterraneo, attive e dismesse, per serpentino, come pietra ornamentale, e per pietra ollare, oggi di utilizzo artigianale per complementi d'arredo e storicamente come importante materia prima per elementi architettonici del costruito monumentale e non, nonché per utensili casalinghi di uso quotidiano (stufe, pentole).

Rappresentando una singolarità in Lombardia come miniera dismessa di talco, essa può costituire da sola il **"Parco Geominerario della Val Malenco"** (come riportato in epigrafe).

Interfacciandosi con iniziative da realizzare riguardo alla valorizzazione delle cave dismesse di serpentino e a quelle di pietre ollare (entrambe in sotterraneo), e a tutti gli impieghi di questi materiali, si potrebbe ipotizzare in futuro una proficua valorizzazione congiunta, dando luogo ad un Parco Geominerario

REGIONE LOMBARDIA CONSIGLIO REGIONALE

della Val Malenco che dia spazio alla valorizzazione bilanciata e simultanea di tutte le emergenze geo-minerarie della Valle.

A puro titolo di esempio, all'ingresso delle miniere autorizzate come visitabili, potrebbe essere esposto un cartello identificativo come quello riportato nella cartografia seguente:

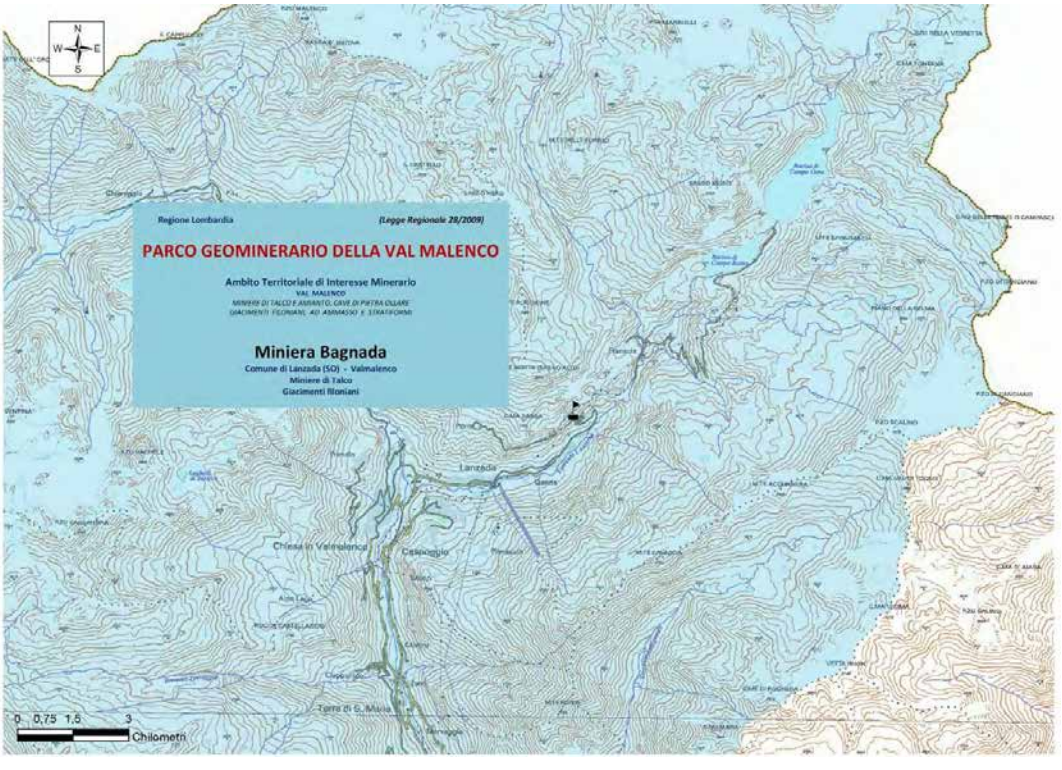

Concludendo, per attribuire il nome ad un Parco Geominerario si suggerisce di ispirarsi alle seguenti indicazioni di massima, mettendo in evidenza:

- il patrocinio/contributo della Regione Lombardia e il Progetto coordinatore generale
- il nome della/delle miniere valorizzate
- il nome del minerale/i estratto
- il nome dell'ATIM (Ambito Territoriale di Interesse Minerario) di pertinenza
- gli Enti/Soggetti a cui è affidata la gestione del Parco Geominerario.

Per quanto riguarda la scelta del nome in particolare, oltre a quanto proposto nel paragrafo precedente, si potrebbe prendere spunto da toponimi salienti della zona, ad es. un monte o una valle particolarmente noti o importanti, come "Parco Geominerario delle Grigne" o "Parco Geominerario della Valsassina", oppure "Parco Geominerario della Val del Riso" oppure "Parco Geominerario della Val Malenco". Analogamente un'area particolarmente vocata dal punto di vista minerario, ad esempio "Via del Ferro delle Orobie". Anche particolari personaggi storici che hanno dato un importante contributo scientifico alla conoscenza della Geologia o dei giacimenti minerari della zona possono essere presi in considerazione, ad esempio per la Valsassina "Parco Geominerario Antonio Stoppani", eminente figura scientifica di Lecco e pioniere della Geologia lombarda e non.

Per il colore di fondo del Tabellone si potrebbe usare un colore diverso per ogni Ambito di Interesse Minerario (ATIM) in cui ricade il singolo Parco Geominerario, ispirandosi per esempio al colore che richiama

REGIONE LOMBARDIA CONSIGLIO REGIONALE

il minerale dominante oppure a quello (della Cartografia Geologica ufficiale) della Formazione Geologica più importante dal punto di vista giacimentologico.

Al fine di implementare e ottimizzare la fruizione di queste iniziative sarebbe inoltre buona pratica inserire in ogni sito valorizzato una cartografia tematica rappresentante la posizione geografica di tutti gli altri siti minerari valorizzati nell'ambito del Progetto Generale della Regione e, perché no, anche extra-regionali o trans-frontalieri, per esempio con la Svizzera.

Il visitatore sarebbe quindi così informato su qual è la situazione al contorno e messo nella possibilità di programmare, se interessato, eventuali ulteriori visite ad altri siti minerari valorizzati.

REGIONE LOMBARDIA CONSIGLIO REGIONALE

9. Linee e indirizzi per lo sviluppo delle attività condotte dagli Enti locali e dalle autonomie funzionali

Come descritto nell'introduzione e giova qui ricordarlo, il **Programma Regionale per il recupero e la valorizzazione del patrimonio minerario dismesso** (**PRV**), secondo l'enunciato dell'art. 2, è lo strumento di coordinamento di tutti i soggetti istituzionali, a diverso titolo coinvolti, e definisce le linee e gli indirizzi per le attività condotte dagli enti locali e dalle autonomie funzionali per l'attuazione degli obiettivi stabiliti dalla **LR 28**. Il **PRV** è approvato dalla Giunta Regionale, dietro parere del Comitato Consultivo per la Valorizzazione del Patrimonio Minerario Dismesso e rimane in vigore per un periodo minimo di cinque anni. Tiene conto delle specifiche realtà e attività di valorizzazione già avviate, delle necessità di sviluppo delle attività minerarie in esercizio, della salvaguardia dei giacimenti minerari non ancora esauriti e della possibilità di ripresa produttiva a fini estrattivi delle miniere dismesse.

Compito del PRV è perciò quello di elaborare delle linee strategiche per agevolare lo sviluppo di attività da parte di operatori locali, per la valorizzazione del patrimonio minerario dismesso, suggerendo azioni e proposte per massimizzarne il potenziale sfruttamento dei siti, alla luce di esigenze emergenti o di una rivisitazione, in chiave moderna di luoghi carichi di suggestioni evocative come le miniere.

La loro presenza è una plastica e austera testimonianza di una storia antica e di un vissuto che per generazioni si è impresso in territori particolari, diventati simbolo di duro lavoro e di estenuante fatica eppure luogo, oltre che di dignità severa, di grande solidarietà umana.

Oggi che buona parte delle miniere della Lombardia sono per lo più dismesse perché esaurite o non più economicamente competitive, il patrimonio di cui si parla non è più o non solo quello che si riferisce alla presenza di risorse naturali come i minerali, quanto piuttosto alle valenze storiche e culturali che sottendono i luoghi della loro presenza.

È il patrimonio immateriale che oggi ha acquisito valore e che continuerà ad averne, custodendo la storia di intere comunità locali che hanno indissolubilmente legato la loro vita a quella di ambiti specifici dove la natura ha celato i suoi beni preziosi, cercando di sottrarli alla vista dell'uomo, occultandoli nelle proprie viscere in luoghi più spesso inaccessibili se non a costo di abile, sapiente e paziente tecnica unita a fatica e a rischi gravi, talora mortali. È il tributo che la natura ha chiesto per la sua violazione e che i minatori conoscono ed è la ragione per cui hanno imparato a rispettarla e ad averne cura, cercando di evitare danni inutili con sfruttamenti eccessivi.

Il rispetto della natura è il portato di secoli di lavoro in miniera che ha assunto una connotazione pedagogica nella cultura locale, per cui questi luoghi non vanno solo custoditi ma mantenuti in vita, preservandoli da un immeritato declino, destinandoli ad attività compatibili con la loro storia e la loro vocazione.

L'utilizzo più coerente e rispettoso dei siti minerari dismessi e che può intercettare un'ampia fascia di fruitori, diversi per età, formazione e interesse è quello storico-culturale-scientifico. In questo senso il sito diventa luogo di memoria in cui far rivivere sensazioni e suggestioni evocate dalla rappresentazione della vita in miniera e dalla riproposizione delle tecniche di ricerca, coltivazione e uso del minerale.

In tal senso si precisa che, nell'ambito della valorizzazione di un sito, se ne ricorrono le condizioni, può essere opportuno dare risalto alle specie mineralogiche affioranti.

La visita guidata a un sito, specie se preceduta da una corretta ed efficace spiegazione della geologia locale e dei processi genetici che hanno determinato la concentrazione del minerale utile, attraverso supporti mediatici opportunamente validati, costituisce un'esperienza di pregnante interesse perché affronta una tematica particolare, caratterizzata da processi e fenomeni naturali complessi e che si rifà a una realtà unica.

Ogni miniera è un caso irripetibile e fa storia a sé.

REGIONE LOMBARDIA CONSIGLIO REGIONALE

Nell'intento di promuovere l'interesse per le miniere e favorirne le visite, alcuni operatori hanno ritenuto di rendere più accogliente l'interno dotando gallerie e aree di raccolta con opportune infrastrutture per agevolarne i collegamenti o ricorrendo a particolari giochi di luci per render più suggestivo l'ambiente. Alcune sale particolarmente ampie, sfruttando la particolare acustica, hanno ospitato manifestazioni musicali e relativi riti conviviali.

Stimolare l'interesse per i siti minerari costituisce una condizione irrinunciabile per la loro valorizzazione e conservazione e, evitando di scadere in degenerazioni ludiche, iniziative come queste, scevre da eccessi e gestite con intelligenza e sobrietà, sono da consentire e da promuovere. Per preservare la memoria delle loro vocazioni originarie questi luoghi devono prima di tutto essere conosciuti e, se questo esige qualche concessione a utilizzi difformi da quelli storicamente praticati più che un oltraggio va considerato un necessario, quasi inevitabile lasciapassare. Solo entrando nel sottosuolo infatti, si avrà modo di capire e apprezzare il lavoro di miniera che altrimenti rimarrebbe un mondo sconosciuto e oscuro.

Ogni sito deve mantenere la propria fisionomia e quello che si può fare all'interno deve essere rigidamente compatibile con la sua immagine oltre che con la sua storia ovvero il suo contesto. È imperativamente da impedire che si decontestualizzi cioè che si consentano attività che non si richiamino in alcun modo al carattere e alla storia che il sito rappresenta o per il quale è noto da tempo.

Quando la morfologia dei siti lo consente, nel rispetto delle norme di sicurezza, destinazioni d'uso che non comportino sfregio o danno alla memoria storica, si possono ammettere. Così ad esempio eventuali spazi interni possono essere adibiti ad allocazione di materiali edili o di riserve d'acqua, o di sostanze alimentari le cui caratteristiche possono giovarsi delle particolari condizioni ambientali, nel rispetto della normativa sulla sicurezza e la tutela dai rischi.

Il PRV perciò nel definire le linee e gli indirizzi per lo sviluppo delle attività di valorizzazione raccoglie una serie di indicazioni di cui tener conto nella presentazione dell'istanza di valorizzazione e, nello specifico del Progetto di Valorizzazione.

Allo scopo è stata acquisita l'**opinione degli operatori** di istanze già approvate per capitalizzarne l'esperienza maturata nella gestione di siti valorizzati (c. 3, art. 2 LR 28). Da questo confronto si sono acquisite informazioni estremamente utili ai fini del PRV, considerato che si tratta di uno strumento del tutto innovativo e non può avvalersi di esperienze pregresse se non, appunto quanto riportato dalle note degli operatori.

In questa prima fase di attuazione, il **PRV** non può che seguire un approccio di tipo sperimentale, nel definire le linee e gli indirizzi per lo sviluppo delle attività di valorizzazione, per cui si è ritenuto di adottare una linea flessibile, raccogliendo una serie di indicazioni, tra cui alcuni degli obiettivi indicati dalla **LR 28**, ovviamente in linea con l'osservanza delle norme, garantendo i requisiti richiesti di sicurezza e compatibili con una destinazione d'uso rispettosa dell'ambiente minerario e coerente con la sua disciplina.

REGIONE LOMBARDIA CONSIGLIO REGIONALE

10. Nuove istanze

10.1. Criteri di valutazione delle istanze di valorizzazione e recupero

Lo spirito della LR 28 è quello di stimolare se non favorire interventi che possono servire a fare un uso utile, intelligente e consono dei siti minerari dismessi, nel rispetto della loro storia e della loro funzione, e in grado di ridare slancio, attraverso un efficace richiamo di valenza turistica o interesse culturale e scientifico, alla vita e all'economia del loro territorio.

I soggetti interessati a realizzare progetti di valorizzazione dei siti dovranno presentare istanza di autorizzazione, secondo gli obiettivi fissati dalla LR 28, in ottemperanza ai requisiti richiesti dal RR 2015 e in coerenza con le linee e gli indirizzi stabiliti dal PRV.

Premettendo che le condizioni di ammissibilità delle istanze di valorizzazione comportano l'ottemperanza ai vincoli legislativi nazionali e quelli imposti dalle direttive UE, per facilitare la futura valutazione delle istanze stesse che potranno pervenire, sono stati fissati i criteri, cioè veri e propri elementi di valutazione al fine di verificarne la sostenibilità ambientale complessiva e attraverso cui stabilire congruità, finalità e fattibilità dei progetti di valorizzazione, la cui domanda può essere accettata solo a condizione che rispetti pienamente i requisiti richiesti dal RR 2015.

I criteri di valutazione delle istanze potranno ispirarsi anche ai seguenti principi di sostenibilità ambientale di cui al "Regolamento (UE) 2020/852 del Parlamento europeo e del Consiglio del 18 giugno 2020, relativo all'istituzione di un quadro che favorisce gli investimenti sostenibili e recante modifica del regolamento (UE) 2019/2088":

a) la mitigazione dei cambiamenti climatici;

b) l'adattamento ai cambiamenti climatici;

c) l'uso sostenibile e la protezione delle acque e delle risorse marine;

d) la transizione verso un'economia circolare;

e) la prevenzione e la riduzione dell'inquinamento;

f) la protezione e il ripristino della biodiversità e degli ecosistemi.

Sia nella fase di redazione del progetto di valorizzazione di un sito minerario dismesso che nella fase valutativa dello stesso si dovrà tener conto, in modo trasversale e sinergico, dei principi di sostenibilità ambientale di cui sopra.

Tali criteri sono riportati nell'**Allegato A "Criteri di valutazione delle istanze di valorizzazione e recupero (art. 2, l.r. 28/2009)"** al presente Programma.

10.2 Modalità di presentazione dell'istanza di autorizzazione

Ai fini della presentazione dell'istanza di autorizzazione il **RR 2015** all'articolo 4 descrive una serie di adempimenti che riguardano la documentazione che deve essere prodotta.

Gli enti locali e le autonomie funzionali, nel presentare le domande di progetti di valorizzazione del patrimonio minerario dismesso, dovranno perseguire gli obiettivi fissati dalla **LR 28**, richiamati nel capitolo introduttivo.

Per il recupero, l'utilizzo e la valorizzazione del patrimonio minerario dismesso, gli operatori, nell'accezione del **RR 2015**, devono presentare formale richiesta ovvero **istanza di autorizzazione**. L'art. 4 del **RR 2015** definisce analiticamente le procedure per la presentazione dell'istanza, tra cui la formulazione del Programma di Valorizzazione e del Progetto di Valorizzazione. Propedeutica all'esame dei due documenti è la dichiarazione attestante la disponibilità del sito, oggetto di valorizzazione, e la relazione da cui risulti la fattibilità tecnico-economica dell'intervento proposto.

La disponibilità dell'area non può in nessun modo prescindere, in caso di interventi sulla miniera o sul compendio immobiliare di pertinenza, dai vincoli imposti dall'art. 3, c. 6, della **Direttiva n. 92/43/CEE "Habitat"**; pertanto qualunque *Progetto di Valorizzazione della miniera dismessa o del compendio*

REGIONE LOMBARDIA CONSIGLIO REGIONALE

immobiliare di una miniera dismessa, elaborato in fase di presentazione di istanza relativo a un sito minerario dismesso localizzato all'interno della **Rete Natura 2000**, dovrà essere sottoposto a Valutazione di Incidenza (VinCA).

Nell'istanza di valorizzazione, i richiedenti nel rispondere ai singoli adempimenti richiesti dal **RR 2015**, e principalmente al Programma e al Progetto di Valorizzazione, dovranno presentare una serie di dati da riferire a tre categorie principali:

- ***anagrafica (informazioni generali);***
- ***informazioni obbligatorie (adempimenti normativi);***
- ***elementi qualificanti del progetto (criteri di valutazione).***

Ciascuna di questa categorie, come riportato nella scheda seguente, si articola in una serie di azioni che costituiscono i criteri per l'esame e la valutazione delle istanze, in riferimento al **Progetto di Valorizzazione**, cioè *l'insieme di elaborati, relazioni e valutazioni tecniche finalizzato a realizzare le attività di valorizzazione del patrimonio minerario dismesso, nel rispetto dei principi di salvaguardia della sicurezza dei territori interessati, nonché di salvaguardia delle salute e della sicurezza dei lavoratori e dei visitatori dei siti minerari dismessi o dei compendi immobiliari di miniere dismesse oggetto di valorizzazione*.

Analogamente si dovrà procedere col **Programma di Valorizzazione (RR 2015)** che riguarda *la documentazione tecnica e amministrativa relativa alle azioni proposte dall'operatore per l'esercizio delle attività di valorizzazione del patrimonio minerario dismesso*.

Per semplificare le procedure è stata predisposta una **Scheda-Guida** suddivisa nelle tre categorie distintive e articolata comparti relativi a richieste, documenti, atti e azioni cui gli operatori dovranno attenersi, rispondendo negli appositi spazi rispettando il numero di caratteri indicato.

Nella categoria ***anagrafica*** sono comprese le informazioni che riguardano gli aspetti burocratico-amministrativi, suddivisi in 9 comparti in ciascuno dei quali sono riportate note esplicative per agevolare la compilazione e semplificare le risposte.

Nella categoria ***informazioni obbligatorie*** sono riportate le procedure contemplate dall'art. 4 del RR 2015 e che si riferiscono espressamente alla presentazione del *Programma di Valorizzazione* e del *Progetto di Valorizzazione*. Ciascuno di questi due atti presenta un elenco di adempimenti di carattere metodologico-formale per quanto riguarda il Programma e di merito per il Progetto. Per il Programma è stato predisposto uno schema per certificare la presentazione dei documenti, per il Progetto invece, ogni punto previsto dal RR 2015 è stato inserito in una campitura, corredata da opportune note illustrative, di dimensione definita per numero di caratteri.

Nella categoria ***elementi qualificanti del Progetto*** trovano posto specifiche connotazioni del progetto di valorizzazione, la cui presenza costituisce attributi di pregio per la sua valutazione. Sono state elaborate 21 campiture, con dettagliate note illustrative, per orientare gli operatori nella loro compilazione, il cui spazio anche in questo caso è definito dal numero di caratteri.

Una considerazione a parte merita la ***Direttiva CE Habitat di Natura 2000*** a tutela della chirotterofauna in quanto non assimilabile concettualmente alle altre categorie. La presenza certa, probabile o stagionale di questa particolare fauna, nelle aree di pertinenza dei siti minerari impone limiti severi alle attività che si possono intraprendere, essendo ritenute nocive per la loro salvaguardia.

Per la presentazione di nuove istanze di valorizzazione e per la opportuna valutazione di esse, si rimanda alla ***"Scheda guida per la presentazione dell'istanza di autorizzazione" riportata nell'Allegato B*** del presente Programma.

A seguito di approvazione del Programma e della Scheda guida suddetta, sarà opportuno verificare e revisionare il Regolamento Regionale 2/2015 "Criteri e modalità per il rilascio dell'autorizzazione per gli interventi di valorizzazione del patrimonio minerario dismesso, ai sensi dell'articolo 6, comma 4, della legge

REGIONE LOMBARDIA CONSIGLIO REGIONALE

regionale 10 dicembre 2009, n. 28 «Disposizioni per l'utilizzo e la valorizzazione del patrimonio minerario dismesso»".

REGIONE LOMBARDIA CONSIGLIO REGIONALE

11. Programmazione: risorse, strumenti e indirizzi

11.1. La programmazione economico – finanziaria

Al fine di dare attuazione a quanto previsto dal Programma regionale, anche ai sensi dell'articolo 10 (Norma finanziaria) della l.r.28/2009, si provvede con le risorse stanziate sul capitolo "14530 Trasferimento ad amministratori locali per la valorizzazione del patrimonio minerario ed estrattivo dismesso".

Annualmente la Giunta regionale approva la programmazione finanziaria per la valorizzazione del patrimonio minerario dismesso, in ottemperanza alle disponibilità di bilancio e alle norme finanziarie regionali.

Le risorse economiche potranno essere destinate alla copertura di tutte le attività finalizzate all'attuazione del Programma.

La Regione potrà avvalersi quali Soggetti Attuatori degli Enti del Sistema Regionale allargato (SIREG) e stipulare specifiche convenzioni con Istituti di Ricerca o Università per l'esecuzione di specifiche attività, studi o ricerche.

11.2. Gli strumenti di attuazione del Programma

Al fine di dare attuazione al sistema di obiettivi e azioni del Programma (cfr. Capitolo 6 "Obiettivi e azioni del Programma") si individuano una serie di strumenti, alcuni già ricompresi nel programma stesso, altri previsti dalla normativa regionale da attuare a seguito di approvazione del Programma e altri ancora che potranno essere oggetto di progetti e/o misure specifiche.

Di seguito si schematizzano, raggruppati secondo il sistema di obiettivi e azioni, tali strumenti:

Ob1. Coordinamento delle attività di sviluppo dei siti minerari dismessi
Az1.1 Programmazione delle attività di valorizzazione dei siti minerari dismessi, prevedendone lo sviluppo integrato
Programma regionale per il recupero e la valorizzazione del patrimonio minerario dismesso
"Criteri per l'esercizio coordinato ed integrato delle attività minerarie in esercizio e delle attività di valorizzazione delle miniere dismesse all'interno dei parchi minerari" approvati con regolamento regionale, successivamente all'adozione del Programma
Programmazione finanziaria (cfr. paragrafo 12.1)
Az1.2 Individuazione e programmazione degli interventi, tenendo conto delle specificità dei singoli siti minerari dismessi
Criteri di valutazione delle istanze di valorizzazione e recupero (cfr. Allegato A)
Az1.3 Tutela della sicurezza dei siti minerari dismessi
Criteri di valutazione delle istanze di valorizzazione e recupero (cfr. Allegato A)
Scheda guida per la presentazione dell'istanza di autorizzazione (cfr. Allegato B)
Az1.4 Formulazione di criteri di valutazione delle istanze di valorizzazione
Criteri di valutazione delle istanze di valorizzazione e recupero (cfr. Allegato A)
Az1.5 Confronto attivo e partecipativo con gli operatori dei siti minerari dismessi valorizzati
Attuazione delle **Linee di indirizzo del Programma regionale per il recupero e la valorizzazione del patrimonio minerario dismesso** (cfr. paragrafo 12.3) con successivi progetti e/o misure specifiche, in particolare grazie al confronto con gli operatori

Ob2. Salvaguardia e tutela dei valori presenti nel territorio connessi ai siti minerari
Az2.1. Integrazione e sistematizzazione della conoscenza dei siti minerari dismessi
Integrazione e sistematizzazione del Catasto delle miniere dismesse, ai sensi di quanto definito e contenuto nel **Programma regionale per il recupero e la valorizzazione del patrimonio minerario dismesso**
Az2.2. Messa in luce delle specifiche caratterizzanti ogni Parco Geominerario, in riferimento: - al contesto geologico strutturale giacimentologico; - al patrimonio tecnico-scientifico legato alle opere, alla tecnica ed all'ingegneria mineraria; - ai reperti di archeologia industriale e storico culturali connessi all'espletamento dell'attività mineraria (strutture immobiliari di pertinenza e impianti di lavorazione e trasporto del minerale); - alla protezione e conservazione dell'ambiente, del paesaggio culturale e dei valori antropici

REGIONE LOMBARDIA CONSIGLIO REGIONALE

(etnoantropologico) connessi con la passata attività mineraria.
Programma regionale per il recupero e la valorizzazione del patrimonio minerario dismesso
Az2.3. Messa in luce delle peculiarità di ciascun sito attraverso la valorizzazione dello stesso, in riferimento: - al contesto geologico strutturale giacimentologico; - al patrimonio tecnico-scientifico legato alle opere, alla tecnica ed all'ingegneria mineraria; - ai reperti di archeologia industriale e storico culturali connessi all'espletamento dell'attività mineraria (strutture immobiliari di pertinenza e impianti di lavorazione e trasporto del minerale); - alla protezione e conservazione dell'ambiente, del paesaggio culturale e dei valori antropici connessi con la passata attività mineraria; - al patrimonio documentale (raccolta, catalogazione e conservazione della documentazione tecnica e amministrativa).
Criteri di valutazione delle istanze di valorizzazione e recupero (cfr. Allegato A)
Scheda guida per la presentazione dell'istanza di autorizzazione (cfr. Allegato B)

Ob3. Incentivazione delle attività di utilizzo e valorizzazione del patrimonio minerario dismesso
Az.3.1. Semplificazione dei procedimenti amministrativi per l'autorizzazione degli interventi di utilizzo e valorizzazione, nel rispetto della normativa statale
Verifica ed eventuale modifica del regolamento regionale n. 2 del 17 marzo 2015, a seguito dell'approvazione del Programma
Comitato consultivo per la valorizzazione del patrimonio minerario dismesso, ai sensi dell'articolo 7 (Comitato consultivo per la valorizzazione del patrimonio minerario dismesso) della l.r.28/2009
Az3.2. Qualificazione coordinata degli operatori interessati agli interventi di valorizzazione
Attuazione delle **Linee di indirizzo del Programma regionale per il recupero e la valorizzazione del patrimonio minerario dismesso** (cfr. paragrafo 12.3) con successiva approvazione di **Linee Guida specifiche**
Az3.3. Individuazione di criteri di valutazione delle singole istanze di valorizzazione e recupero
Criteri di valutazione delle istanze di valorizzazione e recupero (cfr. Allegato A)

Ob4. Favorire attività di promozione dei Parchi geominerari e dei siti già valorizzati
Az4.1. Creazione di una rete regionale dei Parchi geominerari e dei siti valorizzati
Attuazione delle **Linee di indirizzo del Programma regionale per il recupero e la valorizzazione del patrimonio minerario dismesso** (cfr. paragrafo 12.3) con successivi progetti e/o misure specifiche
Az4.2. Promozione volta a diffondere la conoscenza dei siti già valorizzati e la tematica relativa alla possibile valorizzazione di altri siti
Attuazione delle **Linee di indirizzo del Programma regionale per il recupero e la valorizzazione del patrimonio minerario dismesso** (cfr. paragrafo 12.3) con successivi progetti e/o misure specifiche
Az4.3. Sensibilizzazione trasversale della tematica, promuovendo le visite quali attività culturali e di svago
Attuazione delle **Linee di indirizzo del Programma regionale per il recupero e la valorizzazione del patrimonio minerario dismesso** (cfr. paragrafo 12.3) con successivi progetti e/o misure specifiche
Az4.4. Promozione e incentivazione delle attività di ricerca scientifica all'interno dei sotterranei dismessi
Attuazione delle **Linee di indirizzo del Programma regionale per il recupero e la valorizzazione del patrimonio minerario dismesso** (cfr. paragrafo 12.3) con successivi progetti e/o misure specifiche

11.3 Le linee di indirizzo

Al fine di attuare quanto previsto dalle azioni del Programma, si enunciano di seguito le principali linee di indirizzo, da considerarsi integrabili e definibili con successivi progetti e/o misure specifiche.

Le linee di indirizzo sono di seguito elencate:

Revisione del Regolamento Regionale 2/2015 "Criteri e modalità per il rilascio dell'autorizzazione per gli interventi di valorizzazione del patrimonio minerario dismesso, ai sensi dell'articolo 6, comma 4, della legge regionale 10 dicembre 2009, n. 28 «Disposizioni per l'utilizzo e la valorizzazione del patrimonio minerario dismesso»": verificare e aggiornare i contenuti del r.r. 2/2015 alla luce di quanto previsto dalla Scheda guida per la presentazione dell'istanza di autorizzazione (cfr. Allegato B).

REGIONE LOMBARDIA CONSIGLIO REGIONALE

“Criteri per l'esercizio coordinato ed integrato delle attività minerarie in esercizio e delle attività di valorizzazione delle miniere dismesse all'interno dei parchi minerari” da redigere e approvare, successivamente all’adozione del Programma, ai sensi del comma 5, articolo 3 (Parchi geominerari) della l.r. 28/2009:

“Con regolamento regionale sono definiti i criteri per l'esercizio coordinato ed integrato delle attività minerarie in esercizio e delle attività di valorizzazione delle miniere dismesse all'interno dei parchi minerari, anche con riferimento alle attività di valorizzazione condotte in cantieri dismessi di miniere in esercizio, tenendo conto degli indirizzi di politica mineraria e dei relativi programmi di ricerca mineraria di competenza dello Stato.”

Nell’elaborazione degli stessi saranno da considerare tutti gli elementi e le indicazioni delineate nel Programma.

Confronto attivo e partecipativo con gli operatori dei siti minerari dismessi valorizzati

Favorire e promuovere progetti e/o misure specifiche volte a continuare e integrare il confronto con gli operatori.

Catasto delle miniere dismesse, integrazione e sistematizzazione ai sensi di quanto contenuto e definito nel **Programma regionale per il recupero e la valorizzazione del patrimonio minerario dismesso**.

Ai sensi dell’articolo 5 (Catasto delle miniere dismesse) della l.r. 28/2009:

“Comma 1. È costituito presso la competente direzione della Giunta regionale il catasto delle miniere dismesse o abbandonate, al fine di valutare possibili condizioni di pericolo conseguenti a inidonee chiusure minerarie dei cantieri, alla manomissione degli accessi ai cantieri stessi o alla presenza di dissesti dei vuoti sotterranei o delle fronti in superficie, nonché per necessità di recupero morfologico e ambientale.

Comma 2. La Giunta regionale, entro centottanta giorni dalla data di entrata in vigore della presente legge, definisce i criteri e le modalità per la costituzione e l'aggiornamento del catasto delle miniere dismesse o abbandonate. Per la gestione del catasto stesso la Giunta regionale può avvalersi dell'Agenzia regionale per la protezione dell'ambiente o di un altro soggetto del sistema regionale di cui alla legge regionale 27 dicembre 2006, n. 30 (Disposizioni legislative per l'attuazione del documento di programmazione economico-finanziaria regionale, ai sensi dell'articolo 9 ter della legge regionale 31 marzo 1978, n. 34 (Norme sulle procedure della programmazione, sul bilancio e sulla contabilità della Regione) - Collegato 2007).”, il Catasto sarà da integrare e sistematizzare, rendendolo coerente ai contenuti e alle previsioni del Programma.

Comitato consultivo per la valorizzazione del patrimonio minerario dismesso, ai sensi dell’articolo 7 (Comitato consultivo per la valorizzazione del patrimonio minerario dismesso) della l.r. 28/2009

“Comma 1. È istituito presso la Giunta regionale il, di seguito denominato Comitato, per l'espressione di pareri relativi ai provvedimenti della Giunta regionale attuativi della presente legge e la formulazione di proposte relative alle attività di valorizzazione.

Comma 2. Il Comitato di cui al comma 1 è costituito con decreto del direttore della direzione generale regionale competente in materia di miniere all'inizio di ogni legislatura e resta in carica per l'intera durata della stessa.”

Linee guida per la qualificazione degli operatori, da approvare con deliberazione di Giunta regionale, successivamente all’adozione del Programma, ai sensi dell’articolo 4 (Operatori per l'attività di valorizzazione del patrimonio minerario dismesso) della l.r. 28/2009:

REGIONE LOMBARDIA CONSIGLIO REGIONALE

"Comma 1. Al fine di garantire la presenza qualificata sul territorio, con provvedimento del dirigente della struttura regionale competente, sono accreditati gli operatori la cui attività sia finalizzata alla messa in sicurezza, al recupero funzionale e al riutilizzo a fini turistici, culturali e sociali di miniere dismesse, di sezioni dismesse di miniere in esercizio o di compendi immobiliari di miniere dismesse. (…)
Comma 3. Con deliberazione della Giunta regionale sono stabiliti i requisiti degli operatori e le modalità necessarie per ottenere l'accreditamento di cui al comma 1." si dovranno definire le specifiche linee guida volte a coordinare la formazione e l'aggiornamento degli operatori interessati agli interventi di valorizzazione, relativamente alle problematiche ambientali, culturali, tecniche, gestionali e di sicurezza."
Allo stato attuale non esiste alcuna normativa di riferimento per i requisiti minimi di formazione del personale che conduce i visitatori in visita nei sotterranei minerari. Sarebbe utile fare riferimento all'esperienza maturata dagli operatori e nel gruppo di lavoro interno alla Re.Mi., qualificando l'operato del personale che ora opera come volontario.

Rete regionale dei Parchi geominerari e dei siti valorizzati
Creazione di una rete regionale dei Parchi geominerari, con possibilità di coordinamento da parte di Regione Lombardia, al fine di integrarla anche con strumenti di coordinamento nazionali (es. Re.Mi.), europei e internazionali. A tal fine, si ritiene utile dedicare alla rete una sezione del portale regionale, richiamando i siti internet di ogni miniera dismessa valorizzata. Inoltre, sarebbe opportuno dare supporto ai gestori dei siti per facilitare l'accesso ad altri finanziamenti e/o incentivi, oltre a quelli regionali, di altro livello (nazionale, comunitario, …).

Promozione della conoscenza dei siti già valorizzati e della tematica relativa alla possibile valorizzazione di altri siti
Individuare gli strumenti più opportuni alla promozione dei Parchi geominerari e dei siti valorizzati. In particolare, sarebbe opportuno ricorrere a strumenti con il coinvolgimento diretto degli operatori, quali ad esempio:
- sezione dedicata nel portale regionale;
- pubblicazioni specifiche e loro pubblicizzazione;
- partecipazione a fiere e convegni;
- creazione di guide dedicate;
- creazione di una app dedicata, comune alla rete e al tempo stesso specifica per ogni Parco e ogni sito minerario, al fine di poterla utilizzare anche come audioguida fruibile in lingue diverse e utile per ipovedenti.

Integrazione tra il Programma per il recupero e la valorizzazione delle miniere dismesse e altri piani e programmi regionali
Attivarsi per promuovere la tematica dei siti minerari dismessi valorizzati/da valorizzare al fine di porli all'attenzione di altri strumenti di programmazione e pianificazione di Regione Lombardia.

Sensibilizzazione trasversale della tematica
Metter in atto azioni volte principalmente alla promozione della conoscenza dei Parchi e dei siti, grazie alle visite intese come attività culturali e di svago, in particolare:
- nel mondo scolastico, quale attività trasversale tra la formazione multidisciplinare e lo svago, sia per le scuole dell'obbligo che non;
- nel mondo professionale, quale ad esempio attività propedeutiche alla formazione professionale obbligatoria;

REGIONE LOMBARDIA CONSIGLIO REGIONALE

- nel mondo dell'associazionismo.

Promozione e incentivazione delle attività di ricerca scientifica

Attivarsi per sensibilizzare il sistema scolastico secondario e universitario regionale e nazionale, al fine di promuovere la ricerca all'interno dei sotterranei dismessi.

REGIONE LOMBARDIA CONSIGLIO REGIONALE

12. Monitoraggio del Programma

Nello specifico del Programma in oggetto, il monitoraggio si deve configurare come uno strumento dinamico di valutazione degli effetti del PRV del raggiungimento degli obiettivi e delle eventuali criticità emergenti nel tempo, e si deve porre la finalità di verificare le modalità e il livello di attuazione del Programma, di valutare gli effetti delle linee di azione e di fornire indicazioni in termini di riorientamento del Programma.

In questo capitolo, si propongono gli indirizzi per la redazione del Piano di Monitoraggio e i relativi report che dovrebbero avere frequenza biennale.

Il monitoraggio del PRV sarà effettuato dall'Autorità procedente con il supporto dell'Autorità competente, con fondi propri, anche avvalendosi del supporto degli Enti del Sistema Regionale allargato (SIREG) e stipulare specifiche convenzioni con Istituti di Ricerca o Università.

Le modalità di svolgimento e i risultati del monitoraggio, con le eventuali conseguenti misure correttive, saranno rese disponibili attraverso il portale regionale. Le informazioni raccolte attraverso il monitoraggio entreranno a far parte del quadro conoscitivo e indirizzeranno eventuali modifiche in caso di revisione del Programma, ai sensi dell'art. 18, comma 4 del D.lgs.152/06 e s.m.i..

Gli indicatori di seguito proposti non sono da ritenersi esaustivi e in una fase successiva di verifica potranno essere integrati e/o sostituiti.

In particolare, in fase di attuazione, il programma di monitoraggio del PRV dovrà raccordarsi e coordinarsi rispetto:

a. ai monitoraggi ambientali già definiti da altri strumenti di pianificazione/programmazione regionale vigenti interessati dal settore del Piano, verificando l'effettiva presenza di indicatori funzionali al monitoraggio del Programma ed evitando duplicazioni. Eventuali carenze riscontrate dovrebbero essere opportunamente integrate;
b. allo svolgimento dei controlli relativi all'ottemperanza delle prescrizioni nell'ambito delle procedure di VINCA/VIA/VAS;
c. agli osservatori ambientali attivati a livello regionale.

12.1. Il sistema di indicatori

Di seguito sono proposti indicatori di stato e indicatori di processo:

indicatori di stato: riferiti ai siti minerari dismessi e al territorio in cui essi ricadono, alle singole componenti ambientali in relazione agli aspetti attinenti la programmazione;

indicatori di attuazione: riferiti all'attuazione e al grado di raggiungimento degli obiettivi da parte del PRV.

Le attività di valutazione e monitoraggio devono essere finalizzate a chiarire strumenti e indicatori che consentano una valutazione dinamica del contesto territoriale e dell'efficacia/efficienza del PRV, in modo da rappresentare le capacità del Programma di adattarsi alle dinamiche territoriali e alle opportunità e criticità emergenti nel tempo, in riferimento a settori di competenza anche non strettamente legati alla valorizzazione dei siti minerari dismessi, così come in riferimento alle risorse che vengono impiegate rispetto a obiettivi, priorità e target di governo.

A tali scopi, gli indicatori individuati devono avere, per quanto possibile, le seguenti caratteristiche:

- capacità di rappresentare efficacemente i possibili effetti;
- capacità di fornire utili informazioni ai responsabili del PRV, aiutandoli a prendere decisioni migliori e tempestive in materia di (ri)programmazione;
- gestibilità, ossia essere popolabili con le competenze e i dati presenti all'interno dell'Ente e forniti dall'esterno;

REGIONE LOMBARDIA CONSIGLIO REGIONALE

- contenimento numerico, ossia il sistema di indicatori deve comprendere un numero limitato ma significativo di indicatori, molto centrati sui temi legati alla valorizzazione dei siti minerari dismessi;
- esaustività, reperibilità e omogeneità delle informazioni e dei dati: la completezza della base dati non è a volte sufficiente per consentire un efficace svolgimento delle attività;
- possibilità di interfacciarsi con altri sistemi informativi, in particolare rispetto all'analisi degli usi del territorio, quali Geoportale (banche dati DUSAF, aree protette, ecc.);
- completezza della base dati e capacità di stimolare suggerimenti e proposte provenienti anche da soggetti esterni;
- comunicabilità e comprensibilità, dovendo raggiungere non solo i tecnici, ma anche, per quanto possibile, un pubblico più esteso.

Il sistema di indicatori è stato definito considerando in particolare la migliore integrazione possibile con il PRV, la reale disponibilità dei dati, quando con "disponibilità dei dati" si intende la possibilità di popolamento e l'omogeneità di raccolta per l'intero territorio regionale.

Indicatori di stato

Per quanto riguarda gli indicatori di tipo ambientale, ci si riferisce al contesto di riferimento e ai potenziali effetti che la sua attuazione potrebbe determinare.

Componente ambientale	Descrizione	Indicatore	Unità di misura	Fonte
BIODIVERSITÀ E AREE PROTETTE	Interferenza dei siti minerari dismessi con siti Rete Natura 2000	Numero siti minerari dismessi che interessano SIC-ZSC e ZPS	numero	Regione Lombardia, DG Ambiente e Clima - Geoportale
		Numero siti minerari dismessi valorizzati che interessano SIC-ZSC e ZPS	numero	Regione Lombardia, DG Ambiente e Clima - Geoportale
	Interferenza dei siti minerari dismessi con la RER	Numero siti minerari dismessi che interessano elementi della RER	numero	Regione Lombardia, DG Ambiente e Clima - Geoportale
		Numero siti minerari dismessi valorizzati che interessano elementi della RER	numero	Regione Lombardia, DG Ambiente e Clima - Geoportale
	Interferenza dei siti minerari dismessi con gli areali di potenziale presenza dei chirotteri	Numero siti minerari dismessi che interessano areali di potenziale presenza dei chirotteri	numero	Regione Lombardia, DG Ambiente e Clima – Geoportale – Osservatorio per la biodiversità
		Numero siti minerari dismessi valorizzati che interessano areali di potenziale presenza dei chirotteri	numero	Regione Lombardia, DG Ambiente e Clima – Geoportale – Osservatorio per la biodiversità
	Valorizzazione di elementi di particolare significato conservazionistico (Habitat/specie animali e vegetali)	Numero di interventi realizzati	numero e tipologia	Regione Lombardia, DG Ambiente e Clima – Geoportale – Osservatorio per la biodiversità
SUOLO E SOTTOSUOLO	Interferenza dei siti minerari dismessi con gli areali di potenziale rischio	Numero siti minerari dismessi che ricadono in ambiti vincolati	numero	Regione Lombardia, DG Ambiente e Clima - Geoportale
		Numero siti minerari dismessi valorizzati che ricadono in ambiti vincolati	numero	Regione Lombardia, DG Ambiente e Clima - Geoportale
PAESAGGIO e PATRIMONIO CULTURALE	Incremento dei Parchi geominerari	Numero nuovi Parchi geominerari / numero totale Parchi geominerari	%	Regione Lombardia, DG Ambiente e Clima
	Incremento dei siti minerari	Numero nuovi siti minerari dismessi	%	Regione Lombardia,

REGIONE LOMBARDIA CONSIGLIO REGIONALE

Componente ambientale	Descrizione	Indicatore	Unità di misura	Fonte
	dismessi valorizzati	valorizzati / numero totale siti minerari dismessi valorizzati		DG Ambiente e Clima
POPOLAZIONE, SALUTE E QUALITÀ DELLA VITA	Successo dei corsi di formazione	Numero corsi suddivisi per tipologia,	numero	Regione Lombardia, DG Ambiente e Clima – Enti gestori
		Numero corsisti suddivisi per tipologia di corso	numero	Regione Lombardia, DG Ambiente e Clima – Enti gestori
	Incremento dei musei dedicati nei siti minerari valorizzati	Numero musei dei siti minerari valorizzati	numero	Regione Lombardia, DG Ambiente e Clima – Enti gestori

Indicatori di attuazione

Il monitoraggio dell'attuazione del PRV è finalizzato alla verifica del raggiungimento degli obiettivi e delle azioni del programma elencati nel capitolo "6. Obiettivi e azioni del Programma", unitamente agli strumenti indicati per l'attuazione (paragrafo "11.2. Gli strumenti di attuazione del Programma").

Di seguito si individua un gruppo di indicatori, sistematizzati in una tabella per facilitare la compilazione, volti alla verifica di attuazione degli strumenti previsti dal PRV, essi stessi rapportati agli obiettivi e alle azioni di riferimento.

Per ogni indicatore è segnalata, inoltre, la fonte, la frequenza periodica con cui l'indicatore deve essere monitorato (periodicità aggiornamento monitoraggio), il livello di attuazione (eventuale data e modalità di attuazione). L'ultima colonna, infine, è uno spazio dedicato a eventuali commenti (es. modalità previste per l'attuazione, elementi di successo o insuccesso, difficoltà nell'implementazione, ecc.).

Strumento di Attuazione	Obiettivo	Azione	Indicatore	Fonte	Periodicità Aggiornamento Monitoraggio	Livello di Attuazione	Commento
Programmazione finanziaria	Ob1	Az1.1	Risorse annuali investite nei finanziamenti per il recupero dei siti minerari dismessi ai fini della valorizzazione		Annuale		
"Criteri per l'esercizio coordinato ed integrato delle attività minerarie in esercizio e delle attività di valorizzazione delle miniere dismesse all'interno dei parchi minerari"	Ob1	Az1.1	Emanazione dei "Criteri per l'esercizio coordinato ed integrato delle attività minerarie in esercizio e delle attività di valorizzazione delle miniere dismesse all'interno dei parchi minerari" (r.r.)		Annuale		
Attuazione delle Linee di indirizzo del Programma regionale per il recupero e la valorizzazione del patrimonio minerario dismesso	Ob1	Az1.5	Progetti e/o misure specifiche volte a continuare e integrare il confronto con gli operatori		Biennale		
	Ob3	Az3.2	Emanazione di Linee Guida per la formazione degli operatori interessati		Annuale		

REGIONE LOMBARDIA CONSIGLIO REGIONALE

Strumento di Attuazione	Obiettivo	Azione	Indicatore	Fonte	Periodicità Aggiornamento Monitoraggio	Livello di Attuazione	Commento
			agli interventi di valorizzazione (d.g.r.)				
	Ob4	Az4.1	Misure per la creazione della rete regionale dei Parchi geominerari e dei siti valorizzati		Biennale		
	Ob4	Az4.2	Promozione volta a diffondere la conoscenza dei siti già valorizzati e la tematica relativa alla possibile valorizzazione di altri siti		Biennale		
	Ob4	Az4.3.	Attività di promozione di visite		Biennale		
	Ob4	Az4.4.	Misure per la sensibilizzazione del sistema scolastico secondario e universitario regionale e nazionale, al fine di promuovere la ricerca all'interno dei sotterranei dismessi		Biennale		
Integrazione e sistematizzazione del Catasto delle miniere dismesse	Ob2	Az2.1	Livello di integrazione e sistematizzazione del Catasto delle miniere dismesse, in coerenza ai contenuti e alle previsioni del Programma		Annuale		
Verifica ed eventuale modifica del regolamento regionale n. 2 del 17 marzo 2015	Ob3	Az.3.1	Approvazione di modifiche al r.r. 2/2015		Annuale		
Comitato consultivo per la valorizzazione del patrimonio minerario dismesso, ai sensi dell'articolo 7 della l.r. 28/2009	Ob3	Az.3.1	Istituzione e livello di consultazione del Comitato consultivo		Annuale		

REGIONE LOMBARDIA CONSIGLIO REGIONALE

ALLEGATO A

CRITERI DI VALUTAZIONE DELLE ISTANZE DI VALORIZZAZIONE E RECUPERO

Di seguito sono riportati i criteri di valutazione delle istanze di autorizzazione, utili anche per un'adeguata e completa formulazione di una proposta di valorizzazione di un sito minerario dismesso.

Le motivazioni che hanno sorretto le scelte dei criteri sotto esposti sono così esplicitate:

Inquadramento urbanistico e territoriale

Al fine di avviare l'istanza in modo corretto, è necessaria la verifica degli strumenti di pianificazione territoriale e dei vincoli sovraordinati previsti dalla normativa vigente europea, nazionale e regionale, che garantiscano la congruenza della valorizzazione con le previsioni in essere.

Valutazione del rischio

È necessario e indispensabile garantire condizioni di sicurezza a tutti i soggetti che, a diverso titolo, utilizzano i siti minerari nei percorsi interni e nelle vie di accesso e di avvicinamento. In questo senso l'esposizione al rischio, sia esso *naturale, sismico, geologico, idrogeologico e ambientale* per la fruizione del sito, deve essere attentamente e rigorosamente valutata. Allo stesso modo vanno definite le condizioni di pericolosità, vulnerabilità e resilienza del sito, nelle parti interessate dalle visite.

Tipo di attività estrattiva esercitata

Per la valorizzazione del sito è fondamentale dichiarare quali erano i tipi di minerale/i estratto/i; quale era la denominazione della concessione mineraria, l'eventuale data di cessazione dell'estrazione e l'ultimo detentore o titolare della concessione mineraria. (Queste informazioni servono a delineare i tratti distintivi del sito, a compilarne, per così dire, la carta di identità.)

Inquadramento giacimentologico e minerario

Con questa voce si richiede di descrivere la tipologia di giacimento, la mineralizzazione principale, la roccia incassante, eventuali altri minerali accessori presenti e il metodo di coltivazione, le tecniche e le modalità di estrazione e di trasporto e il trattamento del minerale estratto. Questi dati danno conto dei rapporti molto stretti fra la roccia che ospita il giacimento e i processi genetici che ne hanno governato la sua messa in posto e prodotto una concentrazione del minerale utile tale da consentirne la sua coltivazione.

Archeologia industriale, pre-industriale e mineraria

È importante mettere in luce, qualora esistano e siano note, le tipologie storiche di tecniche adottate per le attività estrattive e per il ciclo di lavorazione del minerale e specificare se si sono seguite pratiche particolari tipiche del territorio. Perciò è necessario illustrare le valenze di tecnica mineraria, mineralurgiche, metallurgiche del sito e la disponibilità di reperti e testimonianze, nonché la presenza di materiale documentale, specificando se si intende recuperarlo.

Sussidi mediatici

Sotto l'aspetto didattico è senz'altro utile ricorrere a strumenti di grande efficacia e suggestione per descrivere gli aspetti principali e remoti del sito, talora inaccessibili alla normale fruizione. È importante perciò specificare se ci si intende avvalere di sussidi mediatici illustrativi del sito e la loro tipologia, come proiezioni di filmati storici dell'attività mineraria, tabelloni, diorami, ricostruzioni sceniche anche con suggestioni sonore di alcune fasi del lavoro in miniera, block diagrammi esemplificativi dei processi geologico/giacimentologici.

Valorizzazione storico-sociale

Sulla base di quanto il sito minerario ha rappresentato in termini di storia antica e recente, di lavoro e dinamiche sociali legate ai flussi occupazionali è utile e auspicabile ricostruire mediante apposita

REGIONE LOMBARDIA CONSIGLIO REGIONALE

documentazione, attingendo anche agli archivi delle realtà produttive, i principali eventi che hanno dato un'impronta determinante sull'evoluzione antropica locale.

Musei minerari

I musei minerari sono presidi della memoria di pratiche attinenti all'attività del minatore. La presenza di allestimenti museali in prossimità dei siti assume una particolare rilevanza nell'offerta di fruizione al pubblico di determinati percorsi minerari. Si richiama a questo proposito la l.r. 25/2016 in materia di riconoscimento regionale dei Musei e delle Raccolte Museali.

Impatto ambientale

Il progetto che si intende proporre deve essere rispettoso dell'ambiente e risultare del tutto compatibile col contesto in cui si inserisce. In questo senso un'Analisi del Ciclo di Vita (LCA - Life Cycle Assessment) diventa un elemento qualificante.

Valenza ecologico-ambientale del contesto territoriale

A dare valore aggiunto al sito ci può essere il suo inserimento in un contesto di rilevanza paesaggistica, in cui sono presenti specie botaniche, faunistiche e/o cenosi vegetali di particolare interesse. Questa circostanza, da richiamare nella domanda, è da ritenersi un elemento a favore dell'approvazione del progetto.

Valorizzazione di testimonianze di ex minatori

La presenza e disponibilità di ex lavoratori delle attività mineraria e la possibilità di ricorrere alla loro testimonianza diretta, riproducibile durante le visite dei siti è da ritenere una circostanza rara, e pedagogicamente preziosa. I materiali audio e video realizzati costituiranno un archivio di testimonianze che andranno gestiti in collaborazione con la Soprintendenza competente.

Visione diretta dei fronti di scavo mineralizzati

All'interno dei siti non è scontato che si riesca a osservare direttamente il minerale, che è stato oggetto di coltivazione, su pareti di gallerie e/o su fronti di scavo in sotterraneo. La possibilità di rilevarne direttamente la presenza è un elemento di pregio del sito.

Condizioni di fruibilità

Un indubitabile valore aggiunto può essere costituito dalla potenziale presenza nella miniera oggetto di recupero, pur con i limiti del contesto e specificando se si intenda progettarne, di percorsi a tema dedicati a specifiche categorie di visitatori, come bambini o adulti, portatori di handicap, oppure percorsi opportunamente predisposti per gruppi di visitatori con interessi specifici quali speleologi, mineralogisti, geologi, archeologi, naturalisti ecc.

Conservazione del paesaggio culturale, minerario, industriale e ambientale

L'integrità e originalità del paesaggio ambientale, esente da contaminazioni non pertinenti al contesto minerario, come pure interessato da successive modificazioni, la presenza di reperti delle attività industriali, l'insieme degli attributi naturali e antropici che hanno contraddistinto l'immagine del sito nel tempo, sono caratteri da evidenziare e che fanno apprezzare il progetto.

Relazioni con altri siti minerari dismessi valorizzati

È importante specificare se sussistono o si prevedono sinergie con altri siti minerari dismessi valorizzati o non, al fine di creare itinerari turistico-minerari (ad es. Via del Ferro, Via del Piombo e dello Zinco), integrati da aspetti tecnologici, naturali, ambientali e storico-sociali, in armonia con le valenze dell'ATIM di pertinenza. Si tratta cioè di privilegiare iniziative ed interventi capaci di creare rete e di accrescere la loro attrattiva turistica.

Promozione della ricerca scientifica e didattica universitaria

I siti minerari oggetto di studi e ricerche di settore alimentano interessi diffusi e servono a tenere desta l'attenzione anche degli operatori locali, motivandoli nelle scelte di valorizzazione, attraverso ad esempio la creazione di sinergie con il mondo accademico per intraprendere nuovi studi ed indagini

REGIONE LOMBARDIA CONSIGLIO REGIONALE

scientifiche, oppure visite guidate a tema per congressi, field trip, summer school, tesi di laurea, didattica e training sul campo.

Attività alternative

La valorizzazione dei siti passa anche attraverso un uso accorto, rispettoso e intelligente dei vuoti minerari che, sappia rendersi compatibile con le attività e le tradizioni locali tra cui allocazione, stagionatura o invecchiamento di prodotti alimentari (formaggi, insaccati, vini), o stoccaggio di materiali edili ed acqua per usi civili.

Collaborazioni medico-farmacologiche

Le particolari condizioni termobarometriche all'interno dei siti minerari costituiscono luoghi elettivi per testare progetti sperimentali di cure mediche in sotterraneo ed eventuali progetti di ricerca in ambito farmacologico.

Attività ludiche

La necessità di tenere in vita i siti, non più nella loro destinazione originaria, si rende compatibile con attività a carattere dichiaratamente secondario e collaterale, sempre che non siano invasive e si attengano al rispetto che la storia e l'originario carattere di questi luoghi esige, senza cioè che si stravolga la memoria di luoghi che sono stati da sempre scenario a lavoro faticoso, intriso di rischio e fortemente usurante. Ospitare eventi musicali, cori o rappresentazioni teatrali in linea con la particolarità del sito può esserne utile a favorire l'approccio a un più approfondita conoscenza, nel rispetto dei caratteri storici, culturali e paesaggistici dei luoghi.

Di seguito, si enunciano i criteri, rispondenti principalmente all'obiettivo di salvaguardia e tutela dei valori presenti nel territorio connessi ai siti minerari, raggruppati e organizzati in modo da poterli facilmente confrontare con la "SCHEDA GUIDA PER LA PRESENTAZIONE DELL'ISTANZA DI AUTORIZZAZIONE" (Allegato B), per facilitare la valutazione delle istanze da parte degli istruttori regionali e per guidare la redazione del progetto di valorizzazione, in modo conforme agli obiettivi che il PRV si prefigge.

Nell'individuazione dei criteri, sono evidenziati quelli ritenuti "inderogabili", quali requisiti fondamentali di ammissibilità dell'istanza al percorso di valutazione (elementi di "congruenza"). I rimanenti criteri sono elencati al fine di permettere l'approfondimento dell'analisi della singola istanza, anche per poter eventualmente pesare e confrontare gli elementi di valenza e gli aspetti di criticità del sito.

INQUADRAMENTO URBANISTICO E TERRITORIALE
* Valutazione delle previsioni urbanistiche e del sistema di vincoli che interessa il territorio in cui si localizza il sito: PGT, PTCP, PTC dei Parchi regionali, vincoli sovraordinati previsti dalla normativa vigente europea, nazionale e regionale anche ai sensi del D.lgs. 42/2004, confronto sinergico con la pianificazione regionale di settore, in particolare con i contenuti del PTR, PPR, PRIA, PRMT, PRMC, PTUA, PRGR e PEAR.
* Valutazione del rischio in materia di tutela archeologica ai sensi del D.lgs. 42/2004.

VALUTAZIONE DEL RISCHIO
* d.g.r. n. 8/8749 del 22 dicembre 2008 "Indirizzi per la conduzione di analisi di stabilità e per la progettazione di fronti di scavo in attività estrattive a cielo aperto, di scavi minerari in sotterraneo e di materiali in mucchio".
* Linee guida regionali, nazionali e internazionali per la messa in sicurezza nelle miniere dismesse.
Valutazione del rischio in materia di tutela.
Attenzione ai percorsi di accesso.
Valutazione della fruibilità dei percorsi in funzione della stagionalità.

REGIONE LOMBARDIA CONSIGLIO REGIONALE

INQUADRAMENTO GIACIMENTOLOGICO E MINERARIO

* Valorizzazione e lettura complessiva ben evidente delle emergenze più significative, anche sotto gli aspetti della speciazione mineralologica.

ARCHEOLOGIA INDUSTRIALE, PRE-INDUSTRIALE E MINERARIA

* Valorizzazione e lettura complessiva ben evidente delle emergenze più significative.

Recupero dell'identità del luogo e del paesaggio minerario grazie al restauro/risanamento di corpi edilizi di archeologia industriale e, eventualmente, delle abitazioni private al contorno.

Modalità di individuazione e valorizzazione dei beni minerari oggetto di dismissione (impianti e macchinari) di maggior interesse ai fini museali e di testimonianza delle attività del passato.

Valorizzazione dell'archeologia industriale, pre-industriale e mineraria comprensiva di opere infrastrutturali, con particolare attenzione alle rilevanze archeologiche e ai lavori in gallerie di epoca pre-industriale.

Progettazione del percorso per "grandi aree tematiche", al fine di evidenziare per ognuna di esse una specifica narrazione relativamente alle fasi storiche che hanno scandito lo svolgimento dell'attività mineraria.

SUSSIDI MEDIATICI

Utilizzo di sussidi mediatici illustrativi del sito e delle attività ad esso legate.

Modalità di predisposizione e installazione di un sistema di cartellonistica e segnaletica dell'intera area recuperata.

Predisposizione degli apparati informativi e interpretativi a disposizione del pubblico e programmazione del loro eventuale aggiornamento.

VALORIZZAZIONE STORICO-SOCIALE

* Valorizzazione e lettura complessiva delle emergenze più significative in termini di opere, tecnica e ingegneria mineraria, che metta in evidenza le tradizioni/valori/tipicità locali del sito.

* Raccolta, inventariazione, catalogazione e conservazione degli archivi e delle raccolte bibliografiche di riferimento, in base alla normativa vigente, relazionandosi con la Soprintendenza Archivistica e Bibliografica.

Modalità di "costruzione sociale" della valorizzazione del sito, in termini di valori che lo individuano, delle pratiche a garanzia della sua integrità, del significato e del ruolo che esso assume nella società del nostro tempo, anche attraverso lo sviluppo di forme di partecipazione della comunità locale alle attività (incentivando lo svolgimento di alcune funzioni attraverso forme di volontariato).

MUSEI MINERARI E VALORIZZAZIONE DELLE TESTIMONIANZE DEGLI EX-MINATORI

Recupero e conservazione in strutture museali e archivistiche del patrimonio di archeologia industriale e di quello documentale, librario, fotografico, di interesse conoscitivo della storia e della cultura mineraria del sito.

Reperimento, modalità di utilizzo e promozione di testimonianze storiche di ex-lavoratori del sito.

IMPATTO AMBIENTALE

* Valutazione della tipologia di impatto.

* Analisi LCA – Life Cycle Assessment del progetto di valorizzazione.

Incentivazione dell'adozione delle migliori tecnologie disponibili (BAT) in ambito energetico.

Ricorso a tecniche di costruzione basate sulle Nature Based Solutions - NBS, per la mitigazione del rischio idraulico (gestione delle precipitazioni, dell'evapotraspirazione, dell'infiltrazione e della produzione dei deflussi), la tutela della qualità delle risorse idriche, l'adattamento e la mitigazione dei cambiamenti climatici.

VALENZA ECOLOGICO-AMBIENTALE DEL CONTESTO TERRITORIALE

REGIONE LOMBARDIA CONSIGLIO REGIONALE

* Studio naturalistico e ambientale dell'area del sito.

* Perizia chirotterologica svolta da chirotterologo esperto, al fine di verificare la presenza e/o possibile presenza di chirotteri nei luoghi oggetto dell'intervento di valorizzazione, per i Siti Minerari Dismessi elencati in Tabella 3.4 (paragrafo 3.5 del PRV). In caso di esito positivo (presenza o possibile presenza di chirotteri) deve essere seguito l'iter descritto nel paragrafo 3.6. del PRV.

* Valutazione di Incidenza: per i Siti Minerari Dismessi ricadenti in Siti Natura 2000 elencati in Tabella 3.1 (paragrafo 3.2 del PRV) è prevista la procedura di Valutazione di Incidenza. Per i progetti di valorizzazione dei siti minerari dismessi prossimi ai siti della Rete Natura 2000 dovrà essere effettuato lo screening di incidenza secondo le disposizioni previste dalla DGR 4488 del 29 marzo 2021 al fine di determinare la necessità di avviare la procedura di Valutazione di Incidenza.

Realizzazione di opere botanico-vegetazionali con specie autoctone ed ecologicamente idonee al contesto territoriale. Nel caso in cui venga censita la presenza di popolamenti rilevanti di specie alloctone nei pressi del sito minerario, optare per il contenimento o eradicazione delle stesse.

Consolidamento di versanti o altre aree esterne alla miniera soggette ad instabilità, facendo ricorso a tecniche di ingegneria naturalistica (ai sensi della d.g.r. 6586/1995 "Criteri ed indirizzi per l'attuazione degli interventi di ingegneria naturalistica sul territorio della Regione" e secondo gli indirizzi della d.g.r. 48740/2000 "Quaderno opere tipo di ingegneria naturalistica").

VISIONE DIRETTA DEI FRONTI DI SCAVO MINERALIZZATI

Progetto di valorizzazione che contempli, attraverso la sua offerta di fruizione al pubblico, la visione diretta della mineralizzazione su pareti di gallerie e/o di fronti di scavo in sotterraneo.

CONDIZIONI DI FRUIBILITÀ

* Formazione di guide, che operano all'interno del sito valorizzato, istruite attraverso corso di formazione idoneo sulla base di un programma formativo qualificato.

* Promozione di modalità di accesso con mobilità pubblica o ciclo-pedonale, favorendo la realizzazione di piste e tragitti di connessione in sinergia con la pianificazione degli Enti locali, privilegiando condizioni di accessibilità al sito che non rendano necessarie nuove opere viabilistiche e infrastrutturali al fine di evitare il consumo di territori rurali/boschivi.

* Incentivazione di opere di depaving/desealing negli interventi di riqualificazione, con particolare attenzione alla progettazione di aree di sosta autovetture con pavimentazioni drenanti, permeabili o semipermeabili (preferenza alle pavimentazioni inerbite).

Riassetto dei percorsi per la fruizione geomineraria e della rete sentieristica di collegamento fra i vari cantieri di coltivazione, dotandoli di spazi per la sosta e punti di osservazione, unitamente a cartellonistica informativa sulla presenza di specie di fauna e flora oggetto di tutela e le relative norme di fruizione.

Modalità di illuminazione dell'intera area recuperata, anche eventualmente per permetterne visite notturne.

CONSERVAZIONE DEL PAESAGGIO CULTURALE, MINERARIO, INDUSTRIALE E AMBIENTALE

* Valorizzazione e lettura complessiva delle componenti finalizzate allo sviluppo dell'attività estrattiva o ad essa connesse, ai fini della creazione di un "paesaggio minerario".

* Valorizzazione e tutela dell'ambiente naturale in rapporto al sito minerario dismesso, nei termini del rapporto di quest'ultimo con l'ambiente naturale.

Modalità di bonifica di eventuali contaminazioni delle matrici ambientali (suolo-acqua).

Contenimento del consumo di suolo agricolo per l'eventuale realizzazione di opere accessorie (parcheggi, viabilità di accesso, ecc.) e/o tutela dello stesso in fase di cantiere. Eventuale ricorso a misure di compensazione della perdita dello stesso, sia in considerazione delle sue funzioni economico-produttive, sia di quelle ambientali.

REGIONE LOMBARDIA CONSIGLIO REGIONALE

Raggiungimento dell'unitarietà percettiva e fruitiva della progettazione della valorizzazione del sito a scala paesaggistica necessaria a cogliere la rete multipla di interrelazioni fra azione antropica (legata allo sfruttamento minerario) e contesto ambientale.

Livello di progettazione (di dettaglio) relativa agli interventi di conservazione e di riconversione-riuso dei singoli manufatti, siano essi edifici o impianti di lavorazione.

RELAZIONI CON ALTRI SITI MINERARI DISMESSI VALORIZZATI

Previsione di sinergie con altri siti minerari dismessi valorizzati, al fine di mettere in luce e valorizzare le valenze dell'ATIM di pertinenza (ad es. La Via del Ferro, La Via del Piombo e dello Zinco).

Integrazione con itinerari turistici già presenti (per quanto riguarda gli aspetti tecnologici, naturali, ambientali e storico-sociali).

PROMOZIONE DELLA RICERCA E DIDATTICA UNIVERSITARIA, ATTIVITÀ ALTERNATIVE, COLLABORAZIONI MEDICO-FARMACOLOGICHE e ATTIVITÀ LUDICHE

* Promozione di attività educative-didattiche, artistico-culturali e ricreative compatibili con i valori tutelati, in particolar modo legati alla valorizzazione dei saperi e delle tradizioni locali.

Modalità di previsione circa la fattibilità di utilizzo del sito a fini diversi da quelli strettamente minerari (es. ricerca scientifica, laboratori per prove geomeccaniche, attività eno-gastronomiche, ecc.).

REGIONE LOMBARDIA CONSIGLIO REGIONALE

ALLEGATO B

SCHEDA GUIDA PER LA PRESENTAZIONE DELL'ISTANZA DI AUTORIZZAZIONE

(art. 4, r.r. 2/2015)

Anagrafica

NOME DEL SITO MINERARIO DA VALORIZZARE E RIFERIMENTI AMMINISTRATIVI *(Indicare il nome del sito, il/i minerale/i estratto/i, Comune e Provincia di appartenenza)*

ELENCO DEI DOCUMENTI *(Elencare in modo coerente ed esaustivo tutti i documenti presentati con la richiesta di autorizzazione, i relativi allegati, specificando titolo, contenuto e soggetto/i che ha/hanno redatto le differenti relazioni tecniche. Se la documentazione è costituita da un unico fascicolo, evidenziare le sue differenti parti tecniche specificando i dati sopra elencati)*

RICHIEDENTE *(Specificare il soggetto giuridico che presenta l'istanza, dati anagrafici e dettagli di contatto)*

DATA DI PRESENTAZIONE DELLA RICHIESTA DI AUTORIZZAZIONE *(Specificare la data nel formato gg.mm.aaaa)*

DESTINATARIO DELLA RICHIESTA DI AUTORIZZAZIONE *(Specificare l'Ufficio Regionale al quale è stata inoltrata la richiesta e il responsabile del procedimento)*

GESTORE DEL SITO *(Indicare il soggetto giuridico responsabile della gestione del sito minerario una volta completate le opere funzionali alla sua valorizzazione, dati anagrafici e dettagli di contatto)*

ATTESTAZIONE DELLA DISPONIBILITÀ DELLE AREE E DEGLI IMMOBILI (art. 4, comma 1, lettera "a")

APPARTENENZA DEL SITO AD ATTIVITÀ MINERARIA DISMESSA (art. 4, comma 1, lettera "c")

FATTIBILITÀ TECNICO-ECONOMICA DELL'INTERVENTO (art. 4, comma 1, lettera "d")

REGIONE LOMBARDIA CONSIGLIO REGIONALE

Informazioni obbligatorie

Sono indicati di seguito i dati fondamentali ed indispensabili richiesti dal RR 2/2015.

PROGRAMMA DI VALORIZZAZIONE (art. 4, comma 1, lettera "b")

Di seguito l'elenco della documentazione richiesta.

1. Documento organizzativo dell'attività di valorizzazione, comprensivo degli ordini di servizio per la gestione ordinaria degli accessi dei visitatori al sito minerario dismesso e ai relativi compendi immobiliari in condizioni di sicurezza
2. Documento organizzativo per la gestione delle emergenze gestionali
3. Documento organizzativo per le emergenze antincendio
4. Schema degli impianti elettrici e di comunicazione in sotterraneo e con l'esterno
5. Schema dell'impianto di ventilazione
6. Obiettivi di formazione del personale
7. Criteri per l'organizzazione dl servizio di manutenzione delle gallerie e dei vuoti di coltivazione e per l'eduzione delle acque sotterranee
8. Schema di organizzazione del trasporto del personale e dei visitatori
9. Elenco delle macchine usate per l'attività di valorizzazione
10. Programma di monitoraggio relativo al mantenimento delle condizioni di progetto con particolare riferimento alla ventilazione e alla stabilità dei vuoti sotterranei

(Per ottemperare ai punti richiesti dal Programma di Valorizzazione, procedere con l'esame di tutti gli elementi specificati nel box sottostante e rimandare alle parti della documentazione presentata in cui sono affrontati, indicando il/i nome/i del documento e il numero di pagina)

☐ Ordine di servizio per la gestione ordinaria degli accessi dei visitatori in miniera e nelle pertinenze esterne	Nome documento	nr. pag.
☐ Gestione delle emergenze gestionali	Nome documento	nr. pag.
☐ Gestione delle emergenze antincendio	Nome documento	nr. pag.
☐ Schema degli impianti tecnologici (elettrico e di comunicazione in sotterraneo e con l'esterno)	Nome documento	nr. pag.
☐ Schema dell'impianto di ventilazione (se previsto)	Nome documento	nr. pag.
☐ Formazione del personale	Nome documento	nr. pag.
☐ Organizzazione della manutenzione delle gallerie, dei vuoti, e se prevista, dell'eduzione delle acque	Nome documento	nr. pag.
☐ Organizzazione dei trasporti del personale e dei visitatori	Nome documento	nr. pag.
☐ Elenco delle macchine, qualora presenti, utilizzate per la valorizzazione del sito	Nome documento	nr. pag.
☐ Monitoraggio e attività necessarie per mantenere le condizioni di progetto (soprattutto relative a ventilazione e stabilità dei vuoti in miniera)	Nome documento	nr. pag.

REGIONE LOMBARDIA CONSIGLIO REGIONALE

PROGETTO DI VALORIZZAZIONE (art. 4, comma 1, lettera "e")

Di seguito l'elenco di atti, azioni e procedimenti richiesti.

Per ogni progetto, seguendo la numerazione, indicare: Comune, Provincia e Località in cui ricade il sito, i nomi dei cantieri minerari oggetto di richiesta di valorizzazione, il/i minerale/i estratto/i con l'ultima concessione, le quote degli imbocchi delle gallerie minerarie, il loro sviluppo metrico, e i riferimenti cartografici – CTR e tavoletta IGM, coordinate geografiche Long/Lat nel formato UTM - WGS84); le vie di accesso del sito in relazione all'attuale assetto delle infrastrutture di collegamento e se sono necessari interventi atti a modificare / creare le presenti infrastrutture; specificare il catasto, i nr. di mappali e nr. di foglio, la destinazione d'uso delle differenti particelle che concorrono a definire il sito, le planimetrie dei lavori minerari, sia d'insieme del sito, sia dei lavori minerari oggetto di valorizzazione, corredate di scala e quote delle gallerie.

1. INQUADRAMENTO TERRITORIALE-GEOGRAFICO *(Descrivere brevemente l'assetto territoriale in cui si inserisce il sito oggetto di valorizzazione e le vie di accesso disponibili per il pubblico)*

2. INQUADRAMENTO GEOLOGICO-GEOMORFOLOGICO *(Descrivere brevemente l'assetto geologico, geomorfologico e strutturale generale del sito ed i riferimenti cartografici utilizzati)*

3. INQUADRAMENTO STORICO E ARCHEOLOGICO *(Riassumere brevemente gli avvicendamenti storico-minerari del sito)*

4. INQUADRAMENTO URBANISTICO E TERRITORIALE *(Riportare i dati di Comune, Provincia, mappali, verifica delle previsioni di PGT, PTCP, eventuali PTC dei Parchi regionali, vincoli sovraordinati previsti dalla normativa vigente europea, nazionale e regionale, confronto sinergico con la pianificazione regionale di settore, in particolare con i contenuti del PTR, PPR, PRIA, PRMT, PRMC, PTUA, PRGR e PEAR)*

5. INQUADRAMENTO NATURALISTICO-PAESAGGISTICO *(Descrivere lo stato attuale delle componenti faunistica e floristico-vegetazionale – comprensiva di quella naturale potenziale.* *Riportare l'inquadramento paesaggistico dell'area, con i riferimenti al PPR, in modo che sia evidenziata la eventuale presenza di geositi di rilevanza regionale o di altri elementi del paesaggio sottoposti a tutela, ad esempio tracciati guida paesaggistici, corsi d'acqua, boschi, o aree di notevole interesse pubblico. Specificare se sono necessari interventi di miglioramento paesistico del sito esterno. Si ricorda che i progetti che incidono sull'esteriore aspetto dei luoghi e degli edifici sono soggetti:* *se non sottoposti a tutela ope legis (art. 142 D.lgs. 42/2004) o mediante Decreto (art. 136 del D.lgs. 42/2004), a esame sotto il profilo del loro inserimento nel contesto e devono essere preceduti dall'esame di impatto paesistico - art. 35, Parte IV del PTR- PPR vigente - secondo quanto stabilito dalle "Linee guida per l'esame paesistico dei progetti" - d.g.r. n. 11045 dell'8 novembre 2002;* *se sottoposti a tutela ope legis (art. 142 D.lgs. 42/2004) o mediante Decreto (art. 136 del D.lgs. 42/2004), ad autorizzazione paesaggistica art. 146 del D.lgs. 42/2004)*

6. CONDIZIONI ATTUALI DELLA MINIERA, DEI SUOI COMPENDI IMMOBILIARI E EVENTUALI BENI MOBILI

REGIONE LOMBARDIA CONSIGLIO REGIONALE

(Descrivere brevemente lo stato della miniera, le sue pertinenze e l'eventuale archivio che testimoni le sue vicende storiche e istituzionali, all'atto di presentazione dell'istanza, relativamente ai limiti definiti dalla richiesta di autorizzazione)

7. RILIEVO TOPOGRAFICO *(Indicare i nomi degli allegati tecnici e il relativo riferimento di pagina in cui è presentato il progetto di valorizzazione del sito e dove è stato restituito graficamente il percorso di fruizione del sotterraneo minerario)*

8. VALUTAZIONE DELLA STABILITÀ DELLA MINIERA *(Riassumere i risultati delle analisi geotecniche e geomeccaniche dei vuoti di miniera oggetto di futura fruizione pubblica)*

9. COLLEGAMENTI CON LA VIABILITÀ ORDINARIA *(Indicare le vie di accesso del sito in relazione all'attuale assetto delle infrastrutture di collegamento e se sono necessari interventi atti a modificare/creare le presenti infrastrutture)*

10. PIANO DELLE OPERE NECESSARIO A GARANTIRE LA FRUIZIONE IN SICUREZZA DELLA MINIERA *(Riassumere le infrastrutture e le misure necessarie da implementare in sito per la sua valorizzazione e fruizione in sicurezza: es. opere geotecniche, di sostegno e/o di bonifica dell'ammasso roccioso, individuazione e collaudo delle gallerie via di uscita di emergenze, passaggi attrezzati, scalette metalliche, opere di segnaletica, reti tecnologiche necessarie quali l'impianto di illuminazione, di ventilazione e di comunicazione in sotterraneo e con l'esterno)*

11. EDUZIONE DELLE ACQUE, VENTILAZIONE DELLA MINIERA E QUALITÀ DELL'ARIA *(Descrivere la condizione attuale relativa alla presenza di acqua in sotterraneo proveniente anche da livelli a quote superiori a quello/i oggetto di valorizzazione, loro deflusso, tipologia di ventilazione e qualità dell'aria)*

12. STUDIO DEL SISTEMA DI VENTILAZIONE *(Descrivere la condizione attuale relativa a presenza e qualità dell'aria e tipologia di ventilazione)*

13. PROGETTO DELL'IMPIANTO DI VENTILAZIONE *(Descrivere le caratteristiche e gli obiettivi minimi di funzionalità in riferimento alle presenze previste o programmate)*

14. QUADRO ECONOMICO E CRONOPROGRAMMA DELLE OPERE *(Elencare i costi e le tempistiche per l'attuazione delle opere necessarie per la valorizzazione e la fruizione del sito per dimostrare la fattibilità tecnico-economica dell'intervento di valorizzazione)* **BUSINESS PLAN** *(Indicare le principali fonti individuate per garantire la sostenibilità nel tempo del progetto*

REGIONE LOMBARDIA CONSIGLIO REGIONALE

di valorizzazione)

Elementi qualificanti del Progetto

Sono indicate di seguito tutte le tematiche trattate già nella documentazione tecnica richiesta per legge cui sono state aggiunte altre specifiche connotazioni che costituiscono gli elementi qualificanti su cui verrà valutato il Progetto di Valorizzazione. Tali elementi rappresentano infatti un valore aggiunto rispetto ai requisiti normativi, in un'ottica di riqualificazione turistico-museale del sito minerario dismesso e di rilancio dell'economia locale.
Si richiede di mettere in luce tali aspetti secondo i criteri sottoelencati.

1. DENOMINAZIONE DEL SITO E UBICAZIONE *(Indicare Comune, Provincia e Località in cui ricade il sito, i nomi dei cantieri minerari oggetto di richiesta di valorizzazione, il/i minerale/i estratto/i con l'ultima concessione, le quote degli imbocchi delle gallerie minerarie, il loro sviluppo metrico, e i riferimenti cartografici – CTR e tavoletta IGM, coordinate geografiche Long/Lat nel formato UTM - WGS84)*

2. VALUTAZIONE DEL RISCHIO *(Specificare se è stata valutata l'esposizione ai rischi naturale, sismico, geologico, idrogeologico e ambientale del sito, nonché pericolosità, vulnerabilità e resilienza, specificare e quantificare l'esposizione al rischio per il personale e per i visitatori durante le visite guidate)*

3. ATTIVITÀ ESTRATTIVA PRECEDENTE *(Specificare il/i minerale/i estratto/i, la denominazione della concessione mineraria, l'eventuale data di cessazione dell'estrazione e l'ultimo detentore o titolare della concessione mineraria)*

4. INQUADRAMENTO GIACIMENTOLOGICO E MINERARIO *(Descrivere brevemente la tipologia di giacimento, la mineralizzazione principale, la roccia incassante, eventuali altri minerali accessori presenti e il metodo di coltivazione, le tecniche e le modalità di estrazione e di trasporto e il trattamento del minerale estratto)*

5. ARCHEOLOGIA INDUSTRIALE, PRE-INDUSTRIALE E MINERARIA *(Descrivere l'eventuale presenza di fabbricati storici connessi all'attività estrattiva, fornendo una prima descrizione del loro stato di conservazione e della loro cronologia, mettendo in evidenza ogni eventuale urgenza di opere di messa in sicurezza statica/strutturale,, descrivere brevemente le valenze di tecnica mineraria, mineralurgiche, metallurgiche del sito e la disponibilità di reperti e testimonianze, nonché la presenza di materiale documentale. Per quest'ultimo, specificare se esiste e/o se è in progetto un suo recupero/archiviazione ai sensi dell'art. 21 del D.lgs. 42/2004 all'interno del progetto di valorizzazione.* *Valutazione di rischio archeologico, ai sensi dell'art. 28 c. 4 del D.lgs. 42/2004 e dell'art. 25 del D.lgs. 50/2016, al fine di individuare l'esistenza di fasi estrattive antiche o di stratigrafie tutelate: prima di procedere alla valutazione di rischio, prevedere un contatto preventivo con le Soprintendenze ABAP per definire necessità, grado di approfondimento, eventualmente sulla base di una prima relazione di inquadramento.* *Si segnala la necessità di prendere contatti con la Soprintendenza Archivistica e Bibliografica della*

REGIONE LOMBARDIA CONSIGLIO REGIONALE

Lombardia per profili di competenza, con le Soprintendenze ABAP sia per quanto concerne i contenuti tecnico scientifici sia per la compatibilità generale dell'intervento proposto con esigenze più complessive di tutela. *Nel caso di edifici di proprietà pubblica o parificata si rammenta che gli stessi se di età superiore a 70 anni sono sottoposti a tutela ope legis (art. 10 comma 1), le loro eventuali modifiche sono soggette alla preventiva autorizzazione da parte della Soprintendenza competente.)*

6. SUSSIDI MEDIATICI *(Specificare se il progetto di valorizzazione contempla l'utilizzo di sussidi mediatici illustrativi del sito e la loro tipologia, es. proiezioni di filmati storici del lavoro minerario, tabelloni, diorami, ricostruzioni sceniche, block diagrammi con spiegazioni geologico/giacimentologiche, suggestioni sonore)*

7. VALORIZZAZIONE STORICO-SOCIALE *(Indicare se sono stati considerati gli aspetti di valorizzazione di storia sociale, l'insieme di tradizioni/valori/tipicità locali del sito, unitamente alla conoscenza dei materiali e delle antiche tecniche edilizie locali, dalla estrazione in miniera, alla lavorazione e alla posa, all'uso dei materiali nell'edilizia tradizionale locale e regionale)*

8. MUSEI MINERARI *(Specificare se il progetto di valorizzazione contempla, attraverso la sua offerta di fruizione al pubblico, allestimenti museali nelle pertinenze esterne della miniera. Specificare se il progetto rispetta gli standard della l.r. 25/2016.)*

9. IMPATTO AMBIENTALE *(Indicare la tipologia di impatto ambientale del progetto di valorizzazione e se è effettuata un'analisi LCA – Life Cycle Assessment dello stesso)*

10. VALENZA ECOLOGICO-AMBIENTALE E/O PAESAGGISTICA DEL CONTESTO TERRITORIALE *(Specificare se il sito è inserito in un contesto di rilevanza ambientale e se sono presenti particolari specie faunistiche o floristico-vegetazionali. Specificare le misure applicate volte a contenere potenziali impatti – quali disturbo nel volo di migrazione, alterazione del sonno-veglia o delle abitudini di vita e di caccia degli animali notturni, danni provocati dall'inquinamento luminoso e sonoro e dalla produzione di rifiuti – e le eventuali opere botanico-vegetazionali.* *Specificare gli elementi di inquadramento di tutela culturale e paesaggistica e gli eventuali impatti sul patrimonio culturale e paesaggistico)*

11. VALORIZZAZIONE DELLE TESTIMONIANZE DEGLI EX-MINATORI *(Specificare se il progetto di valorizzazione contempla il reperimento, l'utilizzo e la promozione di testimonianze storiche di ex-lavoratori del sito)*

12. VISIONE DIRETTA DEI FRONTI DI SCAVO MINERALIZZATI *(Specificare se il progetto di valorizzazione contempla, attraverso la sua offerta di fruizione al pubblico, la visione diretta della mineralizzazione su pareti di gallerie e/o di fronti di scavo in sotterraneo)*

REGIONE LOMBARDIA CONSIGLIO REGIONALE

13. CONDIZIONI DI FRUIBILITÀ (*Specificare i presenti o i possibili e/o progettabili percorsi a tema dedicati a specifiche categorie di visitatori, come bambini, adulti, portatori di handicap, oppure percorsi a tema per gruppi di visitatori con interessi specifici quali speleologi, mineralogisti, geologi, archeologi, naturalisti)*

14. CONSERVAZIONE DEL PAESAGGIO CULTURALE, MINERARIO, INDUSTRIALE E AMBIENTALE *(Descrivere brevemente se e come il progetto di valorizzazione risponde ad una o più delle valenze indicate)*

15. RELAZIONI CON ALTRI SITI MINERARI DISMESSI VALORIZZATI *(Indicare se il progetto di valorizzazione prevede sinergie con altri siti minerari dismessi valorizzati, al fine di mettere in luce e valorizzare le valenze dell'ATIM di pertinenza, quali, ad es. La Via del Ferro, La Via del Piombo e dello Zinco, presenza di itinerari turistici integrati per quanto riguarda gli aspetti tecnologici, naturali, ambientali e storico-sociali)*

16. PROMOZIONE DELLA RICERCA E DIDATTICA UNIVERSITARIA *(Indicare se e come il progetto di valorizzazione favorisce la creazione di sinergie con il mondo accademico, es. nuovi studi ed indagini scientifiche, visite guidate a tema per congressi, field trip, summer school, tesi di laurea, didattica e training sul campo)*

17. ATTIVITÀ ALTERNATIVE *(Specificare se il progetto di valorizzazione contempla attività extra programma di valorizzazione compatibili con la presenza dei vuoti minerari, es. stagionatura/invecchiamento di prodotti alimentari come formaggi e vini, allocazione di alimenti o stoccaggio di materiali edili ed acqua per usi civili)*

18. COLLABORAZIONI MEDICO-FARMACOLOGICHE *(Specificare se il progetto di valorizzazione contempla attività extra programma di valorizzazione, come la possibilità di sperimentare cure mediche in sotterraneo ed eventuali progetti di ricerca)*

19. ATTIVITÀ LUDICHE *(Specificare se il progetto di valorizzazione contempla anche, ma non solo, la fruizione di attività ludiche, a carattere dichiaratamente secondario e collaterale, nel sito, non invasive e rispettose comunque dell'originario carattere del medesimo come luogo di lavoro duro, spesso rischioso e a carattere usurante e delle specificità storico-culturali)*

20. INDICE DI COERENZA *(Evidenziare come azioni e interventi previsti dal progetto di valorizzazione rispettino ed esaltino le caratteristiche dell'ATIM di riferimento, in funzione del potenziale Parco Geominerario da istituire)*

REGIONE LOMBARDIA CONSIGLIO REGIONALE

21. SINTESI DELLA TIPOLOGIA DI INTERVENTO *(Descrizione sintetica del Progetto e delle attività previste: tipologia di visita, punti salienti del percorso, durata e sviluppo metrico, elementi attrattivi, peculiarità del sito sotto l'aspetto geo-giacimentologico, contesto paesaggistico, presenza di luoghi dedicati (musei, ecc.), coerenza con itinerari storico-naturalistici-mineralogici, valenza di pratiche di coltivazione e sfruttamento, interazioni e sinergie con lo sviluppo economico e sociale del territorio ecc..)*

PRESENZA DI CHIROTTEROFAUNA *(Specificare se è stata accertata o meno la presenza di chirotteri nei vuoti minerari oggetto di valorizzazione)*
Direttiva CE Habitat Natura 2000

Per i Siti Minerari Dismessi elencati in Tabella 3.6 (paragrafo 3.7 del PRV) è previsto un iter specifico, come da "Schema dell'iter di presentazione dell'istanza di valorizzazione: percorso logico-consequenziale di ammissibilità" (Figura 3.5 del paragrafo 3.8 del PRV). Al fine di verificare la presenza e/o possibile presenza di chirotteri nei luoghi oggetto dell'intervento di valorizzazione, è necessario effettuare una perizia chirotterologica svolta da chirotterologo esperto. Nel caso in cui il monitoraggio abbia confermato la presenza e/o l'utilizzo da parte dei chirotteri dei luoghi oggetto dell'intervento di valorizzazione, il soggetto richiedente deve obbligatoriamente far redigere da parte di chirotterologo esperto un progetto di tutela della/e specie censite. Il progetto dovrà tenere conto delle indicazioni riportate nel "Piano d'Azione per i Chirotteri in Lombardia" elaborato nell'ambito del "Progetto LIFE14 IPE IT 018 GESTIRE2020 "Nature Integrated Management to 2020".

VALUTAZIONE DI INCIDENZA *(Specificare se il progetto è stato sottoposto a Valutazione di Incidenza)*
Direttiva CE Habitat Natura 2000

Per i Siti Minerari Dismessi ricadenti in Siti Natura 2000 elencati in Tabella 3.1 (paragrafo 3.2 del PRV) è prevista la procedura di Valutazione di Incidenza. Per i progetti di valorizzazione dei siti minerari dismessi prossimi ai siti della Rete Natura 2000 dovrà essere effettuato lo screening di incidenza secondo le disposizioni previste dalla DGR 4488 del 29 marzo 2021 al fine di determinare la necessità di avviare la procedura di Valutazione di Incidenza.

REGIONE LOMBARDIA CONSIGLIO REGIONALE

Carta degli Ambiti Territoriali di Interesse Minerario (ATIM) della Lombardia

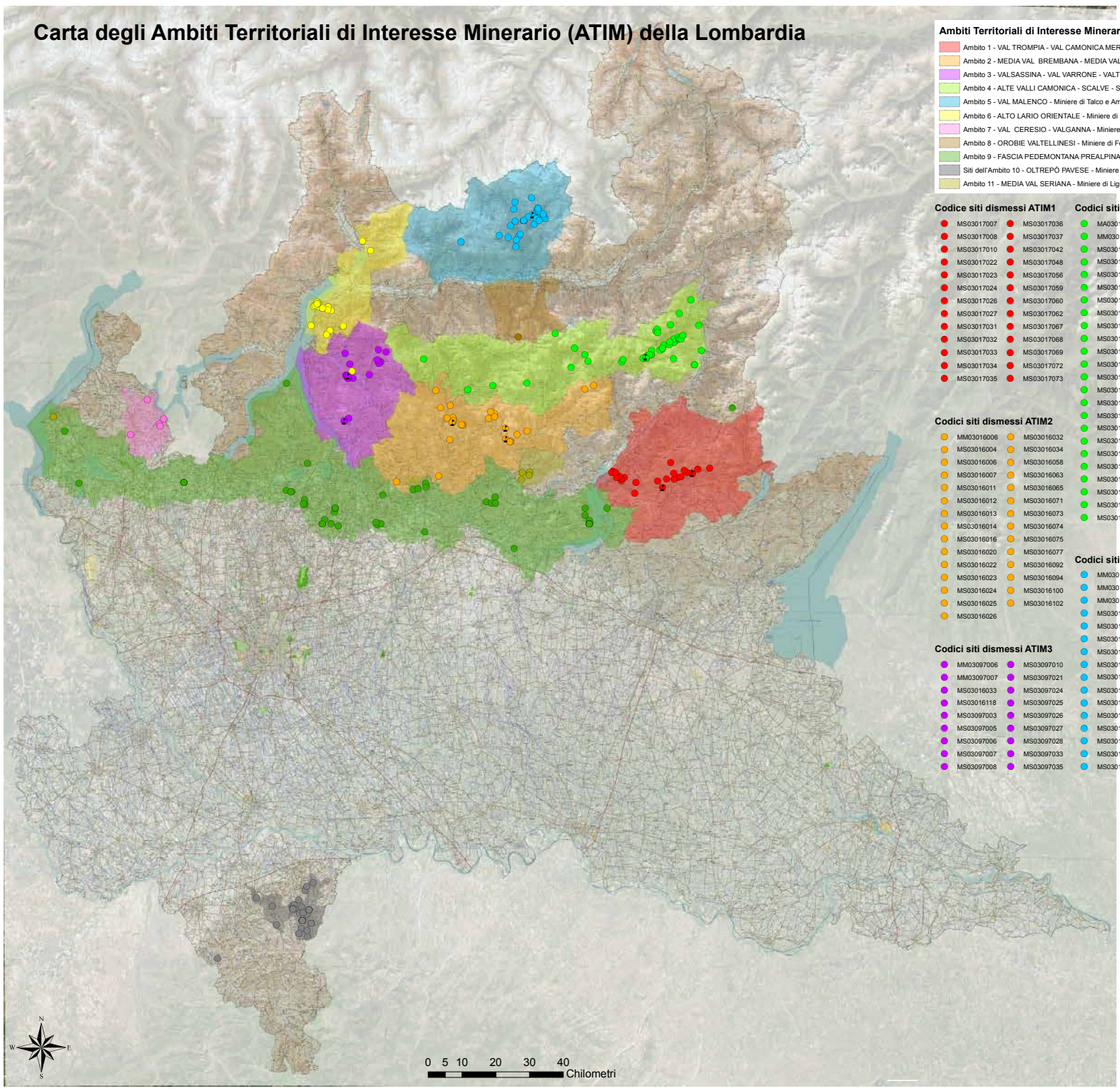

Ambiti Territoriali di Interesse Minerario (ATIM) della Lombardia

- Ambito 1 - VAL TROMPIA - VAL CAMONICA MERIDIONALE - Miniere di Ferro, Fluorite, Barite, Solfuri metallici - Giacimenti stratiformi e filoniani
- Ambito 2 - MEDIA VAL BREMBANA - MEDIA VAL SERIANA - Miniere di Piombo, Zinco, Fluorite, Barite - Giacimenti stratiformi e colonnari nel Metallifero Triassico
- Ambito 3 - VALSASSINA - VAL VARRONE - VALTORTA - Miniere di Solfuri metallici, Barite, Ferro - Giacimenti filoniani e stratiformi
- Ambito 4 - ALTE VALLI CAMONICA - SCALVE - SERIANA - BREMBANA - Miniere di Ferro, Barite, Solfuri metallici - Giacimenti stratiformi e filoniani
- Ambito 5 - VAL MALENCO - Miniere di Talco e Amianto, cave di Pietra Ollare - Giacimenti filoniani, ad ammasso e stratiformi
- Ambito 6 - ALTO LARIO ORIENTALE - Miniere di Feldspato, Mica e Berillo - Giacimenti filoniani
- Ambito 7 - VAL CERESIO - VALGANNA - Miniere di Galena argentifera, Fluorite, Barite e di Scisti bituminosi - Giacimenti filoniani e stratiformi
- Ambito 8 - OROBIE VALTELLINESI - Miniere di Ferro e Solfuri metallici - Giacimenti filoniani
- Ambito 9 - FASCIA PEDEMONTANA PREALPINA - Miniere di Marna da cemento, Calcari e Dolomie - Giacimenti sedimentari stratiformi
- Siti dell'Ambito 10 - OLTREPÒ PAVESE - Miniere di Marna da cemento, Calcari e Dolomie - Giacimenti sedimentari stratiformi
- Ambito 11 - MEDIA VAL SERIANA - Miniere di Lignite - Giacimenti sedimentari stratiformi

Codice siti dismessi ATIM1

MS03017007 MS03017008 MS03017010 MS03017022 MS03017023 MS03017024 MS03017026 MS03017027 MS03017031 MS03017032 MS03017033 MS03017034 MS03017035 MS03017036 MS03017037 MS03017042 MS03017048 MS03017056 MS03017059 MS03017060 MS03017062 MS03017067 MS03017068 MS03017069 MS03017072 MS03017073

Codici siti dismessi ATIM2

MM03016006 MM03016004 MS03016006 MS03016007 MS03016011 MS03016012 MS03016013 MS03016014 MS03016016 MS03016020 MS03016022 MS03016023 MS03016024 MS03016025 MS03016026 MS03016032 MS03016034 MS03016058 MS03016063 MS03016065 MS03016071 MS03016073 MS03016074 MS03016075 MS03016077 MS03016092 MS03016094 MS03016100 MS03016102

Codici siti dismessi ATIM3

MM03097006 MM03097007 MS03016033 MS03016118 MS03097003 MS03097005 MS03097006 MS03097007 MS03097008 MS03097010 MS03097021 MS03097024 MS03097025 MS03097026 MS03097027 MS03097028 MS03097033 MS03097035

Codici siti dismessi ATIM4

MA03016010 MM03016003 MS03016027 MS03016035 MS03016037 MS03016038 MS03016039 MS03016040 MS03016041 MS03016042 MS03016044 MS03016064 MS03016066 MS03016069 MS03016070 MS03016082 MS03016085 MS03016087 MS03016093 MS03016101 MS03016103 MS03016108 MS03016110 MS03016117 MS03017002 MS03017005 MS03017013 MS03017014 MS03017015 MS03017021 MS03017039 MS03017043 MS03017044 MS03017045 MS03017047 MS03017049 MS03017050 MS03017051 MS03017052 MS03017053 MS03017054 MS03017061 MS03017064 MS03017065 MS03017066 MS03017070 MS03017074 MS03017075

Codici siti dismessi ATIM5

MM03014001 MM03014002 MM03014003 MS03014001 MS03014002 MS03014003 MS03014006 MS03014007 MS03014008 MS03014009 MS03014010 MS03014011 MS03014012 MS03014013 MS03014014 MS03014016 MS03014017 MS03014018 MS03014019 MS03014020 MS03014021 MS03014022 MS03014026 MS03014028 MS03014030 MS03014031 MS03014032 MS03014033 MS03014034 MS03014035 MS03014039 MS03014042

Codici siti dismessi ATIM6

MA03097005 MM03097001 MM03097002 MM03097004 MM03097005 MM03097008 MS03014040 MS03014041 MS03097012 MS03097013 MS03097014 MS03097015 MS03097016 MS03097017 MS03097019 MS03097020 MS03097022 MS03097023 MS03097039 MS03097041 MS03097043

Codici siti dismessi ATIM7

MS03012001 MS03012003 MS03012005 MS03012006 MS03012008

Codici siti dismessi ATIM8

MS03014036

Codici siti dismessi ATIM9

MA03012001 MA03013001 MA03013008 MA03016006 MA03016008 MA03016009 MA03016011 MA03016012 MA03016013 MA03016015 MA03016017 MA03016020 MA03097001 MA03097002 MA03097004 MA03097006 MA03097007 MA03097008 MA03097009 MA03097011 MA03097015 MA03097016 MM03013001 MM03016001 MM03016002 MM03016005 MM03017002 MS03012004 MS03013001 MS03013002 MS03013004 MS03016046 MS03016049 MS03016050 MS03016053 MS03016060 MS03016076 MS03016106 MS03016111 MS03016112 MS03016114 MS03016115 MS03016120 MS03017038 MS03097037 MS03097038 MS03097040 MS03097042

Codici siti dismessi ATIM10

MA03018001 MA03018002 MA03018003 MA03018004 MA03018005 MA03018007 MA03018015 MA03018018 MA03018019 MA03018020 MA03018021 MA03018022 MA03018023 MM03018001 MM03018002 MM03018003 MM03018004 MM03018005 MM03018006 MM03018007 MM03018008 MM03018009 MM03018010 MM03018011 MS03018005 MS03018006 MS03018008 MS03018011 MS03018014 MS03018015 MS03018016 MS03018017 MS03018018 MS03018021 MS03018022 MS03018026 MS03018027 MS03018030 MS03018031

Codici siti dismessi ATIM11

MA03016004 MM03016004 MS03012007 MS03016119 MS03016121

Istanze approvate

MM03016003 MM03016006 MS03014020 MS03016004 MS03016006 MS03017007 MS03017010 MS03097021 MS03097033

Carta degli Ambiti Territoriale di Interesse Minerario (ATIM) della Lombardia

Fondazione Lombardia per l'Ambiente
Largo 10 Luglio 1976, 1
02 8061611
www.flanet.org

REGIONE LOMBARDIA
ORIGINALE

Carta Geomineraria della Lombardia

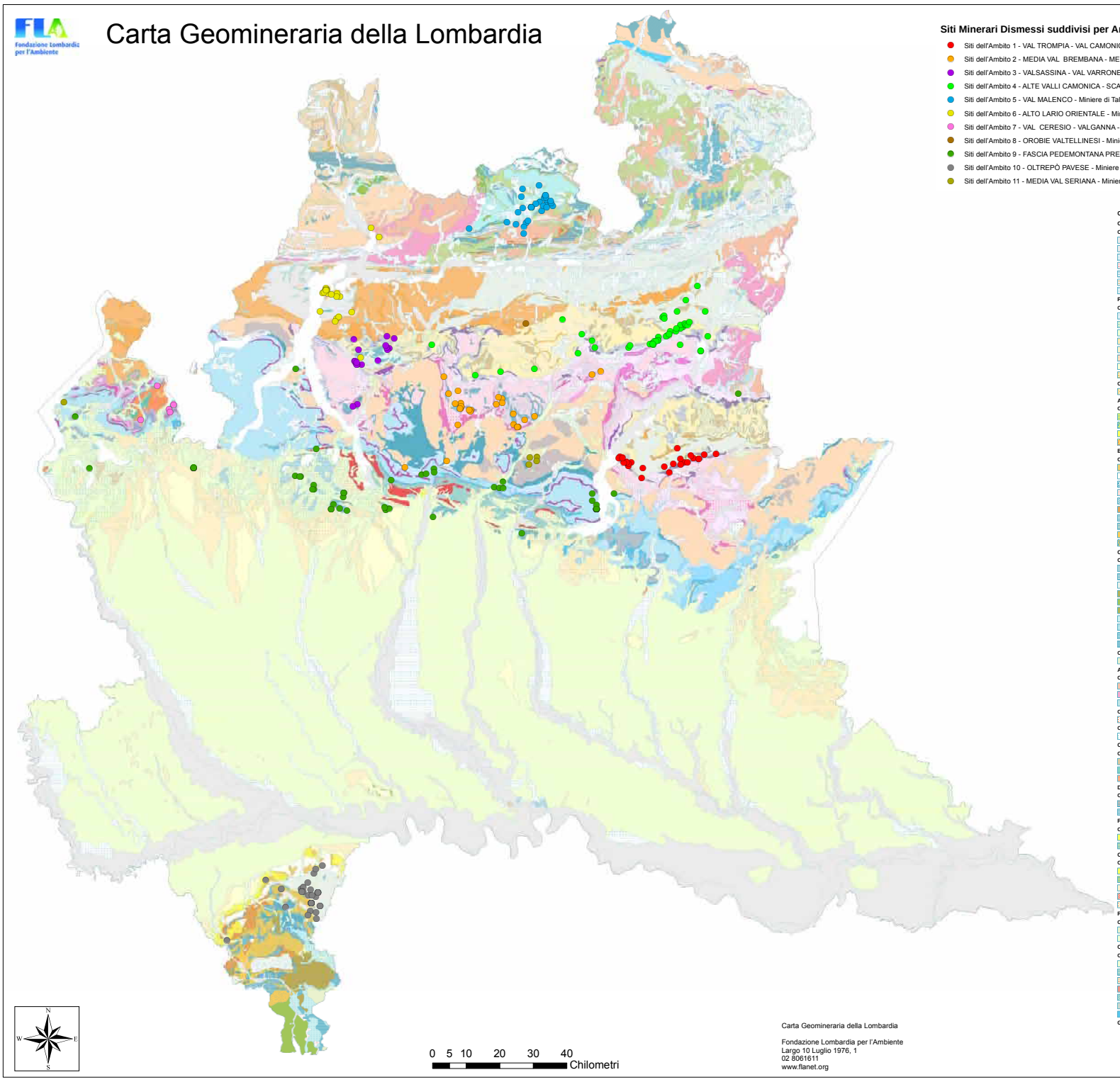

Siti Minerari Dismessi suddivisi per Ambiti Territoriali di Interesse Minerario

- Siti dell'Ambito 1 - VAL TROMPIA - VAL CAMONICA MERIDIONALE - Miniere di Ferro, Fluorite, Barite, Solfuri metallici - Giacimenti stratiformi e filoniani
- Siti dell'Ambito 2 - MEDIA VAL BREMBANA - MEDIA VAL SERIANA - Miniere di Piombo, Zinco, Fluorite, Barite - Giacimenti stratiformi e colonnari nel Metallifero Triassico
- Siti dell'Ambito 3 - VALSASSINA - VAL VARRONE - VALTORTA - Miniere di Solfuri metallici, Barite, Ferro - Giacimenti filoniani e stratiformi
- Siti dell'Ambito 4 - ALTE VALLI CAMONICA - SCALVE - SERIANA - BREMBANA - Miniere di Ferro, Barite, Solfuri metallici - Giacimenti stratiformi e filoniani
- Siti dell'Ambito 5 - VAL MALENCO - Miniere di Talco e Amianto, cave di Pietra Ollare - Giacimenti filoniani, ad ammasso e stratiformi
- Siti dell'Ambito 6 - ALTO LARIO ORIENTALE - Miniere di Feldspato, Mica e Berillo - Giacimenti filoniani
- Siti dell'Ambito 7 - VAL CERESIO - VALGANNA - Miniere di Galena argentifera, Fluorite, Barite e di Scisti bituminosi - Giacimenti filoniani e stratiformi
- Siti dell'Ambito 8 - OROBIE VALTELLINESI - Miniere di Ferro e Solfuri metallici - Giacimenti filoniani
- Siti dell'Ambito 9 - FASCIA PEDEMONTANA PREALPINA - Miniere di Marna da cemento, Calcari e Dolomie - Giacimenti sedimentari stratiformi
- Siti dell'Ambito 10 - OLTREPÒ PAVESE - Miniere di Marna da cemento, Calcari e Dolomie - Giacimenti sedimentari stratiformi
- Siti dell'Ambito 11 - MEDIA VAL SERIANA - Miniere di Lignite - Giacimenti sedimentari stratiformi

Carta geologica della Lombardia semplificata

OLOCENE
CODICE: 1a, 1b, 1c, 2, 3a, 3b, 4

PLEISTOCENE
CODICE: 4, 5a, 5b, 6a, 6b, 7a, 7b, 8

A) DEPOSITI CONTINENATLI E MARINI DA TARDO A POST-OROGENICI
CODICE: 76, 77, 78, 79

B) SUCCESSIONI OLIGO-MIOCENICHE NEOAUTOCTONE E SEMIALOCTONE
CODICE: 80, 81, 82a, 82b, 83a, 83b, 84, 85a, 85b, 86

C) UNITA LIGURI
CODICE: 87, 88, 89, 90a, 90b, 90c, 91, 92, 93, 94

A) ROCCE_PLUTONICHE_TERZIARIE
CODICE: 9, 10, 11

C) ROCCE_VULCANICHE_SUBVULCANICHE_E_FILONINANE_PERMIANE
CODICE: 13, 14, 15

D) ROCCE_PLUTONICHE_PERMO-CARBONIFERE
CODICE: 16, 17

PLIOCENE
CODICE: 18a, 18b

OLIGOCENE-MIOCENE
CODICE: 18a, 18b, 19a, 19b, 19c

PALEOCENE-EOCENE
CODICE: 20, 21

CRETACICO
CODICE: 21, 22a, 22b, 22c, 23, 24, 25

GIURASSICO
CODICE: 25, 26, 27a, 27b, 27c

TRIASSICO
CODICE: 27a, 27b, 27c, 28, 29, 30, 31a, 31b, 32a, 32b, 33a, 33b, 34, 35, 36, 37a, 37b, 38a, 38b, 38c, 39, 40, 41a, 41b, 41c, 42, 43a, 43b, 44

PERMIANO
CODICE: 45, 46a, 46b, 47

B) BASAMENTO CRISTALLINO PRE-PERMIANO - PALEOZOICO
CODICE: 48, 49, 50, 51, 52

CODICE: 53

TRIASSICO_AUSTRIDI_MEDIO_SUP
CODICE: 54, 55a, 55b, 56, 57, 58, 59

CODICE: 60

CODICE: 61

CODICE: 62

B) BASAMENTI_CRISTALLINI_-_PALEOZOICO
CODICE: 64a, 64b, 65a, 65b, 66, 67a, 67b

GIURASSICO_PENNIDI
CODICE: 68, 69a, 69b

TRIASSICO-PERMIANO_PENNIDI
CODICE: 70, 71

B) BASAMENTI_CRISTALLINI_PRE-TRIASSICI_PALEOZOICO
CODICE: 72a, 72b, 73a, 73b, 74a, 74b

INTERCALAZIONI_NEI_BASAMENTI_CRISTALLINI
CODICE: 75#, 75am, 75m, 75p, 75s

Carta Geomineraria della Lombardia

Fondazione Lombardia per l'Ambiente
Largo 10 Luglio 1976, 1
02 8061611
www.flanet.org

RegioneLombardia
IL CONSIGLIO

Allegato 2

Rapporto preliminare ambientale e suoi allegati

Il presente allegato è composto da 235 pagine compresa la presente

REGIONE LOMBARDIA CONSIGLIO REGIONALE

Regione Lombardia
Un'altra storia.

FLA Fondazione Lombardia per l'Ambiente

Verifica di Assoggettabilità a Valutazione Ambientale Strategica

del Programma Regionale per il recupero e la valorizzazione del patrimonio minerario dismesso (art. 2, l.r. 28/2009)

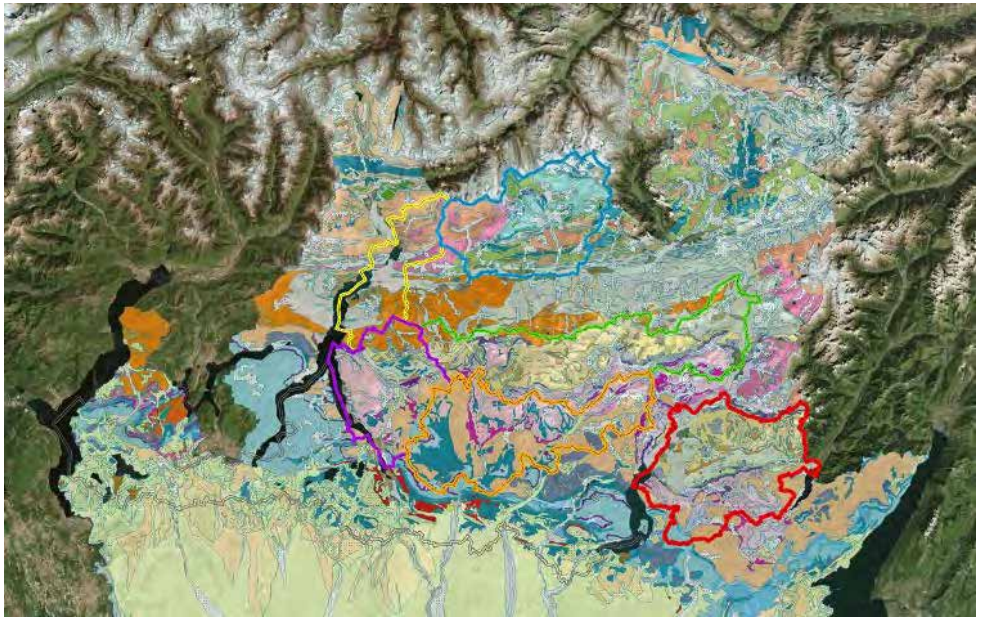

Rapporto Preliminare

REGIONE LOMBARDIA CONSIGLIO REGIONALE

Fondazione Lombardia per l'Ambiente

Fabrizio Piccarolo - Direttore
Riccardo Falco
Manuela Panzini (fino al 2018)
Viviana Rocchetti

maggio 2020

REGIONE LOMBARDIA CONSIGLIO REGIONALE

PREMESSA 4

1. QUADRO NORMATIVO E METODOLOGIA DI VAS 6
Normativa di riferimento 6
Schema metodologico e procedurale 7
Le autorità e i soggetti coinvolti 8
Pubblicizzazione e informazione 10
2. PROPOSTA DI PROGRAMMA REGIONALE PER IL RECUPERO E LA VALORIZZAZIONE DEL PATRIMONIO MINERARIO DISMESSO 11
Normativa di riferimento per il Programma 11
I principali contenuti del Programma 13
Sintesi del Programma 14
Il sistema di obiettivi, azioni e strumenti 20
3. INTEGRAZIONE TRA PROGRAMMA, ASSOGGETTABILITÀ ALLA VAS E SCREENING DI VINCA 24
4. QUADRO CONOSCITIVO AMBIENTALE 25
Fonti e banche dati 25
Schema concettuale per la costruzione del Quadro conoscitivo 26
Stato delle componenti ambientali 28
5. QUADRO DI RIFERIMENTO PROGRAMMATICO 150
Legge regionale n. 28 del 10 dicembre 2009 "Disposizioni per l'utilizzo e la valorizzazione del patrimonio minerario dismesso" 150
Piano Territoriale Regionale - PTR 151
Piano Paesaggistico Regionale - PPR 154
Piani Territoriali Regionali d'Area - PTRA 156
Rete Ecologica Regionale - RER 161
6. VALUTAZIONE DEI REQUISITI PER LA VERIFICA DI ASSOGGETTABILITÀ 164
Criterio 1 - Caratteristiche del Programma 164
Criterio 2 - Caratteristiche degli impatti e delle aree che possono essere interessate 193
7. INTEGRAZIONE DEL PROGRAMMA CON GLI ASPETTI DI SOSTENIBILITÀ AMBIENTALE 198
8. MONITORAGGIO DEL PROGRAMMA 200
Il sistema di indicatori 200
9. CONCLUSIONI 205

Allegati:

Allegato 1 - Elenco dei Comuni, dei Parchi regionali, dei SIC-ZSC/ZPS, delle Riserve e dei PLIS ricompresi negli Ambiti Territoriali di Interesse Minerario (ATIM) in Regione Lombardia

Allegato 2 - Format screening di V.INC.A per Piani / Programmi / Progetti / Interventi / attività

REGIONE LOMBARDIA CONSIGLIO REGIONALE

PREMESSA

Il presente Rapporto Preliminare ha come obiettivo la verifica di assoggettabilità alla procedura di Valutazione Ambientale Strategica della proposta di Programma Regionale per il recupero e la valorizzazione del patrimonio minerario dismesso.

Con D.G.R. n. X / 7575 del 18.12.2017 è stato disposto "*di sottoporre il Programma regionale per il recupero e la valorizzazione del patrimonio minerario dismesso alla procedura di verifica di assoggettabilità alla VAS, in quanto non rientra specificatamente nei settori definiti dall'art. 6 comma 2 lett. a del D. Lgs. 152/06, non definisce il quadro di riferimento per l'approvazione, l'autorizzazione, l'area di localizzazione o comunque la realizzazione dei progetti elencati negli allegati II, III e IV del D.Lgs. 152/06 e non si ritiene necessaria una Valutazione di incidenza ai sensi dell'articolo 5 del d.P.R. 8 settembre 1997, n. 357.*"

Nello specifico, la verifica di assoggettabilità a VAS è attivata allo scopo di valutare se il Programma possa avere effetti significativi sull'ambiente e debba essere sottoposto alla VAS. La procedura e le relative fasi sono indicate all'Allegato A della soprarichiamata D.G.R. (punto 5.1 e seguenti), in conformità alla normativa vigente (art. 12 D.lgs. 152/06).

Ciò premesso, l'Autorità procedente ha quindi proceduto alla redazione del Rapporto Preliminare che deve comprendere una descrizione del Programma e le informazioni e i dati necessari alla verifica degli impatti significativi sull'ambiente dell'attuazione del Programma, facendo riferimento ai criteri dell'Allegato I del D.lgs. 152/06.

In coerenza con la normativa e con gli indirizzi regionali e secondo le indicazioni del D.lgs. 152/2006, la procedura di verifica di assoggettabilità alla VAS segue quanto disposto dalle D.G.R. n. 7575 del 18.12.2017, in cui è stato definito il "Modello metodologico procedurale e organizzativo della valutazione ambientale strategica – Programma regionale per il recupero e la valorizzazione del patrimonio minerario dismesso (Allegato A)".

Il processo di Verifica di Assoggettabilità è condotto dall'autorità competente per la VAS e dall'autorità procedente, in coordinamento con l'autorità competente per la Valutazione di Incidenza Ambientale – di seguito VINCA. Le autorità, individuate con la Delibera sopra citata, sono:

- quale Autorità procedente, la Direzione Generale Ambiente e Clima - Unità Organizzativa "Sviluppo Sostenibile e Tutela Risorse dell'Ambiente" (prima D.G. Ambiente Energia e Sviluppo Sostenibile della Regione Lombardia – U.O. "Tutela Ambientale";
- quale Autorità competente per la VAS, la Direzione Generale Territorio e Protezione Civile - U.O. Urbanistica e Assetto del territorio - Struttura "Giuridico per il territorio e VAS" (prima D.G. Territorio, Urbanistica, Difesa del Suolo e Città Metropolitana della Regione Lombardia - Struttura "Fondamenti, Strategie per il governo del territorio e VAS");
- quale Autorità competente in materia di VINCA, la Direzione Generale Ambiente e Clima - Unità Organizzativa "Sviluppo sostenibile e tutela risorse dell'ambiente" - Struttura "Natura e Biodiversità" (prima D.G. Ambiente, Energia e Sviluppo Sostenibile – U.O. "Parchi, tutela della biodiversità" - Struttura "Valorizzazione delle Aree Protette e Biodiversità").

REGIONE LOMBARDIA CONSIGLIO REGIONALE

Infine, il Dirigente della Unità Organizzativa Sviluppo sostenibile e tutela risorse dell'ambiente di Regione Lombardia ha individuato con D.d.u.o. n. 1719 del 13.02.2020 i soggetti competenti in materia ambientale, degli enti territorialmente interessati chiamati a partecipare alla Conferenza di Verifica di assoggettabilità alla VAS e i soggetti e settori del pubblico interessati all'iter decisionale nell'ambito del procedimento di approvazione del Programma regionale per il recupero e la valorizzazione del patrimonio minerario dismesso.

La normativa di Regione Lombardia di riferimento per la proposta di Programma Regionale in oggetto è rappresentata dalla l.r. n. 28 del 10 dicembre 2009 "Disposizioni per l'utilizzo e la valorizzazione del patrimonio minerario dismesso". Essa disciplina i criteri per l'utilizzo e la valorizzazione del patrimonio minerario dismesso, in particolare attraverso la redazione del Programma Regionale quale strumento di coordinamento delle azioni dei soggetti istituzionali interessati, la cui durata minima è pari a cinque anni, ai sensi dell'articolo 2 "Programma regionale per il recupero e la valorizzazione del patrimonio minerario dismesso":

> *"1. Il programma regionale per il recupero e la valorizzazione del patrimonio minerario dismesso, di seguito denominato programma regionale, costituisce lo strumento di coordinamento delle azioni di tutti i soggetti istituzionali.*
>
> *2. Il programma regionale definisce le linee e gli indirizzi per lo sviluppo delle attività condotte dagli enti locali e dalle autonomie funzionali per l'attuazione degli obiettivi di cui all'articolo 1, comma 2.*
>
> *3. Il programma regionale tiene conto delle specifiche realtà e attività di valorizzazione già avviate, delle necessità di sviluppo delle attività minerarie in esercizio, della salvaguardia dei giacimenti minerari non ancora esauriti e della possibilità di ripresa produttiva a fini estrattivi delle miniere dismesse.*
>
> *4. Il Consiglio regionale approva, su proposta della Giunta regionale che acquisisce il parere del Comitato consultivo di cui all'articolo 7, il programma regionale per una durata almeno quinquennale, tenendo conto degli indirizzi di politica mineraria e dei relativi programmi di ricerca mineraria di competenza dello Stato, nonché delle disposizioni comunitarie in materia di sviluppo sostenibile.*
>
> *5. Il programma regionale può essere modificato o integrato per recepire nuove o differenti proposte o opportunità di valorizzazione con la procedura di cui al comma 4.*
>
> *6. La Regione incentiva, con lo strumento dell'accordo di programma, l'attuazione del programma regionale."*

1. QUADRO NORMATIVO E METODOLOGIA DI VAS

Normativa di riferimento

Nella redazione del presente Rapporto preliminare i riferimenti normativi sono:

- Direttiva 2001/42/CE, del Parlamento Europeo e del Consiglio, concernente la valutazione degli effetti di determinati piani e programmi sull'ambiente;
- Direttiva 2003/4/CE del Parlamento europeo e del Consiglio sull'accesso del pubblico all'informazione ambientale;
- Direttiva 2003/35/CE del Parlamento europeo e del Consiglio del 26 maggio 2003 che prevede la partecipazione del pubblico nell'elaborazione di taluni piani e programmi in materia ambientale e modifica direttive del Consiglio 85/337/CEE e 96/61/CE relativamente alla partecipazione del pubblico e all'accesso alla giustizia;
- Decreto legislativo 3 aprile 2006, n. 152 recante "Norme in materia ambientale";
- Legge regionale 11 marzo 2005, n. 12 "Legge per il governo del territorio", articolo 4 che introduce la valutazione ambientale dei piani (VAS) dando attuazione alla Direttiva 2001/42/CE;
- D.G.R. n. 1563 del 22.12.2005 – Allegato A – "Indirizzi generali per la valutazione ambientale di piani e programmi";
- D.C.R. n. 351 del 13.03.2007 "Indirizzi generali per la valutazione di Piani e Programmi – art. 4, comma 1, l.r. 12/2005";
- D.G.R. n. 6420 del 27.12.2007 "Valutazione Ambientale Strategica di Piani e Programmi – Ulteriori adempimenti di disciplina in attuazione dell'art. 4 della l.r. 11 marzo 2005, n. 12, 'Legge per il governo del territorio' e degli 'Indirizzi generali per la valutazione ambientale dei Piani e Programmi', approvati con deliberazione del Consiglio Regionale 13 marzo 2007, atti n. VIII/0351", integrata ed in parte modificata dalla D.G.R. n. 7110 del 18.04.2008, dalla D.G.R. n. 8950 del 11.02.09, dalla D.G.R. n. 10971 del 30.12.2009, dalla D.G.R. n. 761 del 10.11.2010, dalla D.G.R. n. 2789 del 22.12.2011, dalla D.G.R. n. 3836 del 25.07.2012 e infine dalla DGR n. 6707 del 09.06.2017;
- D.G.R. n. 7575 del 18.12.2017, in cui è stato definito il "Modello metodologico procedurale e organizzativo della valutazione ambientale strategica – Programma regionale per il recupero e la valorizzazione del patrimonio minerario dismesso (Allegato A)".

Schema metodologico e procedurale

In coerenza con la normativa e con gli indirizzi regionali e secondo le indicazioni del D.lgs. 152/2006, la procedura di verifica di assoggettabilità alla VAS segue quanto disposto dalle D.G.R. n. 7575 del 18.12.2017, in cui è stato definito il "Modello metodologico procedurale e organizzativo della valutazione ambientale strategica – Programma regionale per il recupero e la valorizzazione del patrimonio minerario dismesso (Allegato A)", il cui schema è di seguito riportato:

Schema Programma regionale per il recupero e la valorizzazione del patrimonio minerario dismesso
Verifica di assoggettabilità alla VAS

Fase del Programma	Processo Programma	Verifica di assoggettabilità a VAS
Fase 0 Preparazione	P0. 1 Pubblicazione avviso di avvio del procedimento sul BURL e su SIVAS	A0. 1 Pubblicazione avviso di avvio del procedimento sul BURL e su SIVAS
Fase 1 Orientamento	P1. 1 Orientamenti iniziali del Programma regionale – analisi del contesto di riferimento e dei siti minerari dismessi da valorizzare	A1. 1 Incarico per la predisposizione del rapporto preliminare
	P1. 2 Definizione schema operativo Programma	A1. 2 Definizione schema operativo per la Verifica e mappatura del pubblico e dei soggetti competenti in materia ambientale coinvolti
	P1. 3 Esame proposte pervenute ed elaborazione del documento preliminare	A1. 3 Rapporto preliminare della proposta di Programma e determinazione degli effetti significativi – allegato I, D.Lgs. 152/06 Verifica delle interferenze con i Siti di Rete Natura 2000 (zps / sic)
	Messa a disposizione e **pubblicazione su web** (trenta giorni) del rapporto preliminare **Avviso** dell'avvenuta messa a disposizione e della pubblicazione su web **Comunicazione** della messa a disposizione ai soggetti competenti in materia ambientale e agli enti territorialmente interessati	
Conferenza di verifica	**Verbale conferenza** in merito all'assoggettabilità o meno del Programma regionale alla VAS	
Decisione	L'autorità competente per la VAS, d'intesa con l'autorità procedente, assume la decisione di assoggettare o meno il Programma alla valutazione ambientale (entro 90 giorni dalla messa a disposizione)	
	Informazione circa la decisione e pubblicazione del provvedimento su web	

REGIONE LOMBARDIA CONSIGLIO REGIONALE

Programma regionale non assoggettato a VAS	
Fase 2 Elaborazione e redazione	2. 1 Determinazione obiettivi generali di valorizzazione, utilizzo e tutela dei siti minerari dismessi
	2. 2 Costruzione scenario di riferimento del Programma regionale
	2. 3 Definizione di obiettivi specifici, costruzione di alternative/scenari di sviluppo e definizione delle azioni da mettere in campo per attuarli
	2. 4 Proposta di Programma
Fase 3 Adozione Approvazione	3.1 **ADOZIONE** La Giunta regionale adotta la proposta di Programma regionale corredata dal provvedimento di non assoggettabilità alla VAS.
	3.2 **APPROVAZIONE** La Giunta regionale trasmette la proposta di Programma regionale, il provvedimento di verifica ed eventuale parere obbligatorio e vincolante della valutazione di incidenza al Consiglio regionale per l'approvazione. Il provvedimento di approvazione è corredato da: • Programma regionale • provvedimento di non assoggettabilità alla VAS.
	3.3 Informazione circa la decisione, pubblicazione su BURL, pubblicazione sito web SIVAS.
Fase 4 Attuazione e gestione	P5. 1 Monitoraggio dell'attuazione del Programma regionale
	P5. 2 Aggiornamento del Programma regionale e attuazione di eventuali azioni correttive

Le autorità e i soggetti coinvolti

Il processo di Verifica di Assoggettabilità è condotto dall'autorità competente per la VAS e dall'autorità procedente, in coordinamento con l'autorità competente per la Valutazione di Incidenza Ambientale – di seguito VINCA.
In particolare, con D.G.R. n. 7575 del 18.12.2017, sono state individuate:

- quale Autorità procedente, la Direzione Generale Ambiente e Clima - Unità Organizzativa "Sviluppo Sostenibile e Tutela Risorse dell'Ambiente" (prima D.G. Ambiente Energia e Sviluppo Sostenibile della Regione Lombardia – U.O. "Tutela Ambientale";
- quale Autorità competente per la VAS, la Direzione Generale Territorio e Protezione Civile - U.O. Urbanistica e Assetto del territorio - Struttura "Giuridico per il territorio e VAS" (prima D.G. Territorio, Urbanistica, Difesa del Suolo e Città Metropolitana della Regione Lombardia - Struttura "Fondamenti, Strategie per il governo del territorio e VAS");
- quale Autorità competente in materia di VINCA, la Direzione Generale Ambiente e Clima - Unità Organizzativa "Sviluppo sostenibile e tutela risorse dell'ambiente" - Struttura "Natura e Biodiversità" (prima D.G. Ambiente, Energia e Sviluppo Sostenibile – U.O. "Parchi, tutela della biodiversità" - Struttura "Valorizzazione delle Aree Protette e Biodiversità").

Il Dirigente della Unità Organizzativa Sviluppo sostenibile e tutela risorse dell'ambiente di Regione Lombardia ha individuato con D.d.u.o. n. 1719 del 13.02.2020 i soggetti competenti in materia ambientale, degli enti territorialmente interessati chiamati a partecipare alla Conferenza di Verifica di

assoggettabilità alla VAS e i soggetti e settori del pubblico interessati all'iter decisionale nell'ambito del procedimento di approvazione del Programma regionale per il recupero e la valorizzazione del patrimonio minerario dismesso.
Tali soggetti sono così individuati:

Soggetti competenti in materia ambientale (allegato A)

- Direzioni Generali della Regione Lombardia: Presidenza; Agricoltura, Alimentazione e Sistemi Verdi; Ambiente e Clima; Autonomia e Cultura; Enti locali, Montagna e Piccoli comuni; Infrastrutture, Trasporti e Mobilità sostenibile; Istruzione, Formazione e Lavoro; Politiche sociali, abitative e Disabilità; Sicurezza; Sport e Giovani; Sviluppo economico; Territorio e Protezione Civile; Turismo, Marketing territoriale e Moda; Ricerca, Innovazione, Università, Export e Internazionalizzazione; Welfare;
- Ministero per i Beni e le attività Culturali e per il turismo;
- Ministero dell'Ambiente e della Tutela del Territorio e del Mare – Direzione Generale per le valutazioni e le autorizzazioni ambientali;
- Ministero dello Sviluppo Economico;
- Istituto Superiore per la Protezione e la Ricerca Ambientale (ISPRA);
- Soprintendenza per i Beni Archeologici della Lombardia;
- Segretariato Regionale del Ministero dei Beni e delle Attività Culturali e del Turismo per la Lombardia;
- Soprintendenza Archeologia, Belle Arti e Paesaggio per la Città metropolitana di Milano;
- Soprintendenza Archeologia, Belle Arti e Paesaggio per le Province di Como, Lecco, Monza-Brianza, Pavia, Sondrio e Varese;
- Soprintendenza Archeologia, Belle Arti e Paesaggio per le Province di Bergamo e Brescia;
- Soprintendenza Archeologia, Belle Arti e Paesaggio per le Province di Cremona, Lodi e Mantova
- Agenzia Regionale per la Protezione dell'Ambiente (ARPA Lombardia);
- Agenzie Regionali per la tutela della salute (ATS) della Lombardia;
- Forze dell'ordine: Comando regionale del Corpo Forestale dello Stato; NOE – Nucleo Tutela Ambientale, sede di Milano; Comando interregionale nordoccidentale della Guardia di Finanza;
- Città Metropolitana di Milano e Province della Lombardia (Settore Ambiente): Bergamo, Brescia, Como, Cremona, Lecco, Lodi, Mantova, Monza e Brianza, Pavia, Sondrio, Varese;
- Enti gestori delle riserve naturali comprese negli Ambiti Territoriali di Interesse Minerario (ATIM);
- Enti gestori dei Parchi Regionali e Naturali compresi negli Ambiti Territoriali di Interesse Minerario (ATIM);
- Enti gestori dei Parchi locali di Interesse Sovracomunale (PLIS) compresi negli Ambiti Territoriali di Interesse Minerario (ATIM);
- Enti gestori dei Siti Natura 2000 compresi negli Ambiti Territoriali di Interesse Minerario (ATIM);
- Enti gestori delle Aree protette compresi negli Ambiti Territoriali di Interesse Minerario (ATIM);
- ERSAF.

Enti territorialmente interessati e/o confinanti chiamati a partecipare alla Conferenza di Verifica (Allegato B)

- Autorità di bacino del fiume Po;

- Agenzia Interregionale per il Fiume Po (AIPO);
- Città Metropolitana di Milano e Province Lombarde: Bergamo, Brescia, Como, Cremona, Lecco, Lodi, Monza e Brianza, Mantova, Pavia, Sondrio, Varese;
- Comuni Lombardi compresi negli Ambiti Territoriali di Interesse Minerario (ATIM) e confinanti;
- Comunità Montane interessate da territori posti negli Ambiti Territoriali di Interesse Minerario (ATIM);
- Consorzi di bonifica, irrigazione e miglioramento fondiario interessati da territori posti negli Ambiti Territoriali di Interesse Minerario (ATIM);
- ATO Città Metropolitana di Milano e Province della Lombardia;
- Prefettura di Bergamo, Brescia, Como, Cremona, Lecco, Lodi, Mantova, Milano, Monza e della Brianza, Pavia, Sondrio, Varese;
- Regioni confinanti: Regione Emilia-Romagna, Regione Piemonte, Province Autonome di Trento e di Bolzano, Regione Veneto;
- Nazioni confinanti: Svizzera (Canton Ticino e Cantone dei Grigioni).

Soggetti e settori del pubblico interessati all'iter decisionale (Allegato C)

1. Associazioni/Enti di rappresentanza: ANCI; UPL; UNCEM; Unioncamere.
2. Associazioni di categoria: Camera di Commercio; Associazione Piccole e Medie Imprese, Associazione Nazionale Ingegneri Minerari (ANIM), Associazione Ad Metalla.
3. Sindacati: CGIL, CISL, UIL, UGL.
4. Associazioni per la difesa dell'ambiente e del territorio: Club Alpino Italiano - CAI; Rangers d'Italia; WWF Lombardia; Fondo per l'Ambiente Italiano - FAI; Italia Nostra; Greenpeace Italia; Lega Italiana Protezione Uccelli - LIPU; Legambiente Lombardia.
5. Ordini professionali: Ordine dei Geologi della Lombardia; Associazione Nazionale Ingegneri Minerari; Ordine degli Ingegneri; Ordine dei Dottori Agronomi e Forestali; Collegio Geometri e Geometri Laureati; Ordine degli Architetti, Pianificatori, Paesaggisti e Conservatori; Collegio Periti Industriali.
6. Università, Enti di ricerca in campo ambientale e fondazioni: Università degli Studi di Milano; Politecnico di Milano; Università Cattolica del Sacro Cuore di Milano; Università degli Studi di Milano Bicocca; Università di Pavia; Università degli Studi di Bergamo; Università degli Studi di Brescia; Università degli Studi dell'Insubria; LIUC – Università Carlo Cattaneo; IRSA-CNR; Istituto Sperimentale Italiano Lazzaro Spallanzani; Joint Research Centre – JRC; Parco tecnologico Padano; Fondazione Cariplo; Associazione Analisti Ambientali; Fondazione Lombardia per l'Ambiente.

Pubblicizzazione e informazione

Al fine di garantire un'adeguata diffusione delle informazioni e la partecipazione al processo di valutazione, i documenti disponibili per la procedura di Verifica di assoggettabilità a VAS sono pubblicati sul sito web SIVAS (www.cartografia.regione.lombardia.it/sivas) e sul sito web istituzionale della Direzione Generale Ambiente e Clima.

2. PROPOSTA DI PROGRAMMA REGIONALE PER IL RECUPERO E LA VALORIZZAZIONE DEL PATRIMONIO MINERARIO DISMESSO

Normativa di riferimento per il Programma

Per la stesura del Programma Regionale per il recupero e la valorizzazione del patrimonio minerario dismesso (art. 2, l.r. 28/2009) si è fatto riferimento alle seguenti normative.

A livello internazionale

- Convenzione per la Protezione del Patrimonio Culturale e Naturale mondiale (Parigi, 22 novembre 1972),
- Convenzione per la salvaguardia del patrimonio culturale immateriale (Parigi, 17 ottobre 2003),
- DIRETTIVA 2006/21/CE del Parlamento Europeo e del Consiglio del 15 marzo 2006, relativa alla gestione dei rifiuti delle industrie estrattive e che modifica la direttiva 2004/35/CE.

A livello nazionale, è vigente il R.D. 29 luglio 1927, n. 1443 "Norme di carattere legislativo per disciplinare la ricerca e la coltivazione delle miniere nel Regno", finalizzato alla gestione delle miniere in esercizio e non alla valorizzazione dei siti dismessi.

Nello specifico, si evidenzia che il quadro legislativo è il seguente:

Politica mineraria, recupero ambientale e culturale

- L. 6 ottobre 1982 n. 752 "Norme per l'attuazione della politica mineraria"
- L. 3 febbraio 1989 n. 41 "Interventi per la politica mineraria per il 1988"
- L. 30 luglio 1990 n. 221 "Nuove norme per l'attuazione della politica mineraria (art. 9)"
- D.M. 23 dicembre 1991 "Requisiti dei progetti di riassetto ambientale delle aree oggetto di ricerca o di coltivazione mineraria ammissibili a contributo e modalità di verifica e di controllo dei progetti medesimi" (Gazzetta Ufficiale n.22 del 28 gennaio 1992)
- L. 6 dicembre 1991, n. 394 "Legge quadro sulle aree protette" (Supplemento Ordinario n. 83 alla Gazzetta Ufficiale n. 292 del 13-12-1991)
- L. 23 giugno 1993, n. 204 "Conversione in legge, con modificazioni, del decreto-legge 24 aprile 1993, n. 121, recante interventi urgenti a sostegno del settore minerario della Sardegna"
- Decreto legge 24 aprile 1993, n. 121 "Interventi urgenti a sostegno del settore minerario della Sardegna" (Gazzetta Ufficiale n. 96 del 26 aprile 1993)
- L. 31 luglio 2002, n. 179 "Disposizioni in materia ambientale" (art. 22 Siti minerari abbandonati)
- D. lgs. 22 gennaio 2004, n. 42 "Codice dei Beni culturali e del paesaggio, ai sensi dell'articolo 10 della legge 6 luglio 2002, n. 137" (Pubblicato nella Gazzetta Ufficiale n. 45 del 24 febbraio 2004 - Supplemento Ordinario n. 28). Parte seconda titolo I art. 10 – comma 3 lettera h
- D. lgs. 30 maggio 2008, n. 117 - Attuazione della direttiva 2006/21/CE relativa alla gestione dei rifiuti delle industrie estrattive e che modifica la direttiva 2004/35/CE.

Parchi-musei minerari

- L. 23 dicembre 2000, n. 388 "Disposizioni per la formazione del bilancio annuale e pluriennale dello Stato (legge finanziaria 2001)" (art. 114 disinquinamento, bonifica e ripristino ambientale, comma 10, comma 14)
- Decreto 16 ottobre 2001 "Istituzione del Parco geominerario storico ed ambientale della Sardegna" (Gazzetta Ufficiale italiana n. 265 del 14 novembre 2001)
- L. 23 marzo 2001, n. 93 "Disposizioni in campo ambientale (art. 15 Disposizioni in materia di attività mineraria)"
- D.M. 28 febbraio 2002 "Istituzione del Parco tecnologico ed archeologico delle Colline Metallifere Grossetane e del Parco museo delle miniere dell'Amiata"
- D.M. 20 aprile 2005 "Istituzione del Parco museo minerario delle miniere di zolfo delle Marche".

Proposte, progetti e disegni di legge

- Atto Camera Deputati n. 899, XVI Legislatura – Proposta di Legge di Modifica all'articolo 15 della L. 23 marzo 2001, n. 93, sul Parco museo delle miniere di zolfo delle Marche e dell'Emilia-Romagna
- Progetto di legge n. 155, IX Legislatura, d'iniziativa del consigliere Pollastri - Norme per la valorizzazione del patrimonio minerario dismesso - Oggetto assembleare n. 3230 – Emilia Romagna
- Proposta di legge del 07/08/2012 - Disposizioni per la tutela e la valorizzazione del patrimonio minerario d'interesse storico, archeologico, paesaggistico e ambientale
- Atto Senato n. 1034, XVII Legislatura – Disegno di Legge - Nuove norme in materia di parchi e aree protette
- Atto Camera Risoluzione in Commissione 7/00444, Legislatura XVII, Seduta di annuncio 275 del 30/07/2014 presentato da Dallai Luigi
- Disegno di legge, Legislatura XVI – Disposizioni per l'utilizzo e la valorizzazione del patrimonio minerario dismesso – Regione Sicilia
- Disegno di legge n. 1836 XVII Legislatura: Misure per favorire la riconversione e la riqualificazione delle aree industriali dismesse
- Proposta di legge n. C. 4566 26/06/2017 – Disposizioni per la tutela e la valorizzazione dei siti minerari dismessi e del loro patrimonio geologico, storico, archeologico, paesaggistico e ambientale
- Proposta di legge AC. 1178 - Disposizioni per l'istituzione di ferrovie turistiche mediante il reimpiego di linee in disuso o in corso di dismissione situate in aree di particolare pregio naturalistico o archeologico.

La normativa di Regione Lombardia di riferimento è rappresentata dalla l.r. n. 28 del 10 dicembre 2009 "Disposizioni per l'utilizzo e la valorizzazione del patrimonio minerario dismesso". Essa disciplina i criteri per l'utilizzo e la valorizzazione del patrimonio minerario dismesso, attraverso la redazione del Programma Regionale quale strumento di coordinamento delle azioni dei soggetti istituzionali interessati, la cui durata minima è pari a cinque anni.

In ottemperanza al comma 4, art. 3, Regione Lombardia ha emanato il R egolamento Regionale 2/2015 "Criteri e modalità per il rilascio dell'autorizzazione per gli interventi di valorizzazione del patrimonio minerario dismesso", per definire criteri e modalità per il rilascio dell'autorizzazione per gli interventi di valorizzazione del patrimonio minerario dismesso.

I principali contenuti del Programma

Il Programma, come dichiarato nello stesso, mira principalmente a coordinare e implementare comuni strategie, azioni e sinergie in modo integrato e in collaborazione fra i soggetti istituzionali.

In particolare, la valorizzazione dei siti minerari dismessi nel territorio lombardo è volta in primo luogo al censimento, alla localizzazione e alla caratterizzazione geologica e giacimentologica degli stessi, alla conoscenza delle tecniche minerarie e di trattamento del minerale ivi impiegate storicamente, alla individuazione dei tratti o porzioni di gallerie e cantieri di coltivazione in sotterraneo o a cielo aperto, passibili di fruizione, alla loro messa in sicurezza statica (da attuarsi mediante interventi conferiti specificatamente), al recupero ambientale, alla tutela e alla fruizione di interi complessi immobiliari di pertinenza mineraria o di gruppi di siti minerari caratterizzati da unitarietà di presenze minerarie in termini di minerali estratti, modalità di coltivazione, rapporto con il paesaggio circostante, rapporti economici con le comunità locali.

Fondamentale, per la comprensione, le definizioni di:

Ambito Territoriale di Interesse Minerario (ATIM) è un'area che comprende al suo interno vari siti minerari dismessi, raggruppati per marcate affinità o forti similitudini, di caratteristiche geo-giacimentologiche, categorie minerarie, processi genetici e intervallo geocronologico, aspetti morfologici, influenze storiche e valenze economiche, estesa ai confini amministrativi dei comuni in cui sono presenti.

Il **Parco Geominerario, ai fini del PRV**, è inteso quale insieme organico di siti minerari dismessi, appartenenti al proprio Ambito Territoriale di Interesse Minerario di pertinenza, valorizzati e valorizzabili, caratterizzati da rilevante pregio scientifico, oggettivo interesse geologico, giacimentologico e mineralogico, rinomato valore archeologico, etnoantropologico e paesaggistico-ambientale, e riconosciuta importanza storica.

I punti chiave della proposta di PRV sono:

individuazione degli Ambiti Territoriali di Interesse Minerario (ATIM) l'attribuzione dei siti minerari dismessi a ciascun ATIM di riferimento: capitolo "7. Parchi Geominerari" della proposta di PRV. Il percorso di studio e analisi è sintetizzato nel capitolo "4. QUADRO CONOSCITIVO AMBIENTALE", componente SUOLO E SOTTOSUOLO (sezione "3. Elementi di attenzione") del presente documento;

la definizione, l'individuazione e la nomenclatura dei Parchi Geominerari: capitoli "7. Parchi Geominerari" e "8. I siti minerari dismessi valorizzati in Lombardia e i Parchi geominerari" della proposta di PRV;

la schedatura dei Siti minerari dismessi già valorizzati: capitolo "8. I siti minerari dismessi valorizzati in Lombardia e i Parchi geominerari", paragrafo "8.2. Monografie dei siti dismessi valorizzati" della proposta di PRV;

il confronto con i gestori dei siti dismessi valorizzati già autorizzati, che ha permesso di evidenziare elementi utili alla redazione del Programma: capitolo "8. I siti minerari dismessi valorizzati in Lombardia e i Parchi geominerari", paragrafo "8.4. Il confronto con i gestori dei siti autorizzati" della proposta di PRV;

REGIONE LOMBARDIA CONSIGLIO REGIONALE

i **"Criteri di valutazione delle istanze di valorizzazione e recupero (art. 2, l.r. 28/2009)"**, Allegato A della proposta di PRV;

l'**individuazione del procedimento di verifica di una possibile interferenza della valorizzazione di un sito con alcune specie di chirotteri tutelati** dalla Direttiva n. 92/43/CEE "Habitat": nella proposta di PRV sono individuate le 15 specie che possono essere potenzialmente disturbate da progetti, sono individuati i 153 siti minerari dismessi ricadenti all'interno delle macro aree di presenza e/o potenziale presenza delle specie di chirotteri individuate e viene definito uno specifico iter per la presentazione delle Istanze di Valorizzazione. Capitolo "3. Integrazione tra Programma, assoggettabilità alla VAS e screening di VINCA", paragrafi "3.4 Individuazione delle specie di chirotteri potenzialmente interessate", "3.5 Individuazione dei Siti Minerari Dismessi in ambiti territoriali di presenza reale o potenziale di chirotteri che utilizzano cavità ipogee per l'ibernazione, siti di riproduzione e di *swarming* (accoppiamento)" e "3.6. Iter per la presentazione di istanza di valorizzazione" della proposta di PRV.

la **definizione della modalità di presentazione delle nuove istanze** con la **"Scheda guida per la presentazione dell'istanza di autorizzazione"** riportata nell'Allegato B della proposta di PRV;

la **programmazione economico – finanziaria** al fine di dare attuazione a quanto previsto dal PRV: capitolo "11. Programmazione: risorse, strumenti e indirizzi", paragrafo "11.1. La programmazione economico – finanziaria" della proposta di PRV;

gli **strumenti finalizzati a dare attuazione** al sistema di obiettivi e azioni del Programma: capitolo "11. Programmazione: risorse, strumenti e indirizzi", paragrafo "11.2. Gli strumenti di attuazione del Programma" della proposta di PRV;

la **definizione di linee di indirizzo**, al fine di attuare quanto previsto dalle azioni del Programma, da considerarsi integrabili e definibili con successivi progetti e/o misure specifiche: capitolo "11. Programmazione: risorse, strumenti e indirizzi", paragrafo "11.3. Le linee di indirizzo" della proposta di PRV.

Sintesi del Programma

La **l.r. 28/2009** "Disposizioni per l'utilizzo e la valorizzazione del patrimonio minerario dismesso" prevede (c. 4, art. 6) la redazione del **Programma Regionale** per il recupero e la valorizzazione del patrimonio minerario dismesso (**PRV**). Il PRV, oltre a definire le linee e gli indirizzi per lo sviluppo delle attività avviate e da avviare, "*tiene conto delle specifiche realtà locali e delle necessità di sviluppo e salvaguardia dei giacimenti minerari non ancora esauriti e della possibilità di ripresa produttiva; è approvato dal Consiglio Regionale, su proposta della Giunta Regionale, sentito il parere del Comitato Consultivo e si attiene agli indirizzi di politica mineraria e dei relativi programmi di ricerca mineraria di competenza dello Stato, nonché delle disposizioni comunitarie in materia di sviluppo sostenibile; ha durata almeno quinquennale e può essere modificato o integrato per recepire nuove o differenti proposte o opportunità di valorizzazione*".

La **l.r. 28/2009** introduce un concetto innovativo per la valorizzazione del patrimonio minerario dismesso in Lombardia, con un elemento del tutto originale. All'art. 3 infatti, istituisce i **Parchi Geominerari**, individuati "*quali ambiti territoriali caratterizzati dallo sviluppo delle attività minerarie dismesse secondo principi di unitarietà delle tecniche minerarie adottate, delle tecnologie di estrazione e lavorazione del minerale estratto, delle iniziative economiche ed industriali connesse con quelle minerarie e delle potenzialità di valorizzazione coordinata con interventi pubblico-privato*".

Come sopra sottolineato, alla base del PRV c'è l'individuazione dei Parchi Geominerari; condizione necessaria e indispensabile per l'attuazione della l.r. 28/2009. Per raggiungere questo obiettivo si è proceduto per fasi.

FASE CONOSCITIVA

In primo luogo è stato necessario conoscere tutte le "*attività minerarie dismesse*" della Lombardia.

Per quanto riguarda il nome delle miniere, la loro ubicazione precisa e il minerale estratto ci si è basati sui dati disponibili da ISPRA (APAT) – Censimento dei siti minerari dismessi di Regione Lombardia (stralcio), 2006, integrati e opportunamente corretti e validati, ove necessario, dalle conoscenze personali degli estensori e da altre fonti bibliografiche.
Una volta validati, i siti minerari (circa 300 quelli noti attualmente) sono stati riportati su una base cartografica ad una scala opportuna, ottenendo così una mappa che rappresenta un primo quadro conoscitivo di base (fino ad oggi inesistente) della distribuzione areale delle miniere dismesse in Lombardia.

CLASSIFICAZIONE E CARTOGRAFIA

Il secondo passo è stato di scoprire se alcune di esse fossero raggruppabili "*secondo principi di unitarietà*" esposti nell'enunciato della l.r. 28/2009 (art. 3).

Focalizzandosi dapprima sulle "*iniziative economiche ed industriali connesse con quelle minerarie*" esse sono state influenzate nel passato da una serie di fattori locali, come ad esempio il trasporto del minerale lontano dal sito estrattivo oppure una verticalizzazione del processo produttivo fino ad arrivare al prodotto finito, sia esso metallo o una sua applicazione tecnologica. Quest'ultimo fattore, se presente, può oggi soffrire limitazioni per quanto riguarda l'approvvigionamento della materia prima, non più disponibile a livello locale.
In secondo luogo sulle "*potenzialità di valorizzazione coordinata con interventi pubblico-privato*" che dipendono soprattutto dalle valenze culturali (storiche, geo-giacimentologiche, tecnologiche, di archeologia industriale) dell'area, dall'interferenza con vincoli ambientali l.s., dalla situazione logistica, dalla potenzialità del bacino di utenza per una possibile fruizione e da un eventuale interesse economico sulla ripresa anche parziale della coltivazione mineraria.
Questi due "*princìpi*" riguardano prevalentemente aspetti storico-socio-economici l.s., le cui fonti principali sono quelle citate nel capitolo dedicato (capitolo "4. Cenni storici sull'attività mineraria in Lombardia"), oppure geografici e logistici legati ad una potenziale fruizione.
Questi aspetti sembrano indicare uno sviluppo delle attività minerarie diversificato e condizionato dai vari assetti politici e amministrativi verificatesi nei secoli nelle Alpi lombarde e dal chiudersi o aprirsi di canali commerciali o vie di transito preferenziali, queste ultime molto probabilmente individuabili nelle grandi vallate o nei bacini lacustri alpini che, eccezion fatta per la Valtellina, sono prevalentemente orientati in senso longitudinale, cioè Nord – Sud.
Per ottemperare invece ai "*principi di unitarietà delle tecniche minerarie adottate, delle tecnologie di estrazione e lavorazione del minerale estratto*", si è adottato il seguente percorso concettuale.
Le "*tecniche minerarie* (ovvero *metodi di coltivazione*)" sono rigidamente condizionate da forma, dimensione, giacitura e tenore dei corpi minerari, dalla loro posizione rispetto alla superficie, dalla natura della roccia incassante, oltre che dal periodo storico della coltivazione.

Le "*tecnologie di estrazione e lavorazione del minerale estratto*" sono determinate dalla natura chimica del minerale, dal suo tenore, dalle caratteristiche fisiche (dimensioni, forma, colore e tessitura dei cristalli, densità, caratteristiche magnetiche), dal grado di liberazione possibile rispetto alla roccia incassante (ganga), oltre che dal periodo storico delle lavorazioni.
Per l'aspetto minerario-tecnologico è stato anche preso in esame l'insieme dei dati disponibili relativi all'ultimo secolo di storia mineraria della Lombardia, disperso in una miriade di fonti in massima parte cartacea, consistente in parte da dati pubblicati, ma anche da materiale inedito o d'archivio, come piani di miniera, consultato e rielaborato ai fini del presente lavoro.
I parametri o "*princìpi*" discriminanti "*tecniche minerarie adottate, tecnologie di estrazione e lavorazione del minerale estratto*" richiamati nella l.r. 28/2009 sono quindi da collegare strettamente a:

- caratteristiche fisiche, morfologiche, giaciturali e di tenore dei corpi minerari oggetto di coltivazione in riferimento a un determinato periodo storico;
- caratteristiche chimiche e strutturali dei minerali oggetto di estrazione;

in altre parole, e se si vuole in sostanza, alle caratteristiche geo-mineralogiche e giacimentologiche dei depositi coltivati nei singoli siti minerari.
Il passo successivo è stato perciò vincolato a prendere in considerazione il quadro giacimentologico della Lombardia, secondo fonti più possibile aggiornate e esaustive anche dal punto di vista scientifico.
I depositi di minerali e rocce utili distribuiti sul territorio della Lombardia, che hanno dato luogo, in passato e localmente ancora oggi, ad attività estrattive, possono essere inquadrati in base alla sostanza minerale o metallo per cui sono stati coltivati, in base alla loro dimensione e giacitura e in base alla natura del legame che questi corpi mineralizzati mostrano con la roccia che li ospita.
In accordo con le moderne concezioni metallogeniche e giacimentologiche, i grandi lineamenti geologici e strutturali di un territorio controllano la distribuzione e la natura dei giacimenti minerari presenti.
È quindi di fondamentale importanza conoscere il tipo di roccia che ospita i vari giacimenti presenti in Lombardia.
La recente cartografia geologica della Lombardia (Serv. Geol. Naz., 1990) mostra che il territorio montuoso del comparto settentrionale (alpino) della Regione è costituito da complessi rocciosi di età e di litologie molto diverse, che si dispongono prevalentemente in grandi fasce latitudinali, cioè dirette in senso Ovest – Est, salvo alcuni complessi rocciosi abbastanza omogenei che compaiono isolati in areali circoscritti.
Tutti i siti minerari dismessi della Lombardia, identificati per minerale estratto, sono stati attribuiti ad un complesso roccioso di pertinenza e riportati su una base cartografica geologica.
Questo step, assolutamente necessario e fondamentale per proseguire il lavoro, non è stato né automatico né tantomeno meramente bibliografico-consultivo, ma si è basato su una approfondita conoscenza delle caratteristiche dei giacimenti minerari e della geologia della Lombardia, conoscenza già acquisita dagli estensori nel corso di alcuni decenni di esperienza professionale sul campo.
È nato quindi un documento cartografico assolutamente originale: la **Carta Geomineraria della Lombardia** (All I - Carta Geomineraria della Lombardia).
Tutti gli elementi sopra descritti rappresentano di fatto i requisiti, indicati dalla LR/28, per raggruppare siti minerari dismessi "*secondo principi di unitarietà*", princìpi necessari e discriminanti per la caratterizzazione di particolari "*ambiti territoriali*" virtualmente elevabili al rango di "*Parchi Geominerari*".

La fase conclusiva è stata quindi di **incrociare su una medesima base cartografica**:

- l'ubicazione dei siti minerari dismessi, con i minerali cavati in ciascuno;
- i complessi rocciosi a cui essi appartengono:
- i distretti o bacini estrattivi storicamente ed economicamente importanti, con marcate affinità o forti similitudini di caratteri geo-giacimentologici, di metodi estrattivi e di lavorazione mineraria.

GLI AMIBITI TERRITORIALI DI INTERESSE MINERARIO (ATIM)

Mediante questo procedimento è stato possibile individuare sul territorio lombardo **undici aree** (areali, campi o domini), ciascuna contrassegnata da caratteri propri distintivi e peculiari e comprendenti ciascuna un certo numero di siti minerari dismessi. Si è scelto infine di rappresentare topograficamente questi undici areali mediante l'inviluppo dei confini amministrativi dei comuni a cui appartengono i vari siti minerari dismessi pertinenti a ciascun areale.
Il procedimento ha portato quindi ad individuare 11 raggruppamenti significativi di siti minerari dismessi definiti **Ambiti Territoriali di Interesse Minerario (ATIM)** riportati in Allegato II - Carta degli Ambiti Territoriali di Interesse Minerario (ATIM) della Lombardia.
Gli ATIM così definiti hanno quindi pertinenza amministrativa, anziché solo mineraria.
Ciascuno viene identificato da una propria connotazione geografica, dal tipo di minerali estratti e dal tipo di giacimenti presenti.
La **Carta degli ATIM**, oltre ad essere un documento assolutamente inedito, sotto l'aspetto concettuale costituisce una sorta di mappatura del DNA minerario della Lombardia, rappresentando in un unico quadro d'insieme il panorama complesso e diversificato delle numerose peculiarità e valenze giacimentologiche e minerarie della regione.
Per ciascun ATIM individuato si è fornito un profilo geologico, giacimentologico, minerario e storico - economico - minerario, esplicitando le motivazioni che stanno alla base della sua istituzione.
Avere concepito gli Ambiti Territoriali di Interesse Minerario ed essere arrivati a individuarli, oltre a rappresentare una nota di diversità e originalità e a tenere conto non solo di aspetti legati alla mineraria, alla geologia o alla giacimentologia, ma anche alla storia del territorio, alle sue dinamiche economiche e alla sua evoluzione sociale, nello spirito della LR/28, è stato un passaggio importante verso l'individuazione e la definizione dei Parchi Geominerari, per i quali possono rappresentare quindi le aree di riferimento e una sorta di "incubatori concettuali".

ISTANZE E PARCHI GEOMINERARI

Alla data odierna sono state presentate e approvate dalla Regione Lombardia **nove Istanze**, relative ad altrettanti siti minerari dismessi, per la loro valorizzazione, ai sensi della l.r. 28/2009.
Le attività intraprese dai soggetti locali promotori in questa direzione sono tuttora in corso.
Ogni istanza è corredata di una parte anagrafica e descrittiva generale, di un Programma di Valorizzazione del sito e di un Progetto di Valorizzazione del sito, comprensivo di Piano delle Opere di Intervento con i relativi capitolati, di un Piano della Sicurezza e di una Valutazione della stabilità del cavo in sotterraneo. Vengono trattati inoltre aspetti relativi all'impatto ambientale, all'inquadramento geologico, alla gestione delle visite, e al Piano Economico Finanziario.
Soffrendo di fatto tali Istanze di evidente disomogeneità e incongruenza come dimensione e tipo e qualità dei dati (talora carenze, omissioni e imprecisioni), esse sono state riassunte sotto forma di schede sintetiche (Monografie).

I nove siti (o Complessi Minerari) ad oggi valorizzati sono stati attribuiti agli ATIM di riferimento e, con i dovuti accorpamenti, sono risultati congruenti e attribuibili a cinque ATIM diversi.
Tali siti sono concettualmente in grado quindi di costituire i nuclei degli istituendi Parchi Geominerari.
Un Parco Geominerario, ai fini del PRV, è inteso quale insieme organico di siti minerari dismessi, valorizzati e valorizzabili, appartenenti ad un Ambito Territoriale di Interesse Minerario, con caratteri unitari di oggettiva valenza scientifica per l'interesse geologico, giacimentologico e mineralogico, rilevante valore archeologico, etno-antropologico e paesaggistico-ambientale, e riconosciuta importanza storica.
A ciascuno dei Parchi Geominerari così individuati è stato attribuito un nome dal forte richiamo evocativo che vuole tenere conto del tipo di minerale coltivato e della pertinenza geo-giacimentologica, della marcata identità territoriale, della valenza storica delle pratiche minerarie e della rilevanza economica e sociale dell'attività estrattiva. La proposta qui riportata ha carattere prototipale.
Per ogni Parco si fa specifico riferimento al sito, o insieme di siti minerari rappresentativi, facenti parte dell'ATIM di pertinenza, identificati dal nome della miniera e distinti per competenza amministrativa (Comune di appartenenza).
In ottemperanza e nello spirito della l.r. 28/2009, motivandone la loro identità, sono stati così individuati e definiti i seguenti sei Parchi Geominerari:

Parco Geominerario della Via del Ferro della Val Trompia

Parco Geominerario della Via del Ferro delle Orobie

Parco Geominerario della Via del Piombo e Zinco delle Orobie

Parco Geominerario della Fluorite delle Orobie

Parco Geominerario della Valsassina

Parco Geominerario della Val Malenco

Ai fini di una verifica e di un confronto delle esperienze dei siti già valorizzati è stato organizzato un incontro con gli operatori presso gli Uffici regionali, utile anche alle definizione di elementi di criticità e potenzialità.

CRITERI DI VALUTAZIONE E SCHEDA GUIDA PER LE NUOVE ISTANZE, MONITORAGGIO

Questa fase del lavoro è stata propedeutica alla redazione di una sorta di protocollo finalizzato da una parte a dichiarare i criteri per la valutazione delle Istanze di valorizzazione e recupero di siti minerari dismessi, esposti nel documento "Criteri di valutazione delle istanze di valorizzazione e recupero (art. 2, l.r. 28/2009)" (Allegato A), e dall'altra a semplificare e uniformare la stesura di future Istanze da parte di soggetti promotori di azioni di recupero e valorizzazione di siti minerari, predisponendo la "Scheda guida per la presentazione dell'istanza di autorizzazione" (Allegato B) per la presentazione dell'Istanza di Autorizzazione.
Premettendo che le condizioni di ammissibilità delle istanze di valorizzazione comportano l'ottemperanza ai vincoli legislativi nazionali e quelli imposti dalle direttive UE, per facilitare la futura valutazione delle istanze stesse che potranno pervenire, sono stati fissati i criteri, cioè veri e propri elementi di valutazione al fine di verificarne la sostenibilità ambientale complessiva e attraverso cui stabilire congruità, finalità e fattibilità dei progetti di valorizzazione, la cui domanda può essere accettata solo a condizione che rispetti pienamente i requisiti richiesti dal r.r. 2/2015.

Si è cercato altresì di mettere a frutto anche i pareri e i suggerimenti degli operatori locali, per rendere più semplici ed efficaci le procedure per presentare la domanda di recupero e valorizzazione del patrimonio minerario dismesso.
La Scheda Guida, ai sensi dell'art. 4 del r.r. 2/2015, si articola in parti obbligatorie, come Anagrafica, Programma di valorizzazione e Progetto di valorizzazione, ed Elementi qualificanti del Progetto, come presenza di chirotterofauna. In un solo documento sintetico si potranno così riassumere le informazioni necessarie per la presentazione dell'istanza e rendere più agevole l'esame per la sua accettazione da parte delle strutture competenti. Attraverso i dati richiesti è infatti possibile avere un quadro verosimilmente esaustivo delle attività che si intendono intraprendere e le finalità che si intendono perseguire.
In particolare nella sezione obbligatoria (Parte Anagrafica) viene rimarcata la necessità di indicare, oltre alla specificazione del "minerale" oggetto di estrazione (minerale che viene a volte dimenticato, privilegiando solo il "nome" della Miniera), tutti i dati richiesti in forma organica, secondo un ordine e un formato suggerito, come per esempio la data di presentazione dell'Istanza, la disponibilità del sito da parte del gestore proponente e, non ultima, l'appartenenza del sito alla categoria "miniera dismessa".
Inoltre, nella parte illustrativa del Programma di Valorizzazione, viene dato particolare peso e obbligatorietà a tutti quegli allegati tecnici riguardanti per esempio la gestione ordinaria degli accessi dei visitatori, i documenti organizzativi per la gestione delle emergenze gestionali, lo schema degli impianti tecnologici, la formazione del personale, il servizio di manutenzione delle gallerie, il monitoraggio relativo al mantenimento delle condizioni di progetto con particolare riferimento alla stabilità dei vuoti sotterranei.
Nella parte relativa al Progetto di Valorizzazione viene rimarcata l'obbligatorietà di un inquadramento geografico, geologico, urbanistico-amministrativo e la descrizione della situazione logistica attuale del sito minerario. È richiesto inoltre un piano delle opere necessario a garantire la fruizione in sicurezza della miniera, unito quindi ad una valutazione geo-meccanica della stabilità del cavo in sotterraneo.
Infine un quadro economico e crono-programma delle opere (Business Plan).
Nella sezione della Scheda Guida relativa agli Elementi Qualificanti del Progetto, viene data particolare importanza a tutte quelle specifiche connotazioni delle tematiche, trattate già nella documentazione tecnica obbligatoria, che costituiscono ulteriori elementi qualificanti su cui verrà valutato il Progetto di Valorizzazione. Come per esempio un esaustivo, ma accessibile anche al profano, inquadramento giacimentologico e minerario, la visione diretta dei fronti di scavo mineralizzati, una valorizzazione degli aspetti tecnologici di archeologia industriale e degli aspetti storici tramite musei o testimonianze degli ex-minatori, una diversificazione dell'offerta di fruibilità (adulti, scuole, esperti, percorsi a tema, portatori di handicap), un inserimento del sito in un contesto territoriale di rilevanza paesaggistico/ambientale, di presenza di itinerari turistici o che prevede sinergie con altri siti minerari dismessi valorizzati, la promozione infine, nel contesto minerario recuperato, della ricerca e della didattica universitaria.
Tali elementi, rappresentano infatti un importante valore aggiunto rispetto ai requisiti normativi, in un'ottica di riqualificazione non solo turistico-museale ma anche didattico-scientifica del sito minerario dismesso.
In particolare, per accertarsi della sostenibilità ambientale degli interventi di valorizzazione, è stato individuato uno specifico procedimento di verifica di una possibile interferenza della valorizzazione di un sito con alcune specie di chirotteri tutelati dalla Direttiva n. 92/43/CEE "Habitat": sono state individuate le 15 specie che possono essere potenzialmente disturbate da progetti, sono stati individuati i 153 siti minerari dismessi ricadenti all'interno delle macro aree di presenza e/o potenziale presenza delle specie di chirotteri e viene definito uno specifico iter per la presentazione delle Istanze di Valorizzazione (capitolo "3. Integrazione tra Programma, assoggettabilità alla VAS e screening di VINCA", paragrafi "3.4 Individuazione delle specie di chirotteri potenzialmente interessate", "3.5 Individuazione dei Siti Minerari Dismessi in ambiti territoriali di presenza reale o potenziale di chirotteri che

utilizzano cavità ipogee per l'ibernazione, siti di riproduzione e di *swarming* (accoppiamento)" e "3.6. Iter per la presentazione di istanza di valorizzazione").
Al fine di dare attuazione a quanto previsto dal Programma sono stati individuati:

- le risorse, anche ai sensi dell'articolo 10 (Norma finanziaria) della l.r.28/2009, stanziate sul capitolo "14530 Trasferimento ad amministratori locali per la valorizzazione del patrimonio minerario ed estrattivo dismesso" nell'esercizio finanziario 2020;
- gli strumenti, alcuni già ricompresi nel programma stesso, altri previsti dalla normativa regionale da attuare a seguito di approvazione del Programma e altri ancora che potranno essere oggetto di progetti e/o misure specifiche;
- le linee di indirizzo, da considerarsi integrabili e definibili con successivi progetti e/o misure specifiche.

Infine, si propongono gli indirizzi per la redazione del Piano di Monitoraggio (e i relativi report che dovrebbero avere frequenza biennale) quale strumento dinamico di valutazione degli effetti, del raggiungimento degli obiettivi e delle eventuali criticità emergenti nel tempo, al fine di verificare le modalità e il livello di attuazione del Programma, di valutare gli effetti delle linee di azione e di fornire indicazioni in termini di riorientamento del Programma.

Il sistema di obiettivi, azioni e strumenti

La proposta di PRV, mediante un sistema di obiettivi e azioni, mira a coordinare e implementare comuni strategie, azioni e sinergie in modo integrato e in collaborazione fra i soggetti istituzionali.
Il coordinamento si articola:

- nella programmazione delle attività di valorizzazione dei singoli siti minerari dismessi, prevedendone lo sviluppo integrato nel rispetto delle loro specificità, mediante l'individuazione degli interventi, la tutela della sicurezza e un confronto attivo e partecipativo con gli operatori dei siti minerari dismessi valorizzati;
- nella salvaguardia e tutela dei valori presenti nel territorio connessi ai siti minerari dismessi mediante l'integrazione e la sistematizzazione dei dati disponibili, la messa in luce delle peculiarità caratterizzanti ogni Parco Geominerario, in riferimento al contesto geologico-strutturale e giacimentologico, al patrimonio tecnologico di ingegneria mineraria; ai reperti di archeologia industriale, alla protezione e conservazione del patrimonio documentale, dell'ambiente e dei valori etno-antropologici connessi;
- nell'incentivazione delle attività di valorizzazione, attraverso una semplificazione dei procedimenti amministrativi per l'autorizzazione degli interventi, una qualificazione coordinata degli operatori e l'individuazione di criteri di valutazione omogenei delle singole istanze di valorizzazione;
- nel favorire attività di promozione dei Parchi Geominerari e dei siti già valorizzati mediante la creazione di una Rete Regionale dei Parchi, volta a diffondere la conoscenza dei siti e della tematica, nonché l' incentivazione delle attività di ricerca scientifica.

In particolare, la valorizzazione dei siti minerari dismessi nel territorio lombardo è volta in primo luogo al censimento, alla localizzazione e alla caratterizzazione geologica e giacimentologica degli stessi, alla conoscenza delle tecniche minerarie e di trattamento del minerale ivi impiegate storicamente.

REGIONE LOMBARDIA CONSIGLIO REGIONALE

In secondo luogo alla individuazione dei tratti o porzioni di gallerie e cantieri di coltivazione in sotterraneo o a cielo aperto passibili di fruizione, alla loro messa in sicurezza statica (da attuarsi mediante interventi conferiti specificatamente), al recupero ambientale, al recupero e conservazione del patrimonio documentale esistente, alla tutela e alla fruizione di interi complessi immobiliari di pertinenza mineraria o di gruppi di siti minerari caratterizzati da unitarietà in termini di minerali estratti, modalità di coltivazione, rapporto con il paesaggio circostante, rapporti economici e storici con le comunità locali.

Il sistema di obiettivi, azioni e strumenti sotteso alla redazione del Programma e alla sua successiva attuazione (capitoli 6 "Obiettivi e azioni del Programma" e 11 "Programmazione: risorse, strumenti e indirizzi") è illustrato di seguito:

Ob1. Coordinamento delle attività di sviluppo dei siti minerari dismessi

Az1.1 Programmazione delle attività di valorizzazione dei siti minerari dismessi, prevedendone lo sviluppo integrato

Gli strumenti da mettere in campo per l'attuazione di tale azione sono: lo stesso Programma regionale per il recupero e la valorizzazione del patrimonio minerario dismesso (a seguito di approvazione), i "Criteri per l'esercizio coordinato ed integrato delle attività minerarie in esercizio e delle attività di valorizzazione delle miniere dismesse all'interno dei parchi minerari" da elaborare e approvare con regolamento regionale, successivamente all'approvazione del PRV e l'attuazione della Programmazione finanziaria prevista dal PRV (cfr. paragrafo 12.1).

Az1.2 Individuazione e programmazione degli interventi, tenendo conto delle specificità dei singoli siti minerari dismessi

Lo strumento per l'attuazione di tale azione consiste nell'applicazione dei Criteri di valutazione delle istanze di valorizzazione e recupero (cfr. Allegato A del PRV) da parte di chi propone l'istanza di valorizzazione e dei funzionari regionali che valutano tale istanza.

Az1.3 Tutela della sicurezza dei siti minerari dismessi

Gli strumenti da mettere in campo per l'attuazione di tale azione consistono nell'applicazione dei Criteri di valutazione delle istanze di valorizzazione e recupero (cfr. Allegato A del PRV), da parte di chi propone l'istanza di valorizzazione e dei funzionari regionali che valutano tale istanza e della Scheda guida per la presentazione dell'istanza di autorizzazione (cfr. Allegato B) quale modifica e integrazione a quanto previsto dal r.r. 2/2015.

Az1.4 Formulazione di criteri di valutazione delle istanze di valorizzazione

Lo strumento per l'attuazione di tale azione consiste nell'applicazione dei Criteri di valutazione delle istanze di valorizzazione e recupero (cfr. Allegato A del PRV) da parte di chi propone l'istanza di valorizzazione e dei funzionari regionali che valutano tale istanza.

Az1.5 Confronto attivo e partecipativo con gli operatori dei siti minerari dismessi valorizzati

Lo strumento per l'attuazione di tale azione consiste nell'attuazione delle Linee di indirizzo del Programma regionale per il recupero e la valorizzazione del patrimonio minerario dismesso (cfr. paragrafo 12.3) con successivi progetti e/o misure specifiche, da intraprendere a seguito dell'approvazione del PRV, in particolare grazie al confronto con gli operatori dei siti già valorizzati.

Ob2. Salvaguardia e tutela dei valori presenti nel territorio connessi ai siti minerari

Az2.1. Integrazione e sistematizzazione della conoscenza dei siti minerari dismessi

Lo strumento per l'attuazione di tale azione consiste nell'integrazione e nella sistematizzazione del Catasto delle miniere dismesse, ai sensi di quanto definito e contenuto nel Programma regionale per il recupero e la valorizzazione del patrimonio minerario dismesso, da attuare a seguito dell'approvazione dello stesso.

Az2.2. Messa in luce delle specifiche caratterizzanti ogni Parco Geominerario, in riferimento:

- al contesto geologico strutturale giacimentologico;
- al patrimonio tecnico-scientifico legato alle opere, alla tecnica ed all'ingegneria mineraria;
- ai reperti di archeologia industriale e storico culturali connessi all'espletamento dell'attività mineraria (strutture immobiliari di pertinenza e impianti di lavorazione e trasporto del minerale);
- alla protezione e conservazione dell'ambiente, del paesaggio culturale e dei valori antropici (etnoantropologico) connessi con la passata attività mineraria.

Lo strumento per l'attuazione di tale azione è il Programma regionale per il recupero e la valorizzazione del patrimonio minerario dismesso stesso, in quanto in esso sono definiti gli ATIM di riferimento e sono delineate le modalità di individuazione dei Parchi Geominerari.

Az2.3. Messa in luce delle peculiarità di ciascun sito attraverso la valorizzazione dello stesso, in riferimento:

- al contesto geologico strutturale giacimentologico;
- al patrimonio tecnico-scientifico legato alle opere, alla tecnica ed all'ingegneria mineraria;
- ai reperti di archeologia industriale e storico culturali connessi all'espletamento dell'attività mineraria (strutture immobiliari di pertinenza e impianti di lavorazione e trasporto del minerale);
- alla protezione e conservazione dell'ambiente, del paesaggio culturale e dei valori antropici connessi con la passata attività mineraria;
- al patrimonio documentale (raccolta, catalogazione e conservazione della documentazione tecnica e amministrativa).

Gli strumenti da mettere in campo per l'attuazione di tale azione consistono nell'applicazione dei Criteri di valutazione delle istanze di valorizzazione e recupero (cfr. Allegato A del PRV), da parte di chi propone l'istanza di valorizzazione e dei funzionari regionali che valutano tale istanza e della Scheda guida per la presentazione dell'istanza di autorizzazione (cfr. Allegato B) quale modifica e integrazione a quanto previsto dal r.r. 2/2015.

Ob3. Incentivazione delle attività di utilizzo e valorizzazione del patrimonio minerario dismesso

Az.3.1. Semplificazione dei procedimenti amministrativi per l'autorizzazione degli interventi di utilizzo e valorizzazione, nel rispetto della normativa statale

Gli strumenti per l'attuazione di tale azione consistono nella verifica e nell'eventuale modifica del regolamento regionale n. 2 del 17 marzo 2015, a seguito dell'approvazione del Programma e nell'istituzione del Comitato consultivo per la valorizzazione del patrimonio minerario dismesso (ai sensi dell'articolo 7 "Comitato consultivo per la valorizzazione del patrimonio minerario dismesso" della l.r.28/2009).

Az3.2. Qualificazione coordinata degli operatori interessati agli interventi di valorizzazione

Lo strumento per l'attuazione di tale azione consiste nell'attuazione delle Linee di indirizzo del Programma regionale per il recupero e la valorizzazione del patrimonio minerario dismesso (cfr. paragrafo 12.3) con successiva approvazione di Linee Guida specifiche.

Az3.3. Individuazione di criteri di valutazione delle singole istanze di valorizzazione e recupero

Lo strumento per l'attuazione di tale azione consiste nell'adozione dei Criteri di valutazione delle istanze di valorizzazione e recupero (cfr. Allegato A del PRV), unitamente al PRV stesso.

Ob4. Favorire attività di promozione dei Parchi geominerari e dei siti già valorizzati

Az4.1. Creazione di una rete regionale dei Parchi geominerari e dei siti valorizzati

Az4.2. Promozione volta a diffondere la conoscenza dei siti già valorizzati e la tematica relativa alla possibile valorizzazione di altri siti

Az4.3. Sensibilizzazione trasversale della tematica, promuovendo le visite quali attività culturali e di svago

Az4.4. Promozione e incentivazione delle attività di ricerca scientifica all'interno dei sotterranei dismessi

Lo strumento per l'attuazione di tali azioni consiste nell'attuazione delle Linee di indirizzo del Programma regionale per il recupero e la valorizzazione del patrimonio minerario dismesso (cfr. paragrafo 12.3) con successivi progetti e/o misure specifiche, da intraprendere a seguito dell'approvazione del PRV.

3. INTEGRAZIONE TRA PROGRAMMA, ASSOGGETTABILITÀ ALLA VAS E SCREENING DI VINCA

Il processo di Verifica di Assoggettabilità è condotto dall'autorità competente per la VAS e dall'autorità procedente, in coordinamento con l'autorità competente per la Valutazione di Incidenza. Unitamente alla Verifica di Assoggettabilità alla VAS si è proceduto allo screening di VinCa.

Si rimanda al capitolo "3. Integrazione tra Programma, assoggettabilità alla VAS e screening di VINCA" della proposta di PRV per la trattazione completa ed esaustiva.

La scheda prevista in "Allegato 1 – Format di supporto per Regione e PP.AA "Proponente"" delle LINEE GUIDA NAZIONALI PER LA VALUTAZIONE DI INCIDENZA (VIncA) - DIRETTIVA 92/43/CEE "HABITAT" ART. 6, paragrafi 3 e 4" pubblicate sulla Gazzetta Ufficiale Serie generale n. 303 del 28.12.2019 è allegata al presente Rapporto come "Allegato 2 - Format screening di V.INC.A per Piani / Programmi / Progetti / Interventi / attività".

4. QUADRO CONOSCITIVO AMBIENTALE

Il presente capitolo intende sviluppare, in modo sintetico e mirato, un quadro del contesto lombardo, in particolare per l'ambito territoriale sul quale il Programma agisce, al fine di definire un quadro di riferimento delle principali sensibilità e criticità da tenere in considerazione nella valutazione ambientale.
Le componenti ambientali trattate sono

BIODIVERSITÀ E AREE PROTETTE *
SUOLO E SOTTOSUOLO *
ACQUA
ARIA e CAMBIAMENTI CLIMATICI
PAESAGGIO e PATRIMONIO CULTURALE *
INQUINAMENTO ACUSTICO
RIFIUTI
ENERGIA
RADIAZIONI IONIZZANTI e NON IONIZZANTI
MOBILITÀ E TRASPORTI
POPOLAZIONE, SALUTE E QUALITÀ DELLA VITA *

Tali componenti costituiscono anche i riferimenti rispetto ai quali sono valutati, con diverso grado di incidenza, i potenziali impatti delle scelte del Programma Regionale per il recupero e la valorizzazione del patrimonio minerario dismesso.

Fonti e banche dati

Per la redazione del quadro conoscitivo ambientale si fa riferimento alle numerose banche dati esistenti di livello regionale e a studi, ricerche e analisi condotte da enti, istituti di ricerca e soggetti riconosciuti a livello nazionale. Le fonti informative a disposizione possono essere distinte in tre gruppi:

- basi cartografiche specifiche, desunte dall'Infrastruttura per l'Informazione Territoriale (IIT) di Regione Lombardia[1];
- piani e programmi settoriali di Regione Lombardia;
- elaborazioni, studi, analisi e monitoraggi effettuati da Regione Lombardia, da enti, soggetti e istituti di ricerca riconosciuti.

[1] http://www.cartografia.regione.lombardia.it/geoportale

La restituzione delle informazioni territoriali è effettuata adottando il livello regionale o subregionale, in considerazione dell'ambito di influenza del Programma Regionale per il recupero e la valorizzazione del patrimonio minerario dismesso.

I dati raccolti sono descritti attraverso il metodo più consono a illustrare le problematiche e i fenomeni territoriali. Le componenti sono presentate attraverso una descrizione testuale, cartografie tematiche, mappe, grafici, tabelle (ove presenti e reperibili).

Schema concettuale per la costruzione del Quadro conoscitivo

L'oggetto di questa sezione è l'analisi delle componenti ambientali individuate secondo gli indirizzi vigenti.

Si evidenzia che il quadro conoscitivo elaborato in sede di Verifica di assoggettabilità a VAS si pone l'obiettivo di essere uno strumento di supporto, integrazione e indirizzo al redigendo Programma.

In funzione degli specifici contenuti ricompresi nel Programma, gli effetti sull'ambiente, in linea generale, possono essere:

- diretti, qualora comportino interferenze dirette (circoscrivibili e misurabili);
- indiretti, qualora interessino aspetti correlati indirettamente al Programma.

Possono essere inoltre:

- positivi, qualora comportino miglioramenti della situazione allo stato di fatto;
- negativi, qualora comportino peggioramento dello stato ambientale, territoriale o sociale.

Il quadro conoscitivo illustrato nel presente capitolo è sviluppato sulla base di alcuni assunti:

- è costruito e redatto grazie a dati e informazioni già disponibili e significativi ai fini del Programma;
- pur trattando tutte le componenti ambientali, così come richiesto dalla normativa europea, nazionale e regionale, sviluppa in maniera più approfondita le componenti ambientali che interessano maggiormente i temi attinenti al Programma e che, dunque, possono influenzarne le scelte;
- è costruito sulla base di dati aggregati a livello regionale;
- lungi dal voler rappresentare lo stato dell'ambiente lombardo nel suo complesso (compito affidato ad altri strumenti, primo fra tutti il Rapporto sullo Stato dell'Ambiente e l'aggiornamento della banca dati/indicatori di ARPA Lombardia), descrive ogni componente sinteticamente, in riferimento agli aspetti maggiormente rilevanti.

La ricognizione sullo stato delle componenti in Regione Lombardia è effettuata anche con un riferimento specifico alle porzioni di territorio ricomprese negli Ambiti Territoriali di Interesse Minerario (ATIM), definiti dal PRV il principale riferimento geografico dei siti minerari dismessi.
Si richiama qui la definizione di ATIM (cfr. paragrafo "2.3 Glossario" del PRV):

Ambito Territoriale di Interesse Minerario (ATIM) è un'area che comprende al suo interno vari siti minerari dismessi, raggruppati per marcate affinità o forti similitudini, di caratteristiche geo-giacimentologiche, categorie minerarie, processi genetici e intervallo geocronologico, aspetti morfologici,

influenze storiche e valenze economiche, estesa ai confini amministrativi dei comuni in cui sono presenti.

Carta degli Ambiti Territoriali di Interesse Minerario (ATIM) della Lombardia

Fonte Allegato II della proposta di PRV

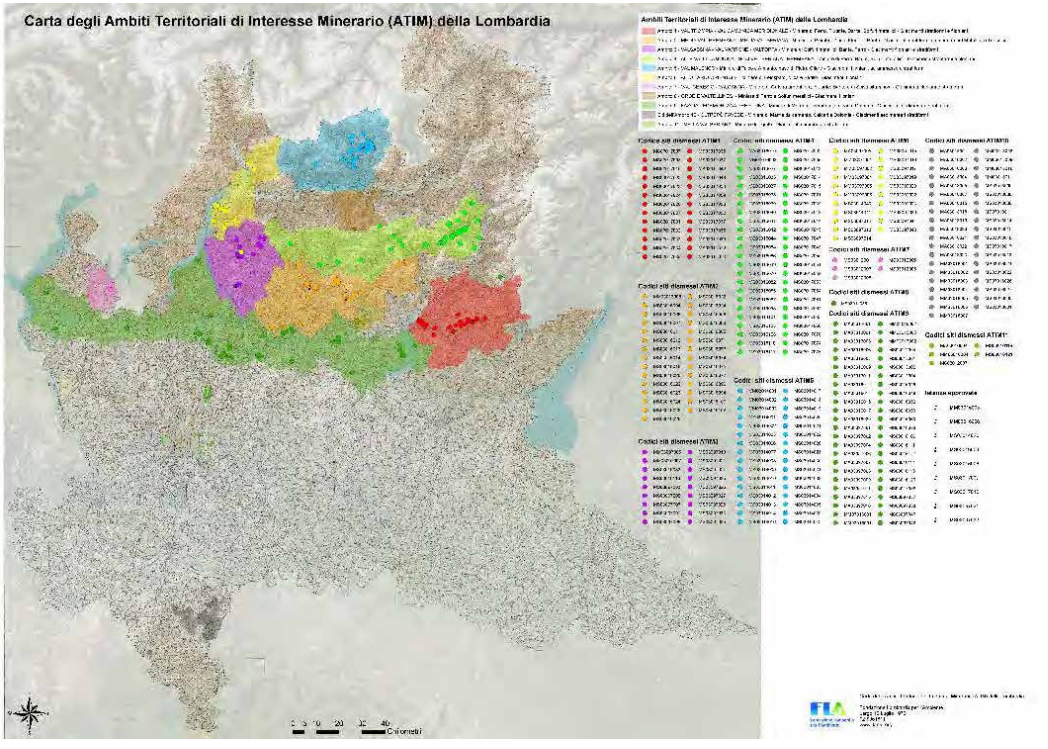

Lo schema concettuale (che costituisce la struttura su cui è predisposto il quadro conoscitivo), è suddiviso per componenti, ognuna delle quali è

analizzata in una scheda che presenta la seguente struttura:

1. **Inerenza della componente con il PRV:** breve spiegazione sul perché si ritiene che la componente sia interessata più o meno direttamente al Programma;
2. **Descrizione della componente**: sintetico inquadramento della componente a livello regionale e approfondimento delle tematiche di maggiore interesse ai fini del Programma;
3. **Elementi di attenzione**: messa in luce degli elementi di attenzione relativi alle tematiche inerenti alla componente in esame, per quanto riguarda il Programma e, se del caso, la successiva fase di valorizzazione di un sito minerario dismesso;
4. **Fonti e banche dati**: sono elencate le principali fonti e banche dati consultate per elaborare il quadro conoscitivo.

Stato delle componenti ambientali

Nel quadro conoscitivo ambientale sono descritte tutte le componenti, ma è dedicata maggiore attenzione a quelle più attinenti alle tematiche e alle specifiche competenze del Programma (contrassegnate con il simbolo asterisco - * -). Esse sono quelle prioritariamente e potenzialmente più interessate dagli aspetti di programmazione, mentre le altre lo sono in maniera più indiretta, se non addirittura per nulla.
Ad ogni componente sono associate le tematiche che rappresentano la chiave di lettura attraverso cui è descritta la componente stessa in rapporto al Programma, nel tentativo di fornire dati e informazioni che possano realmente e efficacemente orientare gli indirizzi e i criteri del Programma. Dall'analisi emergono quali componenti sembrano maggiormente interessate dal PRV.

Componenti maggiormente interessata dalla programmazione (segnalate nelle schede con il simbolo asterisco *):

- BIODIVERSITÀ E AREE PROTETTE *
- SUOLO E SOTTOSUOLO *
- PAESAGGIO e PATRIMONIO CULTURALE *
- POPOLAZIONE, SALUTE E QUALITÀ DELLA VITA *

Componenti moderatamente, o non, interessate dalla programmazione:

- ACQUA
- ARIA e CAMBIAMENTI CLIMATICI
- INQUINAMENTO ACUSTICO
- RIFIUTI
- ENERGIA
- RADIAZIONI IONIZZANTI e NON IONIZZANTI
- MOBILITÀ E TRASPORTI

Di seguito si riportano le schede delle componenti ambientali.

BIODIVERSITÀ E AREE PROTETTE *

1. Inerenza della componente con il PRV

Si ritiene la componente maggiormente interessata dalla programmazione in oggetto, in particolare per quanto riguarda la presenza del sistema di aree protette e della Rete Natura 2000 negli ATIM e, in particolare, per quanto attiene la tutela dei chirotteri.

2. Descrizione della componente e possibili interazioni con gli ATIM

Sistema delle aree protette

"*Le aree protette rappresentano uno degli strumenti fondamentali ed irrinunciabili per le strategie di conservazione della biodiversità e dei processi ecologici del Pianeta*" (Strategia Nazionale per la Biodiversità).

Obiettivo primario e irrinunciabile delle aree protette è quello di costituire elementi fondamentali per la conservazione e l'aumento della biodiversità, unitamente a fornire servizi aggiuntivi e integrativi, attraverso lo sviluppo di attività sostenibili dal punto di vista ambientale, economico e sociale.
La Lombardia è stata la prima regione in Italia a dotarsi di un sistema organico di aree protette, con la l.r. 58/1973, grazie alla quale furono istituiti negli anni settanta, i primi parchi regionali e, successivamente, con la l.r. 86/1983 è stata avviata la costruzione di un sistema di aree naturali classificate secondo specifiche caratteristiche: Parchi, Riserve, Monumenti naturali e i Parchi Locali d'Interesse Sovracomunale (PLIS). Il sistema delle aree protette, nel decennio 1990-2000, si è arricchito con il riconoscimento della Rete Natura 2000 regionale grazie all'istituzione di SIC e ZPS.
Un ruolo importante ha avuto anche l'approvazione della l.r. 32/1996 che ha introdotto la distinzione tra "Parco Naturale" e "Parco Regionale". Il primo coincide con la definizione di "Parco Naturale Regionale" prevista dalla normativa nazionale (art.2, L. 394/91) e corrisponde alle aree aventi un elevato grado di naturalità e un particolare interesse conservazionistico, individuate all'interno dei Parchi regionali: solo in quelle aree si applica la disciplina della legge statale. I "Parchi Regionali", nella nuova accezione, mantengono l'obiettivo generale della protezione ambientale di un contesto organizzato unitariamente e accentuano il ruolo di promotori dello sviluppo da parte di attività agricole e silvo-pastorali, nonché di attività tradizionali, compatibili con la crescita economica e socioculturale delle comunità residenti.

Il territorio regionale è ricompreso per circa un quarto in aree protette istituite ai sensi della l.r. 86/83, finalizzate alla salvaguardia dell'ingente patrimonio naturale, ricco di varie tipologie di habitat e di biodiversità vegetale e animale (che comprende numerose specie di interesse comunitario e/o inserite in liste di attenzione -IUCN, liste rosse nazionali, ecc.- nonché un numero elevato di endemismi) istituite anche con finalità ricreative e di educazione ambientale.

Nella cartografia seguente è possibile verificare la presenza di aree protette nel territorio ricompreso negli ATIM (rappresentati con linea rossa).

Il sistema delle aree protette e ATIM

Fonte Elaborazione Fondazione Lombardia per l'Ambiente su dati GeoPortale

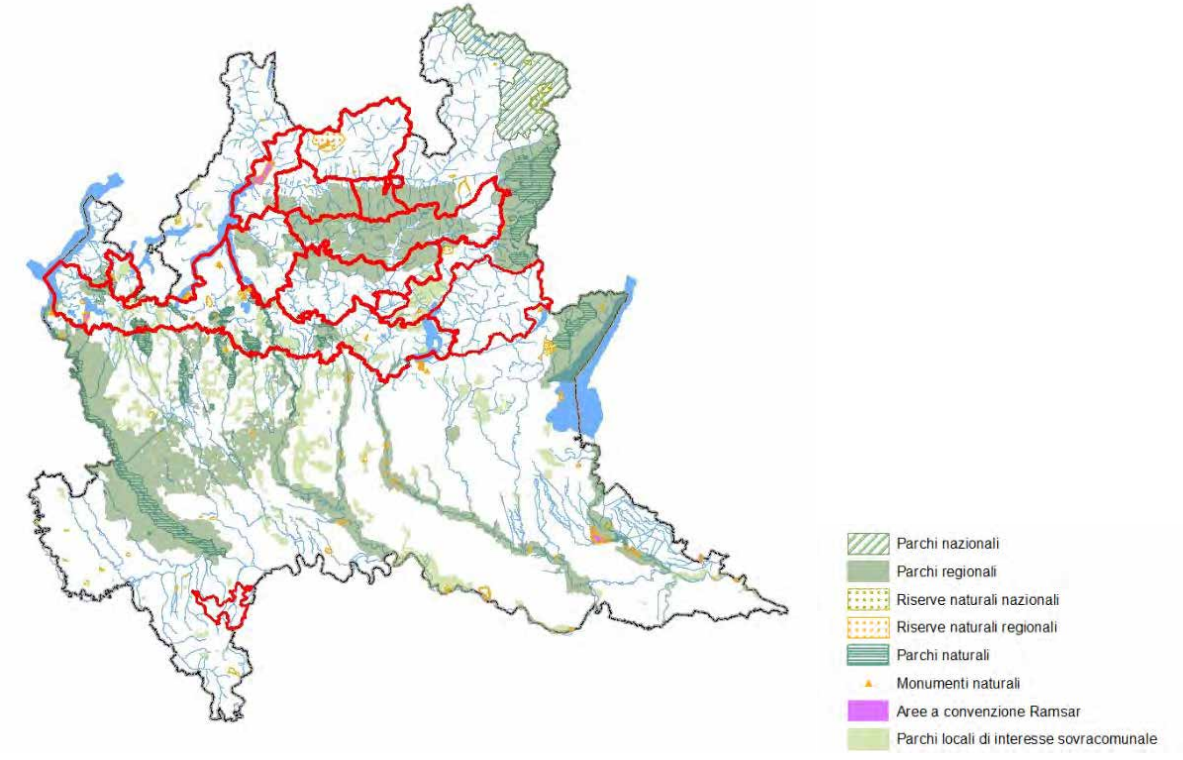

Attualmente il sistema regionale ricomprende:

- il Parco nazionale dello Stelvio con i suoi 59.744 ha;
- 24 Parchi Regionali, distinti per tipologia: fluviali, montani, agricoli, forestali e di cintura metropolitana;

- 14 Parchi Naturali ricompresi nei Parchi Regionali;
- 3 Riserve Naturali Statali;
- 66 Riserve Naturali Regionali;
- 33 Monumenti Naturali;
- 105 PLIS.

Fonte: http://www.regione.lombardia.it/wps/portal/istituzionale/HP/DettaglioRedazionale/servizi-e-informazioni/Enti-e-Operatori/ambiente-ed-energia/Parchi-e-aree-protette/sistema-aree-protette-lombarde/sistema-aree-protette-lombarde

L'elenco dei Parchi regionali, delle Riserve e dei PLIS ricadenti nel territorio dell'ATIM è riportato nell' "Allegato 1 - Elenco dei Comuni, dei Parchi regionali, dei SIC-ZSC/ZPS, delle Riserve e dei PLIS ricompresi negli Ambiti Territoriali di Interesse Minerario (ATIM) in Regione Lombardia" del presente documento.

Le Riserve naturali statali e regionali sono zone destinate prevalentemente alla conservazione e alla protezione degli habitat e delle specie presenti, caratterizzate da un'estensione territoriale sensibilmente più ridotta di quella dei parchi. La classificazione è articolata in tre tipologie:

- Riserve Naturali Integrali, per le quali il regime di tutela prevede l'esclusiva protezione delle risorse naturali presenti e conseguentemente il divieto di esercitare qualsiasi attività in contrasto con le finalità di tutela, ad eccezione della ricerca scientifica;
- Riserve Naturali Orientate, istituite per preservare e favorire l'evoluzione degli eventi naturali, pur consentendo il mantenimento delle attività antropiche, in particolare quelle agricole e tradizionali, che siano comunque rispettose dell'ambiente;
- Riserve Naturali Parziali consentono una più diversificata possibilità di fruizione da parte della popolazione e sono indirizzate alla tutela di specifiche peculiarità paesaggistiche e biologiche.

I 33 Monumenti Naturali sono costituiti da singoli elementi o da piccole superfici dell'ambiente naturale di particolare valore naturalistico, per i quali la normativa prevede la conservazione nella loro integrità. Come per i Parchi e le riserve naturali, anche per i monumenti naturali è previsto un regime proprio di gestione, con l'individuazione di un ente gestore responsabile della vigilanza e delle opere di conservazione e ripristino necessarie.

Infine, il sistema delle aree protette in Lombardia include anche i 105 Parchi Locali di Interesse Sovracomunale (PLIS), previsti dall'articolo 34 della l.r. 86/83. Tali aree, comprendenti strutture naturali ed eventualmente aree verdi periurbane, hanno un'utile funzione di connessione tra le aree protette regionali e di potenziamento della Rete Ecologica regionale (RER).

Siti Rete Natura 2000

Il Sistema delle Aree Protette si completa e si integra con i Siti Rete Natura 2000, particolarmente significativi per la componente biodiversità, costituiti da 245 siti (che in parte si sovrappongono):

- 67 Zone di Protezione Speciale per l'avifauna (ZPS);
- 3 Siti di Importanza Comunitaria (SIC);
- 193 Zone Speciali di Conservazione (ZSC).

Fonte: https://www.regione.lombardia.it/wps/portal/istituzionale/HP/DettaglioRedazionale/servizi-e-informazioni/Enti-e-Operatori/ambiente-ed-energia/Parchi-e-aree-protette/biodiversita-e-reti-ecologiche/rete-natura-2000-e-valutazione-incidenza/rete-natura-2000-e-valutazione-incidenza

Le ZPS sono istituite ai sensi della Direttiva Uccelli (79/409/CEE oggi sostituita dalla Direttiva 2009/147/CE) al fine di tutelare in modo rigoroso i siti in cui vivono le specie ornitiche contenute nell'allegato 1 della medesima Direttiva. Le ZPS vengono istituite anche per la protezione delle specie migratrici non riportate in allegato, con particolare riferimento alle zone umide di importanza internazionale ai sensi della Convenzione di Ramsar e hanno assorbito le *Important Bird Areas* (IBA), la rete delle aree che rivestono un ruolo fondamentale per gli uccelli selvatici, individuate e riconosciute nell'ambito del progetto internazionale "*BirdLife International*" (gestito in Italia dalla Lipu).
I SIC sono istituiti ai sensi della Direttiva Habitat al fine di contribuire in modo significativo a mantenere o a ripristinare uno o più habitat naturali (allegato 1 della direttiva 92/43/CEE) o una o più specie (allegato 2 della direttiva 92/43/CEE) in uno stato di conservazione soddisfacente.
Passaggio fondamentale per la piena attuazione della Rete Natura 2000 è rappresentato dalla designazione delle ZSC, perché garantisce l'entrata a pieno regime di misure di conservazione sito specifiche, offrendo al tempo stesso una maggiore sicurezza per la gestione della rete e per il suo ruolo strategico finalizzato al raggiungimento dell'obiettivo di arrestare la perdita di biodiversità in Europa entro il 2020. La designazione avviene secondo quanto previsto dall'articolo 4 della Direttiva Habitat e dall'art 3 comma 2 del D.P.R. 357/97 e s.m.i. e dall'art. 2 del D.M. 17 ottobre 2007. Le ZSC corrispondono ai Siti di Importanza Comunitaria per i quali gli stati membri hanno definito le misure di conservazione necessarie ad assicurare il mantenimento o il ripristino, in uno stato di conservazione soddisfacente, degli habitat e delle specie di interesse comunitario per i quali il sito è stato istituito.
Esse sono state designate con i seguenti Decreti del il Ministero dell'Ambiente e della Tutela del Territorio e del Mare d'intesa con Regione Lombardia:

- con Decreto del Ministero dell'Ambiente e della Tutela del Territorio e del Mare del 30 aprile 2014(pubblicato sulla Gazzetta ufficiale Serie Generale 19 maggio 2014, n. 114) sono stati designati quali ZSC 44 siti della regione biogeografica alpina e 2 siti della regione biogeografica continentale;
- con Decreto del Ministero dell'Ambiente e della Tutela del Territorio e del Mare del 2 dicembre 2015 (G.U. Serie Generale 23 dicembre 2015, n. 298) è stato designato il sito IT2010012 Brughiera del Dosso
- con Decreto del Ministero dell'Ambiente e della Tutela del Territorio e del Mare del 15 luglio 2016 (G.U. Serie Generale 10 agosto 2016, n. 186) sono stati designati quali ZSC 37 siti della regione biogeografica alpina e 101 siti della regione biogeografica continentale;
- con Decreto del Ministero dell'Ambiente e della Tutela del Territorio e del Mare del 14 giugno 2017 (G.U. Serie Generale 3 luglio 2017, n.153) sono stati designati quali ZSC 8 siti della regione biogeografica alpina.

Tra gli atti emanati da Regione Lombardia, la D.G.R. n. 4429 del 30/11/2015 ha adottato le misure di conservazione relative a 154 siti rete natura 2000, ai sensi del d.p.r. 357/97 e s.m.i. e del d.m. 184/2007 e s.m.i. e ha proposto di integrare la rete ecologica regionale per la connessione ecologica tra i siti natura 2000 lombardi.

Per i Piani di gestione e le misure di conservazione si rimanda la seguente link: http://www.natura2000.servizirl.it/EdmaPubblicazionePianiGestione/.

Nella cartografia seguente è possibile verificare la presenza di siti Rete Natura 2000 nel territorio ricompreso negli ATIM (rappresentati con linea rossa).

L'elenco dei SIC-ZSC/ZPS ricadenti nel territorio dell'ATIM è riportato nell' "Allegato 1 - Elenco dei Comuni, dei Parchi regionali, dei SIC-ZSC/ZPS, delle Riserve e dei PLIS ricompresi negli Ambiti Territoriali di Interesse Minerario (ATIM) in Regione Lombardia" del presente documento.

Siti Rete Natura 2000 e ATIM

Fonte Elaborazione Fondazione Lombardia per l'Ambiente su dati GeoPortale

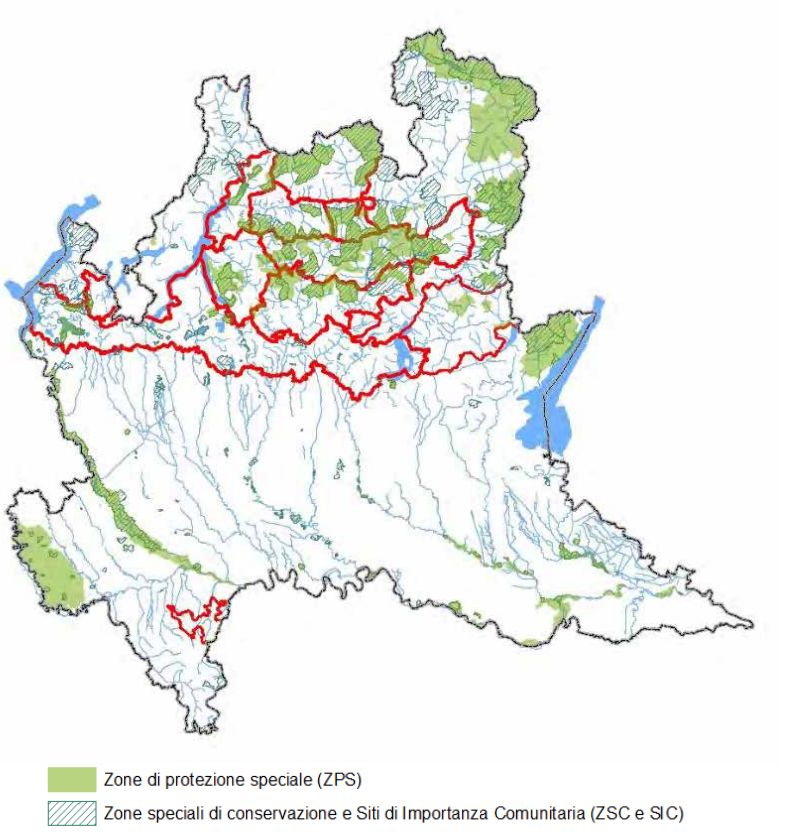

REGIONE LOMBARDIA CONSIGLIO REGIONALE

Strettamente connessa a Rete Natura 2000 è la Rete Smeraldo, rete di aree protette basata sulla Convenzione di Berna da istituirsi da parte degli stati contraenti della Convenzione di Berna, al fine di proteggere habitat e specie rare e a rischio in tutta l'Europa. Ogni stato è chiamato a istituire e proteggere a livello nazionale un numero sufficiente di aree in cui conservare le specie e gli habitat Smeraldo. Attualmente hanno istituito siti Smeraldo nei propri territori gli stati di Andorra, Bielorussia, Georgia, Repubblica di Moldavia, Norvegia, Svizzera e Ucraina.

Le zone svizzere che fanno parte della rete Smeraldo europea sono 37 (stato dicembre 2019).
(Fonte https://www.coe.int/en/web/bern-convention/emerald-network)

Distribuzione SIC, ZPS e Rete Smeraldo in Lombardia e nelle Regioni, Province Autonome e Cantoni Confinanti

Fonte Studio di Incidenza ambientale del Piano Regionale degli Interventi per la qualità dell'Aria,
a cura di D.G. Ambiente Energia e Sviluppo Sostenibile - U.O. Qualità dell'aria, emissioni industriali e rumore e Finlombarda, luglio 2013

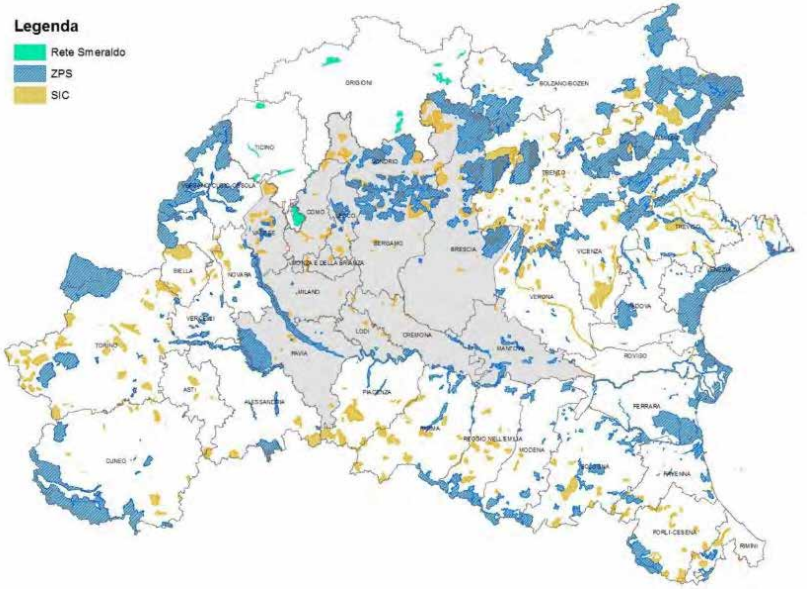

Aree umide Ramsar

Le zone umide costituiscono ambienti con elevata diversità ecologica, notevole produttività, caratterizzati da una considerevole fragilità ambientale e dalla presenza di specie e habitat che risultano fra quelli maggiormente minacciati a livello globale. Oltre ad essere dei serbatoi di biodiversità, questi ambienti forniscono un'elevata quantità di servizi ecosistemici, quali la regolazione dei fenomeni idrogeologici o la fissazione del carbonio presente nella biosfera, con conseguente mitigazione degli effetti dei cambiamenti climatici.

Tra le aree di Rete Natura 2000 sono comprese anche le aree dichiarate zone umide di importanza internazionale ai sensi della Convenzione di Ramsar del 2 febbraio 1971:

Aree umide Ramsar in Lombardia

Fonte www.ramsar.org

Denominazione Area Umida	Provincia	Riconoscimento	Numero sito RAMSAR	Superficie	Ulteriore grado di tutela
Isola Boscone	MN	11/04/89	425	201 ha	ZSC/ZPS/Riserva Naturale Regionale
Palude Brabbia	VA	05/12/84	296	459 ha	ZSC/ZPS/Riserva Naturale Regionale
Palude di Ostiglia	MN	05/12/84	297	123 ha	SIC/ZPS/Riserva Naturale Regionale
Pian di Spagna-Lago di Mezzola	CO/SO	14/12/76	117	1.740 ha	ZSC/ZPS/Riserva Naturale Regionale
Torbiere d'Iseo	BS	05/12/84	295	325 ha	ZSC/ZPS/Riserva Naturale Regionale
Valli del Mincio	MN	05/12/84	294	1.082 ha	ZSC/ZPS/Riserva Naturale Regionale/Parco Regionale

Aree prioritarie per la biodiversità

L'individuazione delle Aree prioritarie per la biodiversità, dapprima nella Pianura Lombarda e Oltrepò Pavese e, successivamente, nelle Alpi e Prealpi lombarde è avvenuta adottando una metodologia ispirata all'approccio di conservazione ecoregionale (Dinerstein et al. 2000), messo a punto negli Anni Novanta da WWF (*World Wide Fund for Nature*) e *The Nature Conservancy* (TNC), e in particolare alle procedure per la definizione della *biodiversity vision* per le Alpi (Arduino et al. 2006, Mörschel 2004), che prevede un'analisi a larga scala (per es.: 1:500.000, una visione d'insieme senza dettagli) basata sul sapere degli esperti (*expert-based*) senza contemplare nuove raccolte di dati.
Sulla base delle Aree prioritarie per la biodiversità individuate è stato possibile costruire il disegno di Rete Ecologica Regionale.

Nella cartografia sottostante sono riportate le aree prioritarie per la biodiversità individuate nel territorio regionale e rapportate al territorio ricompreso negli ATIM (individuati con linea rossa).

Aree prioritarie per la biodiversità e ATIM

Fonte Elaborazione Fondazione Lombardia per l'Ambiente su dati GeoPortale

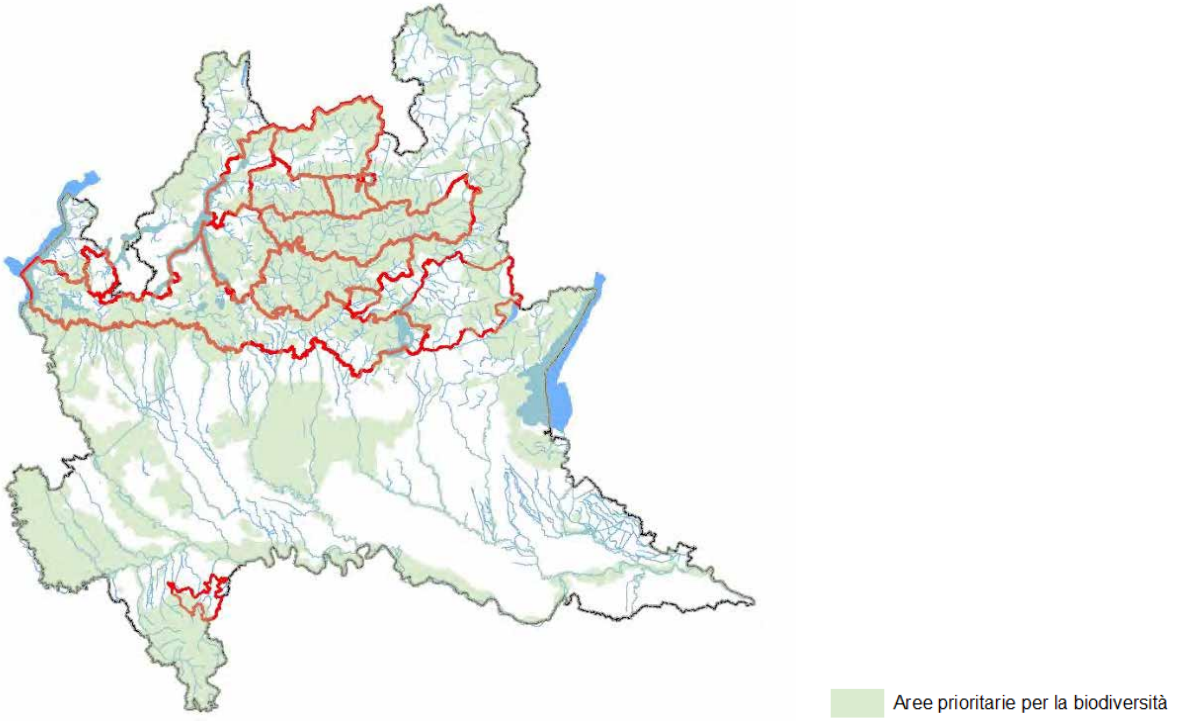

Aree prioritarie per la biodiversità nella pianura lombarda

L'individuazione delle Aree prioritarie per la biodiversità della pianura lombarda è il risultato dell'integrazione dei giudizi sul valore naturalistico del territorio espresso da specialisti chiamati a far parte dei seguenti nove gruppi tematici:

Flora e vegetazione;
Briofite e licheni;
Miceti;
Invertebrati;
Cenosi acquatiche e pesci;
Anfibi e rettili;
Uccelli;
Mammiferi;
Processi ecologici.

Mappe nella Pianura Padana lombarda delle Aree prioritarie per la biodiversità e dei macro-corridoi (I trattini verdi indicano direttrici di connessione esistenti o potenziali all'interno di Aree prioritarie e fra un'area e l'altra; le frecce rosse indicano invece connessioni esistenti o potenziali verso l'esterno dell'area di studio

Fonte Bogliani G., Agapito Ludovici A., Arduino S., Brambilla M., Casale F., Crovetto M. G., Falco R., Siccardi P., Trivellini G.,
"Aree prioritarie per la biodiversità nella Pianura Padana lombarda"
Fondazione Lombardia per l'Ambiente e Regione Lombardia, Milano 2007

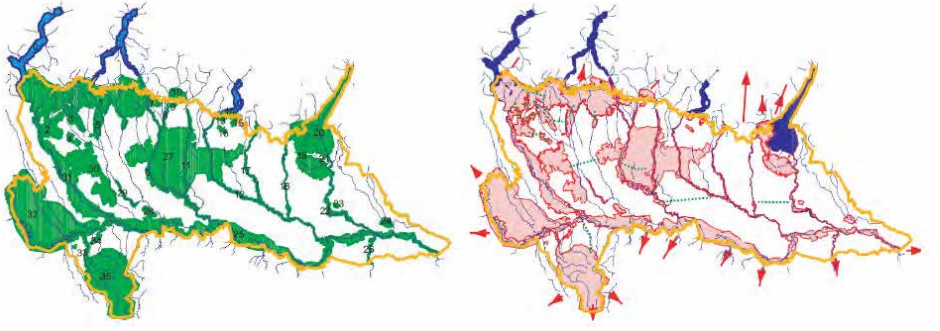

<u>Aree prioritarie per la biodiversità nelle Alpi e Prealpi lombarde</u>

L'individuazione delle Aree prioritarie per la biodiversità delle Alpi e Prealpi Lombarde è emersa dall'integrazione dei giudizi sul valore naturalistico del territorio espresso da specialisti chiamati a far parte dei seguenti sette gruppi tematici:

Miceti;
Flora vascolare, vegetazione, briofite e licheni (denominato "Flora e vegetazione");
Invertebrati;
Cenosi acquatiche e pesci;
Anfibi e rettili;
Uccelli;
Mammiferi.

Le Aree prioritarie per la biodiversità nel Settore Alpi e Prealpi lombarde

Fonte Bogliani G., Bergero V., Brambilla M., Casale F., Crovetto G.M., Falco R., 2009 "Aree prioritarie per la biodiversità nelle Alpi e Prealpi lombarde" Fondazione Lombardia per l'Ambiente e Regione Lombardia, Milano

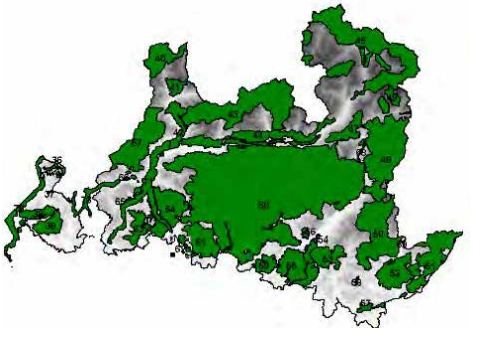

Le Aree prioritarie lombarde sono in buona parte ricomprese nella Rete Ecologica Regionale.

Rete ecologica

La Rete Ecologica Regionale (RER) è lo strumento in grado di connettere in un unico quadro d'insieme tutti gli elementi di pregio e attenzione naturalistica, istituita con la l.r. 86/83.
Obiettivo primario della RER è favorire e tutelare la connettività ecologica dei siti sorgenti di biodiversità. Il suo progetto delinea i punti necessari alla sostenibilità ecologica su scala regionale, demandando al dettaglio in scala locale, con le Reti ecologiche provinciali e comunali, le scelte puntuali di pianificazione e di intervento le cui finalità principali, indispensabili al mantenimento della biodiversità, sono la conservazione e la deframmentazione di habitat, corridoi e flussi ecologici.
Con D.G.R. n. 10962 del 30.12.2009, è stato approvato il disegno definitivo di Rete Ecologica Regionale, riconosciuta come infrastruttura prioritaria del Piano Territoriale Regionale e strumento orientativo per la pianificazione regionale e locale.

Nella cartografia sottostante la RER è rapportata agli ATIM (individuati con linea rossa).

La RER e gli ATIM

Fonte Elaborazione Fondazione Lombardia per l'Ambiente su dati GeoPortale

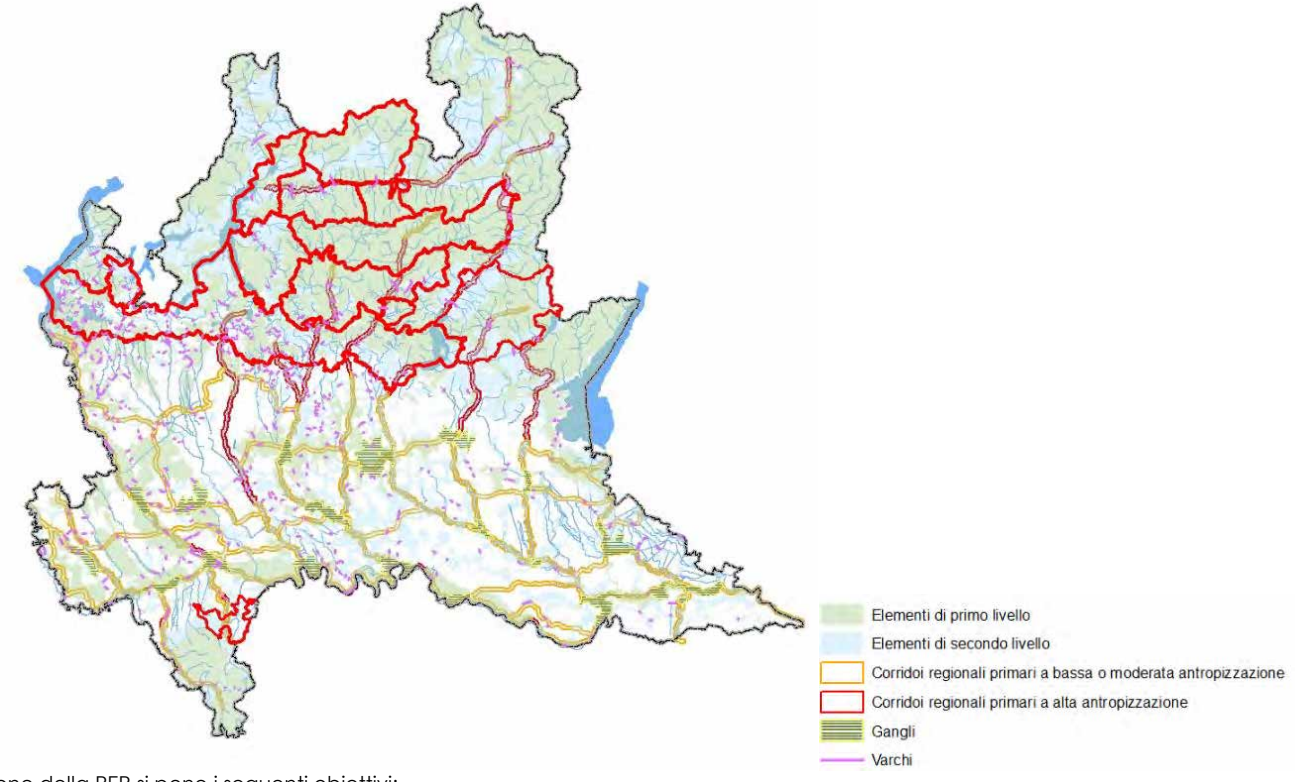

La definizione della RER si pone i seguenti obiettivi:

- il consolidamento e il potenziamento di adeguati livelli di biodiversità vegetazionale e faunistica (in Regione sono state individuate 51 specie vegetali protette spontanee e 373 specie di uccelli, di cui 66 specie migratorie e stanziali di interesse comunitario);

- la realizzazione di nuovi ecosistemi o di corridoi ecologici funzionali, anche in risposta ad eventuali impatti e pressioni esterne tra cui cambiamenti climatici, sovrasfruttamento delle risorse e introduzione delle specie aliene, degradazione degli habitat, l'inquinamento, ecc.;
- la riqualificazione di biotopi di particolare interesse naturalistico;
- la possibilità, per le specie mobili che concorrono alla biodiversità del territorio, di scambiare individui e geni tra unità di habitat spazialmente distinti;
- la previsione di interventi di deframmentazione (es. infrastrutture lineari, aree di nuova urbanizzazione, ecc.) mediante opere di mitigazione e di compensazione ambientale;
- l'integrazione con il Sistema delle Aree Protette e l'individuazione delle direttrici di permeabilità verso il territorio esterno rispetto a queste ultime.

Si sottolinea, inoltre, che la RER si propone come rete ecologica polivalente, unendo gli obiettivi di tutela della biodiversità con funzioni di servizio ecosistemico al territorio quali: produzione di stock per il trattenimento di carbonio, produzione di biomasse, produzione dagli agroecosistemi, funzioni di fitodepurazione sui flussi di acque inquinate, difesa del suolo da rischi idrogeologici, valore paesaggistico, funzione di filtro sul particolato atmosferico, opportunità di riqualificazione di ambienti degradati, funzioni di miglioramento del microclima.
La RER comprende i seguenti elementi primari:

- aree di interesse prioritario per la biodiversità (35 in Regione);
- corridoi ecologici primari di livello regionale;
- gangli primari di livello regionale in ambito planiziale;
- varchi insediativi da considerare a rischio ai fini della connettività ecologica.

Tra le maggiori minacce alla biodiversità legate all'antropizzazione si annovera la frammentazione degli ambienti naturali a cui concorre principalmente lo sviluppo delle infrastrutture lineari del trasporto (strade, autostrade, ferrovie, ecc.) che, oltre a causare l'aumento di mortalità di alcune specie animali causato da collisioni con gli automezzi, determina il depauperamento o l'alterazione di ecosistemi, la frammentazione degli habitat (che genera un effetto barriera per gli spostamenti della fauna e può portare all'isolamento riproduttivo di una popolazione e all'estinzione della stessa per varie cause quali epidemie, fattori climatici, depauperamento delle risorse ecc.), gli effetti indiretti sulle comunità biotiche derivanti dall'inquinamento delle varie matrici ambientali.
La rete ecologica, a livello regionale, ma anche a livello sottordinato, riveste il ruolo di valido strumento per orientare adeguatamente la pianificazione sovralocale e locale indicando gli elementi da tutelare per la conservazione della biodiversità.
Con l'obiettivo di favorire la de-frammentazione, sono stati individuati i varchi, ossia i principali restringimenti interni agli elementi della rete oppure porzioni della rete che presentano infrastrutture lineari al proprio interno, suddivisi in:

- varchi "da mantenere" (n. 161) per limitare ulteriore consumo di suolo o alterazione dell'habitat perché l'area conservi la sua potenzialità di punto di passaggio per la biodiversità;
- varchi "da deframmentare" (n. 217) per cui sono necessari interventi di mitigazione degli effetti dovuti alla presenza di infrastrutture o insediamenti che interrompono la continuità ecologica e costituiscono ostacoli non attraversabili;
- varchi "da mantenere e deframmentare" (n. 182).

Il sistema delle aree protette regionali insieme alla rete dei siti di Rete Natura 2000 è il principale strumento in grado di attuare la connessione ecologica tra gli ecosistemi naturali e semi-naturali presenti in Lombardia. Infatti, molte delle *core areas* della RER sono interessate dalla presenza di aree protette

che, oltre a garantire la conservazione di ambienti ad elevato valore naturalistico, costituiscono le aree sorgenti di biodiversità anche per il territorio circostante e garantiscono la necessaria connessione ecologica tra ambienti tra loro disgiunti.
Le reti ecologiche forniscono un quadro di riferimento strutturale e funzionale per gli obiettivi di conservazione della natura, compito svolto dalle aree protette (Parchi, Riserve, Monumenti naturali, PLIS) e dal sistema di Rete Natura 2000. La preservazione della biodiversità deve essere attuata attraverso un sistema integrato d'aree protette, *buffer zone* e sistemi di connessione, così da ridurre e/o evitare l'isolamento delle aree e le conseguenti problematiche sugli habitat e le popolazioni biologiche. Si sottolinea il ruolo fondamentale della Rete Ecologica Regionale, in particolare dei corridoi, per garantire la connettività fra i Siti Natura 2000.

Habitat

La Lombardia è interessata dalle bioregioni alpina e continentale.

Visualizzazione cartografica delle bioregioni (alpina in viola, continentale in verde e mediterranea in giallo)

Fonte www.ucellidaproteggere.it

Secondo il D.P.R. n. 357 dell'8.09.1997 gli habitat naturali sono definiti come "le zone terrestri o acquatiche che si distinguono in base alle loro caratteristiche geografiche, abiotiche e biotiche, interamente naturali o seminaturali". Gli habitat censiti sono quelli particolarmente minacciati e/o caratterizzati dalla presenza di specie di interesse comunitario. Essi sono stati classificati secondo un codice, denominato appunto "codice Natura 2000".
I 58 habitat presenti in Lombardia (su un totale di 218 diversi habitat presenti in Europa) sono compresi in 7 macro categorie (tra le 9 presenti sul territorio continentale):

- Habitat d'acqua dolce;
- Lande e arbusteti temperati;
- Macchie e boscaglie di sclerofille;
- Formazioni erbose naturali e seminaturali;
- Torbiere alte, torbiere basse e paludi basse;
- Habitat rocciosi e grotte;

- Foreste.

Tra questi 58 habitat, 12 sono classificati come prioritari, ovvero habitat che, in base alla Direttiva 92/43/CEE, sono ritenuti in pericolo di scomparsa nell'Unione Europea, per la cui conservazione la Comunità ha dichiarato di avere una responsabilità particolare, ovvero:

- 3170 - Stagni temporanei mediterranei;
- 4070 - Boscaglie di *Pinus mugo* e *Rhododendron hirsutum* (*Mugo-Rhododendretum hirsuti*);
- 6110 - Formazioni erbose di detriti calcarei dell'*Alysso-Sedion albi*;
- 6230 - Formazioni erbose a *Nardus*, ricche di specie, su substrato siliceo delle zone montane (e delle zone submontane dell'Europa continentale);
- 7110 - Torbiere alte attive;
- 7210 - Paludi calcaree con *Cladium mariscus* e specie del *Caricion davallianae*;
- 7220 - Sorgenti petrificanti con formazione di travertino (*Cratoneurion*);
- 7240 - Formazioni pioniere alpine del *Caricion bicoloris atrofuscae*;
- 8240 - Pavimenti calcarei;
- 9180 - Foreste di versanti, ghiaioni e valloni del *Tilio-Acerion*;
- 91H0 - Boschi pannonici di *Quercus pubescens*;
- 91E0 - Foreste alluvionali di *Alnus glutinosa* e *Fraxinus excelsior* (*Alno-Padion*, *Alnion incanae*, *Salicion albae*).

Nella regione biogeografia alpina lombarda si concentrano gran parte degli habitat individuati da Natura 2000, con una notevole diffusione sul territorio grazie alla conservata naturalità delle aree montane.
Nella regione continentale lombarda, territorio fortemente urbanizzato, la presenza degli habitat è molto sporadica e trova collocazione principalmente in corrispondenza di corpi idrici, in particolare presso il Parco del Ticino.
Tutti gli habitat Natura 2000 sono schedati sistematicamente secondo diversi parametri, tra cui Struttura e ecologia della vegetazione, Inquadramento fitosociologico, Specie vegetali caratteristiche, Tendenze dinamiche naturali e Indicazioni gestionali. Per ogni habitat sono formulati dei giudizi di rappresentatività (grado di rappresentatività del tipo di habitat naturale sul sito), superficie relativa (superficie del sito coperta dal tipo di habitat naturale rispetto alla superficie totale coperta da questo tipo di habitat naturale sul territorio nazionale), grado di conservazione (conservazione della struttura e delle funzioni del tipo di habitat naturale in questione e possibilità di ripristino) e una valutazione globale (valutazione del valore del sito per la conservazione del tipo di habitat naturale in questione).
Si osserva che gli habitat 40 (Lande e arbusteti temperati), 61 (Formazioni erbose naturali), 81 (Ghiaioni) e 82 (Pareti rocciose con vegetazione casmofitica) presentano, per la maggior parte, uno stato eccellente di conservazione. Per tutti gli altri habitat, lo stato di conservazione risulta mediamente discreto, con percentuali ridotte di habitat molto degradati. Le percentuali più elevate di habitat che presentano una struttura mediamente o parzialmente degradata, con prospettive mediocri o sfavorevoli di conservazione delle funzioni e/o con possibilità di ripristino difficili o impossibili, si rilevano nell'ambito delle classi 31 (Acque stagnanti), 32 (Acque correnti – tratti di corsi d'acqua a dinamica naturale o seminaturale in cui a qualità dell'acqua non presenta alterazioni significative), 64 (Praterie umide seminaturali con piante erbacee alte), 91 (Foreste dell'Europa temperata) e 92 (Foreste mediterranee caducifoglie). Si tratta, infatti, di habitat la cui conservazione risulta particolarmente difficile, soprattutto perché spesso inseriti in un contesto naturale fortemente compromesso dall'uomo.

Per quanto riguarda la valutazione globale (che riassume lo stato generale dei diversi habitat segnalati come giudizio mediato tra tutti i parametri analizzati nelle schede) la maggior parte delle categorie in cui sono raggruppati i diversi habitat lombardi ha un giudizio globale sostanzialmente buono, con giudizi eccellenti per oltre il 50% per gli habitat 61 (Formazioni erbose naturali), 81 (Ghiaioni) e 82 (Pareti rocciose con vegetazione casmofitica).
Analizzando questo dato nel dettaglio, risulta che le valutazioni eccellenti appartengono per la maggior parte (circa il 90%) agli habitat presenti nella categoria 64 (Praterie umide seminaturali con piante erbacee alte), situati prevalentemente nella provincia di Sondrio.

Biodiversità

L'Italia è uno dei Paesi europei contraddistinti dalla maggiore ricchezza di biodiversità, in virtù di una favorevole posizione geografica, di una grande varietà geomorfologica, microclimatica e vegetazionale, nonché di fattori storici e culturali. A livello planetario l'Italia è inclusa in hot spot di biodiversità e è riconosciuta come parte di ecoregioni prioritarie. La ricchezza di biodiversità italiana è, però, seriamente minacciata e rischia di essere irrimediabilmente perduta.
Il livello di minaccia è alto: per le specie animali oltre il 50% dei Vertebrati (in particolare i Pesci d'acqua dolce, gli Anfibi e i Rettili) sono in pericolo, per le specie vegetali il 15% delle Piante superiori e il 40% di quelle inferiori.
Oltre agli ambienti naturali, anche le aree agricole svolgono un ruolo importante per la biodiversità e le altre componenti ambientali, dato che un elevato numero di specie si è adattato a vivere in ambienti agricoli di formazione secondaria. Circa il 43% del territorio nazionale è destinato ad attività agricole (ISTAT, 2011) e una quota di questo, pari a circa il 21% della Superficie Agricola Utilizzata (SAU, comprendente seminativi, orti famigliari, arboreti e colture permanenti, prati e pascoli), presenta un importante valore anche in termini di biodiversità, a livello genetico, di specie e di paesaggio, costituendo peraltro un elemento di collegamento tra gli spazi naturali.

Nel corso del 2010 (dichiarato dall'Assemblea Generale delle Nazioni Unite "Anno Internazionale della Biodiversità") è stata avviata a livello internazionale ed europeo, una strategia finalizzata ad arrestare la perdita di biodiversità e dei servizi ecosistemici. Il decennio 2011-2020 è stato dichiarato dall'Assemblea Generale delle Nazioni Unite "Decennio delle Nazioni Unite per la biodiversità".
La strategia dell'UE prevede sei obiettivi prioritari da raggiungere entro il 2020:

- favorire l'attuazione della normativa in materia ambientale
- ripristinare gli ecosistemi, ad esempio utilizzando infrastrutture verdi
- incentivare Agricoltura e Forestazione Sostenibili
- incentivare la Pesca Sostenibile
- combattere le Specie Aliene Invasive
- contribuire a bloccare la perdita di Biodiversità a livello globale.

L'Italia, in tale contesto, si è dotata di una propria Strategia Nazionale per la Biodiversità (adottata nell'ottobre 2010 dalla Conferenza Permanente per i rapporti fra Stato, Regioni e Province Autonome e di cui nel 2016 è stata prodotta la Revisione Intermedia della Strategia fino al 2020) al fine di integrare gli obiettivi di sviluppo del Paese e la tutela del suo prezioso patrimonio di biodiversità.
l'Italia infatti è caratterizzata da un significativo patrimonio di specie sia per il numero totale, sia per l'alto tasso di endemismo. La fauna è stimata in oltre 58.000 specie, di cui circa 55.000 di Invertebrati (95%), 1812 di Protozoi (3%) e 1265 di Vertebrati (2%), con un'incidenza complessiva di specie endemiche pari a circa il 30%. La flora è costituita da oltre 6.700 specie di piante vascolari (di cui il 15% endemiche), 851 di Muschi e 279 Epatiche. Per quanto riguarda i Funghi, sono conosciute circa 20.000 specie di Macromiceti e Mixomiceti (funghi visibili a occhio nudo).

(Fonte: http://www.minambiente.it/pagina/biodiversita).

Carta degli ecosistemi

Fonte "Lombardia: Mappatura degli ecosistemi e valutazione del loro stato di conservazione" per l'Attività di supporto per l'implementazione della strategia nazionale sulla biodiversità https://www.minambiente.it/pagina/mapping-and-assessment-ecosystem-services-maes

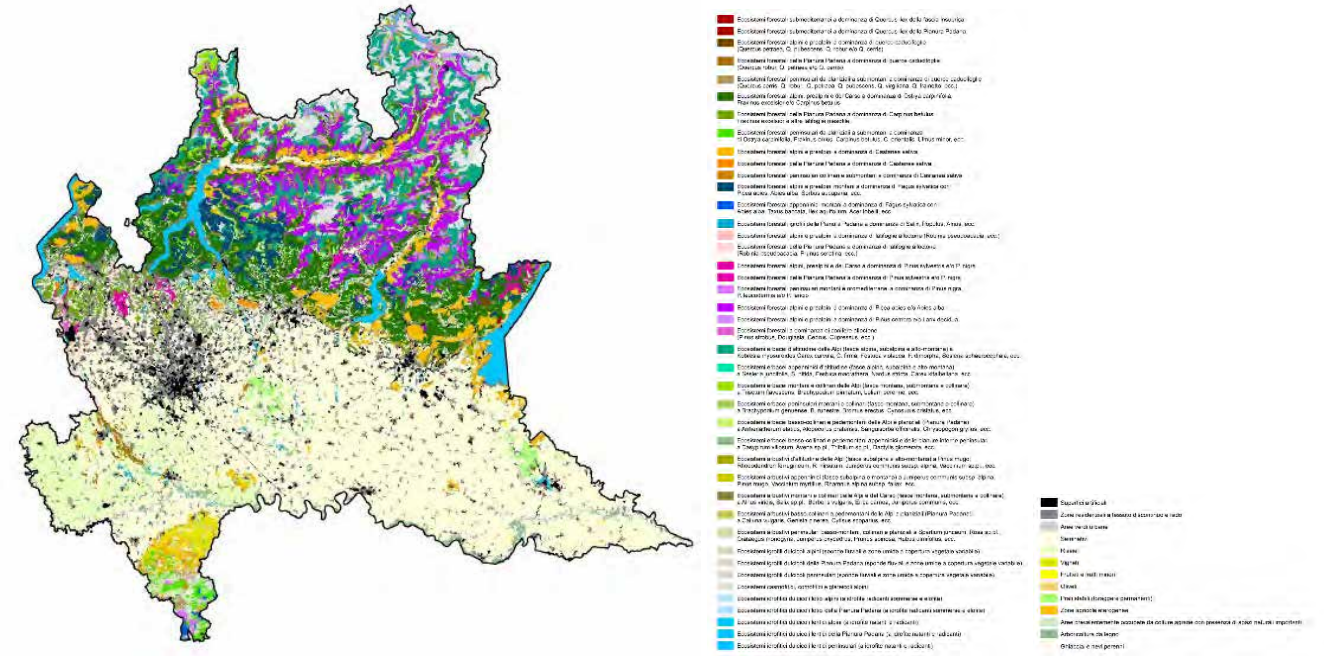

Perdita di biodiversità

La biodiversità è particolarmente vulnerabile rispetto alle pressioni globali e locali, quali i cambiamenti climatici, il sovrasfruttamento delle risorse, il degrado degli habitat, l'inquinamento, l'artificializzazione delle componenti territoriali e l'introduzione delle specie aliene.

Attualmente vengono riconosciute le seguenti principali cause di perdita di biodiversità:

- distruzione e degrado degli habitat;

- frammentazione;
- introduzione di specie esotiche;
- sovrasfruttamento delle risorse e delle specie.

In Italia la biodiversità è principalmente minacciata dalle attività umane e dalla crescente richiesta di risorse naturali. Le minacce più frequenti, tra le influenze antropiche indirette, sono la trasformazione e la modifica degli habitat naturali; tra le influenze antropiche dirette il bracconaggio e la pesca illegale.

Carta dello stato di conservazione

Fonte "Lombardia: Mappatura degli ecosistemi e valutazione del loro stato di conservazione" per l'Attività di supporto per l'implementazione della strategia nazionale sulla biodiversità https://www.minambiente.it/pagina/mapping-and-assessment-ecosystem-services-maes

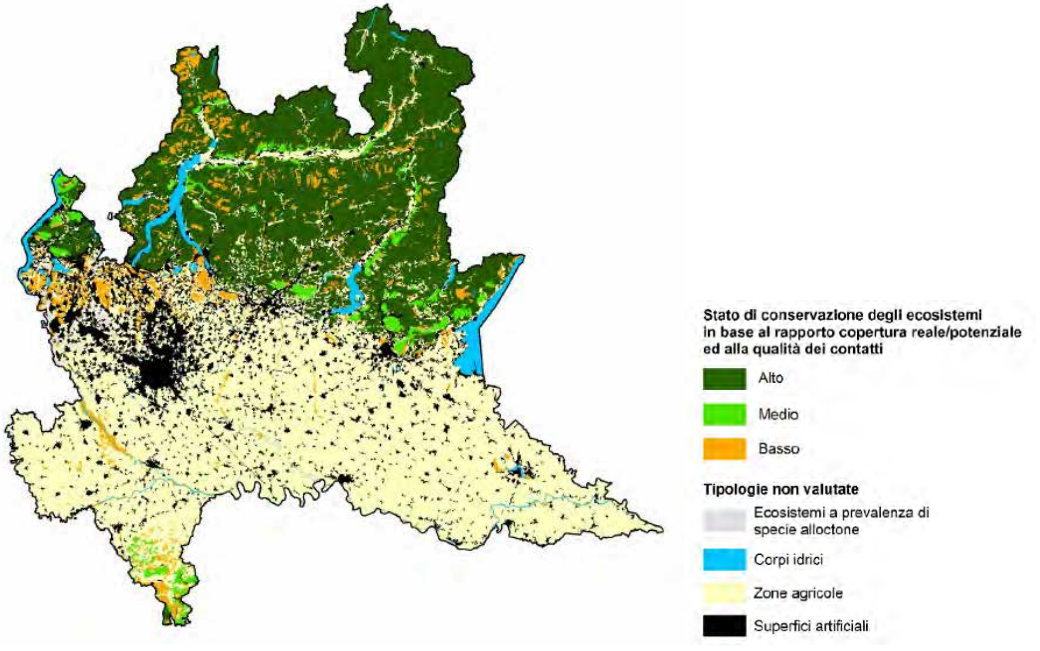

L'introduzione di specie alloctone potenzialmente invasive costituisce un altro fattore di minaccia per la biodiversità. In Italia il numero di specie alloctone animali e vegetali documentate è attualmente di 2.029: le piante rappresentano il 50% del totale, seguite dagli Invertebrati terrestri che costituiscono circa il 33%. Gli altri gruppi rappresentano percentuali notevolmente inferiori: le specie marine sono quasi il 6%, quelle delle acque interne il 4,8%, i vertebrati terrestri il 3,6% e i funghi il 2,7%.

Nel 2011 ARPA Lombardia ha dato avvio ad un Progetto di censimento delle specie aliene acquatiche con l'intento di acquisire un quadro conoscitivo relativo alla presenza e alla diffusione di alcune di tali specie all'interno del reticolo idrografico regionale. Tale attività, che si configura come sistema di sorveglianza del fenomeno a scala regionale, si pone sulla linea della strategia di azione europea, che evidenzia il ruolo primario della prevenzione nella lotta alle specie aliene. Il rilevamento precoce, a cui fare seguire la rapidità di azione, costituisce infatti lo strumento più economico ed efficace nell'individuare nuovi nuclei di specie aliene e contrastare le bioinvasioni.
Il censimento propriamente detto ha preso avvio nel 2012 nell'ambito del monitoraggio istituzionale delle acque correnti superficiali. Sono state prese in considerazione 19 specie alloctone acquatiche, di cui 10 animali e 9 vegetali, selezionate sulla base di criteri di priorità condivisi dagli esperti. Le specie sono riconducibili a tre componenti biotiche del monitoraggio istituzionale, i Macroinvertebrati bentonici, le Diatomee e le Macrofite.

Specie Alloctone 2012-2018

Fonte "Temi ambientali - Biodiversità" ARPA - anno di riferimento 2018 (https://www.arpalombardia.it/Pages/Biodiversita/Specie-Alloctone.aspx)

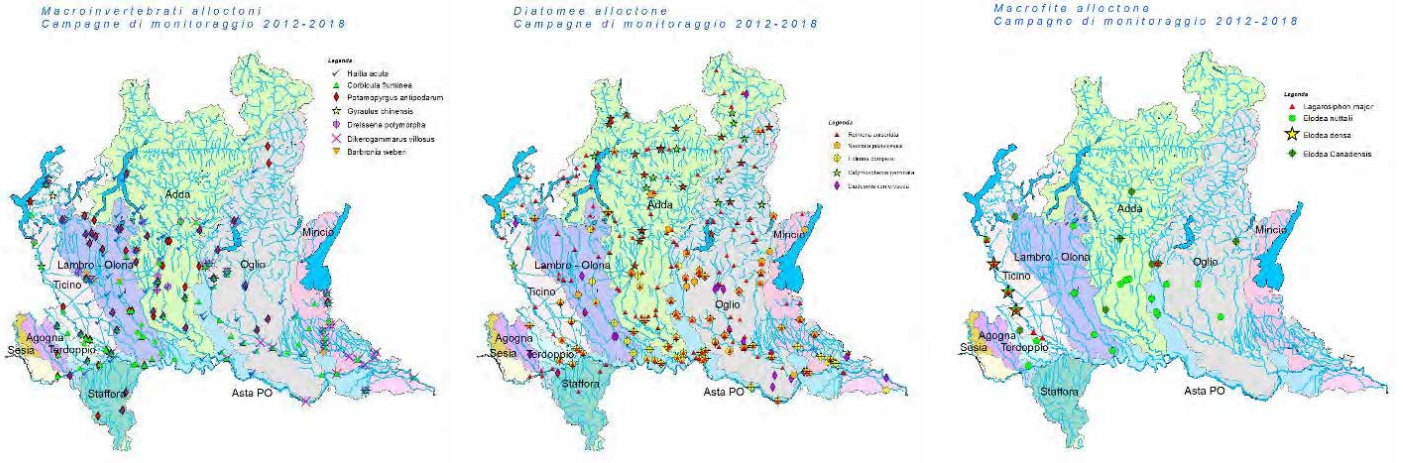

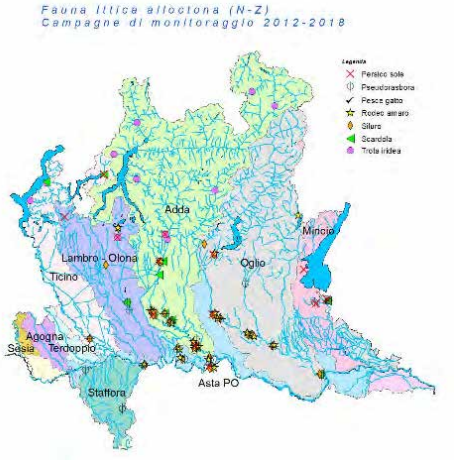

Il rilevamento viene effettuato in parallelo alle consuete attività di monitoraggio biologico delle acque correnti nelle stazioni della rete di monitoraggio regionale. L'attivazione della campagna annuale varia in funzione della tipologia di monitoraggio della stazione di rilievo, mentre la frequenza del campionamento durante l'anno varia in funzione della componente. Tali modalità portano a disporre di differenti combinazioni di rilievi, in quanto in ogni stazione varia il numero di anni di rilievo disponibile per ogni componente biologica. Il censimento permette quindi di avere un quadro della presenza e della distribuzione delle diverse specie alloctone nel reticolo idrografico regionale in un arco di tempo pluriennale.
I dati ottenuti da ARPA attraverso la rete di monitoraggio dei fiumi sono visualizzabili sulle mappe sopra riportate, in cui sono stati georeferenziati i siti di ritrovamento delle specie alloctone rinvenute ed in particolare vengono riportate le specie più diffuse di macroinvertebrati, diatomee, macrofite e fauna ittica.

La presenza di specie aliene interessa vari bacini idrografici, soprattutto quelli del Po, del Lambro – Olona meridionale, del Ticino, dell'Oglio e dell'Adda. Nel reticolo idrografico sono state rinvenute tutte le specie aliene di Diatomee e di Macrofite e quasi tutte quelle di Macroinvertebrati. Tra questi ultimi risulta significativamente presente e diffusa *Corbicula fluminea* (Muller, 1774), nota anche come vongola asiatica. Si tratta di un bivalve dulciacquicolo del sud-est asiatico, molto competitivo nei riguardi delle specie native e, come tale, in grado di alterare profondamente l'equilibrio ecosistemico. *Corbicula fluminea* può procurare anche ingenti danni economici derivanti dall'ostruzione delle prese d'acqua (per usi industriali e civili) e dei canali di irrigazione o di drenaggio. È degno di nota osservare che la specie, inclusa nell'elenco DAISIE delle 100 peggiori specie invasive d'Europa, e significativamente presente nel reticolo idrografico lombardo, non è ad oggi inserita nella Lista nera regionale.

La conoscenza del fronte di invasione di una specie alloctona permette una rapida individuazione di nuovi nuclei in caso di sorveglianza finalizzata ad un loro contenimento ed una più semplice eradicazione ove prevista, in particolar modo qualora vengano messe in pericolo zone di pregio naturalistico, come previsto dal recente regolamento UE 1143/2014 e dal suo recepimento nazionale con il D.lgs. 230/2017.

Flora

Boschi e foreste

Come specificato nel "Rapporto sullo stato delle foreste in Lombardia 2018", predisposto da ERSAF (ai sensi della l.r. n. 31 del 5.12.2008, come modificata dall'art. 10 della l.r. n. 19 dell'8.07.2014), la superficie forestale in Lombardia è di 619.893 ettari: ricopre il 26% del territorio regionale e il 2% di quello nazionale. Le foreste sono maggiormente diffuse nella provincia di Brescia (28%), seguono le province di Sondrio (20%) e Bergamo (18%). Il maggiore tasso di boscosità si ha nelle province di Como e Lecco pari al 47%, seguite da Varese con un tasso del 44%. Gli oltre 600 mila ettari del patrimonio forestale sono distribuiti per la maggior parte in montagna (81%). In collina si trova il 12% e in pianura il 7%. La distribuzione della superficie boscata nelle tre zone altimetriche ISTAT vede l'81% del bosco situato nelle aree montane, dove la copertura boschiva raggiunge i 500.676 ettari, il 12% in fascia collinare, corrispondente a 76.750 ettari, il 7% in pianura dove interessa una superficie di 42.467ettari.

Superficie a bosco in Lombardia, suddivisa per province e fasce altimetriche (in ettari) – 2018

Fonte: "Rapporto sullo stato delle foreste in Lombardia 2018", 2019, ERSAF

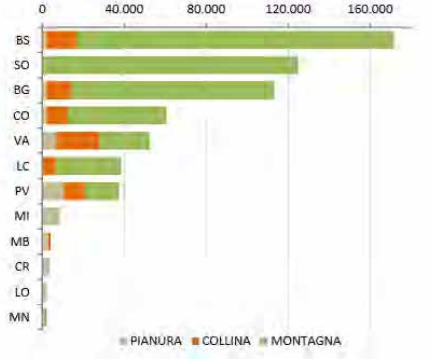

"Nel 2018 la superficie certificata (FSC® e PEFC™) lombarda è di 40.851 ettari, distinta in 38.956 ettari di bosco, 1.789 ettari di pioppeti e 106 ettari di aree naturalistiche. Per quanto riguarda i boschi, 22.291 ettari (57,2%) sono certificati PEFC e fanno parte dei terreni conferiti in gestione a 5 Consorzi forestali, 16.594 ettari (pari al 42,6% delle foreste certificate) hanno la doppia certificazione FSC e PEFC e sono rappresentati dal patrimonio forestale regionale con le sue 20 Foreste di Lombardia ed infine 70,5 ha (0,2%) sono certificati FSC nel Parco Oglio Sud. La Lombardia ospita il 4,9% della superficie nazionale certificata e il 6,3% dei boschi lombardi sono certificati."

I boschi rappresentano, per estensione e ricchezza, uno degli aspetti più pregiati dei parchi montani e ospitano fauna alpina di grande interesse naturalistico.

I popolamenti forestali più rappresentati della Lombardia sono i Castagneti (11,4%), le Peccete (11,1%), gli Orno-ostrieti (10,8%) e le Faggete (10,4%).

Ricchezza e diversità dei popolamenti forestali della Lombardia suddivisi per Categorie forestali nelle diverse province e sul totale regionale (in percentuale) - 2018

Fonte "Rapporto sullo stato delle foreste in Lombardia 2018", 2019, ERSAF

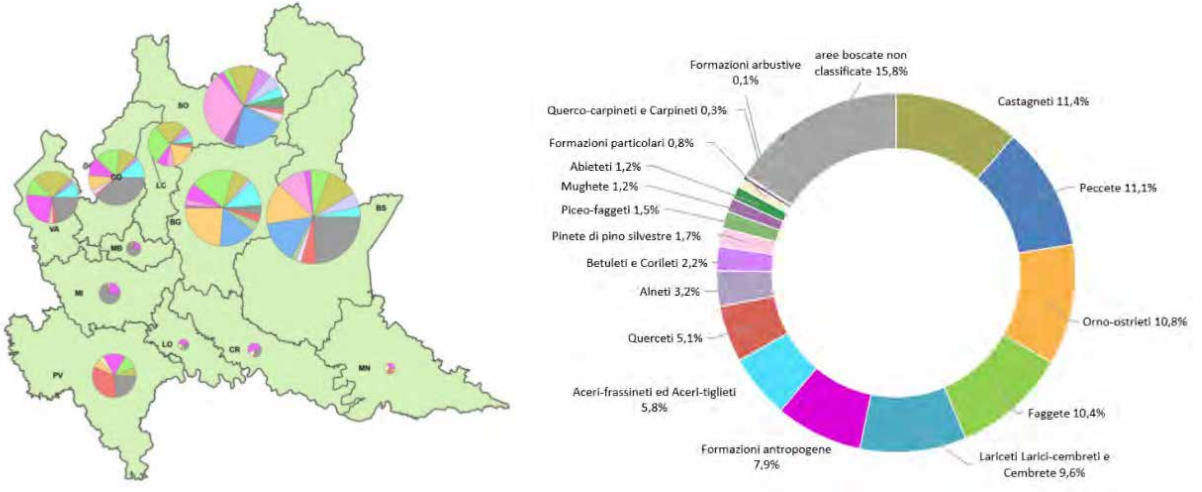

Per quanto riguarda il Rischio incendi boschivi, si rimanda alla componente SUOLO E SOTTOSUOLO.

3. Elementi di attenzione

I Siti Rete Natura 2000 e gli ATIM

Si rimanda a quanto contenuto nel capitolo "3. Integrazione tra Programma, assoggettabilità alla VAS e screening di VINCA" della proposta di PRV.

Aspetti faunistici: i chirotteri

Rispetto alla tematica inerente al PRV, la specie faunistica maggiormente interessata è quella dei chirotteri.
Nel PRV si valutano con attenzione quali ricadute potrebbe avere la valorizzazione dei siti minerari dismessi su tale specie e attua opportune misure volte a contenere eventuali possibili effetti.
Si rimanda, per l'approfondimento, a quanto contenuto nel capitolo "3. Integrazione tra Programma, assoggettabilità alla VAS e screening di VINCA" della proposta di PRV.

4. Fonti e banche dati

- Bogliani G., Agapito Ludovici A., Arduino S., Brambilla M., Casale F., Crovetto M. G., Falco R., Siccardi P., Trivellini G., "Aree prioritarie per la biodiversità nella Pianura Padana lombarda" Fondazione Lombardia per l'Ambiente e Regione Lombardia, Milano 2007 (D.G.R. 8/3376 del 3.4.2007)
- Bogliani G., Bergero V., Brambilla M., Casale F., Crovetto G.M., Falco R., "Aree prioritarie per la biodiversità nelle Alpi e Prealpi lombarde" Fondazione Lombardia per l'Ambiente e Regione Lombardia, Milano 2009 (D.G.R. 8/10962/del 30.12.2009)
- Convenzione di Ramsar: www.ramsar.org
- GeoPortale di Regione Lombardia (aree protette, basi ambientali sulla pianura e basi geoambientali, SIBA -Sistema Informativo Beni Ambientali)
- ISPRA Rapporto 153/2011 "Contributi per la tutela della biodiversità delle zone umide" dicembre 2011
- ISPRA Rapporto 40/2013 "Tematiche in primo piano – Stato dell'ambiente 2012" 2013
- "Lombardia: Mappatura degli ecosistemi e valutazione del loro stato di conservazione" per l'Attività di supporto per l'implementazione della strategia nazionale sulla biodiversità https://www.minambiente.it/pagina/mapping-and-assessment-ecosystem-services-maes
- Rapporto sullo Stato dell'Ambiente 2015-2016 ARPA Lombardia (www.arpalombardia.it/sites/arpalombardia2013/RSA/Pagine/default.aspx)
- "Rapporto sullo stato delle foreste in Lombardia 2018", 2019, ERSAF
- Rete Ecologica Regionale (RER)
- Studio di Incidenza ambientale del Piano Regionale degli Interventi per la qualità dell'Aria, a cura di D.G. Ambiente Energia e Sviluppo Sostenibile - U.O. Qualità dell'aria, emissioni industriali e rumore e Finlombarda, luglio 2013
- "Temi ambientali - Biodiversità" ARPA - anno di riferimento 2018 https://www.arpalombardia.it/Pages/Biodiversita/Specie-Alloctone.aspx
- WWF Italia "Alpi, turismo & ambiente: alla ricerca di un equilibrio", Dossier a cura dell'Ufficio Turismo, febbraio 2006
- www.minambiente.it/pagina/biodiversita
- www.natura2000.servizirl.it/EdmaPubblicazionePianiGestione/
- www.regione.lombardia.it/wps/portal/istituzionale/HP/DettaglioRedazionale/servizi-e-informazioni/Enti-e-Operatori/ambiente-ed-energia/Parchi-e-aree-protette/sistema-aree-protette-lombarde/sistema-aree-protette-lombarde
- www.regione.lombardia.it/wps/portal/istituzionale/HP/DettaglioRedazionale/servizi-e-informazioni/Enti-e-Operatori/ambiente-ed-energia/Parchi-e-aree-protette/biodiversita-e-reti-ecologiche/rete-natura-2000-e-valutazione-incidenza/rete-natura-2000-e-valutazione-incidenza

SUOLO E SOTTOSUOLO*

1. Inerenza della componente con il PRV

Si ritiene la componente maggiormente interessata dalla programmazione, in particolare per quanto riguarda gli aspetti geologici e minerogenesi del territorio lombardo e i siti minerari dismessi.

2. Descrizione della componente e possibili interazioni con gli ATIM

Il suolo, quale risorsa strategica non rinnovabile, riveste un ruolo ambientale fondamentale per il mantenimento della biodiversità, per i cicli degli elementi nutritivi, per il rifornimento di cibo, biomassa e materie prime, per la salvaguardia delle acque sotterranee dall'inquinamento, per il controllo della quantità di CO_2 atmosferica, per la regolazione dei flussi idrici superficiali, oltre ad essere un prezioso elemento per la preservazione del paesaggio.

Uso del suolo

Per il territorio lombardo, l'uso del suolo è un elemento fortemente caratterizzante: in area prealpina e alpina la copertura del suolo è dominata dalle superfici boscate, dalle praterie, dalle rocce e dalle nevi perenni, in cui si sviluppano anche zone ad alta urbanizzazione, quali i capoluoghi provinciali di Sondrio, Varese, Bergamo, Brescia. D'altro canto, le aree di pianura si distinguono per la compresenza di terreni destinati all'agricoltura e di superfici antropizzate, fra cui spicca la grande area metropolitana milanese, ma al tempo stesso per una presenza diffusa di parchi e aree boscate.

Le variazioni di uso del suolo

L'uso e la copertura del suolo hanno mostrato nel periodo 1955-2015 una chiara dinamica di crescita urbana, che ha determinato un aumento di oltre il 235% delle aree antropizzate a discapito prevalentemente delle aree agricole dell'alta pianura, della collina e dei fondovalle alpini e prealpini. Nel periodo 1955-2007, gli andamenti generali dell'uso del suolo in Lombardia appaiono abbastanza evidenti: si assiste alla persistenza, sugli altri, dell'uso agricolo, anche se nel cinquantennio subisce un calo sostanzioso (oltre un quinto), portandolo al di sotto del 50% rispetto alla superficie totale lombarda. Al contrario, aumenta consistentemente la quantità di suolo destinata ad usi urbani, che passa da un venticinquesimo del territorio regionale ad un settimo, con incrementi percentuali elevatissimi: l'estensione delle aree urbanizzate diventa due volte e mezza, mentre le superfici destinate agli impianti produttivi e alle infrastrutture crescono di quasi sei volte. Pur essendo nelle cifre una forma di occupazione del terreno ancora minoritaria, la sua concentrazione e diffusione nelle aree mediane lombarde, caratterizzate dalla forma urbano-industriale, la rende la più evidente.
Anche la modalità di uso del suolo dei territori boscati e seminaturali rimane elevata. Nel lungo periodo l'estensione delle superfici rimane fondamentalmente invariata, nonostante la leggera decrescita del primo periodo: fino al 1980 prosegue la tendenza della sottrazione di terreno alla vegetazione spontanea da parte dell'agricoltura. Nei decenni successivi, invece, la copertura arborea "riconquista" superfici, sia per il cospicuo rimboschimento praticato dal Corpo Forestale dello Stato e dagli organi regionali (ERSAF), sia per il fenomeno di rimboschimento

spontaneo a seguito dell'abbandono di molti terreni agricoli marginali, specie in montagna e in collina, ma anche nelle aree parafluviali della pianura e in quelle urbane e periurbane abbandonate.

Carta uso e copertura del suolo al 1955 - 2007
Primo livello gerarchico delle banche dati d'uso e copertura del suolo

Fonte "L'uso del suolo in Lombardia negli ultimi 50 anni" Appendice, 2011, ERSAF-Regione Lombardia

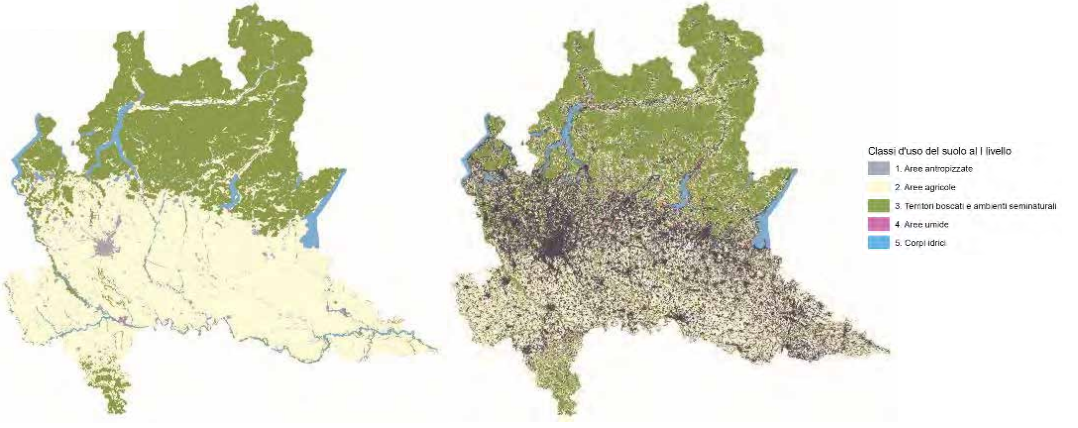

Le variazioni dell'agricolo e dell'antropizzato risultano, in linea generale anche per il periodo 2012 – 2015, l'una il contrario dell'altra. Nel medesimo lasso di tempo si rileva un rallentamento della crescita dell'antropizzato, ma si deve considerare la brevità del periodo considerato. Per quanto riguarda i territori boscati e seminaturali, a scala regionale si rilevano variazioni in aumento di circa 5.000 ettari, mentre le variazioni a scala provinciale assumono valori di crescita nella maggior parte delle province, mentre nelle altre valori di decrescita.

Evoluzione delle cinque classi del Dusaf sul territorio regionale dall'anno 1999 al 2015 e della sua variazione dal 1999 al 2015

Fonte AA.VV., 2016. Evoluzione dell'uso del suolo dal 1999 al 2015, Regione Lombardia

	1999 (ha)	2007 (ha)	2012 (ha)	2015 (ha)
Aree agricole	1.079.141	1.042.858	1.026.219	1.018.860
Aree antropizzate	299.704	332.475	346.661	348.697
Territorio boscati e ambienti seminaturali	925.660	930.213	930.208	935.450
Aree umide	3.247	3.289	3.366	3.310
Corpi idrici	78.441	77.627	79.939	79.957

La diminuzione complessiva di suolo destinato ad uso agricolo è stata particolarmente marcata nella provincia di Brescia, seguita da Milano, Pavia e Bergamo. I maggiori consumi di suolo agricolo si hanno per le province di Milano, Brescia e Bergamo, mentre si rileva un rallentamento per Pavia e un valore più elevato per Cremona. Nella provincia di Mantova e di Varese si ha un aumento del suolo agricolo.

Carta uso e copertura del suolo al 2015 (DUSAF 5)

Fonte "Rapporto preliminare" per la Verifica di assoggettabilità alla VAS del Programma d'azione regionale 2020-2023 per la tutela e risanamento delle acque dall'inquinamento causato da nitrati di origine agricola per le aziende localizzate in zona vulnerabile, 2019, ERSAF-Regione Lombardia

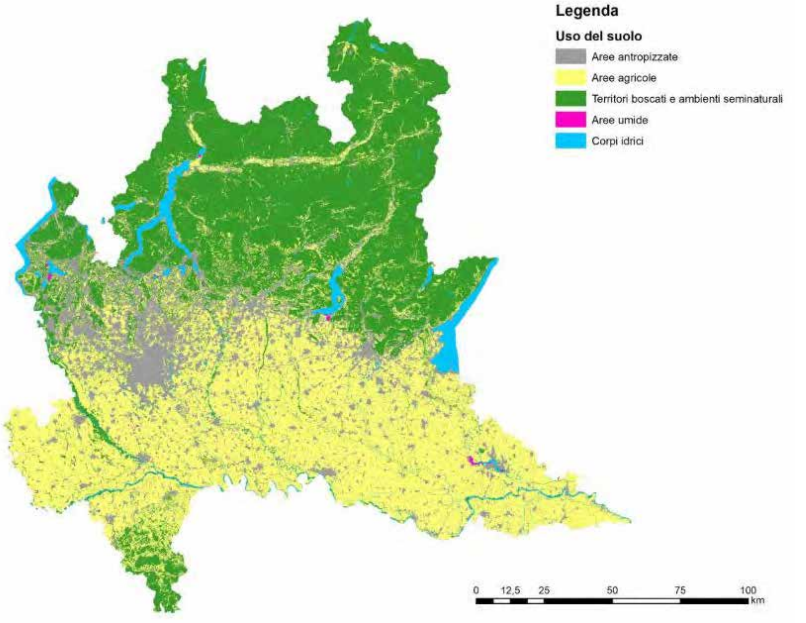

Riferendosi alla stima delle variazioni d'uso tra il 1995 e il 2009 per alcuni capoluoghi lombardi, le superfici urbanizzate interessano prevalentemente le province dell'alta pianura, le superfici agricole caratterizzano prevalentemente le province di Pavia, Lodi, Cremona e Mantova, mentre quelle boschive e seminaturali i territori di Lecco, Como, Sondrio e Varese. Per la crescita delle aree antropizzate, tra il 2007 e il 2015, hanno avuto il peso maggiore le aree urbanizzate, a seguire le infrastrutture e quindi le aree destinate a cave, cantieri e discariche. La riduzione della superficie

agraria è stata determinata dall'incremento dell'uso del suolo a più intensa trasformazione antropica, ma anche dall'abbandono delle colture, in gran parte seminativi, e dall'aumento della superficie forestale. Infine, l'avanzata dei boschi e delle coperture seminaturali ha determinato, in particolare, una forte riduzione dei prati permanenti e dei pascoli di alta quota.

Consumo di suolo

Per quanto riguarda il consumo di suolo, si rimanda all'integrazione del PTR ai sensi della l.r. 31/2014 "Disposizioni per la riduzione del consumo di suolo e per la riqualificazione del suolo degradato".

Rischi naturali

Il territorio lombardo è caratterizzato da eventi e fenomeni naturali rischiosi diffusi, potenzialmente correlati alla valorizzazione di un sito minerario dismesso: movimenti di versante, eventi alluvionali, esondazioni ed erosioni lungo le aste torrentizie, unitamente alle valanghe sono i fenomeni naturali che determinano un'elevata pericolosità.
A questi fenomeni, si aggiungono il rischio sismico e i sempre più frequenti incendi.

Rischio idrogeologico

Il rischio idrogeologico è caratterizzato da una molteplicità di sorgenti di rischio differenti che possono interagire sullo stesso territorio: frane, alluvioni fluviali, fenomeni torrentizi, esondazioni lacustri, valanghe.
Con l'aumento degli eventi meteorici estremi negli ultimi anni, la probabilità di accadimento di tali fenomeni è accresciuta, con il conseguente ampliamento dell'entità dei danni provocati.
Le frane e le valanghe si concentrano nella zona montuosa alpina e prealpina, mentre alluvioni ed esondazioni si presentano sia in zone di montagna che di pianura, con caratteristiche abbastanza differenti.
Il grado di pericolosità di tali fenomeni è legato al fatto che spesso si riattivano, avendo luogo con maggior frequenza dove si sono già verificati o dove cause predisponenti e di innesco tendono a ripetersi.
Nella maggior parte dei corsi d'acqua, soprattutto in ambiente montano, si verificano fenomeni erosivi e di trasporto in massa che spesso coinvolgono nuclei abitati o concorrono a destabilizzare i versanti per erosione al piede degli stessi.

Le frane e i dissesti costituiscono in Lombardia una delle principali fonti di rischio.
Il progetto IFFI (Inventario dei Fenomeni Franosi Italiani), censimento a livello nazionale negli anni 2001–2003, ha evidenziato per la Lombardia un'elevatissima franosità, in particolare concentrata nelle aree dell'alta Valtellina (SO) e dell'Oltrepò pavese (PV). L'Inventario ha individuato oltre 100.000 fenomeni di dissesto con tipologie, velocità e dimensioni assai diversificate: i risultati sono sintetizzati nella cartografia seguente.

Carta della densità di frana della Regione Lombardia (2003)
Fonte RSA ARPA 2011-2012

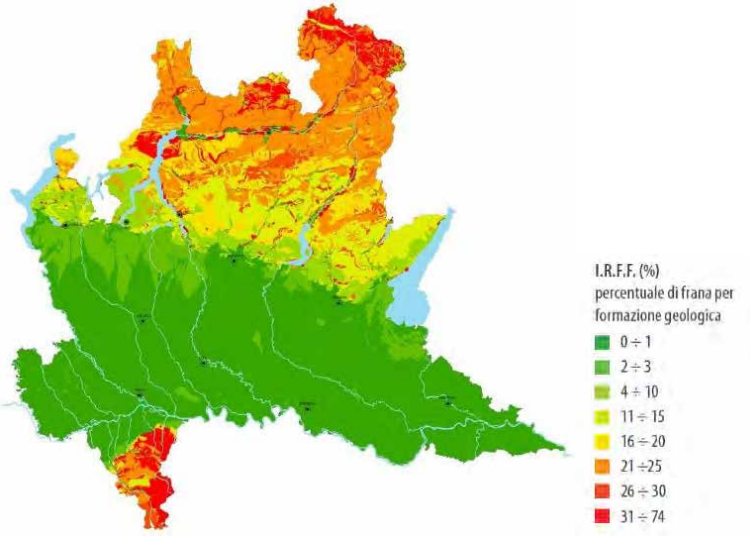

La superficie totale in frana della Regione Lombardia è complessivamente pari a 3300 kmq.
In Lombardia una sistematica attività di monitoraggio geologico ebbe inizio a seguito dell'alluvione della Valtellina (luglio 1987) con la realizzazione di reti di controllo sulle frane di Val Pola, Val Torreggio e nell'area di Campo Franscia. Da quel momento è attivo il Centro Monitoraggio Geologico (CMG) istituito da Regione Lombardia e in seguito trasferito presso ARPA Lombardia (aprile 2003). A partire dal 2014 il CMG ha progressivamente sviluppato e assunto il ruolo di Centro Regionale unico per il monitoraggio delle aree di frana, lasciando tale compito agli enti locali solo per situazioni particolari. Il CMG è struttura specialistica di ARPA Lombardia, ha sede a Sondrio ed ha il compito di controllare le aree instabili ritenute prioritarie dalla regione Lombardia, segnalando le eventuali situazioni di pericolo idrogeologico alla Sala Operativa di Protezione Civile della Regione Lombardia.
Ad oggi i dissesti costantemente monitorati dal CMG sono 43.
Mediante il progetto ARMOGEO (Adeguamento e ampliamento della Rete di MOnitoraggio GEOlogico di ARPA) ARPA Lombardia ha incluso nella rete gestita dal proprio Centro di Monitoraggio Geologico 15 ulteriori reti di monitoraggio, distribuite come di seguito elencato:

- Provincia di Brescia: Pian Camuno, Paisco Loveno, Sellero, Sonico e Idro, (queste ultime due aree già in gestione al Centro),
- Provincia di Bergamo: Dossena, Gandellino e Fuipiano Valle Imagna,
- Provincia di Pavia: Ponte Nizza, in Provincia di Como: Garzeno e S. Nazzaro Val Cavargna),

- Provincia di Lecco: Abbadia Lariana, Garavina, Cortenova e Dorio,
- Provincia di Sondrio: Torre di S. Maria e Monte Mater Madesimo (quest'ultima area già in gestione al Centro).

L'ultimo aggiornamento disponibile per quanto riguarda il numero di dissesti studiati, rappresentante il numero di frane monitorate e presidiate nelle province alpine e prealpine di Sondrio, Bergamo, Brescia, Como e Lecco, è relativo all'anno 2019.

Mappa dei dissesti monitorati – 2019

Fonte "Dati e Indicatori" ARPA – anno di riferimento 2019

Numero di dissesti monitorati e studiati 1998 – 2018

Fonte "Dati e Indicatori" ARPA, Centro di Monitoraggio Geologico di Sondrio – anno di riferimento 2019

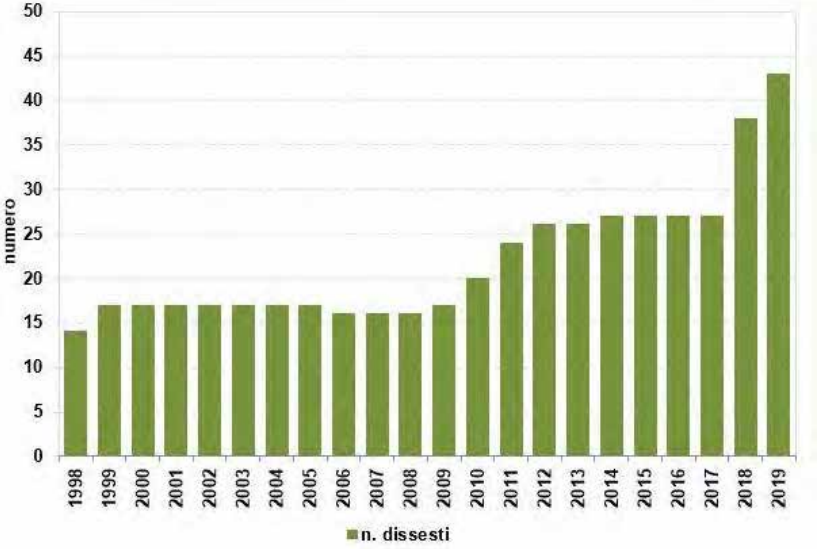

Il fenomeno delle valanghe è stagionale e si verifica prevalentemente durante la stagione invernale, anche se, a quote più elevate su pendii ripidi innevati, può avvenire anche in altri periodi dell'anno. Il Centro Nivo-Meteorologico di ARPA Lombardia si occupa di incidenti da valanga. Si rimanda al sito per i dettagli: https://www.arpalombardia.it/Pages/Ricerca-Dati-ed-Indicatori.aspx.

Per quanto riguarda il rischio idrogeologico totale, come si evince dalla mappa sotto riportata, circa il 50% del territorio lombardo è soggetto a rischio elevato o molto elevato.
Nelle aree montane la pericolosità naturale deriva prevalentemente da movimenti di versante e valanghe, mentre in pianura e nei fondovalle da fenomeni alluvionali e di esondazione. In generale il rischio idrogeologico è strettamente correlato all'elevata antropizzazione del territorio, per cui accade che fenomeni non particolarmente gravosi determinino danni economici diretti e indiretti quasi sempre ingenti.

Le aree caratterizzate da più alta pericolosità idrogeologica sono collocate nella fascia alpina e prealpina e lungo i corsi d'acqua appartenenti al reticolo idrografico maggiore. Le altre aree, perlopiù collocate in pianura non attraversata da corsi d'acqua rilevanti, presentano, per contro, bassi valori di pericolosità idrogeologica. È significativo osservare come, in ambiti pedemontani e di pianura, il rischio di esondazione sia localizzato

prevalentemente nei territori a più alta densità di popolazione: ciò è conseguenza dell'aumento del rischio causato dalla crescita delle aree antropizzate in prossimità di fiumi e torrenti che ne hanno artificializzato il corso impedendo naturali divagazioni e aumentando la vulnerabilità del sistema territoriale.

PAI - carta del rischio idrogeologico totale

Fonte RSA ARPA 2011-2012

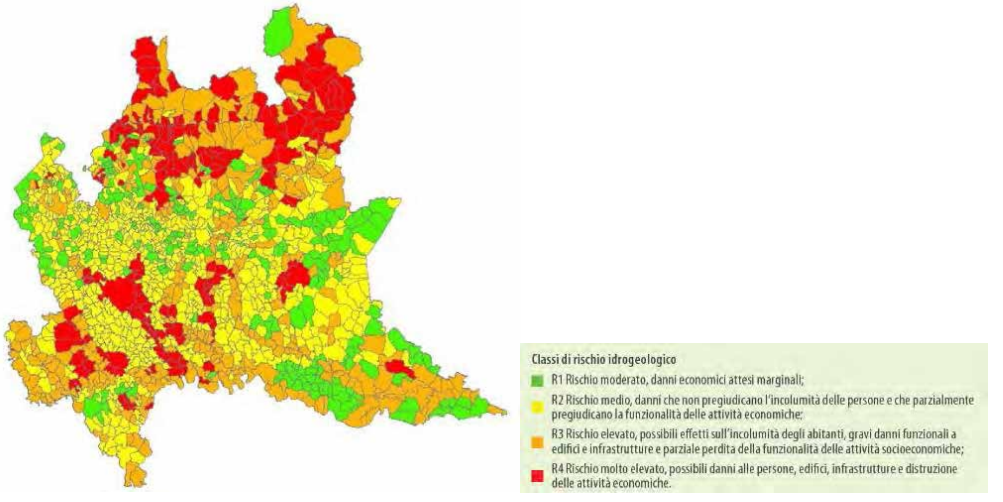

Per individuare e programmare le azioni necessarie a ridurre le conseguenze negative delle alluvioni per la salute umana, per il territorio, per i beni, per l'ambiente, per il patrimonio culturale e per le attività economiche e sociali, come previsto dal D.lgs. n. 49 del 2010 (in attuazione alla Direttiva Europea 2007/60/CE), è stato approvato il Piano di Gestione Rischio Alluvioni – PGRA, per il Distretto Padano, cioè il territorio interessato dalle alluvioni di tutti i corsi d'acqua che confluiscono nel Po, dalla sorgente fino allo sbocco in mare.
Lo strumento, adottato dal Comitato Istituzionale dell'Autorità di Bacino del fiume Po con delibera n. 4 del 17 dicembre 2015 e approvato con delibera n. 2 del 03.03.2016 è definitivamente approvato con d.p.c.m. del 27.10.2016 (pubblicato sulla G.U. n. 30, serie Generale, del 06.02.2017), è consultabile al seguente link:
https://www.regione.lombardia.it/wps/portal/istituzionale/HP/DettaglioRedazionale/servizi-e-informazioni/Enti-e-Operatori/territorio/pianificazione-di-bacino/piano-gestione-rischio-alluvioni/piano-gestione-rischio-alluvioni

Rischio sismico

Come riportato negli Studi preparatori del Programma Regionale Integrato di Mitigazione dei Rischi - luglio 2007 (PRIM), il rischio sismico è stato calcolato utilizzando un indicatore di rischio che deriva dall'aggregazione di un indicatore di pericolosità e di indicatori di elementi a rischio.
Regione Lombardia ha approvato la D.G.R. n. 5001 del 30.03.2016, che definisce le linee di indirizzo e coordinamento per l'esercizio delle funzioni trasferite ai comuni in materia sismica, ai sensi dell'art. 3, comma 1, e dell'art. 13, comma 1, della legge regionale n. 33 del 2015 (entrambe efficaci dal 10.04.2016). In particolare, la l.r. 33/15 aggiorna la normativa sulle costruzioni in zona sismica (adeguandola al d.p.r. n. 380 del 06.06.2001, Testo Unico in materia Edilizia).
Nella cartografia di seguito riportata è visualizzata la zonizzazione sismica del territorio regionale e con linea rossa sono rappresentati gli ATIM.

Zonizzazione sismica Lombardia (2016) e ATIM

Fonte Elaborazione Fondazione Lombardia per l'Ambiente su dati GeoPortale

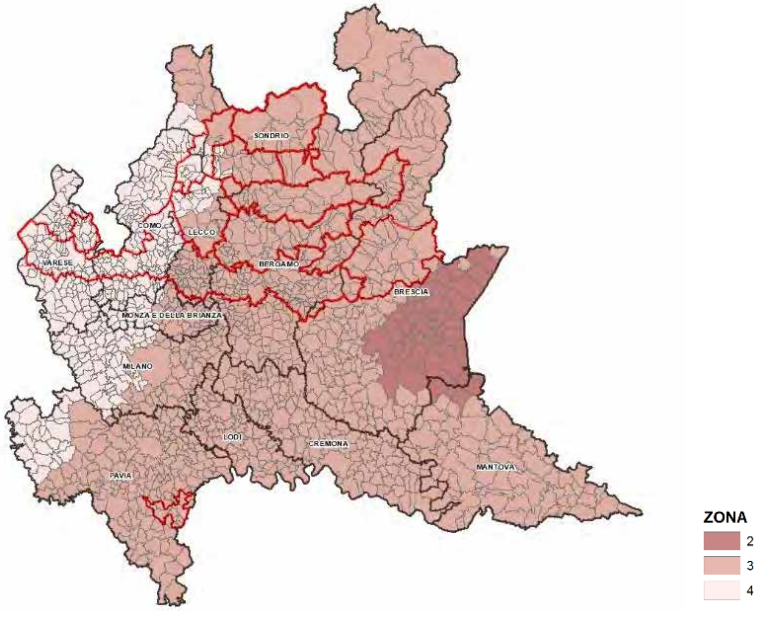

Rischio incendi boschivi

Il Piano Regionale delle attività di previsione, prevenzione e lotta attiva contro gli incendi boschivi per il triennio 2020-2022, approvato con D.G.R. n. 2725, del 23.12.2019 (pubblicato sul BURL n. 1, Serie Ordinaria, del 04.01.2020) è lo strumento regionale di prevenzione del rischio, ma al tempo stesso fornisce un quadro dettagliato della situazione attuale.
Gli incendi si distinguono in boschivi e territoriali, sulla base della definizione di incendio boschivo indicata dalla L. 353/2000, che all'art. 2, precisa "*per incendio boschivo si intende un fuoco con suscettività ad espandersi su aree boscate, cespugliate o arborate, comprese eventuali strutture e infrastrutture antropizzate poste all'interno delle predette aree, oppure su terreni coltivati o incolti e pascoli limitrofi a dette aree*".
Un incendio può essere classificato come boschivo, e rientrare quindi nella statistica degli incendi boschivi, anche se non ha percorso una superficie boscata, ma se si è solo configurata tale eventualità.
Per comprendere e inquadrare il fenomeno degli incendi boschivi, è di fondamentale importanza l'analisi dell'andamento degli eventi nel tempo, grazie a dati relativi il decennio 2009-2018.
Nella seguente tabella vengono confrontati i principali dati del periodo considerato nel Piano vigente (2009-2018) con quelli del Piano precedente (2006-2015) e della serie storica precedente (2002- 2011).

Principali statistiche di sintesi per le serie storiche analizzate

Fonte Piano Regionale delle attività di previsione, prevenzione e lotta attiva contro gli incendi boschivi 2020-2022, 2020, Regione Lombardia

	Serie PAIB (2002-2011)	Serie PAIB (2006-2015)	Serie PAIB (2009-2018)
Numero incendi	n. 2.216	n. 1.689	n. 1592
Superficie totale percorsa	ha 13.753	ha 10.342	ha 13.864
Superficie boscata percorsa	ha 6.020	ha 3.963	ha 6.002
Superficie non boscata percorsa	ha 7.733	ha 6.380	ha 7.861
Superficie media percorsa dall'incendio	ha 6,20	ha 6,10	Ha 8,38

Rispetto al Piano precedente (2006-2015) si è registrata una diminuzione del numero di incendi, ma un aumento della superficie percorsa dal fuoco, e soprattutto la superficie media bruciata per singolo incendio. Nel lungo periodo il numero di incendi tende a diminuire, ma è evidente come ci siano forti oscillazioni annuali. Osservando i dati del decennio 2009-2018, si osserva come per tre anni consecutivi il numero di incendi sia stato abbastanza elevato (2015 = 225 incendi; 2016 = 169; 2017 = 220), ma in diminuzione rispetto ai decenni precedenti. Per quanto riguarda la superficie percorsa da incendi, i dati sono più contrastanti: 13.391 ha di vegetazione bruciati nel decennio 2009-2018, di cui quasi il 50% è bruciato nell'ultimo triennio. L'incremento di superficie percorsa dal fuoco è marcato dal 2015, determinando una situazione di rinnovata attenzione al fenomeno degli incendi boschivi.
La mappa di seguito riportata rappresenta l'individuazione degli incendi sul territorio regionale nel periodo 2009-2018: si può evidenziare che i territori maggiormente soggetti agli incendi sono collocati nella fascia pedemontana e montana, in cui la vegetazione dominante è costituita da latifoglie, oltre che in alcune fasce boscate lungo i principali fiumi lombardi.
Inoltre, il grafico mostra la distribuzione degli incendi nei mesi dell'anno, ottenuta sommando per ogni mese tutti gli incendi verificatisi nel corso della serie storica e dividendo il totale per il numero degli anni considerati. Da tale grafico si riconosce l'andamento caratteristico dei regimi

pirologici delle regioni dell'arco alpino, con un massimo invernale-primaverile ed un minimo autunnale, correlato essenzialmente all'andamento climatico. Rispetto al Piano precedente, si osserva un lieve aumento del numero di incendi nei mesi di dicembre e gennaio (rispettivamente +5 e +4) ed una diminuzione nel periodo estivo e autunnale.

Mappatura degli incendi e Frequenze medie mensili 2009-2018

Fonte Piano Regionale delle attività di previsione, prevenzione e lotta attiva contro gli incendi boschivi 2020-2022, 2020, Regione Lombardia

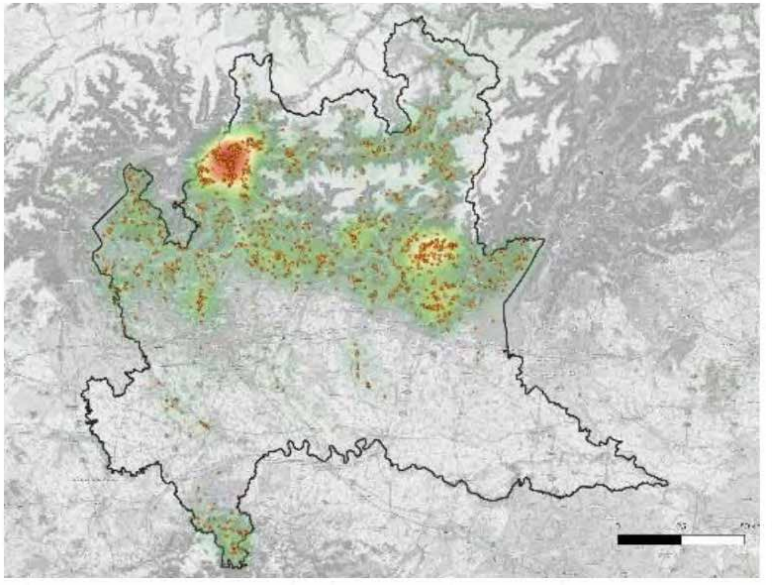

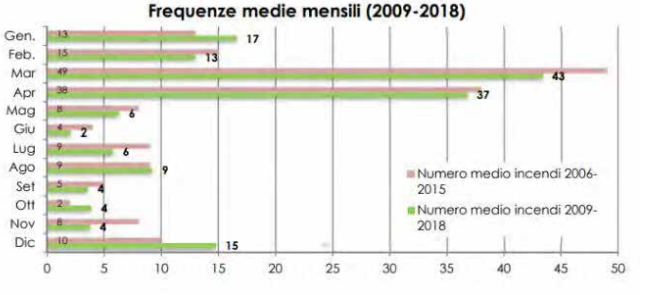

L'anno 2017 sia stato caratterizzato da eventi molto più numerosi della media nel periodo primaverile (oltre 60 incendi a marzo e aprile).
Dal "Rapporto sullo stato delle foreste in Lombardia 2018" (2019, ERSAF) si evince che la provincia di Como oltre ad avere ospitato l'evento più significativo registrato (comune di Sorico), è anche quella maggiormente interessata dal fenomeno degli incendi boschivi sia in termini di numero di eventi (28 incendi), che di superficie percorsa con 1.054 ettari pari all'87% della superficie percorsa totale. Per la Lombardia, così come nel resto dell'Italia, il fenomeno degli incendi è legato alla presenza antropica: il 53% degli inneschi ha avuto origine volontaria o involontaria (rispettivamente 26% e 27%), e significativa è anche la quota di cause dubbie o non classificabili."

Il Piano 2016-2019, aveva introdotto una novità rispetto alle versioni precedenti: il rischio era stato calcolato come relazione tra pericolosità e vulnerabilità: ***Rischio (R) = Pericolosità (P) X Vulnerabilità (V).***

La pericolosità esprime la probabilità che un fenomeno avvenga in un certo luogo con una certa intensità, in un certo intervallo di tempo. Più in generale, la pericolosità indica la presenza di fattori che possano potenzialmente aumentare o diminuire la probabilità che si verifichi un determinato fenomeno, nel caso specifico un incendio boschivo.
La vulnerabilità esprime la propensione di alcune porzioni dello spazio naturale, sociale ed economico a subire danni in seguito alle sollecitazioni provocate da un fenomeno potenzialmente devastante come quello degli incendi boschivi.
Di seguito è riportata la Carta del rischio stimato a livello comunale.

Classificazione dei comuni secondo il livello di rischio

Fonte Piano Regionale delle attività di previsione, prevenzione e lotta attiva contro gli incendi boschivi 2020-2022, 2020, Regione Lombardia

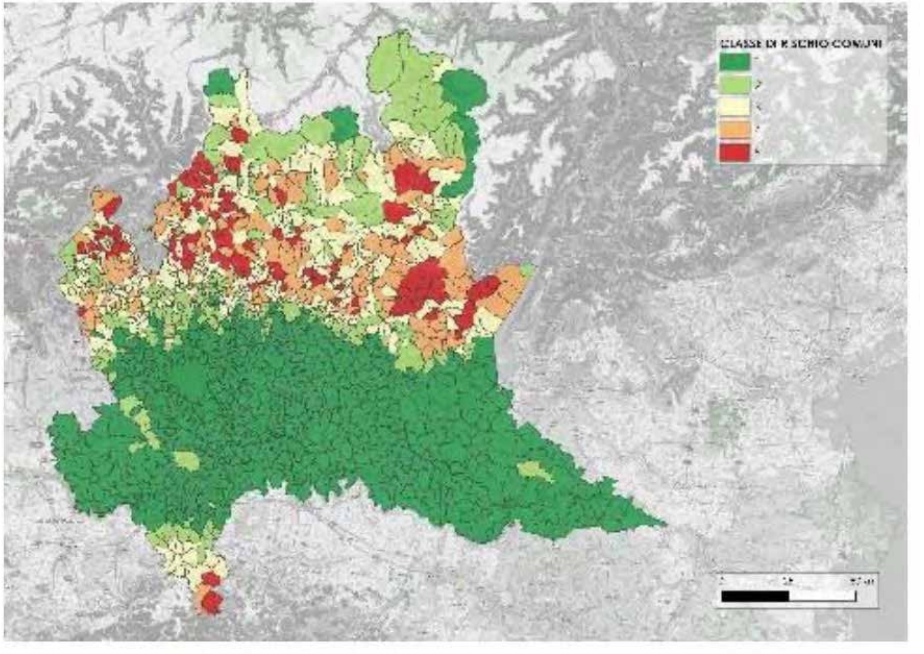

Attività di cava

In Lombardia, secondo il Catasto regionale delle Cave, a luglio 2012 erano registrate 600 cave attive e 2.749 cave cessate, la cui distribuzione territoriale è illustrata nella mappa riportata di seguito.
Le attività estrattive, anche quando regolamentate, determinano serie problematiche ambientali. Oltre agli impatti temporanei (rumore, polveri, inquinamento, ecc.), le pratiche d'estrazione possono produrre profonde e definitive modificazioni del paesaggio, una perdita irreparabile di suolo, possibili fenomeni di inquinamento delle acque sotterranee e una serie di questioni relative alla destinazione d'uso delle aree non più in attività.

Distribuzione territoriale delle cave attive e cessate
(Fonte: Catasto delle Cave della Regione Lombardia)

Fonte Rapporto ambientale del Piano Regionale degli Interventi per la qualità dell'Aria,
a cura di D.G. Ambiente Energia e Sviluppo Sostenibile - U.O. Qualità dell'aria, emissioni industriali e rumore e Finlombarda

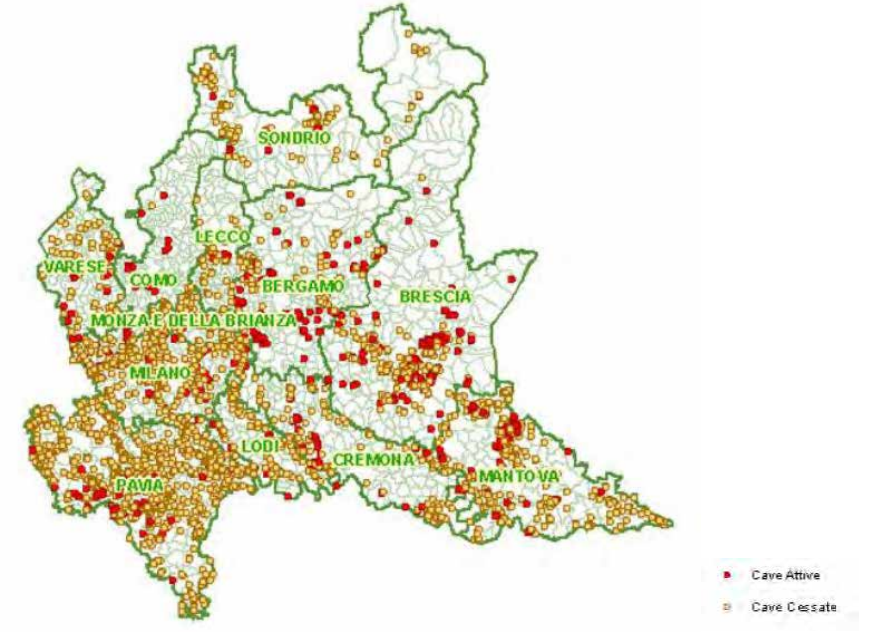

Impermeabilizzazione dei suoli

Esistono in letteratura numerosi studi sugli effetti ambientali e sociali legati alle funzioni primarie dei suoli, tra i quali si annoverano: produzione alimentare, conservazione della biodiversità, contributo alla regolazione idrologica, contributo alla produzione di ossigeno, contributo al sequestro di carbonio.
Il consumo di suolo, quindi, è causa di forti pressioni ambientali, legate essenzialmente all'urbanizzazione e alle nuove costruzioni, con conseguenti emissioni in atmosfera, alti consumi energetici, ecc.

Suolo urbanizzato in Lombardia, anno 2014

Fonte "Rapporto sulla consistenza del suolo agricolo e sue variazioni", 2014, ERSAF-Regione Lombardia

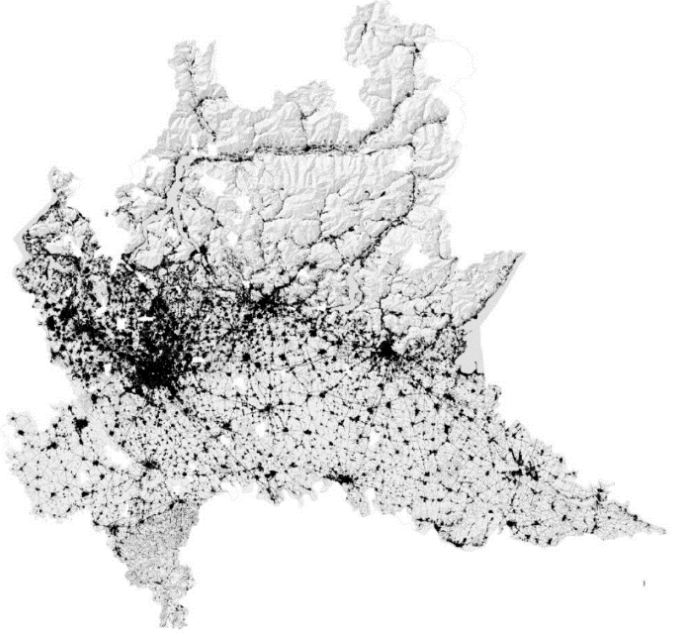

L'artificializzazione dei suoli ne determina di fatto la sottrazione alle proprie funzioni ecologiche e naturali quali:

REGIONE LOMBARDIA CONSIGLIO REGIONALE

- lo stoccaggio del carbonio: se il suolo non fosse in grado si stoccare carbonio (quello di provenienza vegetale e animale di fatto viene catturato entro il primo metro di suolo), questo verrebbe rilasciato combinandosi in gran parte con l'ossigeno per formare anidride carbonica, un gas serra climalterante. La capacità di stoccaggio è pressoché nulla per i suoli urbanizzati e massima per quelli boscati: pertanto il passaggio da una copertura/uso del suolo ad un'altra produce una variazione positiva o negativa della potenziale capacita di stoccaggio del suolo;
- la conservazione della biodiversità: alcune tipologie di variazioni dell'uso del suolo rappresentano una pressione potenziale molto evidente per gli habitat naturali, a causa ad esempio dell'occupazione delle aree naturali, della possibile frammentazione degli habitat stessi (in particolare con la realizzazione di infrastrutture lineari, dell'interruzione o compromissione dei corridoi ecologici con conseguenti danni alla biodiversità e agli ecosistemi;
- la regolazione idrologica: il grado di impermeabilizzazione del suolo è connesso al rapporto fra infiltrazione e scorrimento e funzione di ricarica della falda. Un suolo urbanizzato è impermeabile per il 60%, con indice di impermeabilità pari a 0,598, mentre per un suolo agricolo tale valore è mediamente pari a 0,01 e per un suolo naturale pari a 0,006 (Corticelli et al. 2008). Il passaggio da una copertura ad un'altra altera la naturale capacita filtrante del territorio modificando il bilancio idrologico locale e prospettando ricadute sul controllo delle acque superficiali con generazione dei conseguenti danni, con aumento del rischio idrogeologico.

Nel 1955 le superfici impermeabili rappresentavano il 2,8% della superficie regionale; nel 2007 tale valore ha raggiunto il 7,2%. La fascia alpina e quella dell'Oltrepò pavese registrano le minori espansioni di superfici impermeabili, mentre nei territori appartenenti alla fascia dell'alta pianura si registra il picco della crescita percentuale (236,5%). In termini assoluti la variazione più consistente si registra nella fascia della bassa pianura (circa 56.500 ha). Infine, una variazione importante dell'impermeabilità interessa anche i territori della fascia collinare, dove, in poco più di 50 anni, sono stati resi impermeabili quasi 12.000 ha di suolo dei circa 150.000 appartenenti alla fascia stessa.
Le aree antropizzate in Lombardia sono passate da 100.327 ha del 1955 a 194.924 ha del 1980, a 299.708 ha del 1999 sino ai 332.479 ha del 2007, ai 346.667 ha del 2012 e agli oltre 349.000 ha del 2016.

Per un approfondimento della tematica, in particolare rispetto alle ricadute ambientali, si rimanda a: Munafò, M. (a cura di), 2019. Consumo di suolo, dinamiche territoriali e servizi ecosistemici. Edizione 2019. Report SNPA 08/19.

Siti contaminati e bonifiche

Dal "Rapporto Stato Ambiente – Suolo" di ARPA, aggiornamento al 2019, la situazione lombarda è la seguente:
"La presenza di siti contaminati più consistente si evidenzia nella Provincia di Milano (circa 45%) e in misura minore nella Provincia di Brescia, Bergamo e Varese (circa 11%, 9% e 8% rispettivamente), ovvero in quelle realtà territoriali che hanno visto storicamente lo sviluppo di insediamenti industriali e di numerose attività artigianali. In questo conteggio sono stati esclusi i siti di interesse nazionale (SIN): Sesto San Giovanni (area ex Falck), Pioltello Rodano Polo Chimico, Broni (area ex Fibronit), Brescia Caffaro, Mantova Polo Chimico e laghi di Mantova.
I siti censiti nell'Anagrafe Regionale come "contaminati" ai sensi della normativa vigente (D. Lgs. 152/06 e s.m.i., Parte IV, Titolo V) sono oltre 900 (dato al 31/08/2019), la cui contaminazione è nella maggior parte dei casi riconducibile ad aree industriali dismesse o ancora in attività ed alla presenza sul sito di impianti di stoccaggio/adduzione carburanti.
La presenza di siti contaminati più consistente (dato al 31/08/2019) si evidenzia nella Provincia di Milano (circa 46%) e in misura minore nella Provincia di Bergamo e Varese (circa 9%) e Brescia (circa 8%), ovvero in quelle realtà territoriali che hanno visto storicamente lo sviluppo di insediamenti industriali e di numerose attività artigianali. In questo conteggio sono stati esclusi i siti di interesse nazionale (SIN): Sesto San Giovanni (area ex Falck), Pioltello Rodano Polo Chimico, Broni (area ex Fibronit), Brescia Caffaro, Mantova Polo Chimico e laghi di Mantova.

A fronte degli oltre 900 siti contaminati, si registrano allo stato attuale oltre 2200 siti bonificati (dato 31/08/2019), cioè siti in cui si è definitamente concluso il procedimento di bonifica ed è stato emesso il certificato di avvenuta bonifica da parte della Provincia competente per territorio.
La contaminazione del territorio lombardo deriva soprattutto da attività industriali dismesse (circa 30%), in misura minore da attività industriali attive e da impianti di stoccaggio o adduzione carburanti. La contaminazione delle acque sotterranee è ascrivibile prevalentemente ai metalli e per i terreni anche agli idrocarburi.
Per quanto riguarda le tecnologie di bonifica, vengono prevalentemente adottati interventi off-site e precisamente per la matrice suolo la rimozione e lo smaltimento dei terreni contaminati, per la matrice acque sotterranee il Pump and Treat.
A questo riguardo si evidenzia che il Piano Regionale di Bonifica delle Aree Inquinate (approvato con DGR 1990 del 20/06/2014) sotto il profilo della maggiore compatibilità ambientale degli interventi di bonifica promuove, anche avvalendosi di specifiche previsioni regolamentari e di indirizzo, l'utilizzo di sistemi di bonifica in situ, incentivando la diffusione delle esperienze maturate nel settore."
(Fonte: https://www.arpalombardia.it/Pages/RSA/Suolo.aspx).

Distribuzione dei siti contaminati per Comune

Fonte Rapporto Stato Ambiente – Suolo" di ARPA, aggiornamento al 2019 (https://www.arpalombardia.it/Pages/RSA/Suolo.aspx)

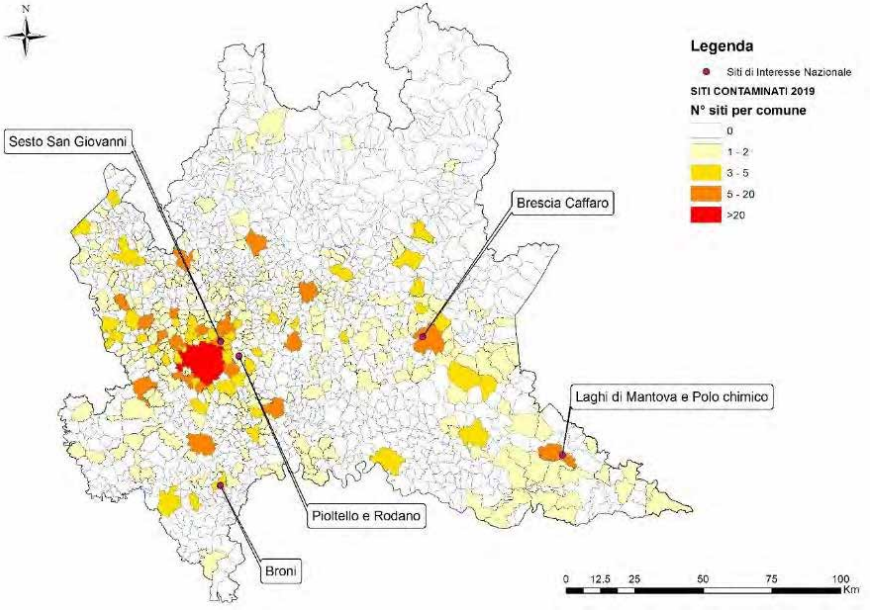

3. Elementi di attenzione

Inquadramento geologico e giacimentologico

Si rimanda al capitolo "5. Lineamenti geologici e minerogenesi del territorio lombardo" e al paragrafo "7.7 Profili geominerari e storico-economici degli Ambiti Territoriali di Interesse Minerario" della proposta di PRV per l'approfondimento della tematica.

Per quanto riguarda la fattibilità geologica, si riporta la cartografia del mosaico regionale:

Mosaico fattibilità geologica e ATIM

Fonte Elaborazione Fondazione Lombardia per l'Ambiente su Geoportale

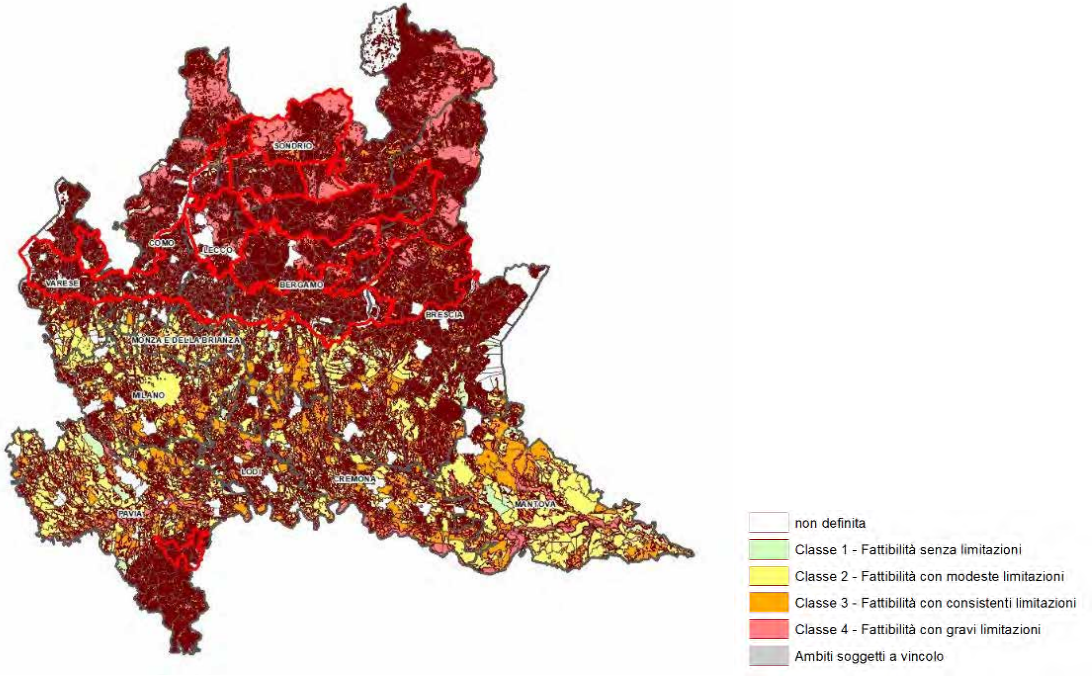

Lineamenti geologici e minerogenesi del territorio lombardo, i siti minerari dismessi e gli ATIM

Si rimanda al capitolo "5. Lineamenti geologici e minerogenesi del territorio lombardo" della proposta di PRV per approfondire gli aspetti geologici-mineralogici.

Per quanto concerne i siti minerari dismessi e l'individuazione degli ATIM, si riporta di seguito una sintesi di quanto contenuto nella proposta di PRV.

Lo studio propedeutico all'elaborazione della proposta di PRV ha avuto come base il database dei siti minerari dismessi, elaborato da ISPRA (2016), rielaborazione del Censimento dei Siti Minerari Dismessi (2006) relativo a tutto il territorio nazionale a partire dal 1870 e riguardante tutti i Minerali Solidi di I Categoria, così definiti dal RD 1443/1927. Le informazioni provengono da archivi, registri, banche dati, atti, schede e memorie di materiali relativi all'argomento, custoditi in Enti, Accademie, Università e Amministrazioni.

La distribuzione dei siti minerari dismessi

Fonte Elaborazione Fondazione Lombardia per l'Ambiente su DB ISPRA

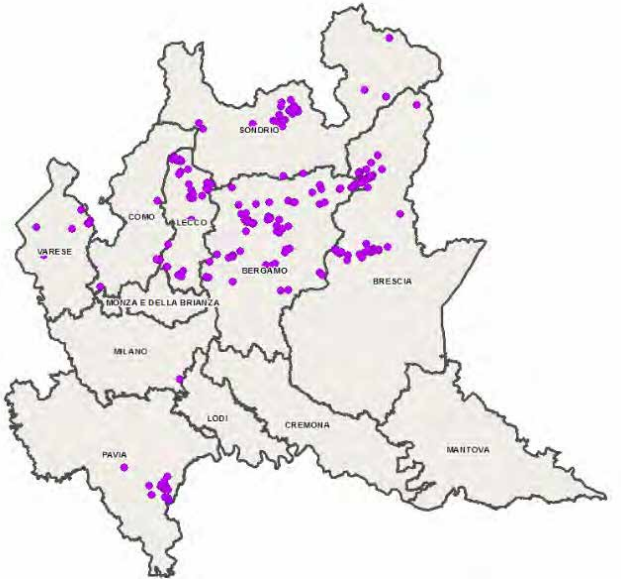

Nella cartografia sopra riportata sono rappresentati i 294 siti minerari dismessi relativi al territorio lombardo, distribuiti in funzione dei confini provinciali: 89 sono localizzati in provincia di Bergamo, 54 in provincia di Brescia, 8 in provincia di Como, 51 in provincia di Lecco, 1 in provincia di Milano, 1 in provincia di Monza Brianza, 42 in provincia di Pavia, 39 in provincia di Sondrio, 9 in provincia di Varese.

Per la definizione degli Ambiti Territoriali di Interesse Minerario - ATIM, dalle analisi dei dati a disposizione è stata operato un accorpamento dei siti più importanti o miniere più significative da accorpare in maniera congruente, secondo criteri omogenei per affinità di tecnologie impiegate, vicende storiche comuni, rilevanza locale per le influenti ricadute sociali ed economiche. Sono stati così individuati undici aree (areali, campi o domini), ciascuna contrassegnata da caratteri propri per quanto riguarda contesto geologico e ubicazione, tipo di minerali, natura del giacimento. Il passo successivo, avendo a disposizione 294 siti minerari censiti da ISPRA per la Lombardia e considerando che ciascuno di essi sottende necessariamente:

- un'ubicazione topografica;
- un contesto geologico;
- un tipo di giacimento;
- una miniera con caratteristiche tecnologiche proprie e determinate vicende storiche;

Il passo successivo è stato quello di attribuirli concettualmente agli areali individuati, suddividendoli quindi in 11 classi, per poi trasferirli su una carta geologica semplificata, in scala opportuna, per analizzare la loro distribuzione.

Incrociando su una medesima base cartografica i dati geologici con quelli orografici e storici, si sono ottenuti raggruppamenti significativi di miniere che mostrano uniformità di caratteri o marcate similitudini, per natura del minerale, tipo di giacimento, appartenenza al medesimo complesso geologico o afferenza allo stesso bacino estrattivo o ancora per affinità di pratiche antropiche, o vicende storiche ed economiche. Ciascuno di questi raggruppamenti è stato delimitato topograficamente mediante un contorno dato dall'inviluppo dei confini amministrativi dei comuni entro i quali cadono i siti minerari (miniere) e distinto con un colore diverso.

Carta geomineraria della Lombardia

Fonte Allegato I della proposta di PRV

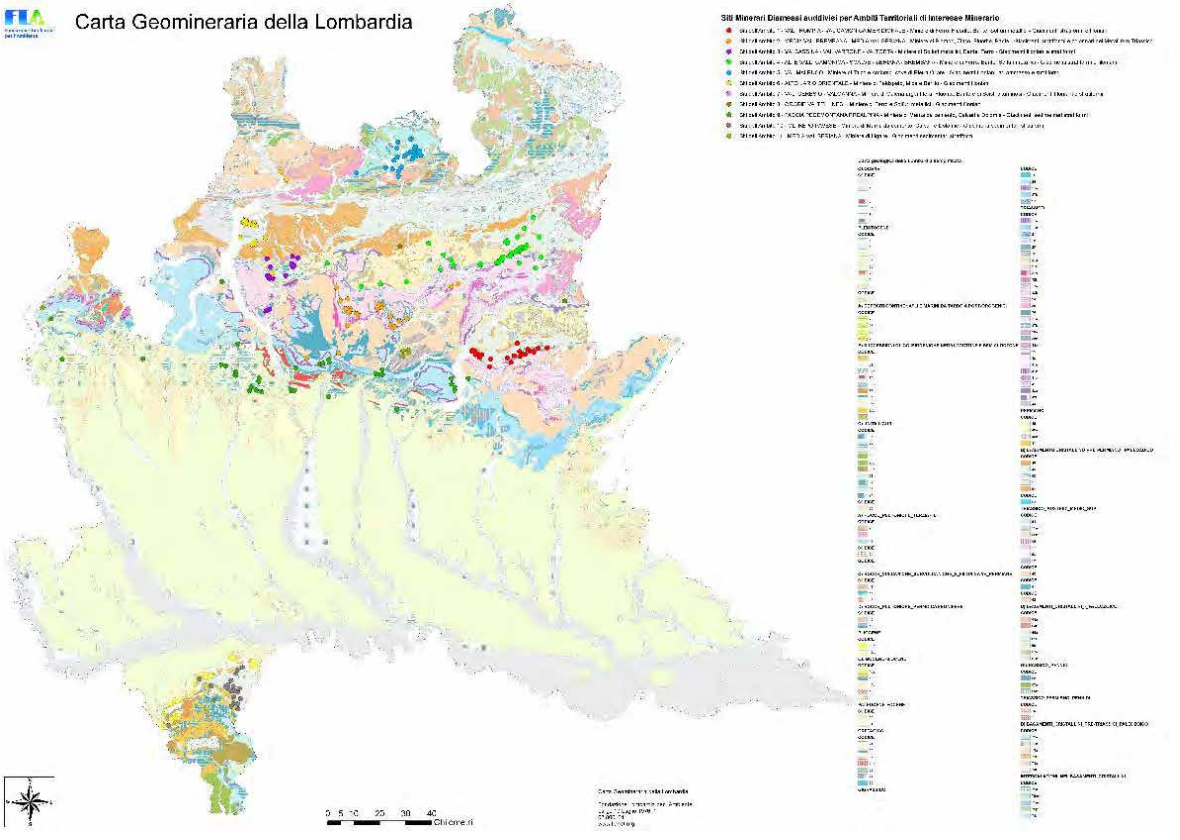

Il procedimento ha portato quindi ad individuare 11 raggruppamenti definiti Ambiti Territoriali di Interesse Minerario (ATIM):

ATIM 1 - VAL TROMPIA - VAL CAMONICA MERIDIONALE,
MINIERE di FERRO - FLUORITE - BARITE - SOLFURI METALLICI,
GIACIMENTI STRATIFORMI E FILONIANI

ATIM 2 – MEDIA VAL BREMBANA – MEDIA VAL SERIANA
MINIERE di PIOMBO - ZINCO - FLUORITE - BARITE
GIACIMENTI STRATIFORMI E COLONNARI NEL METALLIFERO TRIASSICO

ATIM 3 – VALSASSINA – VAL VARRONE - VALTORTA
MINIERE di SOLFURI METALLICI - BARITE - FERRO
GIACIMENTI FILONIANI E STRATIFORMI

ATIM 4 – ALTE VALLI CAMONICA - SCALVE - SERIANA - BREMBANA
MINIERE di FERRO - BARITE - SOLFURI METALLICI
GIACIMENTI STRATIFORMI E FILONIANI

ATIM 5 – VAL MALENCO
MINIERE di TALCO E AMIANTO
CAVE DI PIETRA OLLARE
GIACIMENTI FILONIANI, AD AMMASSO E STRATIFORMI

ATIM 6 - ALTO LARIO ORIENTALE
MINIERE DI FELDSPATO, MICA E BERILLO
GIACIMENTI FILONIANI

ATIM 7 - VAL CERESIO - VALGANNA
MINIERE DI GALENA ARGENTIFERA, FLUORITE, BARITE E DI SCISTI BITUMINOSI
GIACIMENTI FILONIANI E STRATIFORMI

ATIM 8 - OROBIE VALTELLINESI
MINIERE DI FERRO E SOLFURI METALLICI
GIACIMENTI FILONIANI

ATIM 9 – FASCIA PEDEMONTANA PREALPINA
MINIERE DI MARNA DA CEMENTO, CALCARI E DOLOMIE
GIACIMENTI SEDIMENTARI STRATIFORMI

ATIM 10 - OLTREPO' PAVESE
MINIERE DI MARNA DA CEMENTO, CALCARI E DOLOMIE
GIACIMENTI SEDIMENTARI STRATIFORMI

ATIM 11 – MEDIA VAL SERIANA
MINIERE DI LIGNITE
GIACIMENTI SEDIMENTARI STRATIFORMI

Per l'approfondimento relativo a ciascun ATIM, si rimanda al paragrafo "7.7 Profili geominerari e storico-economici degli Ambiti Territoriali di Interesse Minerario" della proposta di PRV.

Di seguito, l'estratto dalla cartografia, allegata alla proposta di PRV, sulla quale sono individuati i siti minerari dismessi negli ATIM di riferimento.

Carta degli ATIM

Fonte Allegato II della proposta di PRV

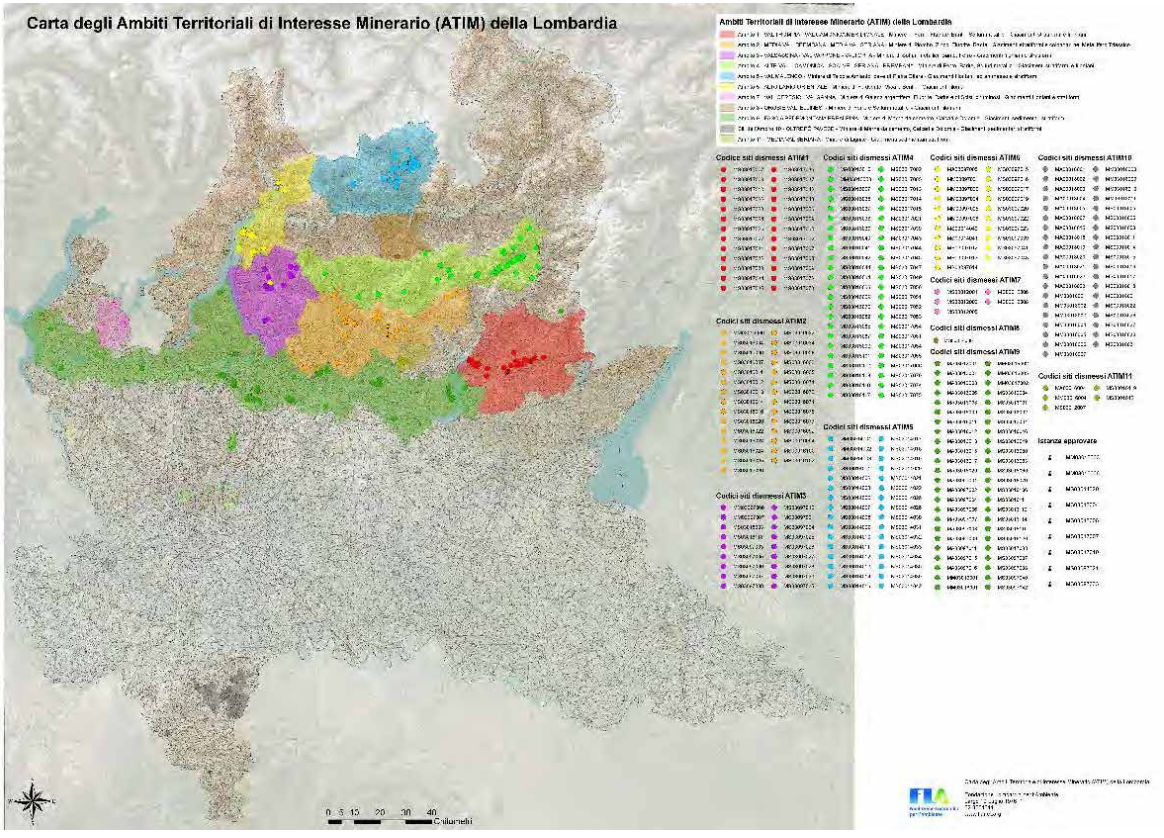

A seguito dell'approvazione del r.r. n. 2/2015, gli operatori locali hanno presentato 9 istanze per l'utilizzo ai fini turistico – didattico - museale di

miniere dismesse, autorizzate da Regione Lombardia, relativamente a:

Complesso Minerario Bagnada– Comune di Lanzada (SO)

Complesso Minerario Cortabbio – Comune di Primaluna (LC)

Complesso Minerario Tassara - S. Aloisio – Comune di Collio (BS)

Complesso Minerario Costa Jels – Comune di Gorno (BG)

Complesso Minerario Paglio - Pignolino – Comune di Dossena (BG)

Complesso Minerario Marzoli – Comune di Pezzaze (BS)

Complesso Minerario Piani Resinelli – Comune di Abbadia Lariana (LC)

Complesso Minerario Gaffiona – Comune di Schilpario (BG)

"Complesso Minerario Foghera" - Comune di Oneta (BG).

Ai fini del Programma (come sottolineato nel paragrafo "8.1 I siti minerari dismessi e gli ATIM di riferimento"), ogni sito minerario valorizzato è stato attribuito al proprio ATIM di pertinenza:

- due Istanze (Complesso Minerario Tassara – S. Aloisio e Complesso Minerario Marzoli) sono risultate congruenti e attribuibili all'ATIM n° 1 (VAL TROMPIA - VAL CAMONICA MERIDIONALE - MINIERE di FERRO - FLUORITE - BARITE - SOLFURI METALLICI - GIACIMENTI STRATIFORMI E FILONIANI);
- tre Istanze (Complesso Minerario Costa Jels, Complesso Minerario Paglio Pignolino e Complesso Minerario Foghera) sono risultate congruenti e attribuibili all'ATIM n° 2 (MEDIA VAL BREMBANA – MEDIA VAL SERIANA - MINIERE di PIOMBO - ZINCO - FLUORITE – BARITE - GIACIMENTI STRATIFORMI E COLONNARI NEL METALLIFERO TRIASSICO);
- due Istanze (Complesso Minerario Cortabbio e Complesso Minerario Piani Resinelli) sono risultate congruenti e attribuibili all'ATIM n° 3 (VALSASSINA – VAL VARRONE – VALTORTA - MINIERE di SOLFURI METALLICI - BARITE – FERRO - GIACIMENTI FILONIANI E STRATIFORMI);
- una Istanza (Complesso Minerario Gaffiona) è risultata congruente e attribuibile all'ATIM n° 4 (ALTE VALLI CAMONICA - SCALVE - SERIANA – BREMBANA - MINIERE di FERRO - BARITE - SOLFURI METALLICI - GIACIMENTI STRATIFORMI E FILONIANI);
- una Istanza (Complesso Minerario Bagnada) è risultata congruente e attribuibile all'ATIM n° 5 (VAL MALENCO - MINIERE di TALCO E AMIANTO CAVE DI PIETRA OLLARE - GIACIMENTI FILONIANI, AD AMMASSO E STRATIFORMI).

4. Fonti

- AA.VV., 2016. Evoluzione dell'uso del suolo dal 1999 al 2015, Regione Lombardia
- ERSAF-Regione Lombardia "L'uso del suolo in Lombardia negli ultimi 50 anni" 2011
- ERSAF- D.G. Territorio e Urbanistica – D.G. Sistemi Verdi e Paesaggio - Regione Lombardia "Analisi delle variazioni di uso del suolo in Lombardia - Attività del "Presidio stabile" per il monitoraggio delle variazioni dell'uso del suolo in ambito regionale" 2009
- GeoPortale di Regione Lombardia (destinazioni d'uso del suolo, aree protette, basi ambientali sulla pianura e basi geoambientali, carta geologica e pedologica)
- ISPRA Rapporto 195/2014 "Il consumo di suolo in Italia-edizione 2014" marzo 2014

- Munafò, M. (a cura di), 2019. Consumo di suolo, dinamiche territoriali e servizi ecosistemici. Edizione 2019. Report SNPA 08/19
- Piano Regionale delle attività di previsione, prevenzione e lotta attiva contro gli incendi boschivi per il triennio 2020-2022, 2020, Regione Lombardia
- Rapporto ambientale del Piano Regionale degli Interventi per la qualità dell'Aria, a cura di D.G. Ambiente Energia e Sviluppo Sostenibile - U.O. Qualità dell'aria, emissioni industriali e rumore e Finlombarda, luglio 2013
- "Rapporto Stato Ambiente – Suolo" di ARPA, aggiornamento al 2019
  (fonte: https://www.arpalombardia.it/Pages/RSA/Suolo.aspx)
- "Rapporto preliminare" per la Verifica di assoggettabilità alla VAS del Programma d'azione regionale 2020-2023 per la tutela e risanamento delle acque dall'inquinamento causato da nitrati di origine agricola per le aziende localizzate in zona vulnerabile, 2019, ERSAF-Regione Lombardia
- "Rapporto sulla consistenza del suolo agricolo e sue variazioni", 2014, ERSAF
- "Rapporto sullo stato delle foreste in Lombardia 2018", 2019, ERSAF
- www.ersaf.lombardia.it

ACQUA

1. Inerenza della componente con il PRV

Si ritiene la componente non direttamente interessata dalla programmazione in oggetto.

2. Descrizione della componente e possibili interazioni con gli ATIM

Sistema idrografico superficiale

Il territorio regionale si configura come un'area ricca di acque superficiali e sotterranee, attraversata da grandi fiumi, affacciata su grandi laghi, tradizionalmente e storicamente votata all'utilizzo intenso di questa risorsa attraverso una diffusa rete di canali artificiali, atti alla navigazione e all'irrigazione. Nel corso del tempo la complessità degli interventi di trasformazione e di sistemazione idraulica dei corsi d'acqua ha portato alla creazione di un reticolo che si interconnette con la rete idrografica naturale, formando un sistema che svolge funzioni multiple e diversificate, tra cui quella di alimentare la circolazione idrica sotterranea.

Corpi idrici fluviali e lacustri

Corpi idrici fluviali e lacustri - Natura

Fonte: "Relazione generale" del Programma di Tutela e Uso delle Acque 2016, Regione Lombardia

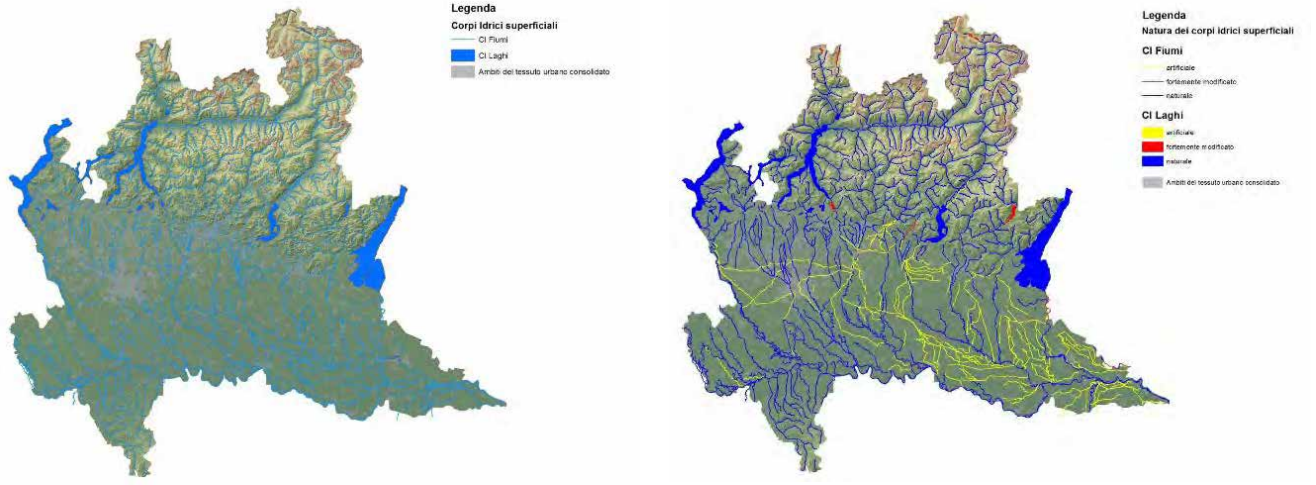

Gran parte del territorio regionale appartiene al bacino idrografico del Fiume Po, di cui sono corsi d'acqua di secondo ordine, principalmente in sinistra idrografica, i fiumi: Sesia, Agogna, Ticino, Olona meridionale, Lambro, Adda, Oglio, Mincio e in destra i fiumi: Scrivia, Staffora e Secchia. In sinistra idrografica sono fiumi di terzo ordine di rilievo anche l'Olona-Lambro meridionale (affluente Lambro), il Brembo e il Serio (affluenti Adda), il Mella e il Chiese (affluenti Oglio).
I fiumi più importanti della regione, oltre al Po, sono quelli che defluiscono dai grandi laghi: Ticino, Adda, Oglio, Chiese e Mincio. Questi ultimi sono caratterizzati da un regime stabile dei deflussi. Altri corsi d'acqua, quali i Fiumi Olona, Lambro, Brembo, Serio, Mella e Cherio, hanno regime unicamente torrentizio, alla stregua di quelli di provenienza appenninica, come lo Staffora.
Regione Lombardia è inoltre caratterizzata da cinque grandi laghi profondi (Maggiore, Lugano, Como, Iseo e Garda), 22 piccoli laghi naturali, inclusi i tre laghi fluviali di Mantova, distribuiti soprattutto nella parte centro occidentale del territorio; circa il 70% delle acque dolci superficiali (~120x109 mc) dell'Italia è compreso in questo spazio che copre meno di 1/10 della superficie del territorio nazionale.

Contratti di fiume e ATIM

Fonte Elaborazione Fondazione Lombardia per l'Ambiente su dati GeoPortale

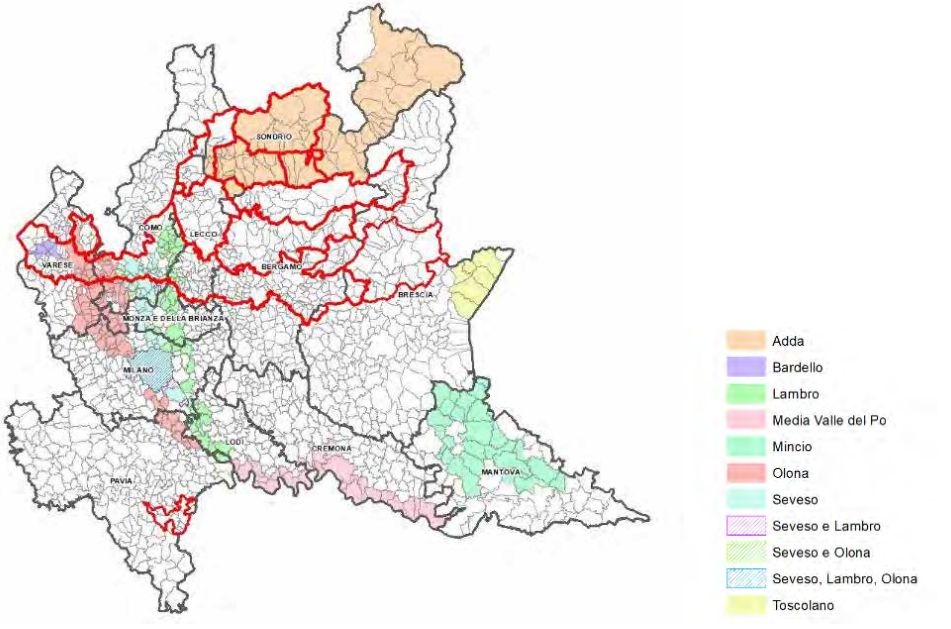

REGIONE LOMBARDIA CONSIGLIO REGIONALE

I Contratti di fiume sono strumenti di programmazione negoziata, promossi da Regione Lombardia, per la pianificazione strategica volta alla riqualificazione dei bacini fluviali, a cui sottoscrizione porta all'adozione di un sistema di regole basate su criteri di utilità pubblica, rendimento economico, valore sociale e sostenibilità ambientale.
Gli obiettivi del Contratto di Fiume sono:

- riduzione dell'inquinamento delle acque;
- riduzione del rischio idraulico;
- riqualificazione dei sistemi ambientali e paesistici e dei sistemi insediativi afferenti ai corridoi fluviali;
- condivisione delle informazioni e diffusione della cultura dell'acqua.

Il bacino idrografico Lambro-Seveso-Olona è stato individuato da Regione Lombardia come area prioritaria di intervento.
Ad oggi sono stati sottoscritti il Contratto di Fiume Olona-Bozzente-Lura (2004), il Contratto di Fiume Seveso (2006) e il Contratto di Fiume Lambro (2012).

Qualità delle acque superficiali

Dal Rapporto sullo Stato dell'Ambiente di ARPA, aggiornamento ottobre 2017:
"Per le Acque Superficiali (corsi d'acqua e laghi/invasi), sulla base di quanto previsto dalla normativa di settore (D.Lgs.152/99, sostituito dal 2009 dal D.Lgs.152/2006 e relativi Decreti Attuativi) vengono monitorati, secondo le frequenze di legge:

1. una serie di parametri chimico-fisici, tra cui i cosiddetti "parametri di base" (pH, solidi sospesi, temperatura, trasparenza, conducibilità, durezza, azoto ammoniacale, azoto nitrico, ossigeno disciolto, BOD5, COD, azoto totale, orto fosfato, cloruri, solfati, fosforo totale, Escherichia Coli); parte di questi concorrono alla determinazione degli indici LIMeco (per i corsi d'acqua) e LTLeco (per i laghi).
2. una serie di altri inquinanti chimici costituiti in prevalenza da metalli, pesticidi, solventi e IPA;
3. gli elementi di qualità biologica che riguardano: macroinvertebrati, macrofite, diatomee, fitoplancton e fauna ittica."

L'ultimo aggiornamento disponibile per lo Stato Ecologico dei fiumi e dei laghi individuati in Lombardia è relativo al triennio di monitoraggio 2014-2016 per cui oltre il 30% dei Corpi Idrici (fiumi e laghi) è risultato in Stato BUONO o ELEVATO. Il 31% dei laghi è risultato in Stato SUFFICIENTE; tale percentuale arriva fino al 41 % per i fiumi. Risultano in Stato SCARSO o CATTIVO il 19% dei Corpi Idrici fluviali e il 17% di quelli lacustri.
In particolare, l'indicatore LIMeco concorre alla definizione dello Stato Ecologico dei corsi d'acqua, in quanto indicatore sintetico dei parametri fisico-chimici a sostegno degli Elementi di Qualità Biologica. Relativamente all'anno 2018, calcolato per 348 stazioni di monitoraggio, è risultato in stato ELEVATO o BUONO in 202 stazioni (58%), in stato SUFFICIENTE in 77 stazioni (22%) e in stato SCARSO o CATTIVO in 69 stazioni (20%); tali valori confermano sostanzialmente la distribuzione di classi di stato per gli elementi chimico–fisici a supporto dello stato ecologico del 2017. Rispetto al 2017 si evidenzia un incremento di Corpi Idrici nella classe ELEVATO, una sostanziale conferma dei Corpi Idrici in stato BUONO e una diminuzione di quelli in classe SUFFICIENTE. Anche per quanto riguarda la classe peggiore (CATTIVO) la percentuale di Corpi Idrici rimane la stessa dell'anno precedente.
La qualità dei laghi, sulla base della recente normativa (Decreti 56/2009 e 260/2010), viene determinata dall'incrocio di diversi indici, i cui valori, incrociati tra loro in fasi successive, esprimono il giudizio ecologico complessivo.
Tra questi, l'LTL_{eco} utilizza tre parametri chimico-fisici determinati lungo la colonna d'acqua dei laghi: fosforo totale, trasparenza e ossigeno ipolimnio, concorrendo alla definizione dello stato ecologico dei laghi, valutandone i differenti stati trofici.
Tale indicatore definisce una scala di solo tre classi di qualità: elevato, buono e sufficiente.
L'ultimo aggiornamento disponibile dell'indicatore LTL_{eco} è relativo all'anno 2018 e non si rilevano differenze significative rispetto all'anno precedente. Dal "Rapporto sullo Stato dell'Ambiente" di ARPA, aggiornamento ottobre 2017:

"Sui laghi i punti di monitoraggio biologico (fitoplancton) sono stati 17 e quelli di monitoraggio chimico sono stati 27. L'indice LTLeco è stato determinato su 26 laghi, per un totale di 32 stazioni. La maggior parte delle stazioni (21) presenta uno Stato Sufficiente (66%), mentre 10 (31%) risultano in Stato Buono e 1 in Stato Elevato (3%). Si ricorda che l'indicatore LTLeco viene calcolato annualmente, ma non ha v alore di classificazione nel monitoraggio operativo e di sorveglianza. (…) L'indice LTLeco è stato determinato su 26 laghi, per un totale di 32 stazioni. La maggior parte delle stazioni (21) presenta uno stato sufficiente, mentre 10 risultano in stato buono e 1 in stato elevato."

Mappa dello stato ecologico dei fiumi lombardi **Mappa dello stato ecologico dei laghi lombardi – 2018**

Fonte "Dati e Indicatori" ARPA - anno di riferimento 2018 (https://www.arpalombardia.it/Pages/Ricerca-Dati-ed-Indicatori.aspx)

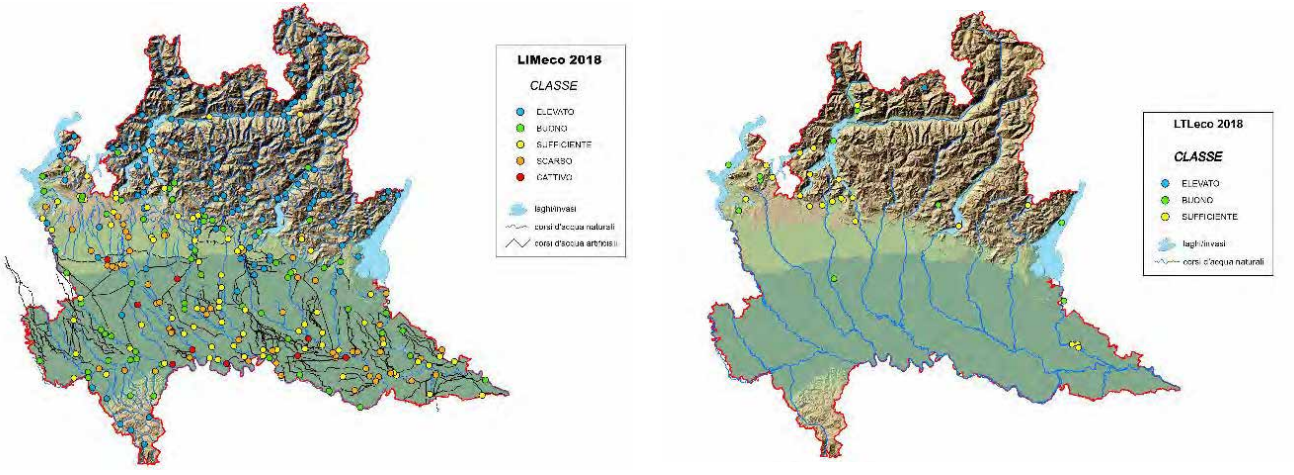

Per lo Stato Chimico l'aggiornamento dei dati è relativo all'anno 2018: il 74% dei Corpi Idrici lacustri è risultato in Stato BUONO, diversamente, per quelli fluviali la percentuale è del 70%.

Idoneità alla vita dei pesci

L'art. 84 del D.lgs. 152/06 prevede la designazione delle acque dolci che richiedono protezione o miglioramento per esser idonee alla vita dei pesci. Regione Lombardia ha approvato la prima designazione delle acque dolci superficiali da assoggettare a tutela per la vita dei pesci con

D.G.R. n. 45652 del 21.12.993, adottata ai sensi dell'allora vigente D.lgs. 130/92 – recepimento della direttiva 78/659/CE - poi sostituito dal D.lgs. 152/2006 e s.m.i., Allegato 2 alla parte terza, sezione B.

Acque dolci idonee alla vita dei pesci e aree designate per la protezione di specie ittiche acquatiche significative dal punto di vista economico- Estratto tavola 11B Registro delle aree protette

Fonte Programma di Tutela e Uso delle Acque 2016, Regione Lombardia

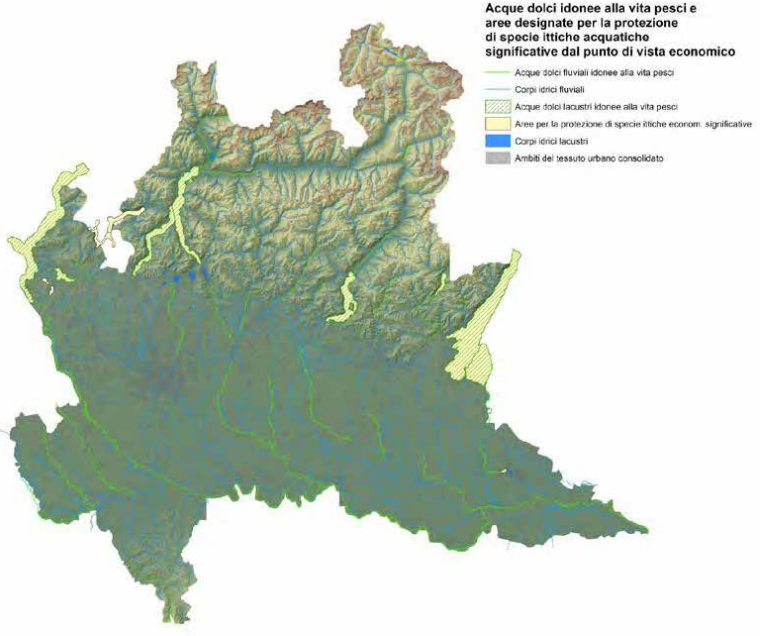

Con il PTUA 2006 i corpi idrici designati hanno subito un ampliamento, ricomprendendo:

- tra i corsi d'acqua: Po, Adda, Brembo, Chiese, Lambro Settentrionale, Olona, Mera, Mella, Mincio, Oglio, Serio, Staffora, Ticino, Agogna e Terdoppio;
- tra i laghi: Como, Garda, Iseo, Maggiore e Idro.

A questi corpi idrici col Piano di Gestione del distretto idrografico del fiume Po, aggiornamento del 2015 – PdG Po 2015 sono stati ulteriormente designati i laghi di Mezzola e Varese, in coerenza con l'individuazione di tali corpi idrici come "aree designate per la protezione di specie acquatiche significative dal punto di vista economico". I corpi idrici individuati e rappresentati nella cartografia sopra riportata (PTUA 2016), oltre agli obiettivi di qualità e i programmi di monitoraggio, tengono conto di ulteriori parametri (tabella 1/B dell'allegato 2, alla parte III del D.lgs. 152/06) – relativi alla qualità delle acque, rispetto a quelli previsti in via generale dalla Direttiva Quadro Acque 2000/60/CE.

Usi

Il tema dell'utilizzo delle acque riveste una notevole importanza in Lombardia, dal momento che lo sfruttamento dell'acqua è molto accentuato e questo ha permesso lo sviluppo di numerose attività economiche ad essa legate. In particolare, la Lombardia è al primo posto tra le regioni italiane per la produzione di energia idroelettrica, ma grande sviluppo ha anche l'agricoltura, grazie soprattutto alla fitta rete di canali irrigui costruita nei secoli e resa sempre più capillare. L'acqua è poi utilizzata anche per fini civili, tra cui l'uso potabile, e industriali, tra cui prevale l'utilizzo per il raffreddamento delle centrali termoelettriche. Anche se le quantità in gioco sono decisamente minori rispetto agli usi idroelettrici e irrigui, tali finalità sono molto importanti dal punto di vista economico e sociale. Inoltre, sono numerosi anche altri usi, tra cui quelli per fine turistico e/o ricreativo come la navigazione, la pesca, l'innevamento artificiale, ecc.

Tale sfruttamento è causa di una forte pressione sull'ambiente, soprattutto per quanto riguarda i corpi idrici superficiali come i laghi e i fiumi: molti corsi d'acqua, ad esempio, si vedono prelevare massicci quantitativi di portata per molti mesi all'anno e questo, a volte, può causare danni agli ecosistemi spesso importanti e permanenti.

Depurazione delle acque reflue

All'elevato grado di antropizzazione del territorio regionale è correlata la complessità ed estensione del sistema infrastrutturale e di gestione finalizzato da un lato al prelievo, potabilizzazione e distribuzione dell'acqua potabile e dall'altro lato alla raccolta, trasporto e depurazione delle acque reflue. Il patrimonio infrastrutturale funzionale al sistema è considerevole: circa 45.000 km di rete acquedottistica; circa 30.000 km di rete fognaria; 1.569 impianti di depurazione.
Gran parte del territorio regionale è compresa negli agglomerati nei 1.388 agglomerati individuati dagli enti di governo degli ATO. Solo una minoranza intorno al 7% della popolazione lombarda risiede in zone non incluse in agglomerati e deve pertanto provvedere alla depurazione delle acque reflue con l'adozione di sistemi individuali di trattamento.

Se si considera in termini di AE il carico di acque reflue generate complessivamente nel territorio regionale compreso negli agglomerati, circa il 90% subisce un trattamento depurativo di tipo terziario. Gli impianti di depurazione sono assoggettati alle normative sugli scarichi e pertanto sottoposti in modo permanente a programmi di controllo gestiti congiuntamente dai gestori e da ARPA. L'attività di controllo è inserita in un sistema di trasparenza tramite un flusso informativo gestito dal sistema regionale SIRE Acqua che rende accessibili i dati in tempo quasi reale a Regione, ARPA, enti autorizzanti e operatori.

L'aspetto più problematico per molti impianti è ottenere un elevato abbattimento del carico connesso alla diluizione dei reflui in ingresso. Questo aspetto è dovuto a fattori quali l'infiltrazione di acque dell'esterno in tratti di reti fognarie, acque "parassite" provenienti dal comparto industriale e civile, convogliamento di acque correnti. In territori a forte vocazione industriale le acque reflue provenienti dalle lavorazioni costituiscono la parte predominante del carico inquinante convogliato agli impianti depurativi.
Il D.lgs. 152/06 - Parte III - All.5 e il R.R. 03/06 – All. B definiscono i limiti di emissione per gli scarichi che possono essere prescritti in autorizzazione.

L'indicatore "Giudizio di Conformità rispetto ai limiti di emissione per BOD5, COD, SS prescritti in autorizzazione" evidenzia gli impianti il cui scarico è dichiarato NON Conforme in quanto è stato superato il numero di campioni non conformi, ammessi su base annua secondo il prospetto riportato nell' All.5 - Parte III - D.lgs. 152/06, e/o sono stati superati, oltre la percentuale di 100% per BOD5 e COD e di 150% per SST, i limiti prescritti in autorizzazione. La conformità si valuta sulla base delle analisi allo scarico, effettuate da ARPA e dal Gestore per gli impianti con potenzialità autorizzata ≥2.000 AE, con riferimento ai limiti prescritti in autorizzazione (D.lgs. 152/06 – Parte III – All.5 – Tab.1 o R.R. 03/06 – All. B -Tab. 4 o Tab. 5).

Impianti di depurazione pubblici e giudizio di Conformità

per BOD5,COD e SS – 2017 **per Ptot, Ntot e SS – 2017**

Fonte "Dati e Indicatori" ARPA - anno di riferimento 2017 (https://www.arpalombardia.it/Pages/Ricerca-Dati-ed-Indicatori.aspx)

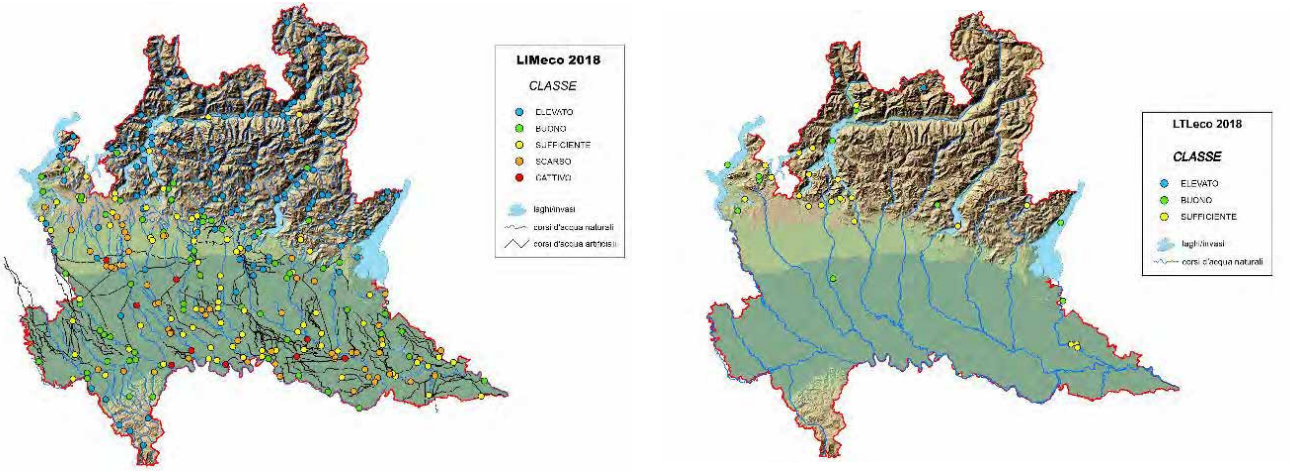

L'ultimo aggiornamento disponibile per tale indicatore è relativo all'anno 2017:
"Nel 2017 gli impianti della Lombardia con potenzialità autorizzata ≥ 2.000 AE (Abitanti Equivalenti) che sono stati controllati al fine di esprimere un giudizio di conformità rispetto ai limiti di emissione per BOD5, COD e SS prescritti in autorizzazione sono 415; di questi impianti 36 (ovvero il 8,7 % del totale) sono stati dichiarati "Non Conformi" perché non hanno rispettato i limiti previsti dal D.Lgs. 152/06 e s.m.i. (Tabella 1 All. 5 parte III) o perché è stata riscontrata un'inadeguatezza nel numero o nella modalità di controllo previste dal decreto sopracitato. La classe di potenzialità con il maggior numero di impianti interessati dal mancato rispetto di uno o più limiti di tabella 1 è quella dei piccoli impianti (classe 2.000 - 10.000 AE). Ciò è riconducibile a criticità strutturali o di carattere gestionale. Per 13 impianti inoltre non è stato possibile esprimere un giudizio di conformità per svariati motivi; generalmente il giudizio di conformità non è esprimibile quando il data set non risulta completo per motivi giustificati (dismissione impianto, lavori in corso, impianto avviato ad anno in corso, ecc.)".

Impianti di depurazione pubblici e giudizio di Conformità

per BOD5,COD e SS – 2017 **per Ptot, Ntot e SS – 2017**

Fonte "Dati e Indicatori" ARPA - anno di riferimento 2017 (https://www.arpalombardia.it/Pages/Ricerca-Dati-ed-Indicatori.aspx)

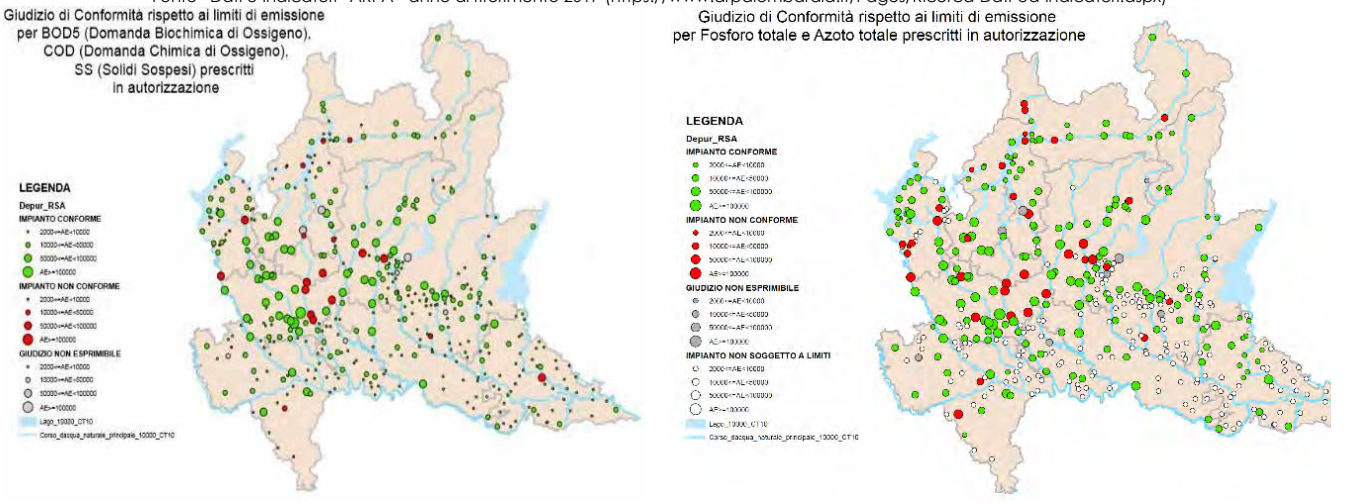

L'indicatore "Giudizio di Conformità rispetto ai limiti di emissione per Fosforo (P) totale e Azoto (N) totale prescritti in autorizzazione" evidenzia gli impianti il cui scarico è dichiarato NON Conforme in quanto non è rispettato il limite per la media annuale di P totale e/o N totale. La conformità è stata valuta sulla base delle analisi allo scarico, effettuate da ARPA e dal Gestore per gli impianti con potenzialità autorizzata ≥10.000 AE, con riferimento ai limiti prescritti in autorizzazione (D.lgs. 152/06 – Parte III – All.5 – Tab.2 o R.R. 03/06 – All. B -Tab. 4 o Tab. 5 o Tab. 6).

"Per quanto riguarda quest'ultimo indicatore, dei 415 impianti controllati nell'anno 2017, 236 sono quelli soggetti anche al rispetto dei limiti per i parametri Fosforo (P) e Azoto (N) totali previsti nel D.Lgs.152/2006 e s.m.i. (Tabella 2 All. 5 parte III); di questi impianti 37 (ovvero il 15,7 % tra quelli soggetti) sono risultati non conformi per la media annuale di P totale e/o N totale o hanno fatto riscontrare un'inadeguatezza nel numero o nella modalità di controllo. Il numero di impianti interessati dal mancato rispetto di uno o più limiti di tabella 2 si distribuisce equamente tra la classe dei medi impianti (10.000 -50.000 AE) e dei grandi impianti (≥50.000 AE). Il mancato rispetto è riconducibile a criticità strutturali o di carattere gestionale. Per 13 impianti inoltre non è stato possibile esprimere un giudizio di conformità per svariati motivi; generalmente il giudizio di conformità non è esprimibile quando il data set non risulta completo per motivi giustificati (dismissione impianto, lavori in corso, impianto avviato ad anno in corso, ecc.)".

Deflusso minimo vitale corsi d'acqua

Il deflusso minimo vitale (DMV), secondo la definizione del vigente PTUA, è il deflusso che in un corso d'acqua naturale deve essere presente a valle delle captazioni idriche al fine di mantenere vitali le condizioni di funzionalità e di qualità degli ecosistemi interessati, compatibilmente con un equilibrato utilizzo della risorsa idrica (D.G.R. n. 6990 del 03.07.2017).
Ai sensi dell'art 53 ter della l.r. 26/2003 che dispone, per determinate tipologie di derivazioni superficiali, l'obbligo di installare sistemi per la misurazione e il monitoraggio telematico in continuo del DMV, ARPA ha sviluppato un sistema informativo per l'acquisizione e l'elaborazione dei DMV misurati e la gestione degli eventuali allarmi legati alla presenza in alveo di portate inferiori al DMV.
Si rimanda all' "Elaborato 5: Bilancio idrico e uso delle acque" allegato al PTUA vigente per approfondire la tematica e verificare le sperimentazioni effettuare.

Dighe

In relazione agli usi delle acque sul territorio regionale, gli invasi artificiali sbarrati dalle dighe hanno una grande importanza e influenzano in modo significativo tutto il sistema di gestione e distribuzione della risorsa sul territorio: la Lombardia è la regione con il maggior numero di sbarramenti in Italia, con oltre 600 dighe in esercizio, di cui circa 80 classificate come grandi dighe. L'accumulo dei sedimenti all'interno degli invasi ha determinato nel tempo la necessità della loro rimozione, sia per ragioni di sicurezza degli sbarramenti sia per recuperare la capacità di invaso persa con l'interrimento. Le operazioni di rimozione/fluitazione del sedimento costituiscono una potenziale criticità per gli ecosistemi fluviali posti a valle delle dighe. Per questo motivo occorre verificare che tali manovre siano eseguite in modo tale da garantire che gli effetti sull'ambiente siano meno impattanti possibile e completamente reversibili. La normativa prevede che per ogni invaso ci sia un Progetto di Gestione dei sedimenti (nel quale sono descritte le operazioni necessarie a mantenere l'invaso libero dai sedimenti e le misure di prevenzione adottate a tutela del corpo idrico di valle, dell'ecosistema acquatico, delle attività di pesca e delle acque invasate e rilasciate a valle della diga durante le operazioni di svaso, sghiaiamento e sfangamento delle dighe) e i Piani Operativi (che contengono il dettaglio delle attività previste e del monitoraggio degli effetti), approvati dalla Regione con il supporto di ARPA.

Sistema idrografico sotterraneo

La struttura idrogeologica del territorio lombardo è caratterizzata, per ciò che concerne le aree montane, da una concentrazione delle risorse nelle aree carbonatiche (Monte Orsa-Campo dei Fiori per Varese, Triangolo Lariano e gruppo delle Grigne per le Province di Como e Lecco, Prealpi Bergamasche e Bresciane), con sorgenti importanti. Nelle aree a rocce cristalline, che formano l'ossatura dell'arco alpino, le risorse idriche risultano di minore interesse, e sono costituite da numerose sorgenti di limitate portate. La zona di pianura, invece, comprende una delle maggiori riserve idriche europee. Lo spessore dei terreni acquiferi è infatti notevole, in quanto fino a circa 200 m dal piano campagna risulta possibile rinvenire acquiferi sfruttabili. Nella media e bassa pianura, le acque delle falde profonde sono per lunghi tratti separate da quelle superficiali. Per tale motivo, le falde profonde presentano alcune caratteristiche naturali particolari, quali: presenza dell'ammoniaca, del ferro e del manganese, e talora dell'acido solfidrico e dell'arsenico, le cui concentrazioni vengono via via accentuandosi con la profondità, determinando fenomeni di degrado qualitativo naturale delle acque profonde. In prossimità del Fiume Po, dove si registra una riduzione dello spessore e della continuità dei livelli argillosi, tale strato di degrado si attenua in modo consistente. Le principali variazioni litologiche sono contraddistinte dalla progressiva prevalenza di terreni limoso-argillosi, che si verifica sia con l'aumento della profondità sia procedendo da nord verso sud. Entro i primi 100 metri di profondità si trovano gli acquiferi di maggiore potenzialità, sede di falde libere che traggono alimentazione per lo più dall'infiltrazione superficiale delle acque meteoriche e irrigue. Più in profondità si hanno ulteriori acquiferi sabbiosi o più raramente sabbioso-ghiaiosi con falde

confinate, intercalati a prevalenti limi e argille, che traggono la loro alimentazione dalle aree poste più a nord e dallo scambio con gli acquiferi soprastanti, laddove i setti argillosi di separazione sono discontinui.
Anche le acque sotterranee o sorgentizie rappresentano un'importante risorsa che storicamente soddisfa l'ampio fabbisogno idropinico, come pure quello industriale, irriguo e recentemente l'uso per raffrescamento.
A livello regionale sono stati, quindi, individuati: 4 complessi idrogeologici,12 subcomplessi idrogeologici, 20 CI individuati nella zona di pianura,10 CI individuati in 8 diversi fondovalle (5 individuati già in precedenza - Valtellina, Val Chiavenna, Val Camonica, Val Trompia e val Sabbia e 3 di nuova identificazione – Val Brembana, Val Seriana e Val Cavallina).

Estratto Tavola 2 Cori idrici sotterranei

Fonte Programma di Tutela e Uso delle Acque 2016, Regione Lombardia

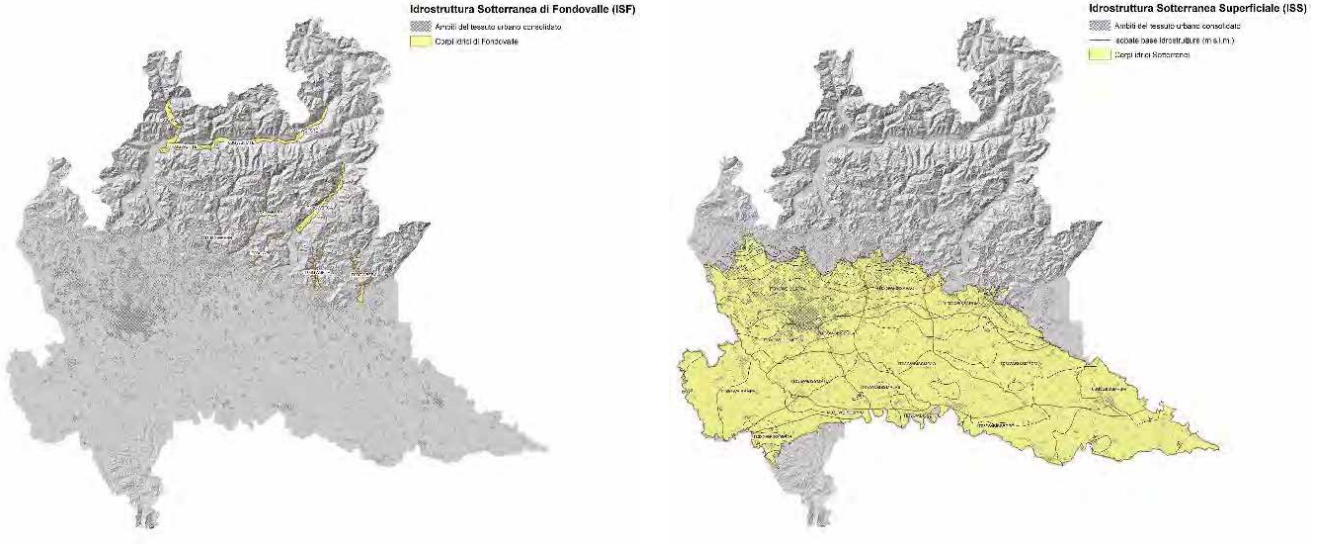

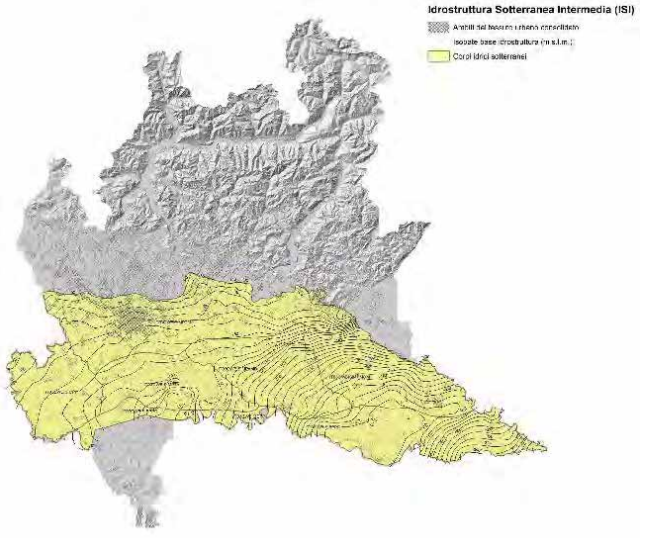

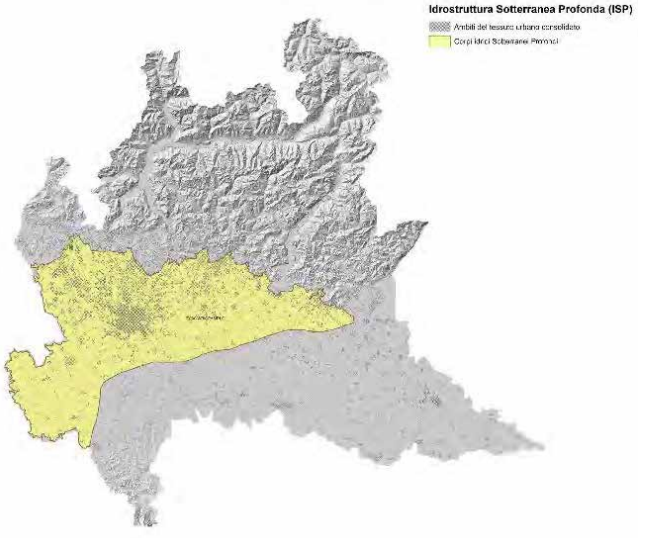

Qualità delle acque sotterranee

I corpi idrici sotterranei sono monitorati da una rete di monitoraggio di ARPA Lombardia che consiste in 421 punti di monitoraggio di carattere quantitativo e 500 punti di monitoraggio di carattere qualitativo. Alle acque sotterranee di pianura e fondovalle si aggiungono inoltre le sorgenti tipiche della fascia alpina e prealpina, la cui valutazione è indispensabile per valutare la disponibilità di acqua nelle zone montane.
Il monitoraggio avviene attraverso la misura mensile (falda superficiale) o trimestrale (falda profonda) della soggiacenza della falda (profondità della superficie della falda rispetto al piano campagna).
Per le acque sotterranee sulla base di quanto previsto dalla normativa di settore (D.lgs. 30/2009), si definisce lo Stato Chimico delle Acque Sotterranee (SC) sulla base del monitoraggio delle seguenti tipologie di sostanze: metalli, inquinanti inorganici, policiclici aromatici, alifatici clorurati cancerogeni, alifatici clorurati non cancerogeni, alifatici alogenati cancerogeni, nitrobenzeni, clorobenzeni, pesticidi, diossine e furani, composti organici aromatici. Sui punti appartenenti ai corpi idrici sotterranei è prevista la determinazione dei parametri delle categorie sopra-descritte attraverso due o tre campionamenti all'anno (rispettivamente una campagna primaverile ed una campagna autunnale o una campagna primaverile, una tardo estiva ed una autunnale). La variazione di frequenza è relativa alla tipologia di corpo idrico sotterraneo (superficiale, intermedio o profondo). I profili analitici, per ciascun punto (o gruppi di punti) della rete, sono definiti sulla base delle pressioni gravanti sul territorio, della struttura idrogeologica, delle proprietà chimico-fisiche dei contaminanti, dei risultati dei monitoraggi relativi agli anni precedenti e delle tipologie di monitoraggio (operativo o sorveglianza).

Dal 2017, a seguito di indicazioni del Ministero dell'Ambiente e del Territorio e del Mare relativamente al criterio di classificazione dello stato chimico delle acque sotterranee, l'attribuzione dello Stato Chimico per corpo idrico sotterraneo è calcolata tenendo conto della percentuale di superamenti delle singole sostanze per ciascun corpo idrico sotterraneo e non più della percentuale di punti di monitoraggio in stato NON BUONO nel corpo idrico (procedura adottata sino all'anno 2016).

"Per l'anno 2018 è possibile osservare come, al 39% dei corpi idrici sotterranei sia attribuito lo stato BUONO e al restante 61% dei corpi idrici sotterranei sia attribuito lo stato NON BUONO. Le principali sostanze responsabili dello scadimento di stato in rapporto alla totalità dei superamenti a livello di corpo idrico sono: il Triclorometano per una percentuale pari al 25%, lo ione Ammonio ($NH4^+$) con il 21%; seguono , l'Arsenico con il 18%, il Bentazone con l'11%, la sommatoria Tricloroetilene e Tetracloroetilene e la sommatoria Fitofarmaci con il 7% e le restanti Nitrati, sommatoria Composti Organoalogenati e Zinco pari al 4% . In particolare in alcune aree i superamenti sono prevalentemente dovuti a sostanze di probabile origine naturale (Arsenico e Ione Ammonio, riportate nel grafico in colore arancione)".

Fonte: https://www.arpalombardia.it/Pages/ricerca-Dati-ed-Indicatori.aspx?tema=Acque

Stato Chimico - S.C. delle Acque Sotterranee - 2018

Valore massimo di concentrazione **ISI (corpi idrici intermedi)**

Fonte "Dati e Indicatori" ARPA - anno di riferimento 2018 (https://www.arpalombardia.it/Pages/ricerca-Dati-ed-Indicatori.aspx?tema=Acque)

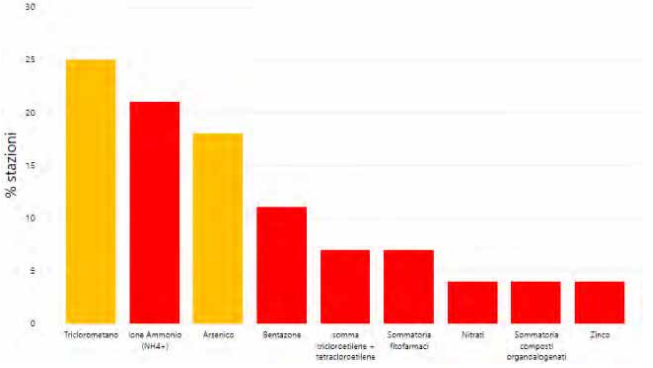

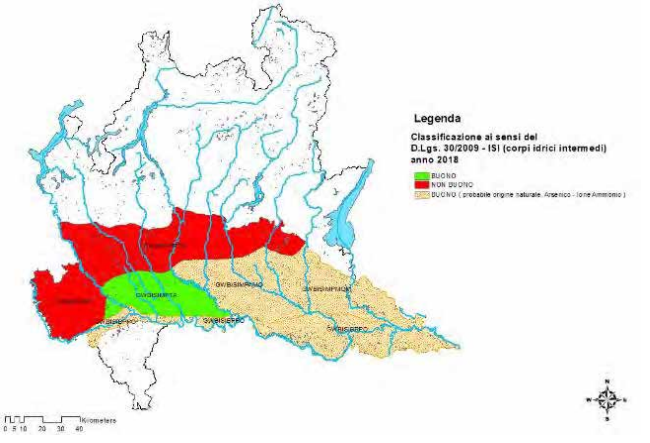

ISP (corpo idrico profondo)

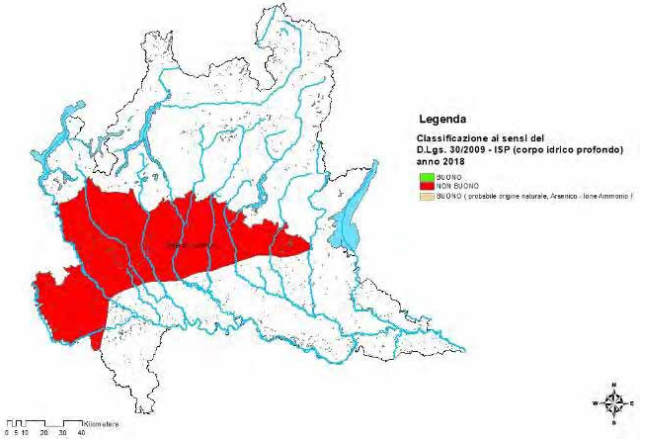

ISS (corpi idrici superficiali)

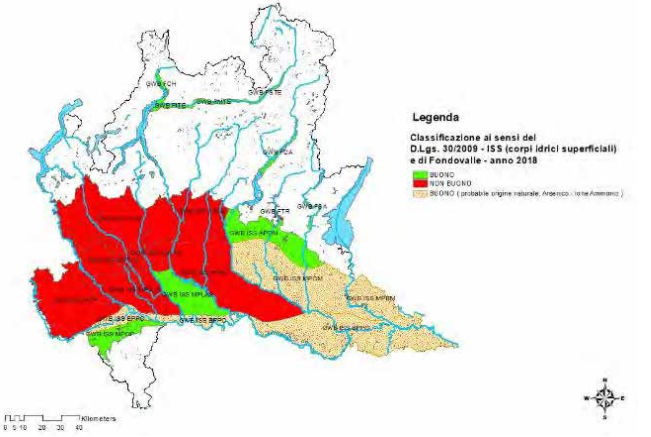

Inquinamento da Nitrati

Nell'anno 2006 il territorio della Lombardia è stato diviso in Zone Vulnerabili (ZVN) e Zone Non Vulnerabili (ZnVN) ai Nitrati: il 60% della superficie di pianura è attualmente designato come Vulnerabile. I dati relativi al monitoraggio effettuato da ARPA nel 2018 "*manifestano una situazione paragonabile a quella dell'anno precedente, evidenziando differenti condizioni di concentrazioni di nitrati per i punti ricadenti all'interno e all'esterno delle vigenti ZVN. Sia l'acquifero più superficiale (ISS) che l'acquifero intermedio (ISI) presentano una simile distribuzione di concentrazioni di nitrati, manifestando il maggior numero dei superamenti del limite di attenzione (40 mg/l) e di legge (50 mg/l) all'interno dei confini delle vigenti ZVN. Le concentrazioni medie e massime di nitrati, all'esterno delle ZVN, si attestano su valori al di sotto del limite d'attenzione per quasi tutti i punti monitorati nel corso del 2018. L'1,3% (3 casi su 233) dei punti ricadenti in queste aree supera come valore medio i 40 mg/l e l'1,3% (3 superamenti su 233 punti) supera il limite di legge. Il 2,14% (5 casi su 233) dei punti ricadenti in queste aree in acquifero più superficiale (ISS) supera come valore massimo il limite di legge; un solo punto di monitoraggio è invece riferito agli acquiferi locali (0,4%, 1 caso su 233). All'interno delle ZVN la maggior parte dei superamenti interessa punti di monitoraggio relativi alla falda superficiale (ISS) dove il 17,2% supera il valore d'attenzione e il 9% supera il limite di legge e, rispetto all'anno 2017, gli acquiferi locali evidenziano un netto miglioramento con percentuali di superamento del valore di attenzione pari al 12,5% sia per valori medi che per valori massimi.*"

(Fonte: https://www.arpalombardia.it/Pages/Indicatori/2018/Acque/Nitrati-Acque-Sotterrane-2018.aspx?tipodati=0&tema=Acque&sottotema=Acque%20sotterranee&anno=2018&ordine=1

Valore massimo di concentrazione Nitrati - 2018 **Valore medio di concentrazione Nitrati - 2018**

Fonte "Dati e Indicatori" ARPA - anno di riferimento 2018 (https://www.arpalombardia.it/Pages/ricerca-Dati-ed-Indicatori.aspx?tema=Acque)

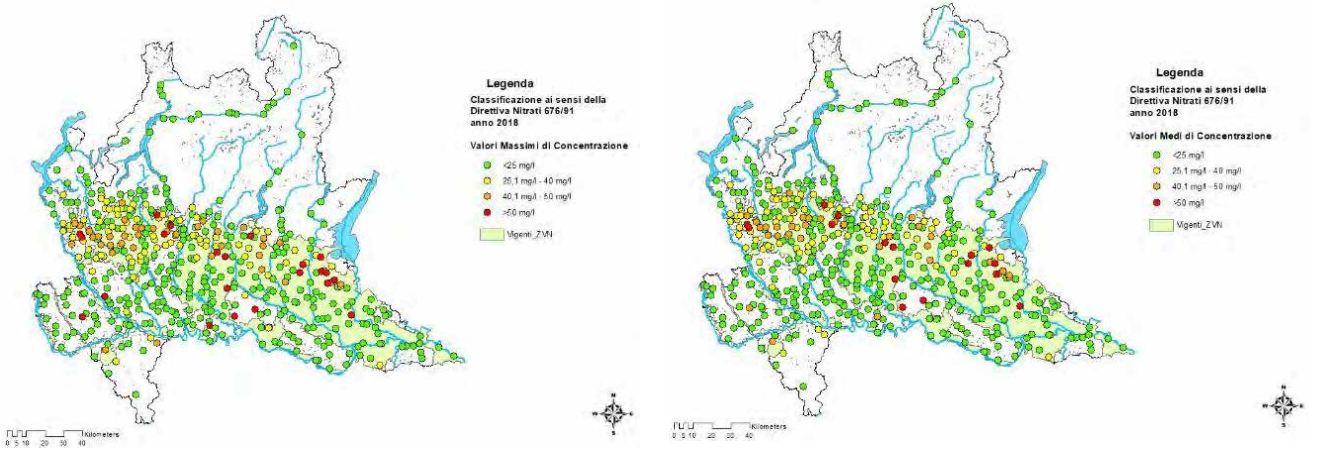

Inquinamento da PFAS

Il D.lgs.172/2015 e il D.M. 6 luglio 2016 hanno introdotto il monitoraggio dei PFAS (Perfluorinated Alkylated Substances) nelle acque superficiali e sotterranee.
A livello regionale, nel corso del 2017 ARPA Lombardia ha avviato un primo monitoraggio sperimentale dei PFAS in alcune aree del territorio, per giungere nell'anno 2018 ad un monitoraggio sistematico nei corsi d'acqua e nelle acque sotterranee.
I monitoraggi svolti sulle acque superficiali (3432 campionamenti) e sotterrane (1560 campionamenti mostrano che il numero dei campioni (3798) in cui la concentrazione dei PFAS è inferiore a LOQ (limite di quantificazione analitica) è decisamente superiore rispetto al numero dei campioni per i quali tali sostanze sono analiticamente rilevabili (1194). Fa eccezione il parametro PFOS ed infatti il maggior numero di riscontri (N>LOQ) tra gli analiti indicati dalla normativa, è riferito a quest'ultimo, con il 76% di campioni sul totale analizzato (acque superficiali e sotterranee).

Le percentuali di riscontri per gli altri composti risultano pari a: 44% per PFOA, 41% per PFBA e circa 30% per PFBS, PFPeA e PFHxA.

Stazioni di monitoraggio PFAS acque superficiali e sotterranee- 2018

Fonte "Il monitoraggio delle sostanze perfluoroalchiliche (PFAS) in Lombardia" ARPA – anno di riferimento 2018

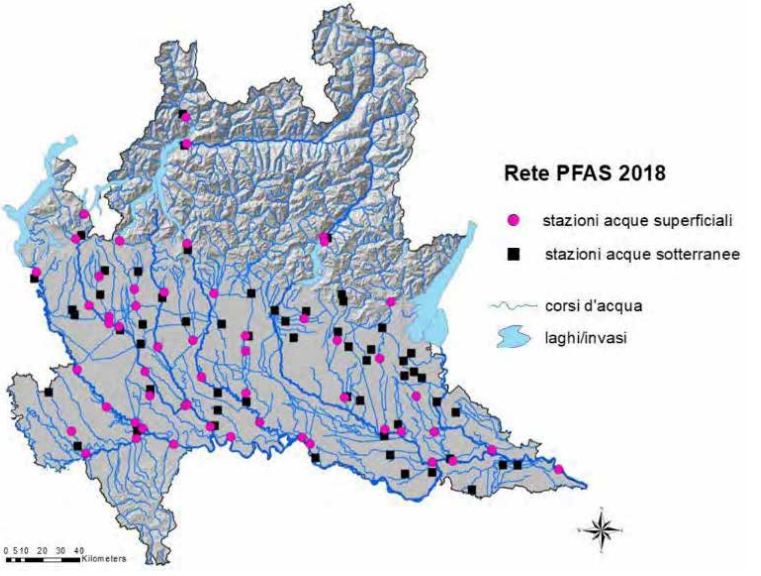

Invarianza idraulica e idrologica

Per quanto concerne l'invarianza idraulica e idrologica (ai sensi della l.r. 4/2016), essa è relativa al principio in base al quale sia le portate che i volumi di deflusso meteorico scaricate dalle aree urbanizzate nei recettori naturali o artificiali di valle non siano maggiori di quelli presenti nell'urbanizzato.

Di recente approvazione, il "Regolamento recante criteri e metodi per il rispetto del principio dell'invarianza idraulica ed idrologica ai sensi dell'art. 58 bis della legge regionale 11 marzo 2005, n. 12 (legge per il governo del territorio)" (D.G.R. n. 6829 del 30.06.2017,) suddivide il territorio regionale in ambiti a diversa criticità, come si evince dalla cartografia riportata di seguito.

Cartografia degli ambiti a diversa criticità idraulica

Fonte Allegato B - Elenco dei bacini idrografici o delle porzioni di bacino idrografico ad alta criticità idraulica e cartografia degli ambiti a diversa criticità idraulica del "Regolamento recante criteri e metodi per il rispetto del principio dell'invarianza idraulica ed idrologica ai sensi dell'art. 58 bis della legge regionale 11 marzo 2005, n. 12 (legge per il governo del territorio)" (D.G.R. n. 6829 del 30.06.2017)

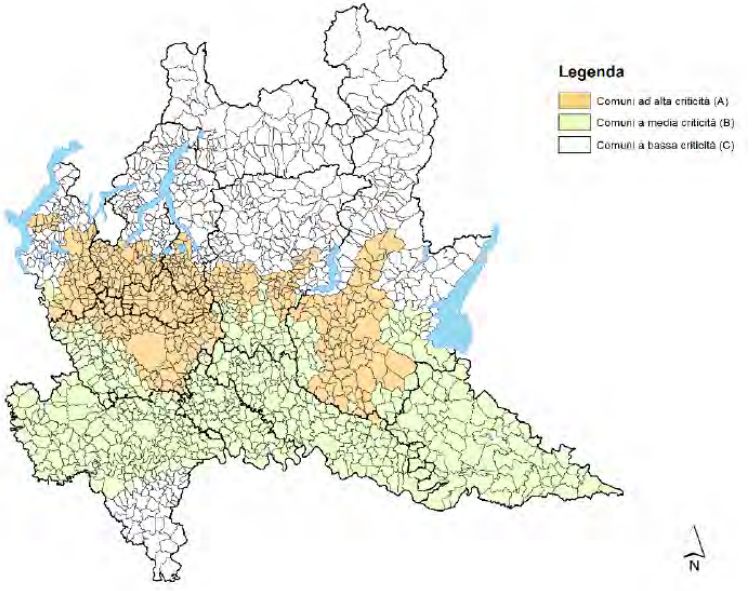

3. Elementi di attenzione

In termini di possibili ricadute future nel momento dell'attuazione dei progetti di valorizzazione, si ritiene minima la possibilità di incidenza sulla componente Acqua.

4. Fonti e banche dati

- "Dati e Indicatori" ARPA - anno di riferimento 2018
  www.arpalombardia.it/Pages/Ricerca-Dati-ed-Indicatori.aspx
  www.arpalombardia.it/Pages/ricerca-Dati-ed-Indicatori.aspx?tema=Acque)
  www.arpalombardia.it/Pages/Indicatori/2018/Acque/Nitrati-Acque-Sotterrane-2018.aspx?tipodati=0&tema=Acque&sottotema=Acque%20sotterranee&anno=2018&ordine=1
- "Il monitoraggio delle sostanze perfluoroalchiliche (PFAS) in Lombardia - Anno 2018", ARPA Lombardia
- Programma di Tutela e Uso delle Acque 2016, Regione Lombardia
- "Rapporto sullo Stato dell'Ambiente" di ARPA, aggiornamento ottobre 2017
  http://www.ors.regione.lombardia.it/cm/pagina.jhtml;jsessionid=9A0B615B45D0A3853B03F0E50EC4893D.node1?param1_1=N12511ea0df6eab9fbe5
- "Regolamento recante criteri e metodi per il rispetto del principio dell'invarianza idraulica ed idrologica ai sensi dell'art. 58 bis della legge regionale 11 marzo 2005, n. 12 (legge per il governo del territorio)" (D.G.R. n. 6829 del 30.06.2017)

ARIA e CAMBIAMENTI CLIMATICI

1. Inerenza della componente con il PRV

Si ritiene la componente non direttamente interessata dalla programmazione in oggetto.

2. Descrizione della componente e possibili interazioni con gli ATIM

I cambiamenti climatici sono provocati da molteplici fattori tra cui un ruolo rilevante è rivestito dalle emissioni di gas ad effetto serra, in particolare CO_2 (biossido di carbonio), CH_4 (metano), N_2O (biossido di azoto) e gas fluorurati. I cambiamenti climatici influiscono sull'inquinamento e sulla qualità dell'aria nella Regione Lombardia in termini di:

- incremento nella concentrazione e nel tempo di permanenza degli inquinanti per condizioni climatiche sfavorevoli alla rimozione;
- aumento della formazione di O_3 troposferico, particolato fine e altri inquinanti secondari (PM_{10}, nitrati, solfati) per incremento della temperatura e riduzione della copertura nuvolosa.

Ai fini del conseguimento degli obiettivi di qualità dell'aria e dell'attuazione delle misure previste da piani e programmi, (D.lgs. 155/2010, che ha recepito la Direttiva Quadro sulla qualità dell'aria 2008/50/CE), per rispondere alla prima fase di zonizzazione del territorio (in base a densità emissiva, caratteristiche orografiche e meteo-climatiche, grado di urbanizzazione) Regione Lombardia con D.G.R 2605 del 30 novembre 2011 ha predisposto la seguente classificazione:

- Agglomerati urbani (agglomerati di Milano, Bergamo e Brescia) – in colore rosa e viola
- ZONA A: pianura ad elevata urbanizzazione - in colore arancio
- ZONA B: zona di pianura – in colore rosa chiaro
- ZONA C: Prealpi, Appennino e Montagna – in colore azzurro
- ZONA D: Fondovalle – in colore nero.

La nuova zonizzazione, illustrata nella figura seguente, prevede un'ulteriore suddivisione della zona C ai fini della valutazione della qualità dell'aria per l'ozono. Ai fini della valutazione dell'ozono, quindi, la Zona C è ripartita in Zona C1, Prealpi e Appennini, e Zona C2 relativa alla Montagna, come rappresentato nella figura a destra.

Nuova zonizzazione ai sensi della D.G.R. 2605/11

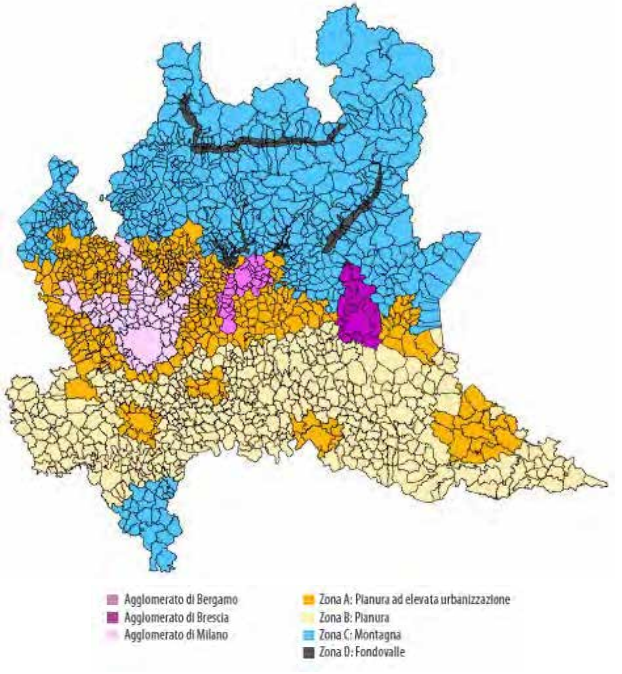

Nuova zonizzazione ai sensi della D.G.R 2605/11 (Valutazione Ozono)

Fonte ARPA - https://www.arpalombardia.it/Pages/Aria/Rete-di-rilevamento/Zonizzazione.aspx?firstlevel=Rete%20di%20rilevamento

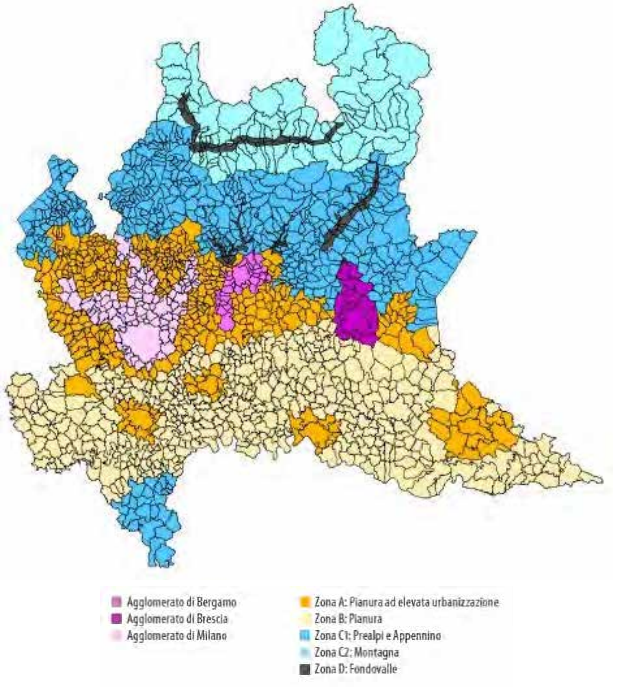

Nella cartografia seguente sono rappresentati (con linea rossa) gli ATIM rispetto alla zonizzazione regionale.

Individuazione degli ATIM rispetto alla zonizzazione ai sensi della D.G.R 2605/11 (Valutazione Ozono)

Fonte Elaborazione Fondazione Lombardia per l'Ambiente su dati GeoPortale

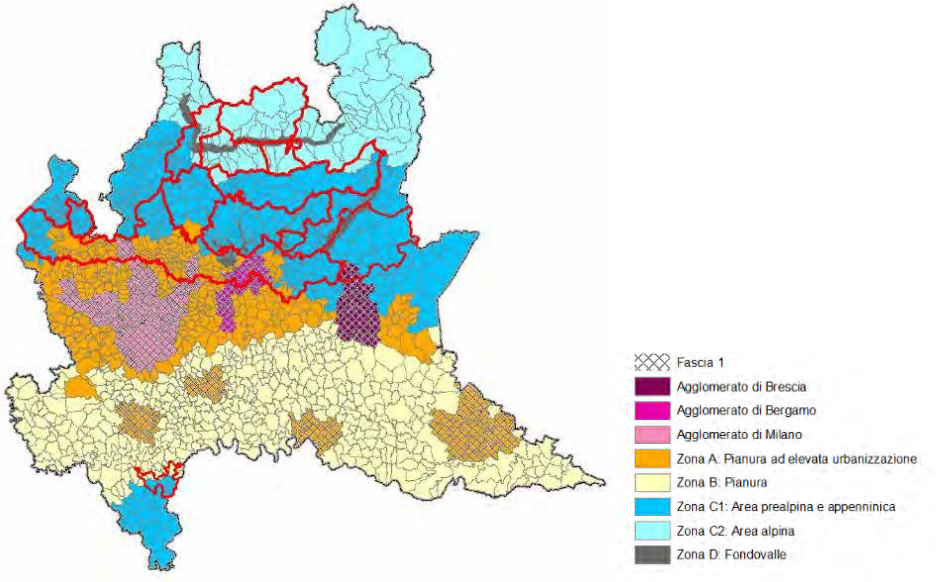

Qualità dell'aria

In Lombardia la qualità dell'aria è oggetto di monitoraggio, con 85 stazioni fisse del programma di valutazione regionale, che monitorano le concentrazioni dei principali inquinanti 24 ore su 24. Il monitoraggio si avvale, oltre che della rete di rilevamento fissa, anche di mezzi mobili provvisti di apposita dotazione strumentale, di campionatori portatili di polvere e aria e di altra strumentazione avanzata. Oltre ai punti di monitoraggio previsti dal decreto, sono rimaste attive sul territorio regionale numerose stazioni di interesse locale.
I dati di concentrazione dei singoli inquinanti così raccolti sono diffusi attraverso il sito istituzionale dell'Agenzia, mentre risultati aggregati e confronto con i limiti imposti dalla normativa vigente sono raccolti nelle relazioni annuali provinciali redatte dai dipartimenti e disponibili al medesimo sito.

La stima della qualità dell'aria è, inoltre, integrata dalle informazioni che derivano dalle simulazioni mediante modelli matematici di dispersione e dai dati dell'inventario delle emissioni IN.EM.AR.

Per quanto attiene al superamento dei valori limite, di seguito è riportata la tabella riassuntiva della valutazione della qualità dell'aria per l'anno 2018, effettuata sulla base dell'analisi dei dati delle stazioni di rilevamento della qualità dell'aria e secondo la suddivisione in zone vigente.

Valutazione della qualità dell'aria riferita all'anno 2018

Fonte "Rapporto sullo Stato dell'Ambiente" di ARPA, aggiornamento 2018 (https://www.arpalombardia.it/Pages/RSA/Aria.aspx)

Limite protezione salute		Agg. Milano	Agg. Bergamo	Agg. Brescia	Zona A pianura ad elevata urbanizzazione	Zona B pianura	Zona C prealpi appennino montagna	Zona C1 prealpi e appennino	Zona C2 montagna	Zona D Fondovalle montagna
PM10	Limite giornaliero									
	Limite annuale									
PM2.5	Limite annuale									
NO2	Limite orario									
	Limite annuale									
O3	Soglia Info									
	Soglia Allarme									
	Valore bersaglio salute umana									
CO	Valore limite									
SO2	Limite orario									
	Limite giornaliero									
C6H6	Valore limite									
As	Valore obiettivo									
Cd										
Ni										
Pb	Limite annuale									
Ba(P)	Valore obiettivo									

Legenda

	minore del valore limite		maggiore del valore limite

Come già negli anni precedenti, anche nel 2018 non sono stati registrati superamenti dei limiti e degli obiettivi di legge per SO2, CO e C6H6.

REGIONE LOMBARDIA CONSIGLIO REGIONALE

L'ozono, a differenza degli altri inquinanti considerati, non mostra un andamento evidente negli anni. Anche durante l'anno 2018 si sono registrati diffusi superamenti sia del valore obiettivo per la protezione della salute che di quello per la protezione della vegetazione. In particolare, il valore obiettivo per la protezione della salute di non più di 25 giorni con la massima media mobile su 8 ore superiore a 120 µg/m3, risulta superato su tutto il territorio regionale, ad eccezione della zona di montagna, sebbene i picchi più alti si registrino sottovento alle aree a maggiore emissione dei precursori. Al proposito, è interessante notare come il dato più alto sia stato rilevato nella stazione di Moggio, a più di 1200 m s.l.m. non influenzata da emissioni dirette ma invece sottovento alla massa d'aria proveniente dalle aree antropizzate della pianura, a conferma della natura secondaria di questo inquinante, non emesso da nessuna sorgente ma formato in atmosfera a partire da altre sostanze (NOx, COV) in presenza di radiazione solare.

Anche per il PM10 il valore limite giornaliero (numero di giorni in cui la media giornaliera supera i 50 µg/m3) è superato in modo diffuso, sebbene il numero di giorni di superamento sia complessivamente calato negli anni, in particolare rispetto all'anno precedente, grazie alle favorevoli condizioni meteorologiche che hanno caratterizzato il 2018, più favorevoli alla dispersione degli inquinanti rispetto all'anno 2017; riguardo alle precipitazioni il 2018 si colloca in maniera diffusa intorno alle cumulate medie attese o lievemente al di sopra, prendendo come riferimento il trentennio 1981-2010: a fronte di una media di pianura intorno ai 750 mm, mediamente si sono registrati 800 mm. Nel 2018 non si sono registrati episodi di superamento del valore limite giornaliero di PM10 così diffusi e prolungati come nel 2017; infatti l'episodio più lungo è durato 4 giorni (dal 23 al 26 gennaio) durante i quali si è registrata una concentrazione giornaliera massima di 111 µg/m3. La progressiva diminuzione delle concentrazioni di PM10 ha portato ad un rispetto dei limiti della media annua su tutta la regione nel 2018; è questo quindi il terzo anno, dopo il 2014 ed il 2016, che fa registrare un rispetto generalizzato di tale parametro. Si conferma peraltro il trend in diminuzione valutato su base pluriennale, al di là delle fluttuazioni tra un anno e quello successivo. Analogamente, le zone in cui non si sono verificati superamenti del limite sulla media annua del PM2.5 sono state più estese nel 2018 rispetto all'anno precedente e a quanto accaduto storicamente.

Per il biossido di azoto (NO2), il 2018 ha fatto registrare un andamento complessivamente in miglioramento rispetto agli anni precedenti, sebbene superamenti del valore limite sulla media annua (pari a 40 µg/m3) siano ancora presenti, in particolare nelle stazioni da traffico degli agglomerati. Il valore limite orario è stato d'altra parte rispettato sull'intero territorio regionale.

Relativamente ai metalli normati si osservano complessivamente per l'anno 2018 concentrazioni ben al di sotto dei limiti fissati. Per il B(a)P, come negli anni precedenti, i valori più elevati si raggiungono nelle aree in cui più consistente è il ricorso alla biomassa per il riscaldamento domestico. In particolare, il valore obiettivo è stato superato nell'Agglomerato di Milano e nella zona D di Fondovalle.

Cambiamenti climatici

In tema di cambiamenti climatici, Regione Lombardia (con la collaborazione di Fondazione Lombardia per l'Ambiente) ha approvato il "Documento di azione regionale per l'adattamento al cambiamento climatico della Lombardia" (D.G.R. n. 6028 del 19.12.2016).

Il Documento di azione rappresenta un importante strumento di governance che da un lato riconosce e definisce gli ambiti prioritari rispetto agli effetti prodotti dal clima sul territorio lombardo, e dall'altro individua gli interventi per ridurre al minimo i rischi e gli impatti sulla popolazione, sui materiali e le risorse naturali e per aumentare la resilienza della società, dell'economia e dell'ambiente.

Ad esso si rimanda per un approfondimento della tematica, in particolare all' "Allegato A – Basi climatiche regionali" per un quadro approfondito sul clima e all' "Allegato B" per gli impatti del Cambiamento Climatico attesi per la regione e per gli obiettivi strategici di adattamento al cambiamento climatico previsti.

3. Elementi di attenzione

In termini di possibili ricadute future nel momento dell'attuazione dei progetti di valorizzazione, si ritiene minima la possibilità di incidenza sulla qualità dell'aria.

4. Fonti e banche dati

- AA.VV. "Documento di azione regionale per l'adattamento al cambiamento climatico della Lombardia", Regione Lombardia e FLA, 2016
- GeoPortale di Regione Lombardia (zonizzazione ai sensi della D.G.R 2605/11)
- "Rapporto sullo Stato dell'Ambiente" di ARPA, aggiornamento 2018
  www.arpalombardia.it/Pages/RSA/Aria.aspx
- www.arpalombardia.it/Pages/Aria/Rete-di-rilevamento/Zonizzazione.aspx?firstlevel=Rete%20di%20rilevamento

PAESAGGIO e PATRIMONIO CULTURALE *

1. Inerenza della componente con il PRV

Si ritiene la componente maggiormente interessata dalla programmazione in oggetto, in particolare per quanto riguarda l'individuazione degli ATIM e per il patrimonio culturale rappresentato dai bene storico-architettonici correlati ai siti minerari dismessi.

2. Descrizione della componente e possibili interazioni con gli ATIM

Paesaggio

Per delineare l'identità paesaggistica lombarda, il Piano Paesaggistico Regionale - PPR (sezione specifica del PTR, integrato rispetto al PTPR già vigente dal 2001 e approvato con D.C.R. n. 951 del 19.01.2010, dal 2013 in fase di revisione) combina tra loro ambiti geografici e caratteri tipologici del paesaggio e costituisce, ai sensi della legislazione vigente, il quadro di riferimento per l'insieme degli strumenti di pianificazione paesaggistica alle varie scale.

Il PPR articola l'analisi paesaggistica attraverso l'individuazione di:

- ambiti geografici, ovvero ambiti che si distinguono sia per le componenti morfologiche, sia per le nozioni storico-culturali che li qualificano;
- unità tipologiche del paesaggio, ovvero ambiti che si caratterizzano per una omogeneità percettiva, fondata sulla ripetitività dei motivi, sull'organicità e sull'unità di contenuti;
- ambiti di elevata naturalità, ovvero gli ambiti caratterizzati da rilevante naturalità da tutelare ai sensi del D.lgs. 42/2004 e s.m.i.;
- elementi identificativi del paesaggio, ovvero gli elementi di riferimento per l'immagine della Lombardia costituiti dai luoghi dell'identità regionale, dai paesaggi agrari tradizionali, dalle visuali sensibili e dagli ambiti di rilevanza regionale;
- viabilità di interesse paesaggistico, articolata in tracciati guida paesaggistici, strade panoramiche e belvedere;
- geositi, ovvero gli elementi, le zone o le località di interesse geologico di rilevante valore naturalistico ed importanti testimoni della storia della Terra.

All'interno delle fasce succitate, sono identificati 23 "ambiti geografici" di più circoscritta definizione, in cui la combinazioni di fattori naturali e di elementi storico-culturali generano le identità e le peculiarità intrinseche agli ambiti regionali: Valtellina, Livignasco, Valchiavenna, Lario comasco, Comasco, Lecchese, Varesotto, Brianza, Valli bergamasche, Pianura bergamasca, Val Camonica, Sebino e Franciacorta, Valli bresciane, Bresciano, Riviera gardesana, Mantovano, Cremonese, Cremasco, Lodigiano, Milanese, Pavese, Lomellina, Oltrepò Pavese.
Per delineare l'identità paesaggistica lombarda, il Piano Paesaggistico Regionale PPR combina tra loro ambiti geografici e caratteri tipologici del paesaggio. Per fare questo, la Lombardia viene rappresentata in sei fasce geografiche a cui si aggiungono i pa esaggi urbanizzati, che ricomprendono tipologie e sottotipologie:

- fascia alpina: paesaggi delle valli e dei versanti, paesaggi delle energie di rilievo;
- fascia prealpina: paesaggi dei laghi insubrici, paesaggi della montagna e delle dorsali prealpine, paesaggi delle valli prealpine;

- fascia collinare: paesaggi degli anfiteatri e delle cerchie moreniche, paesaggi delle colline pedemontane e della collina Banina;
- fascia dell'alta pianura: paesaggi delle valli fluviali escavate e paesaggi dei ripiani diluviali e dell'alta pianura asciutta;
- fascia della bassa pianura: paesaggi delle fasce fluviali, paesaggi delle colture foraggere, paesaggi della pianura cerealicola e paesaggi della pianura risicola;
- fascia Oltrepò pavese: paesaggi della fascia pedeappenninica, paesaggi della montagna appenninica e paesaggi delle valli e dorsali appenniniche.

L'insieme degli elementi è rappresentato nella Tavola A del PPR.

Estratto Tavola A - Ambiti geografici e unità di paesaggio – PPR

Fonte Piano Paesaggistico Regionale – PPR, 2010 Regione Lombardia

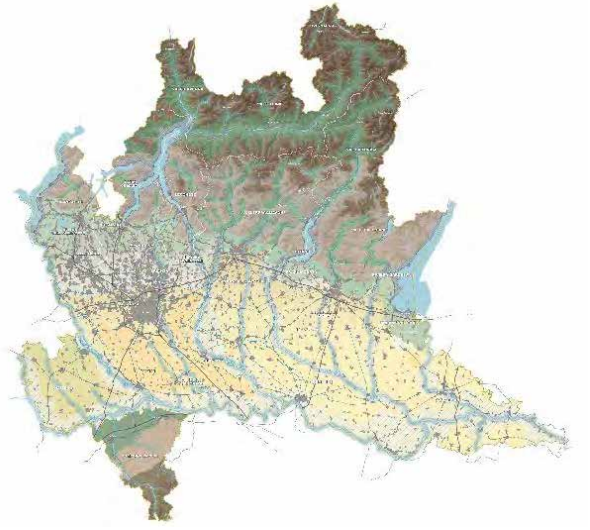

Gli ATIM ricadono nelle Unità tipologiche di paesaggio:

Fascia alpina

Fascia prealpina

Fascia collinare

Oltrepo pavese

Il PPR, nella "Parte I - Unità Tipologiche di Paesaggio Elementi costitutivi e caratteri connotativi" del "Volume 3 – Fascicolo Indirizzi di tutela", detta le linee di indirizzo per la tutela delle Unità tipologiche. A tale documento si rimanda per la lettura complessiva degli indirizzi per le Unità tipologiche in cui ricadono gli ATIM.

I diversi ambiti geografici presentano significative "modulazioni" di paesaggio: combinazioni di fattori naturali e di elementi storico-culturali che generano le identità e le peculiarità intrinseche a ciascuna zona individuata.
Da un lato la montagna e la collina, dall'altro la pianura, si dividono in parti pressoché uguali il territorio regionale (40,5% e 12,4% rispettivamente le prime, 47,15 la terza).
Per quanto concerne i processi di urbanizzazione che hanno influenzato e tuttora determinano la struttura paesistica, le fasce presentano una variazione differente: alle alte quote alpine la pressione antropica è limitata, ma via via verso le aree dell'alta pianura e del sistema metropolitano il disegno dell'urbanizzato diviene fattore predominante e identificativo del quadro paesaggistico.
L'area metropolitana milanese, in particolare, è caratterizzata da un paesaggio in cui non vi è la presenza degli elementi di naturalità o delle tessiture del suolo agrario con il proprio patrimonio insediativo, ma da un sistema reticolare e continuo di centri urbani e infrastrutture.
Le zone a maggior densità abitativa si concentrano nell'alta pianura, nei centri urbani che fanno perno su Milano e che si estendono dal Ticino al Chiese, tra la linea delle risorgive e l'area pedemontana. La densità si affievolisce spostandosi verso nord, dove il tessuto antropizzato si innerva

sui poli di Varese, Como, Bergamo e Brescia. In questa porzione gli spazi agricoli presentano un rapporto di vicinanza con le città molto stretto, tanto da perdere i connotati propri della campagna e formare un unico paesaggio ibrido e denaturalizzato.
Altri differenti connotati paesaggistici si ritrovano in contesti quali la bassa pianura, contraddistinta dall'agricoltura irrigua e razionalizzata o le vallate prealpine e alpine, in cui è ancora possibile trovare luoghi e contesti meno densamente trasformati con strutture identificative del paesaggio storico e tradizionale.

Mappa schematica del rischio di degrado e compromissione paesistica

Fonte "Principali fenomeni di degrado", Piano Paesaggistico Regionale – PPR, 2010 Regione Lombardia

AMBITO \ RISCHI DI DEGRADO PROVOCATO DA	CALAMITA'	PROCESSI DI URBANIZZAZIONE E INFRASTRUTTURAZIONE	TRASFORMAZIONE DELLA PRODUZIONE AGRICOLA E ZOOTECNICA	ABBANDONO E DISMISSIONE	CRITICITA' AMBIENTALE
	X	X		X	
		X			X
		X		X	X
		X	X	X	
	X	X	X	X	X

Il Piano Paesaggistico Regionale, nella sua più recente revisione contestuale all'approvazione del PTR, individua specifici indirizzi per la tutela di aree e ambiti interessati da rischio di degrado e compromissione paesistica provocato da cinque grandi categorie di cause che agiscono e/o interagiscono nei diversi contesti paesaggistici:

- dissesti idrogeologici e avvenimenti calamitosi e catastrofici (naturali o provocati dall'azione dell'uomo);
- processi di urbanizzazione, infrastrutturazione, pratiche e usi urbani;
- trasformazioni della produzione agricola e zootecnica;
- sotto-utilizzo, abbandono e dismissione (sia di spazi aperti che di parti edificate);

– criticità ambientali (aria – acqua – suolo).

La mappa schematica e la matrice sopra riportate permettono di leggere la prevalenza e/o la compresenza delle cause di degrado nelle unità tipologiche di paesaggio individuate dal Piano: emerge, per tutto il territorio regionale, la nota pervasività delle condizioni di degrado in essere e potenziale connesse ai processi di urbanizzazione, infrastrutturazione e diffusione delle pratiche urbane e, dall'altra, il determinarsi di condizioni di elevato rischio di degrado/compromissione paesaggistica nella porzione sudorientale della regione, tra i poli urbani di Brescia-Cremona-Mantova, dovuto alla compresenza simultanea di molti fattori, nessuno dei quali, per il momento, appare prevalente.

Vincoli e tutela

Il Piano Paesaggistico Regionale, in considerazione della necessità di tutela e valorizzazione delle risorse paesistiche di carattere ambientale, culturale, storico che contraddistinguono il territorio lombardo, organizza i propri indirizzi in tre capitoli:

Insediamenti e sedi antropiche	centri e nuclei storici elementi di frangia elementi del verde (parchi, riserve e giardini storici boschi urbani o periurbani alberature stradali complessi arborei o arbustivi presenze archeologiche areali a rischio archeologico indicati dalla Sovrintendenza e le aree di interesse archeologico di cui alla lettera m), dell'art. 142 del D.lgs. 42/2004 dal momento in cui vengono identificate e assoggettate individualmente a tutela
Infrastrutture di rete, strade e punti panoramici	viabilità su strada o sterrato, sia carrabile che pedonale, viabilità su ferro (ferrovie, tranvie, funicolari ecc.) e vie d'acqua (laghi, fiumi, navigli e canali)
Luoghi della memoria storica e della leggenda	luoghi rappresentativi della presenza umana sul territorio e degli eventi importanti e rappresentativi della storia sociale, politica, religiosa, culturale e artistica (principali luoghi di culto e di devozione popolare, luoghi di importanti eventi militari, luoghi ed aree consacrati dalla letteratura e dall'iconografia).

Nello specifico, il Piano individua ambiti di "attenzione regionale", quali elementi che connotano il paesaggio lombardo e a cui la pianificazione e le trasformazioni del territorio devono riservare peculiare attenzione.
In particolare, con riferimento alle priorità di salvaguardia e preservazione ambientale e paesaggistica del PTR, sono stati introdotti a livello cartografico e normativo i seguenti temi di attenzione:

- ambiti ad elevata naturalità
- tutela e valorizzazione dei laghi lombardi
- rete idrografica naturale e artificiale
- infrastruttura idrografica artificiale della pianura
- geositi di rilevanza regionale
- siti UNESCO
- rete verde regionale
- la rete dei luoghi di contemplazione, percezione e osservazione del paesaggio: viabilità storica e d'interesse paesaggistico, belvedere, visuali sensibili e punti di osservazione del paesaggio.

In termini di tutela paesistico-ambientale, un'elevata quota del territorio lombardo, pari ad oltre il 50% della superficie complessiva, è assoggettata a vincolo come consultabile tramite il Sistema Informativo dei Beni Ambientali - SIBA. Il sistema dei vincoli ambientali del S.I.B.A prende in considerazione: L. 1497/39 - Bellezze d'insieme, Bellezze individue; ·L.431/85 - (art.1 let.b) territori contermini ai laghi, (art.1 let.c) fiumi, torrenti e corsi d'acqua pubblici e relative sponde, (art.1 let.d) territori alpini e appenninici, (art.1 let.e) ghiacciai e circhi glaciali, (art.1 let.f) parchi e riserve nazionali e regionali, (art.1 let.g) boschi e foreste, (art.1 let.h) usi civici, (art.1 let.i) zone umide, (art.1 let.m) zone d'interesse archeologico, (art.1-ter) aree di primo appoggio.

Di seguito, si riportano varie cartografie al fine di evidenziare il complesso sistema di tutela sul territorio lombardo.

Sistema tutele paesaggistiche

Fonte Elaborazione Fondazione Lombardia per l'Ambiente su dati Geoportale

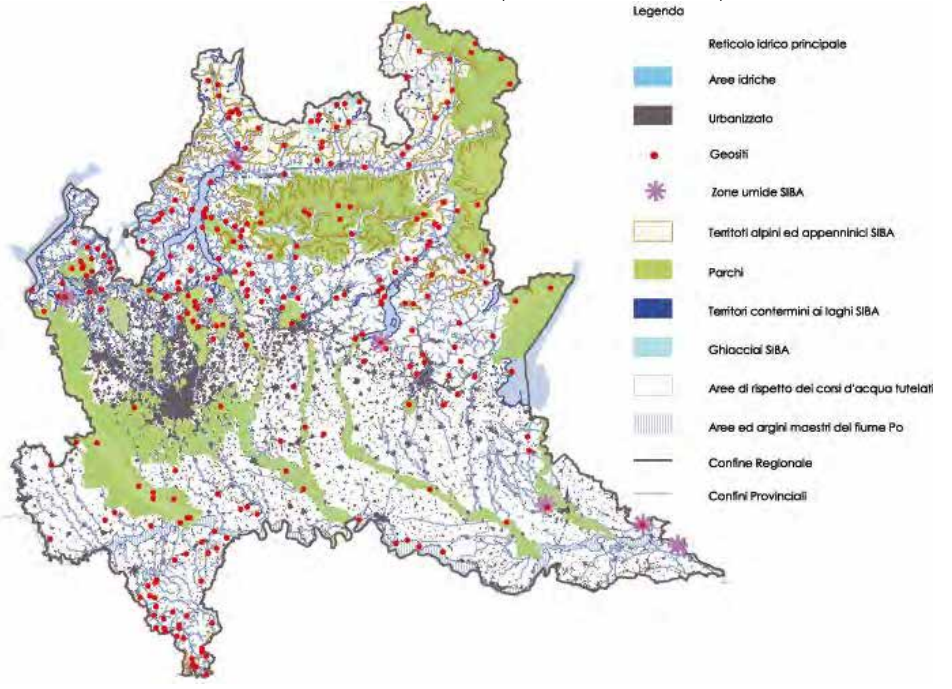

Vincoli paesaggistici (artt. 136 e 142 D.lgs. 42/2004)

Fonte Tavola 02.A2- Elementi di valore emergenti, Progetto di integrazione del PTR si sensi della l.r. 31/14, 2018, Regione Lombardia con FLA

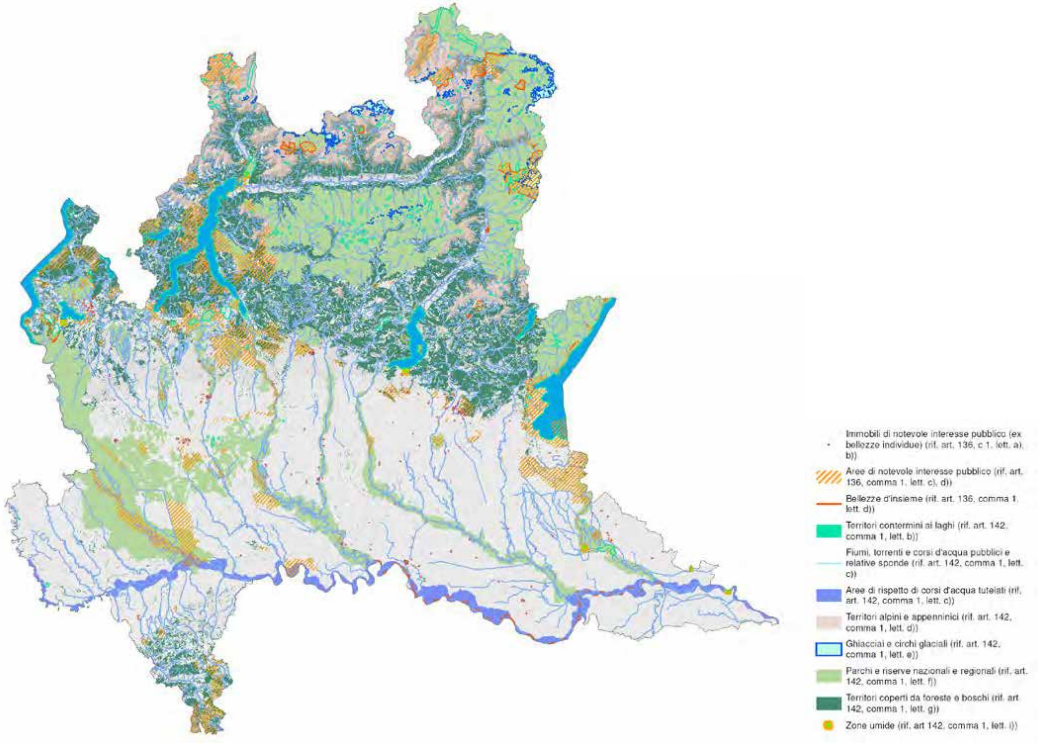

Elementi di valore paesistico-ambientale emergenti

Fonte Tavola 02.A2- Elementi di valore emergenti, Progetto di integrazione del PTR si sensi della l.r. 31/14, 2018, Regione Lombardia con FLA

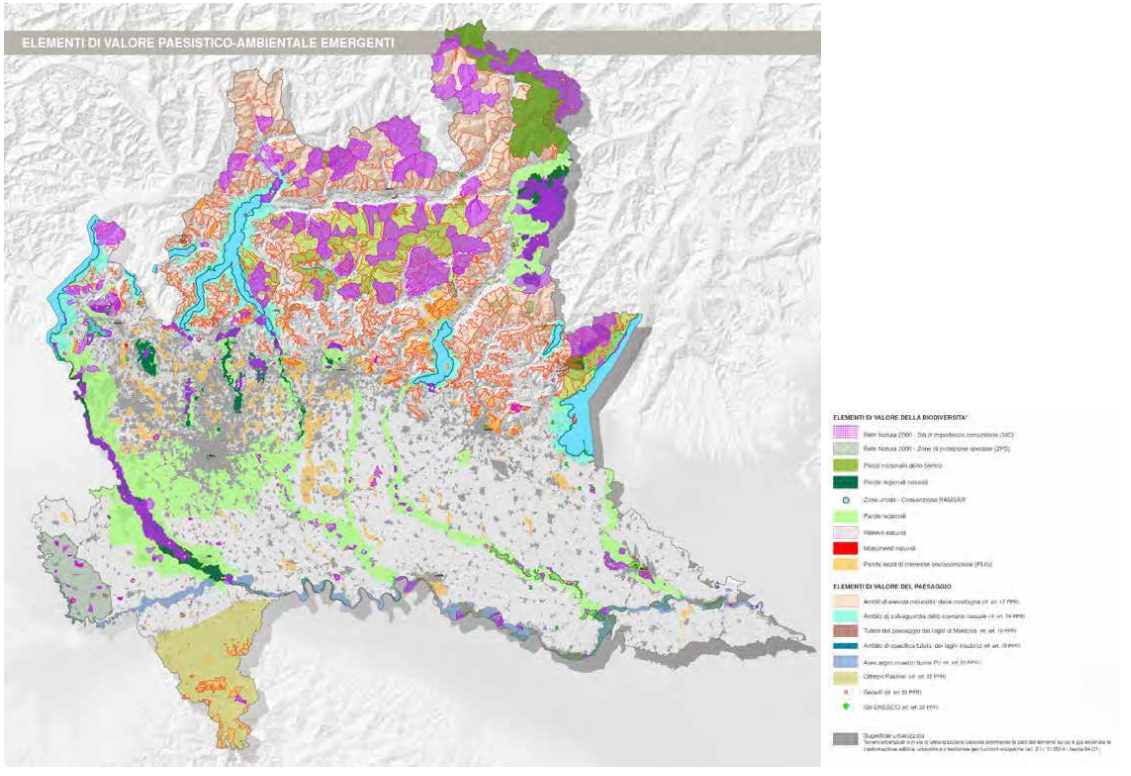

Valori paesistico-ambientali

Fonte Tavola 05.D2-Valori paesistico-ambientali, Progetto di integrazione del PTR si sensi della l.r. 31/14, 2018, Regione Lombardia con FLA

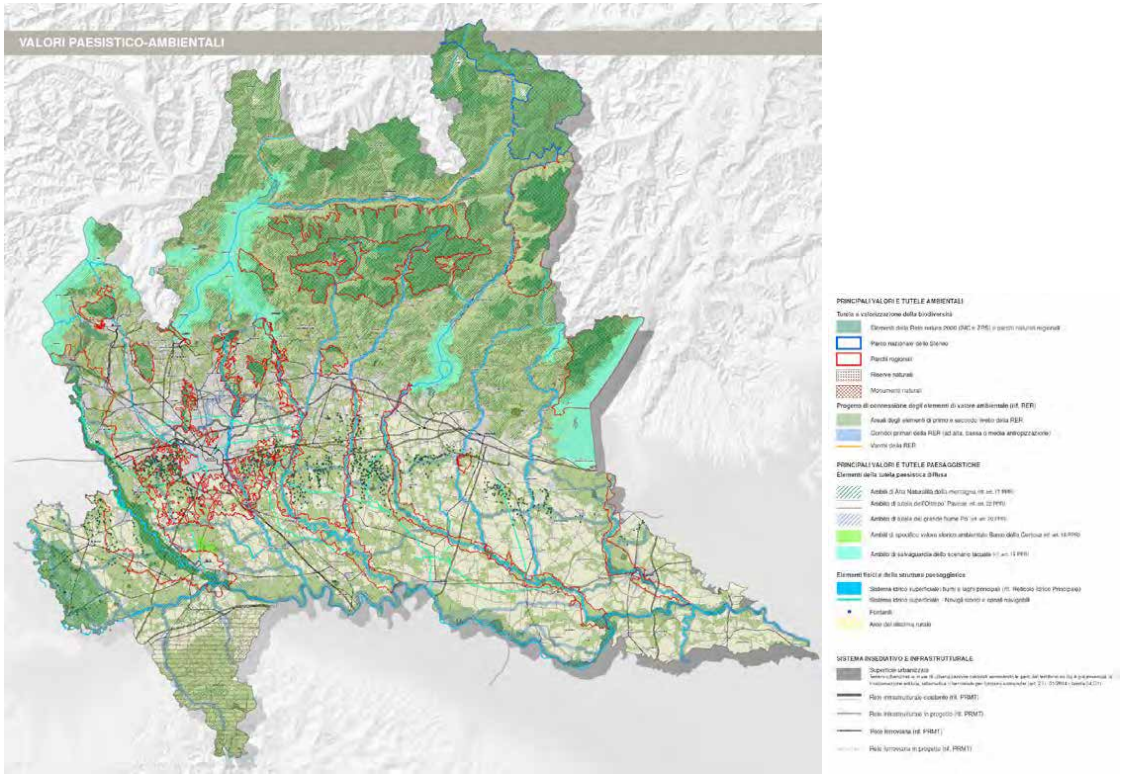

Patrimonio storico-architettonico e culturale

Relativamente al patrimonio storico-architettonico e culturale, la Lombardia ne risulta assai ricca: a solo titolo indicativo si fa riferimento a quanto schedato nel Sistema Informativo Regionale dei beni culturali - SIRBeC, da cui si ottengono numeri di rilievo.

REGIONE LOMBARDIA CONSIGLIO REGIONALE

Il SIRBeC concorre quindi, con le istituzioni ministeriali distribuite sul territorio e con i sistemi informativi di altre Regioni, alla realizzazione del Catalogo Unico nazionale. Complessivamente tra il 1992 ed il 2019 SIRBeC è cresciuto in maniera considerevole: sono attualmente catalogati oltre un milione di beni mobili e oltre 25.000 immobili di cui alcuni dotati di scheda conservativa Carta del Rischio.
Sul portale Lombardia Beni Culturali - attivo dal 2006 - sono pubblicati ad oggi oltre 450.000 beni culturali catalogati.
Nel Programma Regionale di Sviluppo 2018-2023, tra gli obiettivi fondanti per la cultura, è compreso quello di promuovere la conoscenza e la valorizzazione del patrimonio culturale sul proprio territorio anche attraverso la catalogazione e la digitalizzazione in SIRBeC.
Tra complessi monumentali, edifici pubblici e di culto, edilizia rurale di interesse storico, dimore gentilizie, architetture fortificate, residenze private, fabbricati di archeologia industriale sono schedate oltre 16.600 rilevanze architettoniche, con una certa prevalenza dei beni catalogati in Provincia di Milano.
All'interno di SIRBeC risiede la catalogazione delle seguenti tipologie principali di beni:

- Architetture: complessi monumentali, edifici pubblici e di culto, edilizia rurale di interesse storico, dimore gentilizie, architetture fortificate, residenze private, fabbricati di archeologia industriale; borghi, piazze e contesti territoriali di interesse storico;
- Luoghi della cultura: musei, fondazioni, istituti che a vario titolo conservano e hanno competenza sul patrimonio culturale, organizzato di frequente in raccolte e collezioni;
- Opere e oggetti d'arte: dipinti, disegni, sculture, arredi di culto e suppellettile liturgica, mobili, tessuti;
- Fotografie: fondi fotografici di interesse artistico, storico, documentario;
- Stampe e incisioni: stampe e matrici d'incisione di rilevanza storico-artistica;
- Reperti archeologici: ceramiche, monete, oreficeria, epigrafi, glittica, mosaici, vetri, monete, armi;
- Beni etnoantropologici: strumenti e attrezzi da lavoro, oggetti di uso domestico e personale, arte popolare, giocattoli;
- Patrimonio scientifico e tecnologico: strumenti, macchine e reperti rilevanti per la storia della scienza, della tecnologia e della medicina.
- Beni naturalistici: reperti di botanica, mineralogia, petrologia, zoologia, paleontologia, planetologia.

Schede principali SIRBeC – aggiornamento luglio 2019

Fonte http://www.lombardiabeniculturali.it/sirbec/

Tipo di bene	N. Schede
Luoghi della cultura	541
Collezioni	242
Architetture	27.969
Opere d'arte, beni mobili	313.821
Fondi fotografici	133
Fotografie	292.481
Patrimonio scientifico-tecnologico	9.943
Stampe, matrici, incisioni	69.182
Beni etnoantropologici	41.241
Reperti archeologici	38.811
Beni naturalistici	44.820

A partire dal 2018, Regione Lombardia (in collaborazione con Aria S.p.A.) ha promosso lo sviluppo di un aggiornamento della applicazione SIRBeC per potenziare e migliorare il sistema - aumentandone la sostenibilità tecnica, economica, gestionale - e per incentivarne l'utilizzo e la diffusione. È stato creato il nuovo ambiente SIRBeCWeb che, a partire da settembre 2019, sostituisce il vecchio applicativo informatico, consente la catalogazione online, semplificandone l'intero processo, crea innovative possibilità di valorizzazione e gestione del patrimonio culturale catalogato della Lombardia e infine consente di progettare in maniera condivisa funzionalità e sviluppi futuri per rispondere meglio alle esigenze del territorio. Questa piattaforma web comune e condivisa mette a disposizione, previa registrazione dei soggetti catalogatori da parte di Regione Lombardia, in un unico ambiente, la gestione dei dati e delle attività di catalogazione, gli standard, gli strumenti e le funzionalità

consolidate del sistema; offre modalità di catalogazione semplificata ed è popolata anche dai dati pregressi grazie al riversamento degli stessi nel nuovo ambiente.

Aspetto importante della tutela è rappresentato dal riconoscimento a livello internazionale di siti quali Patrimonio mondiale dell'Umanità. L'Italia vanta 455 Siti Unesco, il maggior numero a livello mondiale. La Lombardia vanta i seguenti siti riconosciuti dall'Unesco quali "Patrimonio dell'umanità":

- le Incisioni rupestri della Valle Camonica, primo sito italiano riconosciuto dall'Unesco (1979)
- la Chiesa e il convento Domenicano di Santa Maria delle Grazie e il 'Cenacolo' di Leonardo da Vinci, Milano (1980)
- il Villaggio operaio di Crespi d'Adda, Bergamo (1995)
- l'Orto botanico di Padova (1997)
- i Sacri Monti di Varese a di Ossuccio-Como (2003 Sacri Monti del Piemonte e della Lombardia)
- Mantova e l'antica fortezza rinascimentale di Sabbioneta (2008)
- la Ferrovia retica dell'Albula e Bernina (Sondrio) che collega Tirano con Saint Moritz (2008)
- il sito geopaleontologico Monte San Giorgio (2010)
- i longobardi in Italia. Luoghi di potere (2011)
- Siti palafitticoli preistorici delle alpi (2011, sito transnazionale delle Palafitte dell'arco alpino)
- Opere di difesa veneziane del XVI e XVII sec. Stato di Terra-Stato di Mare Occidentale: mura di Bergamo (2017, bene transnazionale, per l'Italia Peschiera, Bergamo, Palmanova).

(Fonte: http://www.unesco.it/it/ItaliaNellUnesco/Detail/188)

A questi si aggiungono tre patrimoni immateriali, tre MAB (Man And the Biosphere) e due città creative (Milano e Bergamo).

Il sistema dei musei e dei luoghi della cultura

Nel sistema regionale dei musei ricadono:

- raccolte museali e dei musei riconosciuti, di cui quelli non statali riconosciuti in Lombardia sono oggi 190 (ultimo provvedimento del 16 ottobre 2018), più in generale i "luoghi della cultura" della Lombardia, sono specchio della ricchezza del territorio, sia nei suoi aspetti artistici, storico-culturali, sia in quelli sociali, produttivi e territoriali: la tipologia più diffusa è quella del museo d'arte e di archeologia; seguono i musei di scienze e di etnografia ed antropologia. Numerosi sono anche gli istituti specializzati, molti dei quali con attinenza alle vocazioni produttive di un territorio;
- gli ecomusei, istituzioni culturali che assicurano, all'interno di uno ambito territoriale definito e con la partecipazione attiva della popolazione, degli enti locali, delle istituzioni culturali, scientifiche e scolastiche, le funzioni di cura, gestione, valorizzazione e salvaguardia del patrimonio culturale e paesaggistico locale, rappresentativi di un ambiente, dei modi di vita e delle loro trasformazioni. Per il territorio ricompreso negli ATIM, si porta l'esempio dell'Ecomuseo delle Grigne (Lecco), che rappresenta il secolare rapporto tra uomo e montagna. Le strade tra Lierna, Esino Lario e la Valsassina sono costellate di fortificazioni, maggenghi, caselli e calchere, di grotte, doline e porte naturali. I boschi di faggi e carpini erano spartiti in boschi focolari e comunali per la legna per la famiglia e per il carbone per i forni fusori della Valsassina. Nei boschi, negli aiàl veniva formato il poiat, una catasta coperta di terra, dove il fuoco controllato dava il carbone.

- aree e parchi archeologici, quali quelli di fondazione storica e già da tempo strutturati in reti come i parchi d'arte rupestre della Valle Camonica, il polo della Valcamonica romana, le ville romane del Lago di Garda con i relativi musei e antiquaria, la Milano Romana;
- itinerari e percorsi culturali e turistici che attraversano il territorio, per il piacere di approfondire un periodo storico culturale o la relazione che esiste tra civiltà e natura. Per il territorio ricompreso negli ATIM, si porta l'esempio dei Luoghi e vie della fede in provincia di Lecco e la Linea Cadorna, il Parco culturale integrato valorizza la linea di fortificazioni realizzata dal Generale Cadorna, che si estende per 240 km dalla sponda lombarda del lago Maggiore al Pizzo del Diavolo attraverso le province di Varese, Como, Lecco, Sondrio, Bergamo e lungo il confine italo-svizzero;
- biblioteche e luoghi della cultura e: quasi ogni comune lombardo dispone di almeno una biblioteca pubblica con un totale di oltre 1300 biblioteche attive. A queste si aggiungono gallerie d'arte contemporanea, di fondazioni culturalmente attive, di associazioni culturali.

(Fonte: https://www.regione.lombardia.it/wps/portal/istituzionale/HP/scopri-la-lombardia/cultura-e-tradizione/i-siti-unesco)

3. Elementi di attenzione

Parchi geominerari

SI rimanda al capitolo "7. Parchi Geominerari" della proposta di PRV per l'approfondimento della tematica.

I siti minerari dismessi valorizzati in Lombardia

SI rimanda al capitolo "8. I siti minerari dismessi valorizzati in Lombardia e i Parchi geominerari" della proposta di PRV per l'approfondimento della tematica.

4. Fonti e banche dati

- GeoPortale di Regione Lombardia (aree protette, basi ambientali sulla pianura e basi geoambientali, SIBA -Sistema Informativo Beni Ambientali)
- Piano Paesaggistico Regionale (PPR), 2010 Regione Lombardia
- Progetto di integrazione del PTR si sensi della l.r. 31/14, 2018, Regione Lombardia con FLA
- Sistema Informativo Regionale dei beni culturali – SIRBeC (http://www.lombardiabeniculturali.it/sirbec/)
- www.regione.lombardia.it/wps/portal/istituzionale/HP/scopri-la-lombardia/cultura-e-tradizione/i-siti-unesco
- www.unesco.it/it/ItaliaNellUnesco/Detail/188

INQUINAMENTO ACUSTICO

1. Inerenza della componente con il PRV

Si ritiene la componente non direttamente interessata dalla programmazione in oggetto.

2. Descrizione della componente e possibili interazioni con gli ATIM

Inquinamento acustico

Gli studi a cura dell'Organizzazione Mondiale della Sanità (OMS) documentano gli effetti del rumore sulla salute umana, riconoscendone la gravità e indicando che l'esposizione al rumore ambientale registra in Europa una tendenza in crescita rispetto ad altri fattori di stress.
Il territorio regionale, fortemente antropizzato sia in termini di urbanizzazione che di infrastrutturazione, presenta problematiche legate al rumore, le cui principali sorgenti sono il traffico veicolare e aeroportuale, oltreché le attività produttive e commerciali. Queste ultime fonti sono connesse in particolar modo alla percezione del disturbo da parte della popolazione: negli ultimi anni, le segnalazioni più frequenti agli enti competenti riguardano soprattutto tali attività (61% sul totale delle sorgenti controllate sono relative alle attività commerciali e di servizio, il 28% alle attività produttive).

Percentuale di siti controllati con superamento dei limiti 2009 - 2018

Fonte "Dati e Indicatori" ARPA (https://www.arpalombardia.it/Pages/Indicatori/2018/Rumore/Percentuale-siti-superamento-limiti-rumore-2018.aspx?tipodati=0&tema=Rumore&sottotema=Sottotema%20Ambientale&anno=2018&ordine=1)

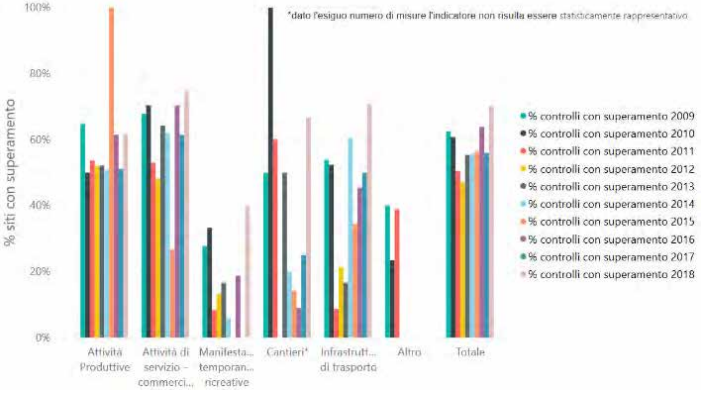

A livello europeo strade, ferrovie ed aeroporti costituiscono le principali sorgenti di rumore ambientale, sia in termini di numero di persone esposte e di livello di disturbo lamentato. In base ai dati disponibili, la sorgente più importante è rappresentata dal traffico veicolare, diffuso e percepibile in tutte le ore della giornata: in Lombardia si trovano alcune tra le più trafficate arterie stradali del Paese, ad esempio la A1 Milano-Bologna (5829 milioni veicoli*km) e la A4 Milano-Brescia (3853 milioni veicoli*km). A seguire si trova il rumore legato alle ferrovie, mentre il rumore aeroportuale è considerato il più disturbante, nonostante riguardi un numero più limitato di persone, residenti nelle vicinanze degli aeroporti. In Lombardia sono localizzati tre importanti aeroporti, Malpensa, Linate e Orio al Serio con un numero di movimenti superiore ai 50.000 all'anno, e il più piccolo di Montichiari. Il traffico aeroportuale di Malpensa, dopo i livelli massimi del 2006 e 2007 ha subito un calo in seguito alla crisi economica del 2008 e al de-hubbing da parte di Alitalia. A partire dal 2016 il traffico ha ripreso ad aumentare con un incremento annuale sempre più marcato. Per quanto riguarda Linate, nell'ultimo decennio si osserva un numero di voli sostanzialmente costante, mentre l'aeroporto di Orio al Serio è in continua crescita. L'impronta acustica, che dipende, tra l'altro, dall'entità del traffico aereo, viene stimata annualmente da ARPA per gli aeroporti di Malpensa, Linate e Orio al Serio utilizzando un apposito modello di simulazione. Vengono calcolati i livelli di rumore in termini di Livello di Valutazione aeroportuale (LVA), il parametro previsto dalla normativa per la descrizione del rumore prodotto dagli aerei. A tale scopo si utilizzano i dati reali (tracciati radar) delle tre settimane a maggior traffico dei periodi primaverile (febbraio-maggio), estivo (giugno-settembre) e invernale (ottobre-gennaio). Le curve di isolivello così calcolate sono consultabili nelle pagine dedicate ai tre aeroporti sul sito web di ARPA Lombardia al link: http://www.arpalombardia.it/Pages/Infrastrutture-di-trasporto/Aeroporti.aspx.

Andamento traffico aereo - 2000-2018

Fonte "Dati e Indicatori" ARPA (https://www.arpalombardia.it/Pages/Indicatori/2018/Rumore/Traffico-aeroportuale-2018.aspx?tipodati=0&tema=Rumore&sottotema=Sottotema%20ambientale&ordine=1)

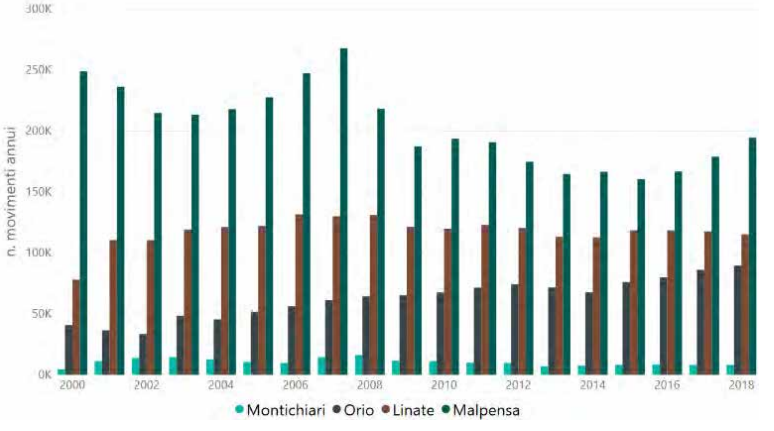

La valutazione complessiva della componente è schematizzata graficamente nel Rapporto dello stato dell'ambiente di ARPA, periodo di riferimento 2018.

(Fonte: https://www.arpalombardia.it/Pages/RSA/Rumore.aspx)

3. Elementi di attenzione

In termini di possibili ricadute future nel momento dell'attuazione dei progetti di valorizzazione, si ritiene minima la possibilità di incremento dell'inquinamento acustico.

4. Fonti e banche dati

- Rapporto dello stato dell'ambiente di ARPA, periodo di riferimento 2018
  https://www.arpalombardia.it/Pages/RSA/Rumore.aspx
- "Dati e Indicatori" ARPA
  https://www.arpalombardia.it/Pages/Indicatori/2018/Rumore/Percentuale-siti-superamento-limiti-rumore-2018.aspx?tipodati=0&tema=Rumore&sottotema=Sottotema%20ambientale&ordine=1
  https://www.arpalombardia.it/Pages/Indicatori/2018/Rumore/Traffico-aeroportuale-2018.aspx?tipodati=0&tema=Rumore&sottotema=Sottotema%20ambientale&ordine=1

RIFIUTI

1. Inerenza della componente con il PRV

Si ritiene la componente non direttamente interessata dalla programmazione in oggetto.

2. Descrizione della componente e possibili interazioni con gli ATIM

Produzione e raccolta rifiuti urbani

Per il dettaglio relativo alla produzione e raccolta di rifiuti urbani relativamente all'ultima annualità disponibile, 2018, si rimanda alla "Relazione Produzione e Gestione dei Rifiuti in Regione Lombardia – 1 Rifiuti urbani dati 2018" di ARPA.

(Fonte: http://ita.arpalombardia.it/ITA/servizi/rifiuti/grul/estrifiuti2018.asp).

Si sottolinea che il D.M. 26 maggio 2016 "Linee guida sul calcolo della percentuale di raccolta differenziata dei rifiuti urbani" ha definito i criteri e il metodo da utilizzarsi a livello nazionale per il calcolo della percentuale di raccolta differenziata, introducendo novità di rilievo che hanno di fatto modificato notevolmente quelli utilizzati in precedenza da Regione Lombardia. Con DGR n. 6511 del 21.04.2017, Regione Lombardia ha recepito integralmente tali linee guida oltre ai contenuti di due note di chiarimento da parte del Ministero, specificando che sarebbero state applicate per la prima volta a partire dalle elaborazioni dei dati relativi all'anno 2017.
Di seguito, si sintetizzano le considerazioni principali relative all'anno 2018 e al confronto con l'annualità precedente.

Nel 2018 la produzione totale dei rifiuti urbani (RU) in Regione Lombardia è stata pari a 4.816.332 tonnellate, con un aumento di +2,8% rispetto alle 4.684.043 tonnellate del 2017.
Anche il dato regionale di produzione pro-capite di rifiuti urbani è aumentato, raggiungendo nel 2018 i 478,7 kg/ab*anno (1,31 kg/ab*giorno), con un incremento pari a +2,6% rispetto al dato 2017 (466,7 kg/ab*anno; 1,28 kg/ab*giorno). Sono state raccolte in maniera differenziata 3.409.356 tonnellate di rifiuti, con un aumento di ben +4,5% rispetto all'anno precedente quando, a causa anche della diminuzione di produzione totale, l'aumento era stato di solo +0,4% (3.262.786 t). Inoltre, la percentuale di recupero complessivo (tra materia ed energia) è stata pari a 83,9% rispetto al quantitativo prodotto di rifiuti urbani (calcolato secondo il metodo precedente che si ritiene più in linea con quanto previsto dalla normativa comunitaria), in diminuzione rispetto al 2017 (85,0%).
Infine, sono state smaltite direttamente in discarica 27.158 tonnellate di rifiuti urbani non differenziati (corrispondenti a circa lo 0,6% del totale dei rifiuti urbani), in leggero aumento rispetto al 2017, quando ne erano state smaltite 22.981tonnellate (pari allo 0,5% del totale dei rifiuti urbani indifferenziati).

RIFIUTI URBANI - Regione LOMBARDIA anno 2018 - DM 26 MAGGIO 2016

Fonte ARPA, http://ita.arpalombardia.it/ITA/servizi/rifiuti/grul/estrifiuti2018.asp

PRODUZIONE PRO-CAPITE

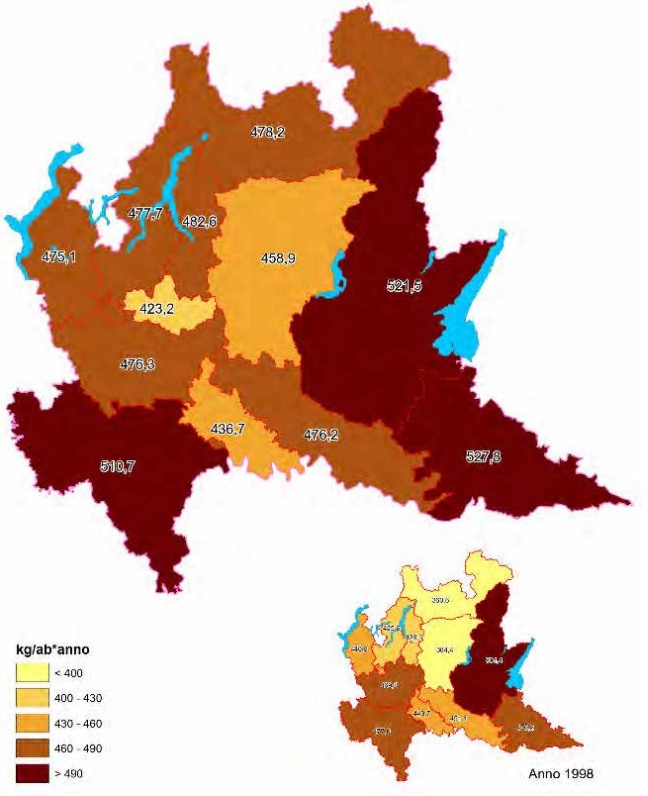

RACCOLTA DIFFERENZIATA

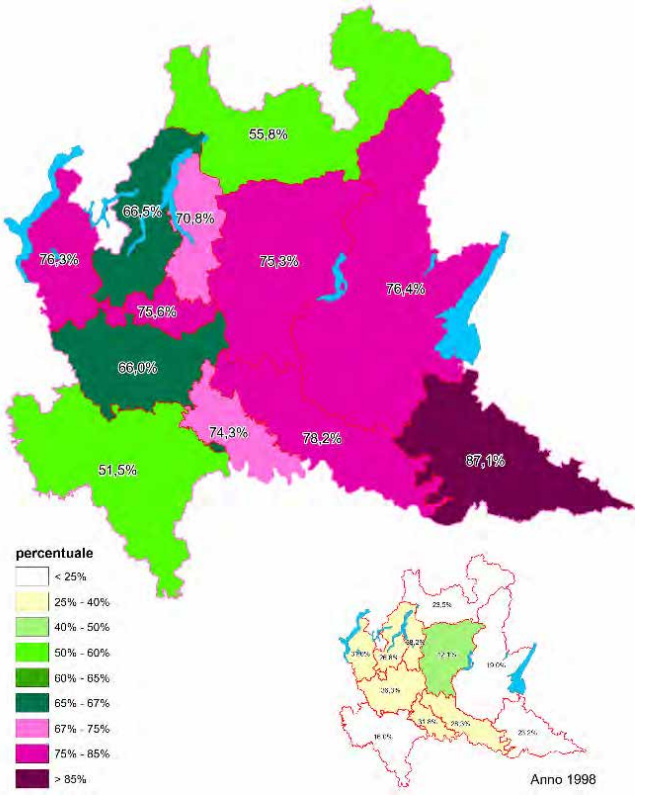

Rifiuti speciali

Per il dettaglio relativo ai rifiuti speciali relativamente all'ultima annualità disponibile, 2017, si rimanda alla "Relazione Produzione e Gestione dei Rifiuti in Regione Lombardia – 2 Rifiuti speciali dati 2017" di ARPA.

(Fonte: http://ita.arpalombardia.it/ITA/servizi/rifiuti/grsl/estrifiutispec2017.asp).

La produzione totale dei rifiuti speciali in Regione Lombardia nel 2017è stata pari a 17.944.836 t, con un aumento percentuale pari a +6,8% rispetto al 2016, la cui produzione è stata pari a 16.800.703 t (non sono conteggiati i rifiuti non pericolosi derivanti da attività di costruzione e demolizione, c.d. "inerti da C&D"). A livello nazionale si è registrata una produzione totale pari a 82.783.902 t (esclusi rifiuti non pericolosi da C&D), con un incremento rispetto al 2016 (81.593.700 tonnellate) pari a +1,7% (fonte elaborazioni ISPRA). La Lombardia rappresenta quindi circa un quinto dell'intera produzione nazionale di Rifiuti Speciali.
I rifiuti non pericolosi ammontano a 15.025.525 t, in aumento del +7,1% rispetto al 2016 (14.024.797 t), mentre i rifiuti pericolosi ammontano a 2.919.310 t, in aumento del +5,2% rispetto al 2016 (2.775.906 t).
Il quantitativo totale trattato nel corso dell'anno 2017 è stato pari a 42.148.000 t (con un incremento pari a +4,8% rispetto alle 39.879.944 t dell'anno precedente), di cui 35.405.611 t (+7,6%) di rifiuti non pericolosi e 6.742.389 t (-3,5%) di rifiuti pericolosi. Si rileva che i quantitativi di rifiuti recuperati sono aumentati mentre i quantitativi di rifiuti smaltiti hanno subito una diminuzione.
Nel corso degli anni il quantitativo dei rifiuti gestiti dagli impianti lombardi autorizzati ha avuto un trend sostanzialmente in crescita ed i quantitativi di rifiuti avviati a recupero sono aumentati in maniera costante con conseguente diminuzione di quelli destinati a smaltimento, conformemente alle previsioni delle direttive europee e della normativa statale di settore.

Andamento della gestione dei rifiuti speciali: totale, invio a recupero e invio a smaltimento 2002 – 2017

Fonte figura 27 "Relazione Produzione e Gestione dei Rifiuti in Regione Lombardia – 2 Rifiuti speciali dati 2017" di ARPA

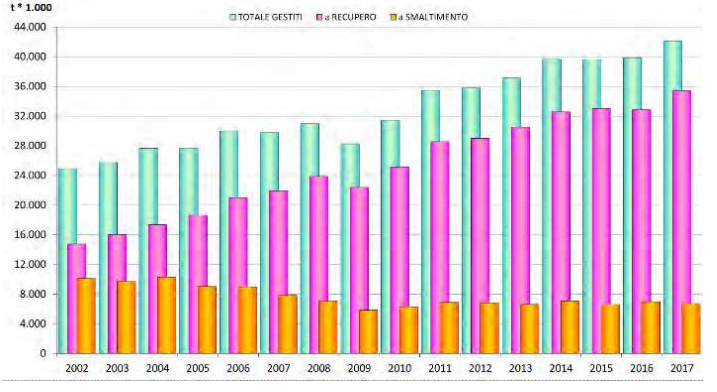

Smaltimento e recupero

Per il dettaglio relativo agli impianti di smaltimento e recupero relativamente all'ultima annualità disponibile, 2018, si rimanda alla "Relazione Produzione e Gestione dei Rifiuti in Regione Lombardia – 3 Impianti dati 2018" di ARPA.

(Fonte: http://ita.arpalombardia.it/ITA/servizi/rifiuti/ditr/dati-impianti-2018.asp).

Di seguito si riportano le cartografie relative alla localizzazione degli impianti di trattamento rifiuti presenti in Lombardia. Per un maggior dettaglio si rimanda alla "Relazione Produzione e Gestione dei Rifiuti in Regione Lombardia – 3 Impianti cartografia 2018" di ARPA.

(Fonte: http://ita.arpalombardia.it/ITA/servizi/rifiuti/ditr/dati-impianti-2018.asp).

Localizzazione Principali tipologie impianti trattamento rifiuti impianti - anno 2018

Fonte Relazione Produzione e Gestione dei Rifiuti in Regione Lombardia, Allegato 3 – Impianti cartografia 2018

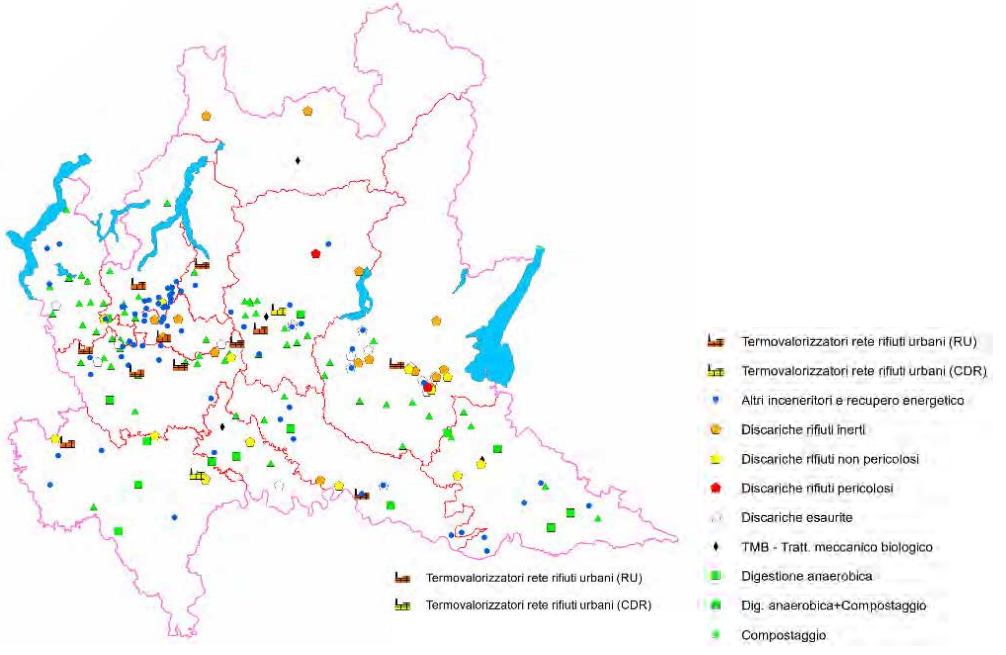

3. Elementi di attenzione

In termini di possibili ricadute future nel momento dell'attuazione dei progetti di valorizzazione, si ritiene minima la possibilità di aumento della produzione di rifiuti.

4. Fonti e banche dati

- Relazione Produzione e Gestione dei Rifiuti in Regione Lombardia – 1 Rifiuti urbani dati 2018" di ARPA (http://ita.arpalombardia.it/ITA/servizi/rifiuti/grul/estrifiuti2018.asp)
- "Relazione Produzione e Gestione dei Rifiuti in Regione Lombardia – 2 Rifiuti speciali dati 2017" di ARPA
- "Relazione Produzione e Gestione dei Rifiuti in Regione Lombardia – 3 Impianti dati 2018" di ARPA
- "Relazione Produzione e Gestione dei Rifiuti in Regione Lombardia – 3 Impianti cartografia 2018" di ARPA (https://www.arpalombardia.it/Pages/Rifiuti/Rifiuti.aspx)

ENERGIA

1. Inerenza della componente con il PRV

Si ritiene la componente non direttamente interessata dalla programmazione in oggetto.

2. Descrizione della componente e possibili interazioni con gli ATIM

Consumi

Per quanto riguarda il contesto energetico regionale, si fa riferimento ai dati riportati sul sito http://www.energialombardia.eu per l'anno 2017, di cui di seguito gli stralci fondamentali.

"Tra i settori d'uso finali (industria, civile, trasporti e agricoltura) il settore civile detiene la quota preponderante dei consumi con circa il 44% dei consumi totali, pari a quasi 11 milioni di tep. Due terzi dei consumi civili sono da attribuire al comparto residenziale e un terzo al comparto terziario. Il settore industriale incide per il 29% (circa 7 milioni di tep) sui consumi totali, mentre quello dei trasporti per circa il 27% (6,5 milioni di tep). L'agricoltura rimane sempre sotto il 2% con circa 400.000 tep consumati."

Consumi finali di energia in Lombardia nel 2017

Suddivisione per settore **Suddivisione per vettore**

Fonte Consumi di energia finale per settore e vettore http://www.http://www.energialombardia.eu/consumi_usi_finali

"Analizzando i consumi negli usi finali per singolo vettore, il gas naturale conferma il proprio ruolo dominante sul territorio regionale con oltre 8,5 milioni di tep, quota che rappresenta poco più del 35% dei consumi regionali negli usi finali. L'energia elettrica negli usi finali arriva al 23,5%, con un peso particolarmente significativo nei comparti terziario (poco meno del 50%) e industriale (circa 40%). I prodotti petroliferi pesano per circa il 26%. Il gasolio è il combustibile più consumato nel settore dei trasporti, con circa 3,7 milioni di tep. Il consumo di benzina si attesta a circa 1,7 milioni di tep. Le fonti rinnovabili coprono poco più dell'8% dei consumi termici". "Il trend dei consumi energetici finali in Lombardia tra il 2000 e il 2017 registra una sostanziale stabilità, con un incremento pari allo 0,3%. L'andamento dei consumi energetici è dovuto in parte alle dinamiche

economiche che hanno investito la Lombardia come l'intera Europa, ma anche alla stagionalità dei consumi termici che risultano ancora determinanti. L'andamento dei consumi evidenzia almeno tre periodi differenti: tra il 2000 e il 2006 i consumi sono saliti costantemente con una media dello 0,8% annuo (complessivamente circa del 5%); a partire dal 2006 sono calati del 3% fino al 2009, per poi registrare l'impennata nel 2010 con incremento del 6% rispetto all'anno precedente; dall'anno 2011 al 2014 si registra un calo del 7,8%, per poi risalire del 5,5% al 2015 e rimanere stabili nel 2016 e 2017."

Trend di consumi di energia negli usi finali in Lombardia nel periodo 2000 – 2017

Fonte I trend dei consumi 2000-2017, http://www.energialombardia.eu/contesto_energetico

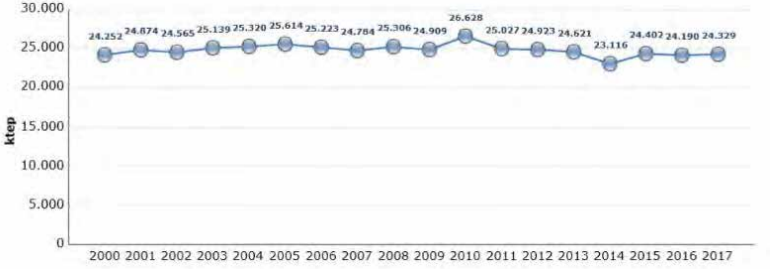

"Il settore più energivoro è quello civile, che comprende sia il terziario (i consumi degli uffici, delle scuole, delle strutture commerciali…) sia il residenziale (i consumi delle abitazioni). I due sottosettori presentano un trend nettamente diverso.
Il terziario denota un andamento in costante aumento tra il 2000 e il 2010, con un incremento complessivo del 36,3%; a partire da tale anno i consumi del settore si attestano su valori pressoché costanti.
Il residenziale, invece, denota un andamento oscillante legato alle condizioni meteo climatiche: il picco di consumi del settore è stato registrato nel 2010 (+13% rispetto al 2000), mentre il valore più basso è quello del 2014 (-9% rispetto al 2000).
Il settore industriale ha subìto il ribasso più accentuato: meno 18 punti percentuale dal 2000. La contrazione dei consumi del settore si è evidenziata nel 2009 (circa -13% rispetto al 2008); dopo una breve ripresa nel 2010 l'industria lombarda ha registrato solamente performance negative in termini di consumi finali. Il settore dei trasporti ha presentato nel periodo 2000-10 un andamento in crescita (18,6%), mentre nel 2011 ha registrato un drastico calo dei consumi con un meno 10,5%. Da allora i consumi, sebbene in crescita rispetto al 2011, non sono più risaliti ai livelli toccati nella seconda metà del decennio scorso. (…)
Tra le fonti fossili il gas naturale (primo vettore in Lombardia con il 35% degli usi energetici finali) registra un andamento sensibilmente influenzato dalle condizioni meteorologiche annuali per cui a fronte di inverni più freddi corrispondono maggiori consumi di gas per il riscaldamento (andamento tipico dei consumi del settore civile, in particolare del residenziale). Il consumo nel 2017 è inferiore del 5% rispetto ai consumi del 2010 e la tendenza – al netto delle forti oscillazioni annuali – appare in diminuzione.
I prodotti petroliferi hanno registrato una decrescita sensibile a partire dal 2009: la flessione al 2017 rispetto al 2000 è pari all'8% per il gasolio e di oltre il 30% per la benzina. In crescita il gpl i cui volumi di consumo sono però pari a un decimo del gasolio.
Stazionari gli usi finali (industria) di carbone e gas di processo, i cui consumi sono invece in diminuzione nelle trasformazioni in energia elettrica e calore per usi centralizzati. I consumi di energia elettrica sono complessivamente aumentati di circa il 10%; nell'andamento crescente di questo

vettore si registra però un significativo calo dei consumi rispetto all'anno 2009 ("l'anno della crisi") e una lieve flessione tra gli anni 2012-2014. I consumi nel 2017 rimangono inferiori del 2% al massimo del periodo (registrato nel 2008)."

Consumi di energia negli usi finali in Lombardia dal 2000 al 2017: suddivisione per settore

Fonte I trend dei consumi 2000-2017 per settore e vettore, www.energialombardia.eu/trend_settori

Consumi di energia negli usi finali in Lombardia dal 2000 al 2017:
focus su gas naturale, energia elettrica, prodotti petroliferi, carbone

Fonte I trend dei consumi 2000-2017 per settore e vettore, http://www.energialombardia.eu/trend_settori_vettori i

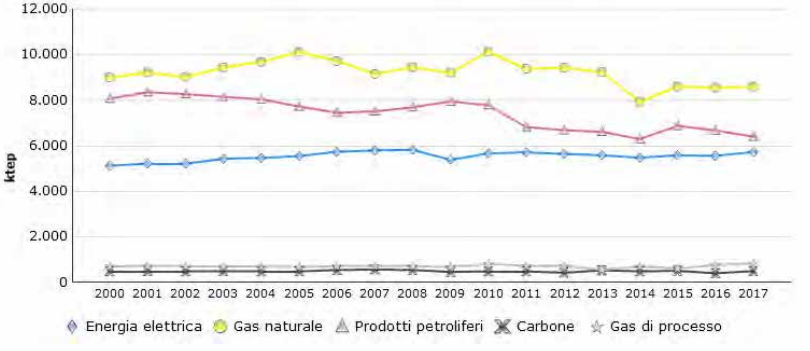

Inquinamento luminoso

La D.G.R. n. 2611 dell'11.12.2000, "Aggiornamento dell'elenco degli osservatori astronomici in Lombardia e determinazione delle relative fasce di rispetto", definisce le fasce di rispetto degli osservatori astronomici presenti Lombardia.

Estratto Allegato A Quadro d'insieme degli osservatori astronomici sul territorio lombardo

Fonte D.G.R. n. 2611 dell'11.12.2000, "Aggiornamento dell'elenco degli osservatori astronomici in Lombardia e determinazione delle relative fasce di rispetto"

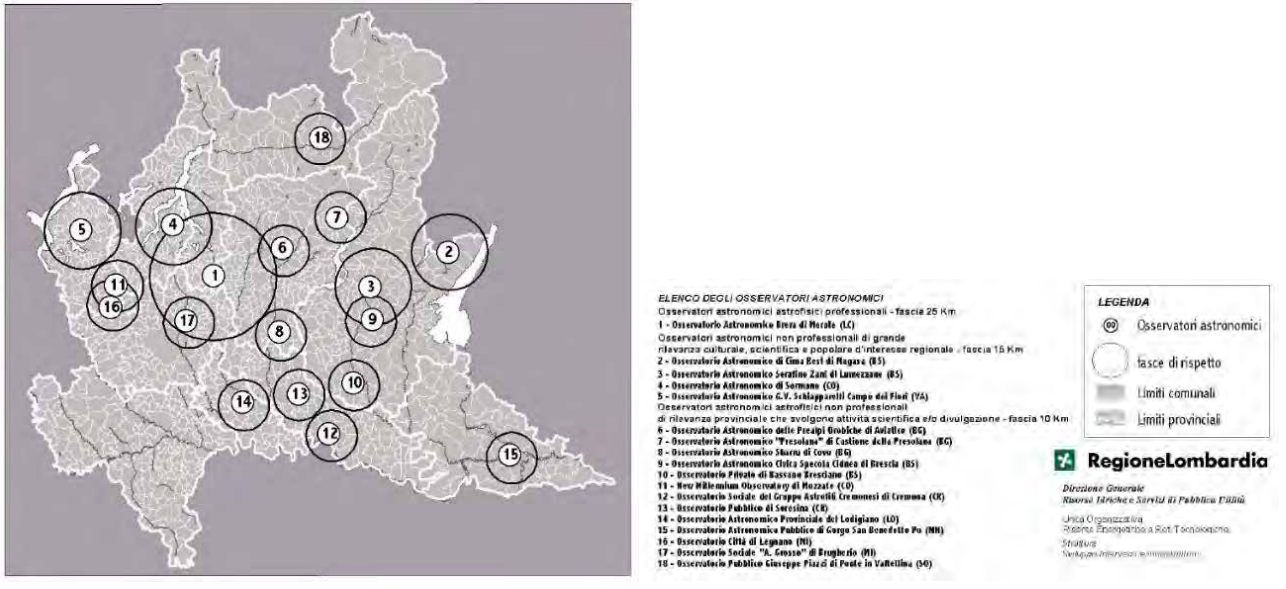

3. Elementi di attenzione

In termini di possibili ricadute future nel momento dell'attuazione dei progetti di valorizzazione, si ritiene minima la possibilità di aumento dei consumi energetici.

Per quanto riguarda l'inquinamento luminoso, i presumibili danni provocati agli uccelli e in particolare ai chirotteri, nello specifico della valorizzazione dei siti minerari dismessi, possono essere identificati in:

- disturbo nel volo di migrazione,

- alterazione dei ritmi sonno-veglia;
- alterazioni sulle abitudini di vita e di caccia degli animali notturni.

Per quanto riguarda le potenziali interferenze sulla fauna dei sistemi di illuminazione esterna nel momento dell'attuazione dei progetti di valorizzazione, la l.r. 5 ottobre 2015 n. 31 ha specificamente considerato questa tematica; si segnala a riguardo in particolare il principio espresso dall'art. 3, comma 7: "*Gli apparecchi destinati dall'illuminazione esterna non devono costituire elementi di disturbo per gli utenti della strada, per le abitazioni e le proprietà private né illuminare siti naturali o artificiali, qualora ciò confligga con le disposizioni di tutela delle specie e degli habitat sancite dalla direttiva 92/43/CEE del Consiglio del 21 maggio 1992 relativa alla conservazione degli habitat naturali e semi-naturali e della flora e della fauna selvatiche, dalla direttiva 2004/35/CE del Parlamento europeo e del Consiglio del 21 aprile 2004 sulla responsabilità ambientale in materia di prevenzione e riparazione del danno ambientale, dalla direttiva 2008/99/CE del Parlamento europeo e del Consiglio del 19 novembre 2008 sulla tutela penale dell'ambiente e dalla direttiva 2009/147/CE del Parlamento europeo e del Consiglio del 30 novembre 2009 concernente la conservazione degli uccelli selvatici, nonché dalle relative norme di recepimento statali e regionali, fatte salve le deroghe previste dalle norme stesse*".
Inoltre, sarà da considerare l'eventuale appartenenza alla fascia di rispetto degli osservatori astronomici ai sensi della D.G.R. n. 2611 dell'11.12.2000.

4 Fonti e banche dati

- www.energialombardia.eu
- D.G.R. n. 2611 dell'11.12.2000 "Aggiornamento dell'elenco degli osservatori astronomici in Lombardia e determinazione delle relative fasce di rispetto"

RADIAZIONI IONIZZANTI e NON IONIZZANTI

1. Inerenza della componente con il PRV

Si ritiene la componente non direttamente interessata dalla programmazione in oggetto.

2. Descrizione della componente e possibili interazioni con gli ATIM

Inquinamento da radiazioni ionizzanti

Gli esseri viventi sono da sempre costantemente esposti alla radioattività naturale sia di origine extraterrestre (raggi cosmici provenienti dalle stelle) che terrestre (rocce, minerali, acque), fortemente variabile in relazione alla conformazione geologica delle diverse aree. A questa componente naturale si aggiunge una componente artificiale.
In Lombardia è attivo il monitoraggio di determinate sorgenti di potenziale rischio ambientale e sanitario, affidato ad ARPA in collaborazione col sistema sanitario regionale, il cui scopo è evidenziare eventuali stati di contaminazione. Vi è inoltre un sistema di controllo relativo al complesso tema della presenza di radioattività nei materiali metallici e di recupero di cui tratta l'art. 157 del D.lgs. 230/95 e della giacenza nelle aziende del territorio lombardo di prodotti radiocontaminati o di materiali derivanti dalla bonifica degli insediamenti produttivi colpiti dai fenomeni che proprio l'art. 157 si propone di prevenire.

La radioattività terrestre rappresenta la componente naturale che, in condizioni normali, contribuisce maggiormente alla radioattività ambientale in particolare con il Radon: gas incolore ed inodore, inquinante *indoor*, che si fissa alla polvere nell'aria che viene respirata e arriva a depositarsi nei bronchi. Le sorgenti primarie sono suolo, rocce, materiali da costruzione, falde acquifere. Fuoriuscendo da tali matrici, si disperde e si diluisce all'aperto, mentre in ambienti chiusi può accumularsi, raggiungendo a volte concentrazioni elevate, soprattutto in cantine, seminterrati e piani bassi, specie se mal ventilati.
La Regione Lombardia, nel 2004, ha svolto sull'intero territorio regionale una campagna di misura per l'individuazione delle aree ad elevata probabilità di alte concentrazioni di Radon (Radon *prone areas*), come previsto dal D.lgs. 241/00.
In media, la concentrazione di Radon *indoor* misurata è pari a 124 Bq/mc e i valori più elevati di concentrazione sono stati riscontrati nella parte settentrionale e montuosa, nelle province di Sondrio, Bergamo, Varese, Brescia e Lecco, confermando lo stretto legame tra la presenza di Radon e le caratteristiche geologiche del territorio.

Tra le mappature possibili relative al rischio di esposizione al gas Radon, si riporta quella relativa alla probabilità che una generica abitazione a piano terra abbia una concentrazione di radon superiore a 200 Bq/mc, livello ritenuto significativo.

Probabilità che un'abitazione a piano terra abbia concentrazione di radon superiore a 200 Bq/mc

Fonte http://www.arpalombardia.it/Pages/Radioattivita/Radon/Mappatura%20del%20rischio.aspx?firstlevel=Radon

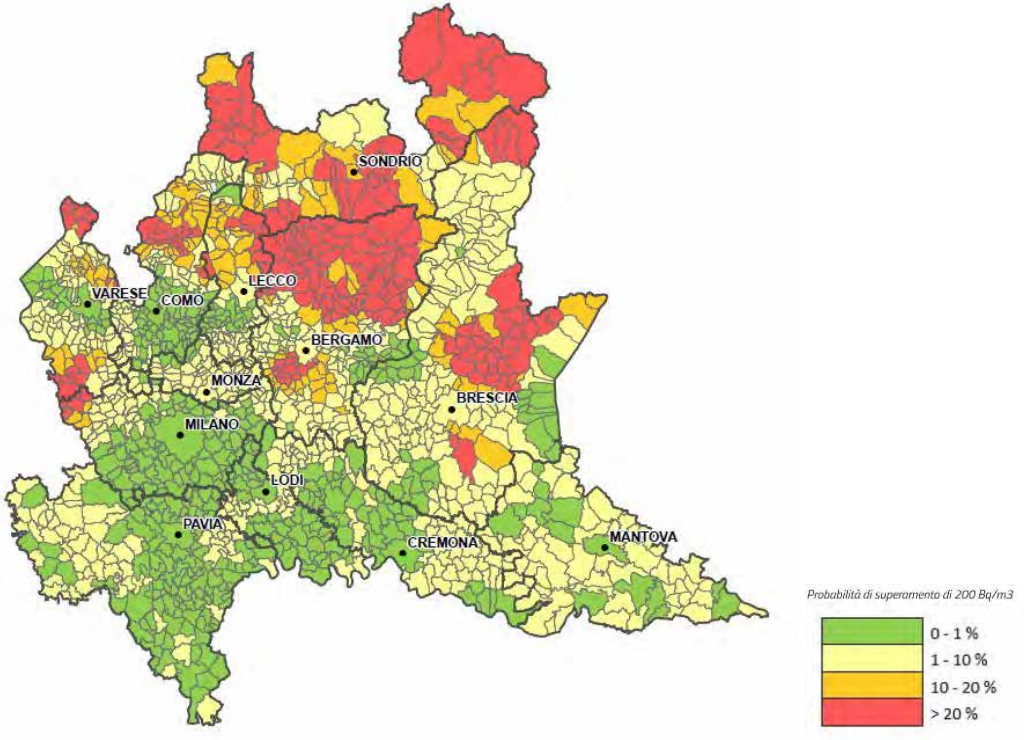

Inquinamento da radiazioni non ionizzanti

Come per le radiazioni ionizzanti, anche per le radiazioni non ionizzanti è presente un fondo naturale (campi elettromagnetici) dovuto ad emissioni del sole, della Terra stessa e dell'atmosfera, mentre l'apporto legato alle attività umane deriva dallo sviluppo tecnologico conseguente all'utilizzo dell'elettricità, con l'introduzione di apparati sorgente di campo elettromagnetico di entità dipendente dalle caratteristiche tecniche e di funzionamento.
Questo ha portato con sé un aumento dell'attenzione per i potenziali rischi sanitari e di impatto sull'ambiente delle radiazioni non ionizzanti, creando l'esigenza di sorveglianza e controllo del campo elettrico (V/m), e/o del campo magnetico (microTesla) in luoghi in cui vi sia permanenza di persone.
Le principali sorgenti tecnologiche in ambiente esterno per l'alta frequenza sono gli impianti per le telecomunicazioni e per la radiotelevisione: i primi sono le stazioni radio-base (SRB) per la telefonia cellulare, che diffondono il segnale in aree limitate ed hanno potenza di entità ridotta (diffusi quindi in modo capillare soprattutto in ambito urbanizzato), mentre gli impianti radiotelevisivi, per lo più localizzati in aree isolate al di fuori dei centri urbanizzati, diffondono il segnale su aree più vaste e potenze emissive più elevate. Le sorgenti di campo a bassa frequenza sono, invece, il complesso delle linee e delle cabine elettriche, i videoterminali e gli elettrodomestici, ovvero tutti gli apparecchi alimentati dalla corrente elettrica.
Dalla vigilanza e controllo dei limiti e dei valori di attenzione per la protezione della popolazione dall'esposizione ai campi elettrici, magnetici ed elettromagnetici di ARPA, a fronte di un leggero incremento del numero di impianti di telefonia mobile nel 2017 rispetto all'anno precedente, la densità di potenza sul territorio è mediamente rimasta uguale, a parte un aumento nel territorio della provincia di Monza Brianza e Milano connesso alla diffusione della tecnologia LTE, il sistema di telefonia di quarta generazione che ha richiesto modifiche sostanziali degli impianti. Sono aumentati i siti in prossimità dei quali i valori di campo elettromagnetico, stimati attraverso simulazioni, si avvicinano al valore di attenzione definito dalla normativa vigente.

Distribuzione delle stazioni radiobase e degli impianti radiotelevisivi - 2017

Fonte https://www.arpalombardia.it/Pages/RSA/NIR.aspx

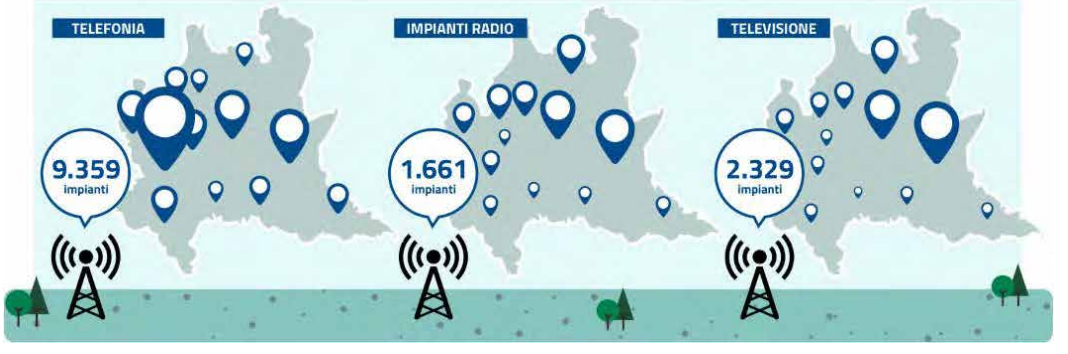

Per la distribuzione e localizzazione aggiornata delle antenne con frequenza compresa nell'intervallo 100 kHz -300 GHz si rimanda al Catasto regionale degli impianti fissi di telecomunicazione e radiotelevisione - CASTEL (istituito dall'art. 5 della l.r. 11/2001 "Norme sulla protezione ambientale dall'esposizione a campi elettromagnetici indotti da impianti fissi per le telecomunicazioni e la radiotelevisione") al link: http://castel.arpalombardia.it/castel/.

Le maggiori sorgenti a bassa frequenza sono gli elettrodotti (linee elettriche, sottostazioni e cabine di trasformazione), la cui estensione in termini di km in Lombardia è molto elevata: nelle aree circostanti la loro locazione producono un campo elettromagnetico proporzionale alla tensione e alla corrente circolante. Per tale motivo nella pianificazione territoriale è necessario indicare la presenza di linee elettriche: gli edifici in cui è prevista la permanenza di persone superiore alle 4 ore, devono essere localizzati al di fuori delle fasce di rispetto previste. Negli ultimi 10 anni i dati raccolti registrano di fatto un sostanziale rispetto dei limiti e l'estensione delle linee elettriche non è aumentata in modo rilevante.
La maggior parte della rete elettrica della Lombardia è costituita da linee a media e bassa tensione (<40 kV), che rappresentano lo stadio finale del processo di produzione, trasmissione e distribuzione dell'energia elettrica e che si presentano, dunque, con una densità sul territorio nettamente superiore rispetto alle linee a tensione più elevata.

Consistenza delle linee elettriche in Lombardia - 2016

Fonte "Dati e Indicatori" ARPA (https://www.arpalombardia.it/Pages/Indicatori/Estensioni-linee-elettriche-2016.aspx?tipodati=0&tema=Radiazioni%20non%20ionizzanti%20%28NIR%29&sottotema=Sottotema%20ambientale&ordine=1)

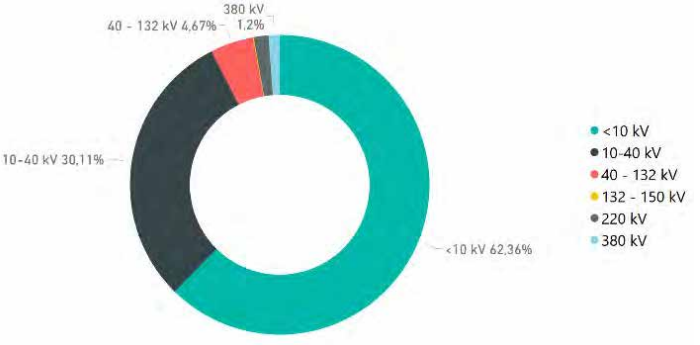

3. Elementi di attenzione

In termini di possibili ricadute future nel momento dell'attuazione dei progetti di valorizzazione, per l'eventuale presenza di radon per livelli superiori alla norma nelle gallerie oggetto di valorizzazione, le operazioni di messa in sicurezza (secondo la normativa vigente) prevedono la garanzia di ventilazione anche naturale al fine di assicurare livelli accettabili di permanenza degli operatori e dei visitatori.

Si sottolinea, infatti, che gli ambienti di lavoro sono soggetti alla normativa nazionale attualmente in vigore: D.lgs. 230/1995 (come modificato dal D.lgs. 241/2000) "Attuazione della direttiva 96/29 EURATOM in materia di protezione sanitaria della popolazione e dei lavoratori contro i rischi derivanti dalle radiazioni ionizzanti", il capo III-bis considera l'esposizione dei lavoratori o del pubblico a sorgenti di radioattività naturale, tra cui il radon e richiede il controllo e il contenimento della concentrazione di radon nei seguenti luoghi di lavoro:

- tunnel, sottovie, catacombe, grotte, locali sotterranei;
- altri ambienti di lavoro situati in "zone a rischio radon";
- stabilimenti termali.

Il decreto stabilisce inoltre che la concentrazione media annua negli ambienti (1) e (2) deve essere inferiore a 500 Bq/mc.
Le modalità di esecuzione delle misure previste dalla normativa sono descritte nel documento "Linee guida per le misure di concentrazione di radon in aria nei luoghi di lavoro sotterranei" emanate dalla Conferenza dei Presidenti delle Regioni e delle Province Autonome nel 2003.
Le misure devono essere di durata annuale.

Qualora fossero previsti interventi edilizi che ricadono nelle fasce interessate da elettrodotti, si applicano le vigenti norme relative alle zone di rispetto, in particolare le prescrizioni dettate dal D.P.C.M. 08.07.2003 "Fissazione dei limiti di esposizione, dei valori di attenzione e degli obiettivi di qualità per la protezione della popolazione dalle esposizioni a campi elettrici, magnetici ed elettromagnetici generati a frequenze comprese tra 100 kHz e 300 GHz" e la fascia di rispetto dovrà essere calcolata con la metodologia definita dal D.M. 29 maggio 2008 "Approvazione della metodologia di calcolo per la determinazione delle fasce di rispetto per gli elettrodotti".

4. Fonti e banche dati

- "Dati e Indicatori" ARPA
- https://www.arpalombardia.it/Pages/Indicatori/Estensioni-linee-elettriche-2016.aspx?tipodati=0&tema=Radiazioni%20non%20ionizzanti%20%28NIR%29&sottotema=Sottotema%20ambientale&ordine=1
- www.arpalombardia.it/Pages/Radioattivita/Radon/Mappatura%20del%20rischio.aspx?firstlevel=Radon
- www.arpalombardia.it/Pages/RSA/NIR.aspx

MOBILITÀ E TRASPORTI

1. Inerenza della componente con il PRV

Si ritiene la componente non direttamente interessata dalla programmazione in oggetto.

2. Descrizione della componente e possibili interazioni con gli ATIM

Il sistema dei trasporti rappresenta una determinante ambientale tra le principali, generando pressioni significative tra le quali l'emissione di gas serra e altri inquinanti e di rumore, oltreché la frammentazione del territorio libero.
La Lombardia, in relazione alle caratteristiche e alla natura della sua struttura insediativa e produttiva nonché alla sua posizione geografica, è al centro di importanti flussi di attraversamento (tre corridoi europei).
Il riferimento principale per questa componente e per ogni ulteriore approfondimento è il Programma Regionale della Mobilità e dei Trasporti - PRMT (approvato con D.C.R. n. 1245 del 20.09.2016), strumento che delinea il quadro di riferimento dello sviluppo futuro delle infrastrutture e dei servizi per la mobilità di persone e merci in Lombardia e al Monitoraggio intermedio dello stesso.

Il Programma Regionale della Mobilità e dei Trasporti è stato costruito a partire da un lavoro di analisi della domanda di mobilità che ha anche prodotto una banca dati, quale la Matrice regionale Origine/Destinazione 2014, online sul portale Open Data: http://www.dati.lombardia.it.

Rete viabilistica e mobilità su gomma

Nel territorio regionale il trasporto su gomma rappresenta il modo prevalente per il movimento di passeggeri (più del 70% degli spostamenti totali) e merci (più del 90% degli spostamenti totali).
La rete viabilistica lombarda è costituita da più di 700 km di autostrade, da 1.000 km di strade statali, da più di 10.000 km di strade provinciali e da oltre 58.000 km di strade comunali (un terzo dei quali di tipo extraurbano).
Le Province con maggior dotazione infrastrutturale sono Lodi, Brescia e Pavia, mentre Lecco e Sondrio hanno dotazione nettamente inferiore, considerate anche le particolari condizioni orografiche.
I principali grandi progetti che andranno ad estendere il sistema viario lombardo sono la Pedemontana (in parte realizzata), la TEEM – Tangenziale Est Esterna di Milano e la BreBeMi – Brescia Bergamo Milano, queste ultime completamente realizzate.

Rete viabilistica

Figura 3.22 Classificazione funzionale della rete extraurbana

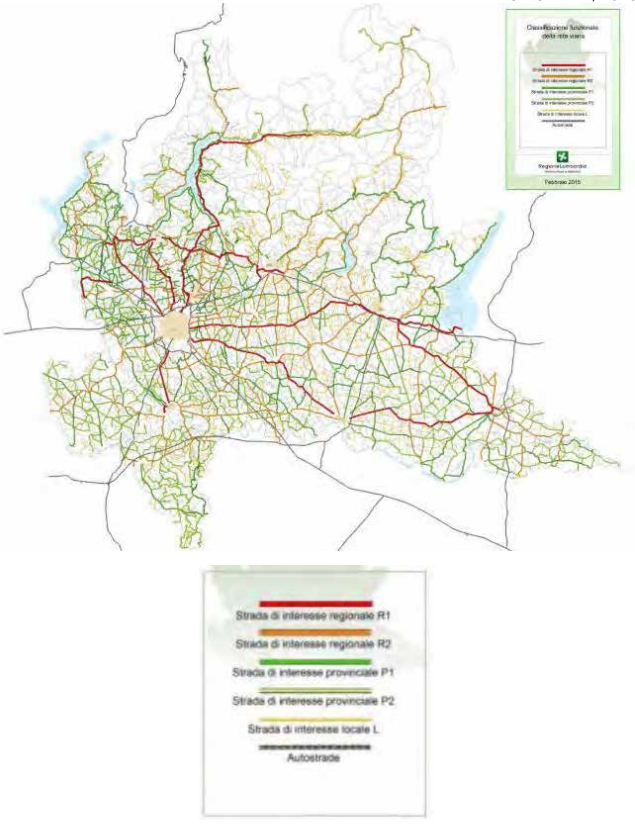

Figura 3.23 - Autostrade nazionali realizzate o di prossima realizzazione classificate per concessionaria

Fonte PRMT, 2016, Regione Lombardia

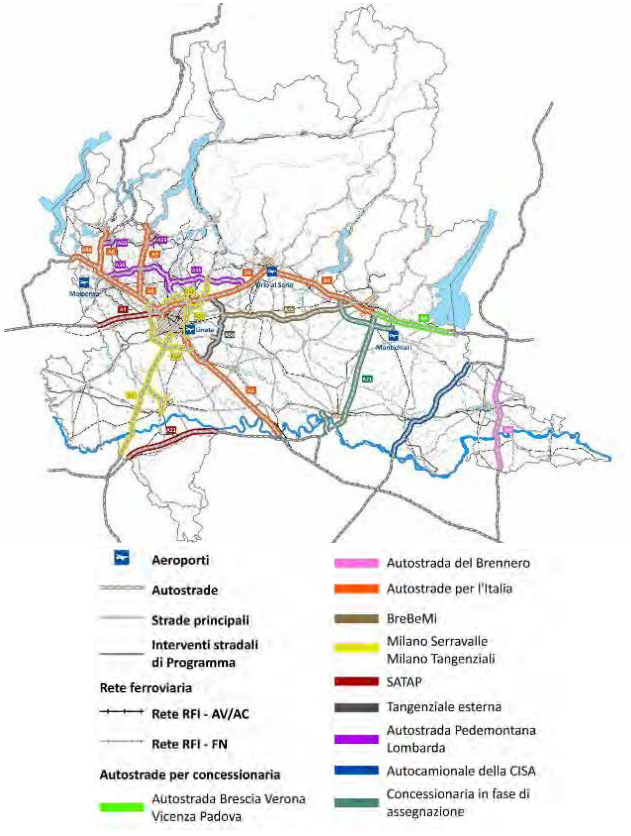

L'automobile e, in generale, il trasporto su gomma rappresentano il mezzo preferito per la quasi totalità delle esigenze di mobilità privata dei lombardi.

Tab. A 19 - Spostamenti passeggeri per modalità di trasporto e relativa ripartizione modale. Fonte modelli Regione Lombardia

Modalità di trasporto	2014		2016	
	Spost./giorno	Quota modale	Spost./giorno	Quota modale
Auto conducente	8.514.940	51,8%	8.854.851	51,5%
Auto passeggero	1.651.221	10,1%	1.694.953	9,9%
Moto	522.934	3,2%	530.755	3,1%
TPL ferro	1.458.550	8,9%	1.587.138	9,2%
TPL gomma	1.667.611	10,2%	1.783.216	10,4%
Bici	721.608	4,4%	746.990	4,3%
Piedi	1.725.599	10,5%	1.811.866	10,5%
Altro	166.414	1,0%	179.659	1,0%
TOTALE	**16.428.877**	**100,0%**	**17.189.428**	**100,0%**

Fig. A 13 – Ripartizione modale spostamenti dei passeggeri. Anno 2016

Fonte Relazione di monitoraggio intermedio del PRMT, 2019, Regione Lombardia e PoliS

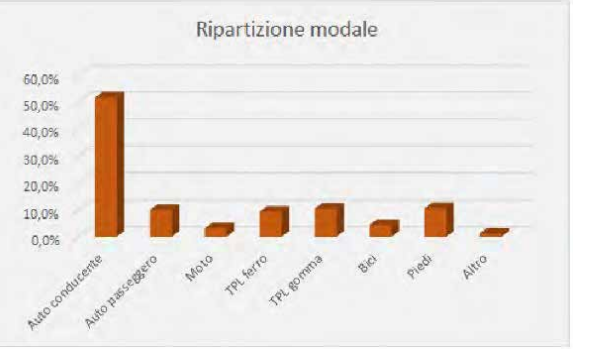

Car sharing e car pooling

Da dicembre 2010 è attivo il progetto E-vai di car sharing ecologico, gestito da TreNord e Sems (società di Ferrovie Nord). Il servizio è composto da oltre 50 punti di car sharing10 che mettono a disposizione vetture elettriche, o a basso impatto ambientale, in prossimità delle stazioni ferroviarie dei capoluoghi di provincia e presso i principali luoghi di interesse pubblico, quali i palazzi comunali, gli aeroporti e gli ospedali. Per quanto riguarda i servizi di car sharing in generale, la realtà più consistente e dinamica è quella di Milano, nella quale ad oggi sono attivi anche i seguenti servizi: GuidaMI, Car2go, Enjoy, EQ sharing e Twist. Sul territorio regionale sono inoltre attive diverse iniziative di car pooling gestite da aziende private. La maggior parte delle iniziative di car pooling si dota di piattaforme web che svolgono la funzione di mettere in contatto persone disponibili a condividere viaggi in automobile, non limitati necessariamente al territorio regionale.

Rete e mobilità ferroviaria

La disponibilità infrastrutturale ferroviaria si configura in prevalenza come struttura radiale: i collegamenti si diramano dalla città di Milano, polo attrattore contemporaneamente regionale e nazionale, verso i principali capoluoghi lombardi e le maggiori città del nord Italia.
La rete ferroviaria si estende in Lombardia per circa 2.000 km con un totale di 421stazioni. Di tale rete:

- - circa 320 km con 120 stazioni costituiscono la rete regionale in concessione a Ferrovienord SpA (linee dei rami Milano ed Iseo);
- - la restante parte appartiene alla rete nazionale in concessione a RFI SpA ed è suddivisa fra rete AV/AC (linea Milano - Bologna, linea Milano - Torino), rete fondamentale, rete complementare e linee nodo

Rete ferroviaria

Figura 3.6 – Rete ferroviaria fondamentale e complementare RFI in Lombardia

Figura 3.5 - Rete ferroviaria FerrovieNord in Lombardia

Fonte PRMT, 2016, Regione Lombardia

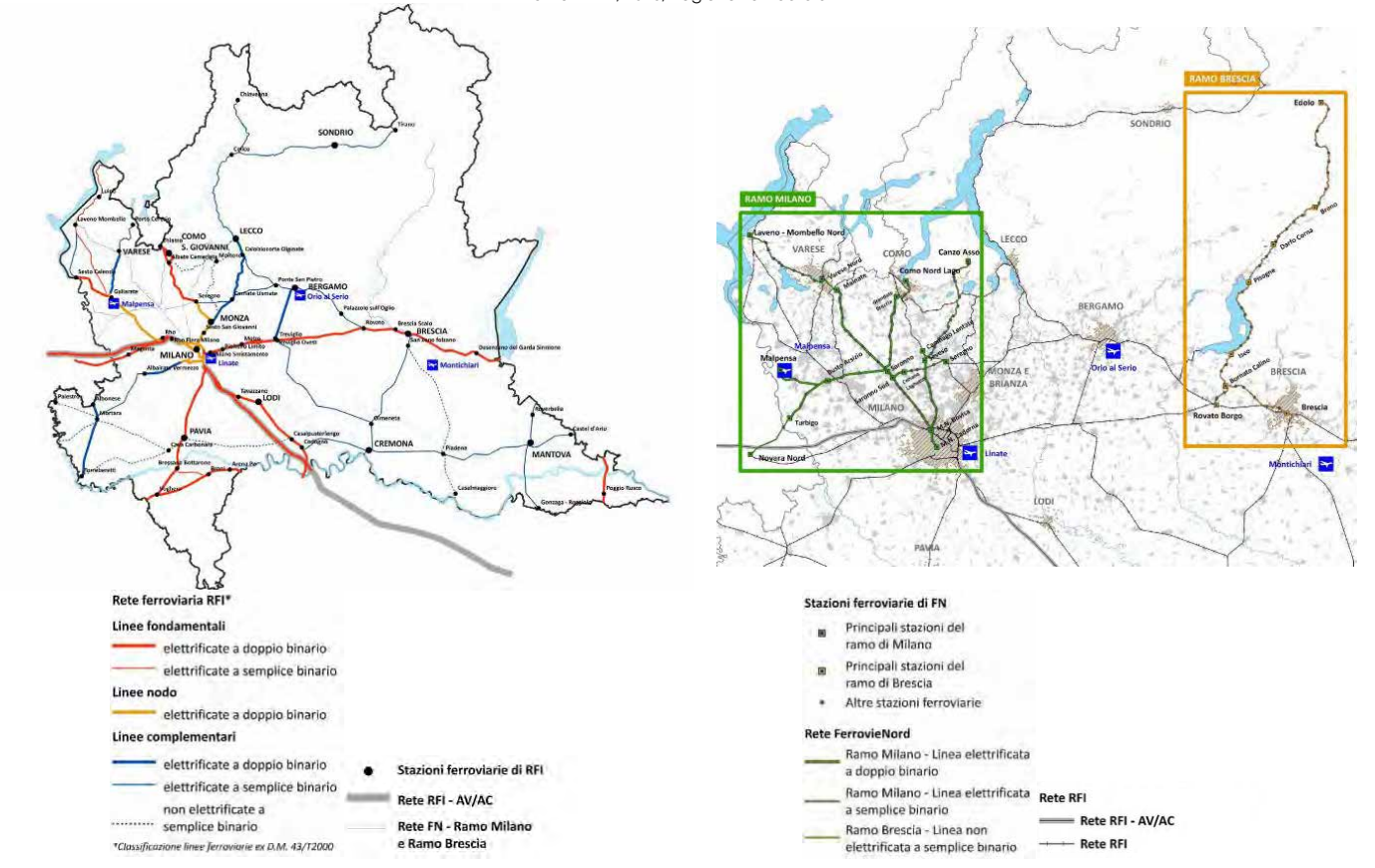

Rete e mobilità aeroportuale

Le infrastrutture aeroportuali lombarde annoverano, prima tra tutte, l'aeroporto di Malpensa, opera infrastrutturale di trasporto più importante realizzata negli ultimi decenni in Lombardia e uno dei principali aeroporti internazionali e intercontinentali d'Europa. Insieme a Malpensa, il sistema aeroportuale è composto dagli aeroporti di Milano-Linate, Orio al Serio-Bergamo (quest'ultimo punto di riferimento del nord Italia per quanto concerne i voli *low cost*) e Montichiari-Brescia.
Di seguito i grafici relativi alla variazione del trasporto aereo passeggeri e merci relativo al periodo 2010-2017.

Trasporto aereo
Fonte Assareoporti

Fig. A 14 Trasporto aereo commerciale. Serie storica passeggeri **Fig. A 15 – Trasporto aereo cargo. Serie storica merci**

Relazione di monitoraggio intermedio del PRMT, 2019, Regione Lombardia e PoliS

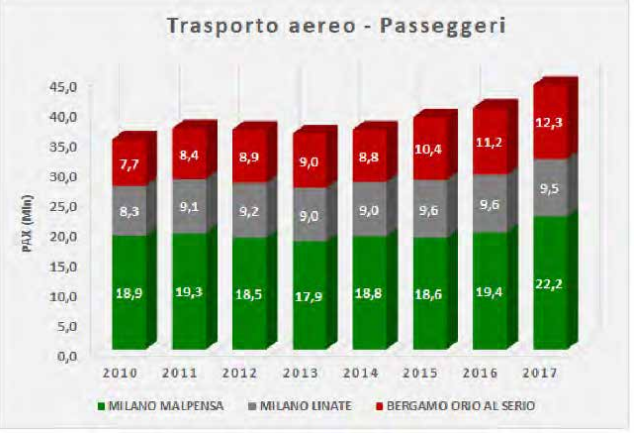

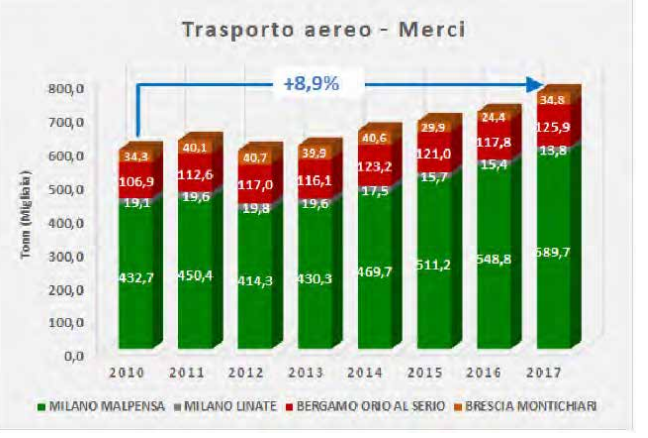

Scelte di mobilità

A partire dal 2000, l'anno 2008 ha registrato il massimo livello di utilizzo del trasporto pubblico, ma nel 2009 (a causa di elementi favorenti l'automobile quali gli incentivi all'acquisto dei veicoli e la diminuzione del prezzo della benzina) la modalità pubblica ha subito notevoli ripercussioni. L'andamento tra il 2014 e il 2016 è evidenziato nelle tabelle di seguito riportate.

Trasporto aereo
Fonte modelli Regione Lombardia

Fonte Relazione di monitoraggio intermedio del PRMT, 2019, Regione Lombardia e PoliS

Tab. A 18 - Spostamenti passeggeri per motivo dello spostamento

Motivo dello spostamento	2014		2016	
	Spost./giorno	%	Spost./giorno	%
LAVORO	3.664.555	22,3%	3.850.503	22,4%
STUDIO	904.040	5,5%	949.998	5,5%
AFFARI	434.623	2,6%	451.508	2,6%
OCCASIONALI	4.202.191	25,6%	4.352.434	25,3%
RIENTRO A CASA	7.223.468	44,0%	7.584.984	44,1%
TOTALE	**16.428.877**	**100,0%**	**17.189.428**	**100,0%**

Tab. A 19 - Spostamenti passeggeri per modalità di trasporto e relativa ripartizione modale

Modalità di trasporto	2014		2016	
	Spost./giorno	Quota modale	Spost./giorno	Quota modale
Auto conducente	8.514.940	51,8%	8.854.851	51,5%
Auto passeggero	1.651.221	10,1%	1.694.953	9,9%
Moto	522.934	3,2%	530.755	3,1%
TPL ferro	1.458.550	8,9%	1.587.138	9,2%
TPL gomma	1.667.611	10,2%	1.783.216	10,4%
Bici	721.608	4,4%	746.990	4,3%
Piedi	1.725.599	10,5%	1.811.866	10,5%
Altro	166.414	1,0%	179.659	1,0%
TOTALE	**16.428.877**	**100,0%**	**17.189.428**	**100,0%**

Tab. A 20 - Domanda di servizi di Trasporto Pubblico

	2012	2013	2014	2015	2016	2017
FERROVIA (No Io Viaggio)	134,4	135,6	138,9	155,5	161,4	150,8
TPL	755,3	751,8	726,3	804,8	737,9	840,5
ALTRO (Io Viaggio)	57	80,3	98	128,4	201,7	253,5
TOTALE	946,7	967,7	963,2	1088,7	1101	1244,8

Tab. A 22- Offerta trasporto ferroviario per tipologia di servizio

	2012			2016			2017		
	tr.-km/anno (mln)	tr./giorno	posti/giorno (migliaia)	tr.-km/anno (mln)	tr./giorno	posti/giorno (migliaia)	tr.-km/anno (mln)	tr./giorno	posti/giorno (migliaia)
SUBURBANI	11,8	678	395,3	13,1	795	463,1	13,3	811	459,6
REGIONALI	18,4	1.062	334,2	20,3	1.255	433,9	20,2	1.259	429,8
REGIO EXPRESS	10,7	396	203,1	10,6	372	180,1	10,8	373	180,3
TOTALE FERRO+TPL	**40,9**	**2.136**	**932,6**	**44,0**	**2.422**	**1077,1**	**44,2**	**2.443**	**1069,6**

Sistema Navigabile

Un elemento interessante del sistema trasportistico lombardo è rappresentato dalle vie navigabili, attualmente sfruttate principalmente a fini turistici e ricreativi, cui corrisponde circa il 62% degli spostamenti complessivi su acque interne. Nel suo complesso, il sistema navigabile regionale rientra nel sistema idroviario padano-veneto, che si estende verso l'Adriatico con i porti commerciali di Cremona e Mantova.
Sui cinque laghi maggiori (Lago Maggiore, Lago di Como, Lago di Garda, Lago d'Iseo e Lago di Lugano) sono attivi servizi di navigazione pubblica di linea, gestiti da tre operatori diversi.
Ad oggi, i servizi di navigazione pubblica di linea rispondono alle esigenze di mobilità locale e rappresentano una risorsa importante per il turismo lacuale. Ogni anno i servizi di navigazione trasportano circa 9 milioni di passeggeri (di cui, nel 2013, circa 3 sul Lago Maggiore, più di 2,5 sul Lago di Como, quasi 2 sul Lago di Garda, circa 1,3 sul Lago d'Iseo e quasi 0,3 sul Lago di Lugano) e più di 600.000 veicoli (dato 2013).

Le attività di navigazione pubblica, non di linea, con finalità turistiche rappresentano una realtà diffusa su tutti i laghi maggiori, su alcuni laghi minori e sulla rete dei fiumi e dei canali.
La navigazione pubblica, commerciale e da diporto in Lombardia si appoggia su una rete di vie navigabili significativamente estesa che comprende, oltre ai cinque laghi maggiori, anche 18 laghi minori, il fiume Po e le idrovie collegate (fiumi Ticino, Adda, Oglio, Mincio e canali Cremona Pizzighettone e Fissero Tartaro Canal Bianco) nonché il sistema dei Navigli lombardi e delle idrovie collegate (Bacino del Panperduto, Canale Industriale e Canale Villoresi), che storicamente collega il nodo di Milano con i laghi e il Po.

Vie d'acqua della Lombardia

Fonte Figura 3.21, PRMT, 2016, Regione Lombardia

Rete e mobilità Ciclabile

Il Piano Regionale della Mobilità Ciclistica – PRMC (approvato con D.G.R. n. 1657 dell'11.04.2014, ai sensi della l.r. n. 7 del 30.04.2009) individua il sistema ciclabile di scala regionale, prevedendo la riqualificazione e la messa in sicurezza delle piste ciclabili esistenti e la creazione di nuove con l'obiettivo di creare una rete di percorsi continui e interconnessi. Elementi di particolare attenzione sono l'intermodalità con ferrovia, strada e battello e l'accessibilità di punti di interesse culturale quali Siti Unesco ed Ecomusei, mediante il c oinvolgimento dei diversi livelli territoriali/istituzionali.

Allegato 1 – Rete Ciclabile Regionale del PRMC

Fonte Piano Regionale della Mobilità Ciclistica, 2014, Regione Lombardia e FIAB

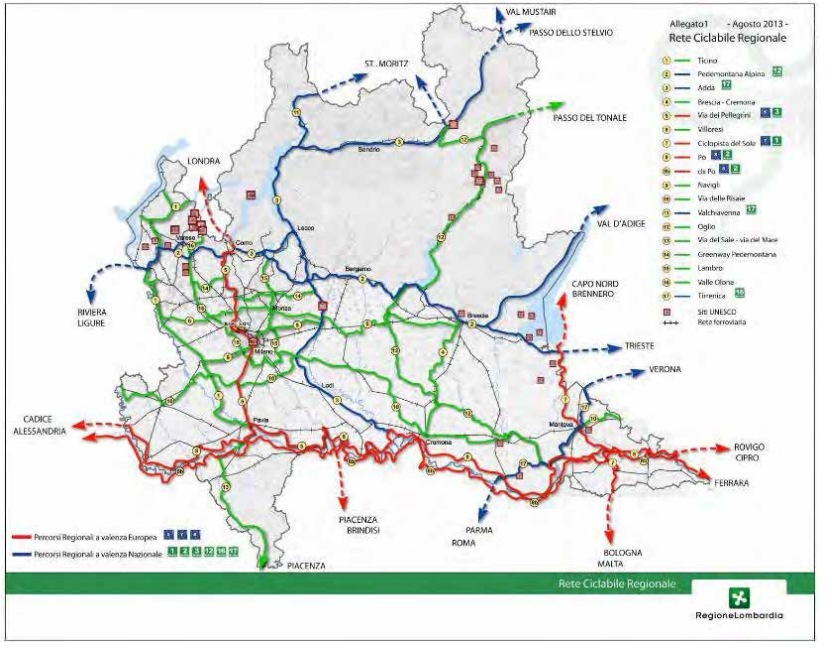

Il Piano individua 17 percorsi ciclabili di scala regionale, per una lunghezza di oltre 2.900 Km, suddivisi in tre categorie:

- 3 percorsi regionali a valenza europea del circuito Eurovelo (Via dei Pellegrini, Ciclopista del Sole, Ciclovia del Po e delle Lagune);

- 2 percorsi regionali a valenza nazionale della rete ciclabile nazionale Bicitalia presentata da FIAB Onlus (Ciclovia Pedemontana Alpina, Ciclovia dell'Adda, Ciclovia Tirrenica);
- una rete di 11percorsi regionali alla quale si connettono le reti provinciali e comunali. (percorsi cicloturistici, in parte già realizzati, in parte da completare, che possono svilupparsi interessando varie tipologie di infrastrutture).

Parallelamente all'elaborazione del PRMC è stato svolto un censimento degli interventi effettuati negli anni 2010 e 2011 da diversi enti locali, con o senza la collaborazione della Regione.
Dal 1° Rilevamento delle infrastrutture e servizi a favore della mobilità ciclistica (settembre 2012) è emerso che nel biennio 2010 e 2011 sono stati realizzati con risorse pubbliche: 184 Km di percorsi ciclabili, 33 parcheggi, per un totale di 440 posti, 32 stazioni di *bike-sharing* con 491 biciclette e una velostazione da 100 posti. Il 1° Rilevamento dei ciclisti lombardi nei capoluoghi di provincia (effettuato nell'ambito della "Settimana europea della mobilità" nel settembre 2012, pubblicato a gennaio 2013) ha evidenziato che dal punto di vista della ripartizione modale tra bicicletta e mezzi privati a motore (auto/furgoni, moto), sono state rilevate una quota minima di biciclette a Varese (2%), una quota del 12% di biciclette a Bergamo e Monza, e del 15% a Brescia e Milano; la quota di traffico motorizzato a Bergamo, Brescia, Milano e Monza va dall'85% all'88%.
Anche l'intermodalità ha un grande ruolo nel favorire la diffusione della bicicletta come mezzo di trasporto, sia per i trasporti casa-lavoro che a fini turistici-ricreativi, unitamente al *bike-sharing*.
Recentemente è stato attivato il servizio bike sharing "free floating". Il nuovo servizio prevede la possibilità di lasciare la bici anche fuori da uno stallo. Il piano prevede 12mila biciclette sparse entro i confini comunali. Il sistema di gestione è completamente automatizzato per l'utente che visualizzerà le biciclette disponibili, potrà prenotarle, sbloccarle/bloccarle, pagare e segnalare guasti tramite una applicazione per smartphone. Le due ruote del free floating hanno un sistema GPS integrato per la localizzazione durante l'utilizzo e, in caso di furto, un sistema di bloccaggio/sbloccaggio attivabile da remoto tramite mobile app concepito in modo che la bicicletta possa essere parcheggiata senza essere legata a un supporto. Altro servizio che sta diffondendosi è Let's Ofo.

Frammentazione del territorio libero

La perdita di biodiversità e la frammentazione del territorio sono processi strettamente connessi: la frammentazione determina un netto abbattimento della biodiversità, concetto base ripreso dalla Conferenza di Rio e in altri eventi così autorevoli.
La frammentazione è un processo che genera la progressiva riduzione delle dimensioni delle *patches* e l'aumento dell'isolamento delle stesse: le superfici ridotte delle *patches* vengono così a costituire frammenti sconnessi immersi in una matrice più o meno omogenea.
Questo fenomeno è da mettere, anche, in relazione con le trasformazioni del paesaggio, concorrendo alla frammentazione ambientale degli habitat nel paesaggio culturale, dal momento che i mutamenti del paesaggio, conseguenti ai processi di uso e gestione del territorio determinano le condizioni di frammentazione ambientale.
Il territorio lombardo è sottoposto a progressiva frammentazione dovuta a nuove vie di comunicazione e a nuove aree edificate: le aree naturali divengono sempre più isolate, con la conseguente diminuzione delle interazioni tra gli organismi e la riduzione della capacità degli stessi di spostarsi da una zona a un'altra. Le popolazioni di flora e fauna tendono così a rimanere isolate, confinate: viene meno la variabilità genetica all'interno di una medesima specie che le permette di sopravvivere alle avversità ed evolversi, con il correlato aumento del rischio di estinzione.
Si sottolinea che talvolta anche zone naturali non modificate dall'antropizzazione possono presentarsi non idonee a determinati organismi se circondate da territorio alterato.
Al fine di meglio comprendere tale impatto, si consideri che mentre l'introduzione di specie esotiche e la distruzione degli habitat (di cui la frammentazione è una delle cause primarie) hanno contribuito in misura uguale alla scomparsa delle specie ornitiche estintesi, la prima minaccia oggi un numero di specie cinque volte inferiore della seconda.

La densità di infrastrutture stradali e il suo impatto sulla distribuzione della fauna
(Fonte: A. Seiler, "Ecological Effects of Roads", Dept. of Conservation Biology,
University of Agricultural Sciences, Riddarhyttan, Sweden)

Fonte Regione Lombardia-Agricoltura e Politecnico di Milano Cedat "Linee guida per la valutazione degli impatti delle grandi infrastrutture sul sistema rurale e per la realizzazione di proposte di interventi di compensazione - Val.Te.R. - VALorizzazione del TErritorio Rurale" 2004

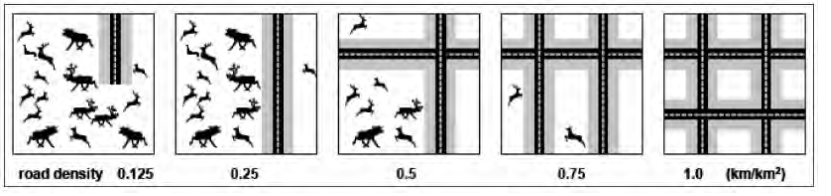

Rappresentazione dell'indicatore Continuità territoriale rispetto alle infrastrutture
per la parte montuosa/collinare e per la parte pianeggiante

Fonte Regione Lombardia-Agricoltura e Politecnico di Milano Cedat "Linee guida per la valutazione degli impatti delle grandi infrastrutture sul sistema rurale e per la realizzazione di proposte di interventi di compensazione - Val.Te.R. - VALorizzazione del TErritorio Rurale" 2004

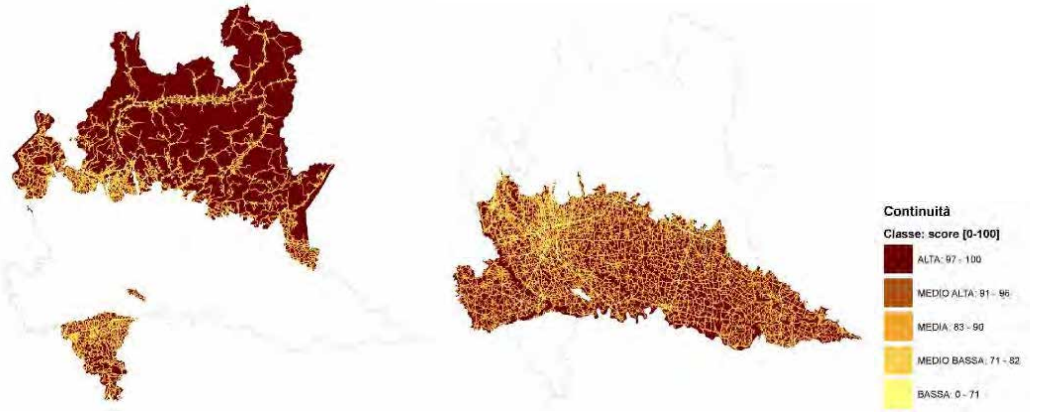

La cartografia sopra riportata, relativa allo studio sul territorio rurale della Lombardia del grado di continuità degli habitat rispetto alla consistenza e alla configurazione delle infrastrutture viarie, ha la finalità di aiutare a comprendere la portata del fenomeno, in una realtà territoriale, come quella lombarda, dove la mobilità è un elemento cruciale e strategico, in cui le infrastrutture viarie possono orientare il modello insediativo.

3. Elementi di attenzione

In termini di possibili ricadute future nel momento dell'attuazione dei progetti di valorizzazione, si ritiene minima la possibilità di aumento del traffico. D'altro canto, si ritiene indispensabile un confronto tra i soggetti proponenti e gli amministratori locali al fine di verificare, unitamente alle potenziali ricadute sul sistema viabilistico locale, le possibili sinergie con i sistemi di interscambio e con la mobilità dolce.

4. Fonti e banche dati

- Piano Regionale della Mobilità Ciclistica, 2014, Regione Lombardia e FIAB
- Relazione di monitoraggio intermedio del Programma Regionale della Mobilità e dei Trasporti, 2019, Regione Lombardia e PoliS
- Programma Regionale della Mobilità e dei Trasporti - PRMT, 2016, Regione Lombardia
- Regione Lombardia-Agricoltura e Politecnico di Milano Cedat "Linee guida per la valutazione degli impatti delle grandi infrastrutture sul sistema rurale e per la realizzazione di proposte di interventi di compensazione Val.Te.R. - VALorizzazione del TErritorio Rurale" 2004

POPOLAZIONE, SALUTE E QUALITÀ DELLA VITA *

1. Inerenza della componente con il PRV

Si ritiene la componente maggiormente interessata dalla programmazione in oggetto, in particolare per quanto riguarda gli aspetti sociali inerenti alla valorizzazione dei siti minerari dismessi.

2. Descrizione della componente e possibili interazioni con gli ATIM

Demografia

La Lombardia è la regione più popolosa d'Italia (16% circa della popolazione totale). Dopo un trend demografico negativo nei primi anni Ottanta, dal 1989 la popolazione residente ha ripreso a crescere.
La popolazione residente a luglio 2017 è calcolata in 10.019.166 unità. Il 96,3% della popolazione risiede in centri abitati; 1,7% in nuclei abitati e il 2% in case sparse. La densità media è di 419,9 abitanti per Km (Italia: 200,6) ma cresce in pianura a 598 ab/kmq. La maggioranza della popolazione risiede infatti nella pianura, 69%; in collina risiede il 21% e in montagna l'10%.

Popolazione delle provincie lombarde (serie storica). Fonte ISTAT

Fonte Tab. A 75 - Relazione di monitoraggio intermedio del PRMT, 2019, Regione Lombardia e PoliS

Province	Popolazione				
	2013	2014	2015	2016	2017
BERGAMO	1.107.441	1.108.853	1.108.298	1.109.933	1.111.035
BRESCIA	1.262.295	1.265.077	1.264.105	1.262.678	1.262.402
COMO	598.810	599.905	599.654	600.190	599.301
CREMONA	362.141	361.610	360.444	359.388	358.512
LECCO	340.814	340.251	339.254	339.238	339.384
LODI	229.082	229.576	229.413	229.338	229.765
MANTOVA	415.147	414.919	412.868	412.610	411.762
MILANO	3.176.180	3.196.825	3.208.509	3.218.201	3.234.658
MONZA E BRIANZA	862.684	864.557	866.076	868.859	871.698
PAVIA	548.326	548.722	547.926	547.251	545.810
SONDRIO	182.480	182.086	181.712	181.437	181.403
VARESE	887.997	890.234	890.090	890.043	890.528
TOTALE	9.973.397	10.002.615	10.008.349	10.019.166	10.036.258

L'incremento della popolazione tra il 2001 e il 2012 (+ 8,4%) è dovuto prevalentemente al saldo migratorio, mentre il saldo naturale annuale è risultato più volte negativo, specie negli anni più recenti (2012-2015); l'incremento massimo di popolazione tra il 2001 e il 2012 si è registrato nella provincia di Lodi (+14%), quello minimo in provincia di Sondrio (+2,5%). Negli ultimi cinquanta anni si è assistito a un progressivo sviluppo delle

grandi aree urbane e all'identificazione di un sistema policentrico composto da diversi nuclei attrattivi. Le densità di popolazione più elevate, oltre i 2 000 abitanti per kmq si registrano nei capoluoghi di provincia di Milano, Bergamo, Brescia, Como e Monza, e in numerosi comuni dell'hinterland milanese. Dei 1.544 comuni lombardi, solo 4 hanno una popolazione superiore ai 100.000 abitanti e quasi 1.100 hanno una popolazione inferiore a 5.000 abitanti.

L'andamento della popolazione in un territorio dipende da come saldo naturale e migratorio si combinano determinando il valore del saldo totale: valori positivi di quest'ultimo indicano un incremento di popolazione, valori negativi una diminuzione.

Saldo naturale per 1.000 residenti - 2010 **Saldo migratorio per 1.000 residenti - 2010**

Fonte RSA ARPA 2011-2012

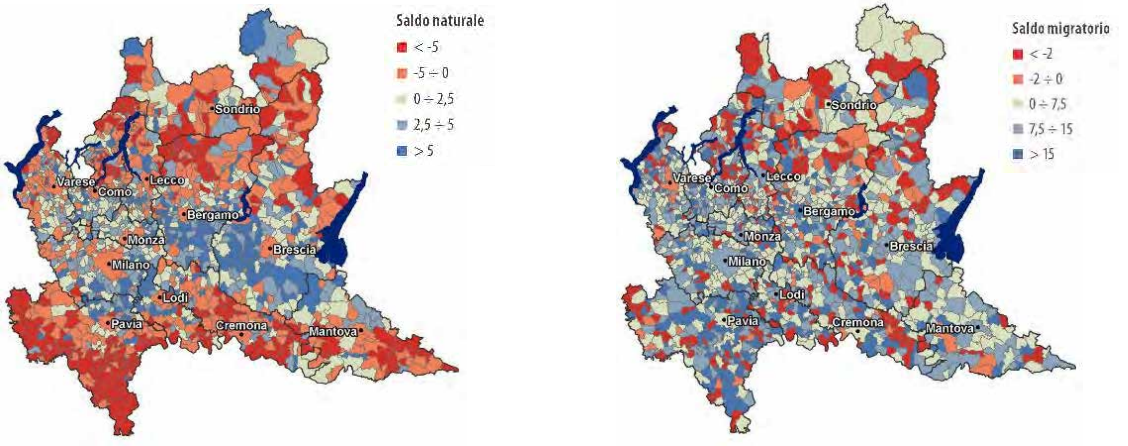

Analizzando questa combinazione, rispetto ai dati 2010, la Lombardia si può schematicamente suddividere in tre zone:

- la fascia centrale, in cui ad un saldo naturale in linea di massima positivo si somma un saldo migratorio altrettanto positivo. È in quest'area che si concentra gran parte dell'incremento demografico registrato negli ultimi anni;
- la fascia meridionale, in cui la situazione particolarmente deficitaria della componente naturale è in parte riequilibrata dall'apporto della componente migratoria. In quest'area a bassissima natalità i m ovimenti migratori in entrata hanno parzialmente arginato lo spopolamento. In alcune zone, in particolare la Lomellina e il Casalasco, la situazione rimane molto critica, ma nel complesso il freno alla perdita di popolazione risulta abbastanza incisivo. È emblematico in questo senso il caso dell'Oltrepò che, nonostante sia la zona lombarda più colpita da denatalità e invecchiamento, grazie al contributo delle migrazioni non sta sperimentando la drammatica emorragia di popolazione che ci si potrebbe aspettare;

- la fascia alpina, in cui la componente migratoria è meno efficace nell'arginare lo spopolamento. Sull'arco alpino risultano infatti più diffuse le aree in cui alla bassa natalità si associa la prevalenza dei movimenti migratori in uscita su quelli in entrata determinando una perdita di popolazione piuttosto rilevante.

Per quanto riguarda il processo di invecchiamento, la Lombardia registra: nel 2011 l'indice di vecchiaia è pari a 141, ovvero il rapporto tra le persone con 14 anni o meno e quelle ultra65enni è di 10 a 14, mentre 15 anni fa il rapporto era di 12 a 10, anche se dal 2005 sembra essersi attestato sugli stessi valori. Determinante, in questo senso, il contributo della popolazione migrante che è in media più giovane e tende ad avere più figli. L'invecchiamento della popolazione è fortemente correlato con la denatalità e la sua distribuzione spaziale riflette quella del saldo naturale: le aree caratterizzate da saldo fortemente negativo individuate in precedenza hanno indici di vecchiaia maggiori, mentre quelle a saldo positivo risultano tendenzialmente con popolazione più giovane.

Saldo totale per 1.000 residenti - 2010

Indice di vecchiaia - 2010

Fonte RSA ARPA 2011-2012

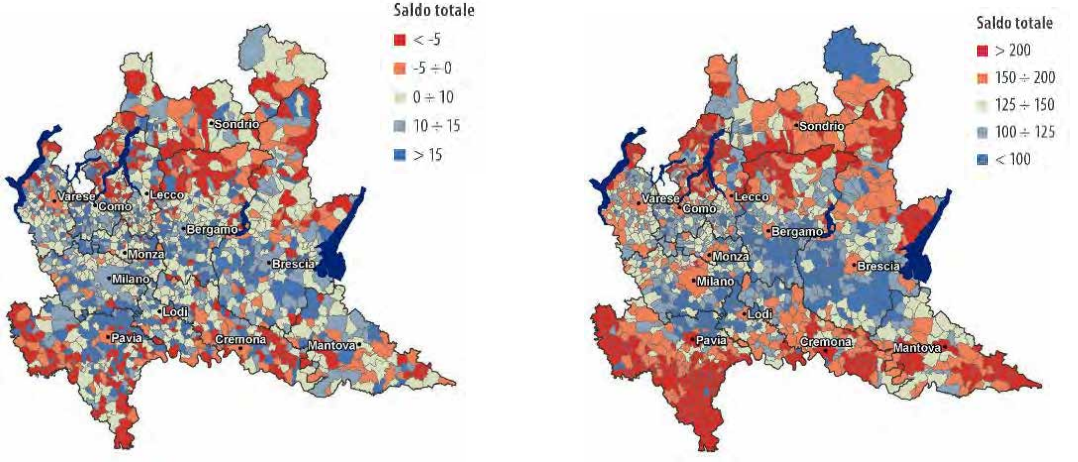

Per approfondire gli aspetti demografici e socio-economici, si rimanda al documento "Analisi socio-economiche e territoriali" allegato al "Progetto di integrazione del PTR ai sensi della l.r. 31/14" (approvato con D.C.R. n. 411 del 19.12.2018).

Per approfondire gli aspetti turistici, si rimanda ai documenti "Il turismo in Lombardia nel 2015" e "Le strutture ricettive in Lombardia. Analisi di alcuni servizi offerti" 2016, Osservatorio regionale del turismo e dell'attrattività – Éupolis Lombardia, scaricabili al seguente link:

https://www.regione.lombardia.it/wps/portal/istituzionale/HP/DettaglioRedazionale/servizi-e-informazioni/enti-e-operatori/promozione-del-turismo/promozione-turistica/osservatorio-regionale-del-turismo.

Salute umana

Il tema della salute umana è strettamente correlato alle problematiche di tipo ambientale, in particolare per quanto riguarda l'inquinamento atmosferico ed idrico, le sostanze chimiche pericolose e il rumore. La qualità dell'ambiente locale è percepita dai cittadini come fattore fondamentale del proprio benessere e spesso determina le scelte localizzative della popolazione.

L'inquinamento atmosferico è uno dei fattori di rischio per la salute più rilevanti tra quelli individuati dall'Organizzazione Mondiale della Sanità, successivo solo a fattori legati alle dannose abitudini di vita (inattività fisica, eccesso di alcol, fumo, ecc.).

Tra gli inquinanti maggiormente monitorati vi è il particolato atmosferico, data la sua capacità di penetrare in area broncotracheale. L'esposizione a breve termine a particolato atmosferico può aggravare asma e bronchite e favorire irregolarità del ritmo cardiaco e crisi cardiologiche nei soggetti a rischio. Effetti di lungo termine sono costituiti dalle morti per malattie cardiache e polmonari e tumori al polmone. I principali inquinanti gassosi, O3, NO2, e SO2, sono causa di disfunzioni all'apparato respiratorio quali asma, irritazione di bronchi e polmoni, tosse e dolore toracico. In particolare l'ozono può causare in età infantile un limitato sviluppo della capacità polmonare, oltre che favorire l'insorgere dell'asma.

Altro aspetto importante per la salute umana è la disponibilità di alimenti salubri e sicuri. La necessità di sviluppare una politica per l'alimentazione e la nutrizione in grado di proteggere e promuovere la salute, riducendo le malattie correlate al consumo di cibi è motivata da un rilevante problema di sanità pubblica. I contaminanti del cibo possono essere di natura chimica (antiparassitari, metalli pesanti, residui di farmaci, residui di contaminanti ambientali, ecc.) e microbiologica (Salmonella, Campylobacter, Listeria, E. Coli). Gli effetti sulla salute umana possono essere molteplici a seconda del tipo di contaminante coinvolto. Nel caso delle sostanze chimiche gli effetti sono determinati dalle caratteristiche tossicologiche di ognuna di esse e dalla dose assorbita; si ricordano per le loro peculiarità i residui di antiparassitari, i residui di farmaci e i bifenili policlorurati (PCB). I dati pubblicati da ISTAT sull'utilizzo di prodotti fitosanitari per uso agricolo in Lombardia mostrano, nel periodo 2000-2010, un trend complessivo di crescita (il dato 2010 segna un incremento del 27% rispetto al 2000).

Un importante aspetto di rischio per la popolazione è legato alla presenza di industrie a rischio di incidente rilevante – RIR. L'ultimo aggiornamento disponibile per quanto riguarda il numero di stabilimenti RIR e la loro distribuzione sul territorio, ai sensi del D.lgs. 105/2015, sul sito di ARPA, nella sezioni "Dati e Indicatori" è relativo all'anno 2017.

"La Lombardia è la regione italiana con il maggior numero di stabilimenti a Rischio di Incidente Rilevante (RIR). Nel 2017, le 258 installazioni hanno rappresentato circa il 26% del totale nazionale. In base al quantitativo di sostanze pericolose detenute all'interno dello stabilimento la normativa suddivide le aziende rientranti nel D.Lgs. 105/2015 in due differenti categorie: gli stabilimenti si soglia superiore (SSS) ovvero quelle con i quantitativi maggiori di sostanze pericolose e gli stabilimenti di soglia inferiore (SSI) ovvero quelle con i quantitativi inferiori. In Lombardia le province con il maggiore numero di stabilimenti RIR sono Milano (66), Bergamo (39) e Brescia (37) che da sole ricomprendono circa il 55% del totale regionale come si può osservare nella rappresentazione cartografica riportata. Per quanto riguarda la distribuzione per categoria, le province che presentano il maggior numero di stabilimenti di soglia inferiore sono Milano (25,6%), Brescia (17,3%), Bergamo e Monza Brianza (entrambe con il 9,9%) mentre di stabilimenti di soglia superiore sono Milano (25,9%), Bergamo (20,0%) e Brescia (11,8%). Si noti che in provincia di Sondrio non sono presenti SSS".

Distribuzione e numero aziende RIR suddivise in Stabilimenti di Soglia Superiore (SSS) e Stabilimenti di Soglia Inferiore (SSI) - anno 2017

Fonte "Dati e Indicatori" ARPA – anno di riferimento 2017

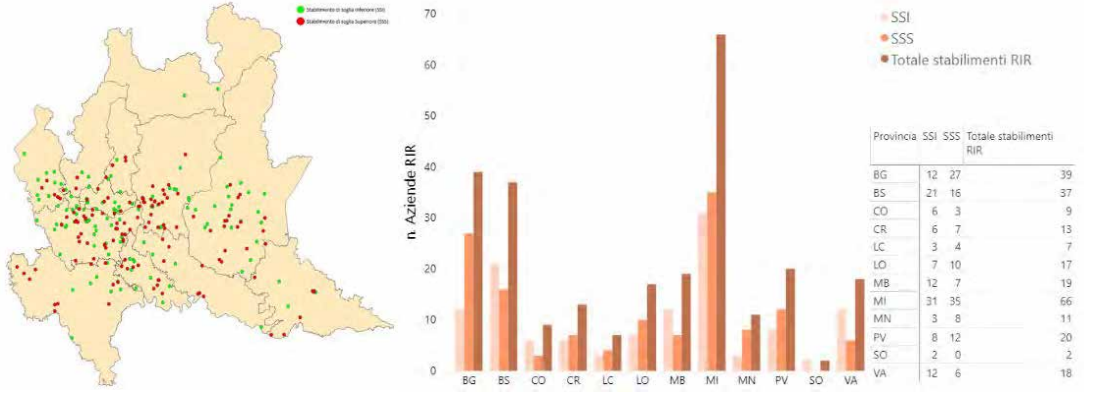

Provincia	SSI	SSS	Totale stabilimenti RIR
BG	12	27	39
BS	21	16	37
CO	6	3	9
CR	6	7	13
LC	3	4	7
LO	7	10	17
MB	12	7	19
MI	31	35	66
MN	3	8	11
PV	8	12	20
SO	2	0	2
VA	12	6	18

3. Elementi di attenzione

Salute umana

In termini di possibili ricadute future nel momento dell'attuazione dei progetti di valorizzazione, il rischio di contaminazione da amianto nelle miniere della Valmalenco (che sono scavate negli ammassi rocciosi serpentinosi) appare trascurabile, dal momento che la visita si limita a pura osservazione e non al movimento di masse rocciose con dispersioni di polveri nell'aria.

Rete Nazionale dei Parchi e Musei Minerari Italiani - ReMi

ISPRA (custode del patrimonio mineralogico del Servizio Geologico d'Italia) nel 2006 ha avviato un progetto di studio nell'intento di conoscere, lo stato dell'arte delle aree minerarie dismesse in Italia con riguardo alla loro valorizzazione e musealizzazione, che ha portato alla nascita della ReMi.

"Lo studio ha tenuto conto delle numerose iniziative avviate (o in progetto) in Italia, anche a seguito delle prime norme legate alla riconversione e recupero ambientale delle miniere (Legge 752/82; Legge 221/90; Legge 204/1993; Legge 388/2000 e successive), riconducibili alle seguenti tipologie: musei minerari, musei della scienza e della tecnica, ecomusei, parchi minerari, itinerari tematici, trekking minerari, nonché i siti dove sono state introdotte attività "non tipicamente museali" quali ricreative, di artigianato, industriali, etc..
Nel 2009 la tematica del recupero museale delle miniere, è stata affrontata a "Geoitalia - VII Forum italiano di Scienze della Terra, in una sessione dedicata: "Recupero e valorizzazione delle miniere dismesse: lo stato dell'arte in Italia". Nel 2011 vengono quindi pubblicati da ISPRA gli atti del convegno, nel Quaderno Ambiente e Società, 3/2011.

Nel gennaio 2009, l'ISPRA, nel corso di un tavolo tecnico di lavoro che vede riuniti i principali parchi e musei minerari italiani, ribadisce la necessità di una rete museale mineraria ed istituisce la "Giornata Nazionale dedicata alla memoria mineraria" - in stretta collaborazione con l'Associazione Italiana per il Patrimonio Archeologico ed Industriale (AIPAI), in sinergia con l'Associazione Nazionale Geologia & Turismo, con il patrocino dell'Associazione Nazionale Ingegneri Minerari (ANIM) e dell'Associazione Mineraria Italiana per l'industria mineraria e petrolifera (ASSOMINERARIA).
Il 2 ottobre 2015 a Milano presso l'Expo, nel corso del workshop organizzato da ISPRA e Regione Lombardia sulla valorizzazione e sul recupero a fini culturali dei siti minerari dismessi, l'auspicata Rete Nazionale dei Parchi e Musei Minerari Italiani, viene ratificata da ISPRA e Regione Lombardia."
(Fonte: http://www.isprambiente.gov.it/it/progetti/suolo-e-territorio-1/miniere-e-cave/progetto-remi-rete-nazionale-dei-parchi-e-musei-minerari-italiani)

La ReMi

Fonte Poster "La rete nazionale dei parchi e musei minerari – ReMi, a cura di ISPRA, 2019
http://portalesgi.isprambiente.it/it/La-Rete-Nazionale-dei-Parchi-e-dei-Musei-minerari

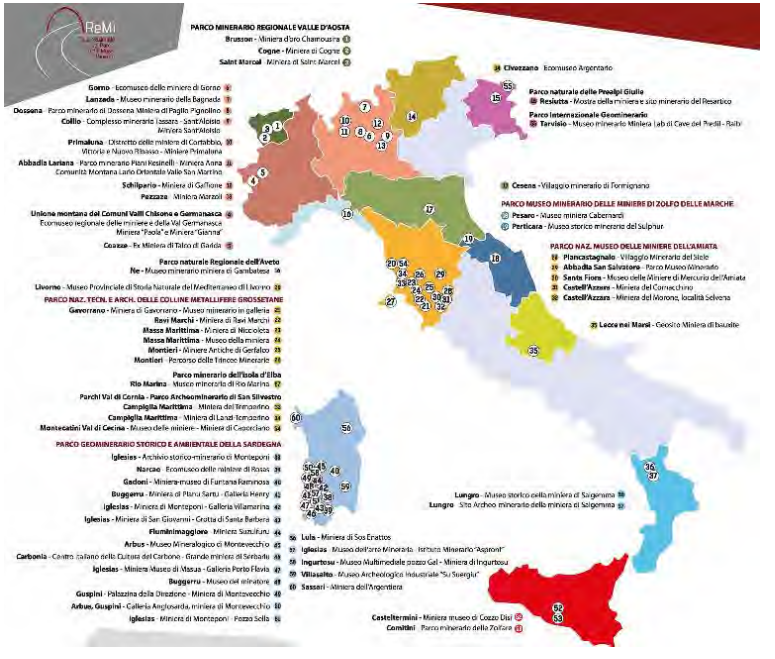

Nel 2015 sono stati 18 i soggetti sottoscrittori del Protocollo, per un totale di 35 siti minerari aderenti alla ReMi. Negli anni la rete è cresciuta e a luglio 2019 si registrano 41 soggetti sottoscrittori per un totale di 55 siti minerari aderenti.

Tra gli obiettivi generali della Rete Nazionale ReMi:

- promuovere in tutto il Paese i temi della conservazione, tutela e valorizzazione del patrimonio minerario dismesso, la conoscenza reciproca, la diffusione delle informazioni e la promozione delle singole iniziative e proposte da parte dei siti musealizzati;
- dare vita da un programma di riunioni itineranti su tutto il territorio nazionale e dare corso ad appuntamenti periodici nei quali confrontarsi su terreni comuni, progetti, obiettivi e strumenti da mettere in campo per la valorizzazione dei siti;
- giungere alla definizione di una normativa di riferimento, d'intesa con le Regioni, come auspicato da anni dai musei e parchi minerari che operano sul territorio senza riferimenti normativi precisi,
- sostenere tutte le iniziative intese a promuovere l'inserimento dei parchi minerari italiani nelle reti e negli organismi internazionali che si adoperano per la valorizzazione del patrimonio industriale minerario ai fini dello sviluppo di un turismo "responsabile".

Attuazione degli obiettivi della ReMi

Fonte Poster "La rete nazionale dei parchi e musei minerari – ReMi, a cura di ISPRA, 2019
http://portalesgi.isprambiente.it/it/La-Rete-Nazionale-dei-Parchi-e-dei-Musei-minerari

Nell'ambito delle attività previste dal Comitato della REMI, il 12 febbraio 2020 è stato pubblicato il primo Quaderno ReMi "Indicazioni per la formazione di operatori turistici minerari" Pubblicazione della ReMi, ISPRA - Quaderni ambiente e società 21/2020.
Il Quaderno riporta delle indicazioni rispetto alla formazione degli operatori o accompagnatori che devono operare nell'ambito delle miniere riconvertite a fini turistico-culturali. Il lavoro nasce dalla constatazione della inesistenza di riferimenti certi a livello nazionale (salvo eccezioni in Toscana, Sardegna e Lombardia, Valle d'Aosta, ecc.) sulle attività formative specificatamente minerarie degli operatori che accompagnano i visitatori, con l'obiettivo di provare a definire uno standard qualitativo uniforme sul territorio nazionale.

Progetto Giornata Nazionale delle Miniere

"Nel 2009, l'ISPRA nel corso di un tavolo di lavoro che vede riuniti i principali parchi e musei minerari italiani, ribadisce la necessità di una rete museale mineraria e propone l'istituzione di una "Giornata Nazionale dedicata alla memoria mineraria" - sulla falsa riga della Giornata delle Ferrovie Dimenticate - in stretta collaborazione con l'Associazione Italiana per il Patrimonio Archeologico ed Industriale (AIPAI), che da anni si occupa del patrimonio industriale minerario, in sinergia con l'Associazione Nazionale Geologia & Turismo, che già dal 2008 organizza una giornata dedicata al patrimonio geologico nell'ultimo week end del mese di maggio.
La prima edizione della Giornata Nazionale delle Miniere, istituita nel 2009 da ISPRA, in collaborazione con AIPAI, G&T, ANIM, ASSOMINERARIA, prevedeva che ogni museo/parco minerario organizzasse sul proprio territorio un evento a carattere volontario e a scala nazionale con l'obiettivo di favorire la fruizione del patrimonio geologico-minerario. Partecipano 5 Regioni: Piemonte, Liguria, Emilia Romagna, Toscana ed Umbria che hanno accolto fin da subito l'iniziativa come un'occasione propizia per l'avvio di un circuito di musei e parchi minerari.
Nel 2010 i musei e parchi minerari chiedono di ripetere l'esperienza perché ritengono l'evento un'occasione di approfondimento sui siti minerari dismessi e sulla loro valorizzazione culturale, sicché alle Regioni partecipanti all'edizione 2009, si aggiungono, nel 2010, Lombardia, Veneto, Friuli Venezia Giulia, Umbria, Campania, Puglia e Sicilia. Nel 2012 parteciperà anche il Molise. Nel 2013, la Valle d'Aosta. Nel tempo la GNM diventa un appuntamento fisso, la partecipazione aumenta di anno in anno, con una varietà di eventi sul territorio che va dalle visite guidate e itinerari geoturistici a seminari, presentazioni di libri e conferenze, mostre fotografiche, concerti, laboratori didattici per le scuole, spettacoli teatrali, etc..
L'Edizione 2015 ha ricevuto il patrocinio del Consiglio Nazionale dei Geologi (CNG) e dei Servizi Geologici Nazionali Europei (EuroGeoSurveys).
L'evento è stato, inoltre, inserito nell'ambito delle iniziative della Giornata Europea dei Minerali (EMD), della Giornata del Turismo Geologico (G&T Day) e dell'Anno industriale tecnico europeo (E-Faith): l'inserimento in contesti europei e, in particolare, la sinergia con la Giornata Europea dei Minerali ne ha favorito la diffusione anche fuori del territorio Nazionale."

L'Archivio delle Giornate Nazionali delle Miniere è reperibile al seguente link:

http://www.isprambiente.gov.it/it/progetti/suolo-e-territorio-1/miniere-e-cave/GNM.

Nel 2018 si è svolto il decennale della Giornata nazionale sulle miniere.

Le iniziative raccolte nei poster seguenti raccolgono alcune delle esperienze fatte in questi anni dai gestori dei musei minerari e dei parchi sul territorio, per evidenziare l'importanza della Giornata ed il riscontro della popolazione alle iniziative organizzate.

Il Decennale della Giornata nazionale sulle miniere 2018

Giornata Nazionale delle Miniere 2019: Lombardia

Il programma che ha interessato il territorio lombardo nell'ultima Giornata è il seguente:

Ente organizzatore	Iniziative
Ecomuseo della Valmalenco - Comune di Piuro Via S. Giovanni, 432 Lanzada (So) - Strada comunale 23020 - Borgonuovo di Piuro Chiesa in Valmalenco (So) - Lanzada (So)	**31 maggio - 01 giugno 2019 - 31 maggio 2019** ore 15.00 Convegno SERPENTINO. RISORSA ECONOMICA E CULTURALE Il progetto del "Museo diffuso del Serpentino della Valmalenco" – crediti formativi in collaborazione con l'Ordine dei Geologi della regione Lombardia ore 21 - "SULLE TRACCE DELLA SALAMANDRA" Film documentario sull'estrazione dell'amianto in Valmalenco - Cinema Bernina Chiesa in valmalenco **1 giugno 2019** ore 9.00 SCOPRIAMO LA MINIERA DELLA BAGNADA Visita guidata dedicata ai ragazzi della scuola media di Chiesa in Valmalenco ore 10.00 - GIOVELLAI AL LAVORO Visita guidata ad un laboratorio di lavorazione artigianale del Serpentino - CELBAS ore 10.00 - VISITA GUIDATA ALLA MINIERA DELLA BAGNADA – la visita è consentita ai bambini dai 5 anni in poi ore 14.00 - I SEGRETI GEOLOGICI DELL'ARCO ALPINO Visita guidata al Parco Geologico di Chiareggio ore 18.00 - ESPLOSIONI DI NOTE Concerto di chiusura del Coro CAI di Sondrio presso la Miniera della Bagnada Possibilità di gustare il "Menù della pietra malenca" nei ristoranti aderenti all'iniziativa: Ristorante Malenco, Via Funivia 22 - Chiesa in V. - T. 0342 45 21 82 Ristorante Totò, Via Roma, 12 - Chiesa in V. - 0342 45 14 13 Ristorante Il Vassallo, Via Vassalini 27 - Chiesa in V. - T. 0342 45 12 00
Grignolo srl - Miniere Turistiche del Lago di Como via Merla snc - Primaluna - LC	**sabato 25 maggio** Miniera di Barite: attività dismessa nel giugno 2012 ore 10,30 Visita guidata in sotterraneo con accessibilità disabile motorio tramite l'ausilio di carrello elettrico (previa prenotazione). ore 11,30 Visita Guidata in sotterraneo per non vedenti: percorso con cartellonistica in braille; il percorso prosegue in autonomia in superficie per la scoperta della flora e della fauna locale TARIFFE: GRATIS DAI 3 AI 5 ANNI - € 6,50 DAI 6 AI 12 ANNI - € 9,50 DAI 13 ANNI IN SU. **domenica 26 maggio** Trekking delle Miniere: Sabrina, Guida Mineraria e Naturalistica certificata, vi condurrà lungo la via di collegamento degli imbocchi della miniera descrivendo sia l'attività mineraria che il contesto naturalistico in cui si trova; con l'ausilio dei visori e della realtà virtuale sarà possibile visitare la parte antica della miniera di Barite. Durata 2 ore- difficoltà media - obbligo calzature da trekking, dislivello +/- 180 mt TARIFFA €9,50 (GRATIS FINO AI 5 ANNI)
Grignolo srl - Miniere Turistiche del Lago di Como via Escursionisti 29 - Località Piani Resinelli Comune di Abbadia Lariana (accesso dal Comune di Ballabio)	**sabato 25 maggio** Miniera Anna Piani Resinelli: "Explore MYne" Ore 9,30 - Visita guidata esplorativa della Miniera Anna. Attraverseremo tre epoche fondamentali toccando con mano la fatica dei minatori d'un tempo che lavoravano con attrezzi manuali sino ad arrivare all'epoca del perforatore ad aria compressa, percorrendo infiniti saliscendi sotterranei, cunicoli e ampie gallerie, scale in pietra ed in metallo. Durata circa 3 ore - esclusivamente su prenotazione per maggiorenni aventi buone capacità motorie - 15 posti a visita - obbligo scarpe trekking e abbigliamento comodo da montagna - costo € 16 a persona. **domenica 26 maggio** Miniera Anna Piani Resinelli: "Explore MYne" Ore 15,00 - Visita guidata esplorativa della Miniera Anna. Attraverseremo tre epoche fondamentali toccando con mano la fatica dei minatori d'un tempo che lavoravano con attrezzi manuali sino ad arrivare all'epoca del perforatore ad aria compressa, percorrendo infiniti saliscendi sotterranei, cunicoli e ampie gallerie, scale in pietra ed in metallo. Durata circa 3 ore - esclusivamente su prenotazione per maggiorenni aventi buone capacità motorie - 15 posti a visita - obbligo scarpe trekking e abbigliamento comodo da montagna - costo € 16 a persona.

Siti minerari dismessi valorizzati

Si rimanda al paragrafo "8.2. Monografie dei siti valorizzati " della proposta di PRV per la trattazione completa di ciascun sito minerario dismesso già oggetto di valorizzazione.

4. Fonti e banche dati

- Poster "La rete nazionale dei parchi e musei minerari – ReMi, a cura di ISPRA, 2019
- http://portalesgi.isprambiente.it/it/La-Rete-Nazionale-dei-Parchi-e-dei-Musei-minerari Relazione di monitoraggio intermedio del Programma Regionale della Mobilità e dei Trasporti, 2019, Regione Lombardia e PoliS
- Rapporto sullo Stato dell'Ambiente 2011-2012 ARPA Lombardia (RSA 2011-2012 ARPA)
- www.isprambiente.gov.it/it/progetti/suolo-e-territorio-1/miniere-e-cave/progetto-remi-rete-nazionale-dei-parchi-e-musei-minerari-italiani
- www.isprambiente.gov.it/it/progetti/suolo-e-territorio-1/miniere-e-cave/GNM

REGIONE LOMBARDIA CONSIGLIO REGIONALE

5. QUADRO DI RIFERIMENTO PROGRAMMATICO

L'analisi di seguito proposta è volta a verificare la sussistenza delle condizioni di integrazione e coerenza rispetto a normativa, Piani, Programmi strettamente correlati al contesto e alla tematica legata al PRV. L'analisi è finalizzata a stabilire la rilevanza della proposta di Programma e la sua relazione con gli altri strumenti considerati, con particolare attenzione alle tematiche ambientali.

I riferimenti sono:

Legge regionale n. 28 del 10 dicembre 2009 "Disposizioni per l'utilizzo e la valorizzazione del patrimonio minerario dismesso"
Piano Territoriale Regionale – PTR
Piano Paesaggistico Regionale – PPR
Piani Territoriali Regionali d'Area - PTRA
PTRA Valli Alpine: le Orobie Bergamasche e l'Altopiano Valsassina
Rete Ecologica Regionale – RER

Si sottolinea che la proposta di PRV non ha valenza sugli strumenti urbanistici riferiti al contesto di riferimento (PGT, PTCP, PTC dei Parchi regionali, …), in quanto sono essi stessi elementi di cui tener conto al momento della presentazione dell'istanza di autorizzazione per la quale il PRV definisce le modalità di presentazione. Tali modalità sono contenute nella "Scheda guida per la presentazione dell'istanza di autorizzazione" (riportata nell'Allegato B della proposta di PRV); in particolare il riferimento è nella sezione PROGETTO DI VALORIZZAZIONE (art. 4, comma 1, lettera "e") al punto 4. INQUADRAMENTO AMMINISTRATIVO E URBANISTICO, in cui coloro che presentano l'istanza di valorizzazione devono riportare, oltre ai dati di Comune, Provincia e riferimenti catastali, anche la verifica delle previsioni del PGT vigente, del PTCP, quanto previsto dal PTC del Parco regionale qualora il sito fosse ivi localizzato, unitamente a ogni altro vincolo sovraordinato che possa interessare l'ambito in cui il sito si colloca.

Legge regionale n. 28 del 10 dicembre 2009 "Disposizioni per l'utilizzo e la valorizzazione del patrimonio minerario dismesso"

Estremi pubblicazione
Pubblicata sul BURL n. 50, 1° suppl. ord. del 14.12.2009

La l.r.28/09 *disciplina, in un quadro di sviluppo sostenibile, le attività di utilizzo e valorizzazione del patrimonio minerario dismesso, nel rispetto dei principi di salvaguardia della sicurezza dei territori interessati, della salute e della sicurezza degli operatori, dei lavoratori, dei fruitori e visitatori dei siti minerari dismessi oggetto di valorizzazione a fin produttivi, di ricerca scientifica, turistici, culturali e sociali*. (art. 1, c. 1).

In attuazione di detta legge (c. 4, art. 6) è redatto il PRV, con durata minima di cinque anni, che *definisce le linee e gli indirizzi per lo sviluppo delle attività condotte dagli enti locali e dalle autonomie funzionali e costituisce lo strumento di coordinamento delle azioni di tutti i soggetti istituzionali competenti in materia*. (art. 2).

In ottemperanza al comma 5 dell'art. 3, relativo ai Parchi Geominerari, Regione Lombardia ha emanato il Regolamento Regionale 2/2015 "Criteri e modalità per il rilascio dell'autorizzazione per gli interventi di valorizzazione del patrimonio minerario dismesso", per definire il procedimento amministrativo e la documentazione tecnica e amministrativa necessaria alle richieste che potranno essere avanzate dagli operatori locali.

Per il perseguimento delle sue finalità (art. 1, c. 2) la l.r.28/09 fissa i seguenti obiettivi:

a) *individuazione e censimento dei siti minerari dismessi, compresi i compendi immobiliari al servizio delle attività minerarie cessate o in fase di dismissione;*
b) *definizione delle necessità di tutela a fini di sicurezza dei siti minerari e dei relativi compendi pertinenziali;*
c) *individuazione e programmazione degli interventi di messa in sicurezza statica e di recupero ambientale, tenendo conto delle specificità dei siti minerari dismessi;*
d) *definizione delle possibilità di riutilizzo a fini produttivi, diversi da quelli minerari, strettamente finalizzati alla valorizzazione per scopi di ricerca scientifica, turistici, culturali e sociali, nel rispetto delle necessità di conservazione e di tutela delle strutture interessate;*
e) *previsione e promozione delle attività integrate di sfruttamento e valorizzazione delle miniere in esercizio che presentino cantieri dismessi;*
f) *semplificazione dei procedimenti amministrativi per l'autorizzazione degli interventi di utilizzo e valorizzazione, nel rispetto della normativa statale;*
g) *conservazione del paesaggio culturale e dei valori antropici delle passate attività minerarie;*
h) *programmazione delle attività di valorizzazione dei siti minerari dismessi, prevedendo lo sviluppo integrato dei più significativi comprensori minerari regionali;*
i) *promozione e incentivazione delle attività di ricerca scientifica per le scienze minerarie all'interno dei sotterranei dismessi, in accordo con il sistema universitario regionale;*
j) *qualificazione degli operatori interessati agli interventi di valorizzazione, relativamente alle problematiche ambientali, culturali, tecniche, gestionali e di sicurezza;*
k) *incentivazione delle attività di utilizzo e valorizzazione del patrimonio minerario dismesso*.

Piano Territoriale Regionale - PTR

Estremi approvazione/adozione
Approvato con D.C.R. n. VIII/951 del 19.01.2010.
Attualmente in fase di revisione (avvio novembre 2013).
PTR integrato ai sensi della l.r.31/14 per la riduzione del consumo di suolo (adottato dal Consiglio regionale il 23.05.2017, con DCR X/1523).

Il Piano Territoriale Regionale costituisce l'atto di indirizzo, con effetti territoriali, della programmazione di settore della Regione, nonché di orientamento della programmazione e pianificazione territoriale dei comuni e delle province. Esso contiene:

- gli obiettivi principali di sviluppo socio – economico del territorio regionale;

- il quadro delle iniziative inerenti infrastrutture e opere pubbliche di interesse regionale e nazionale;
- i criteri operativi per la salvaguardia dell'ambiente, da assumere nei piani dei parchi regionali, delle aree regionali protette nonché nella disciplina delle risorse idriche, geologiche, idrogeologiche, agro-forestali, ecologiche, della riduzione dell'inquinamento acustico ed atmosferico, dello smaltimento dei rifiuti;
- il quadro delle conoscenze delle caratteristiche fisiche del territorio.

Alla luce di tali contenuti il PTR definisce

- le linee orientative dell'assetto del territorio regionale;
- gli indirizzi generali per il riassetto del territorio ai fini della prevenzione dei rischi geologici, idrogeologici e sismici;
- gli indirizzi per la programmazione territoriale di comuni e province, al fine di garantirne, nel rispetto e nella valorizzazione delle autonomie locali, la complessiva coerenza al quadro programmatico regionale;
- gli obiettivi prioritari di interesse regionale.

Per quanto riguarda gli obiettivi territoriali previsti dal Documento di Piano, essi si articolano per sistemi.

Tavola 4 "Sistemi territoriali" – PTR

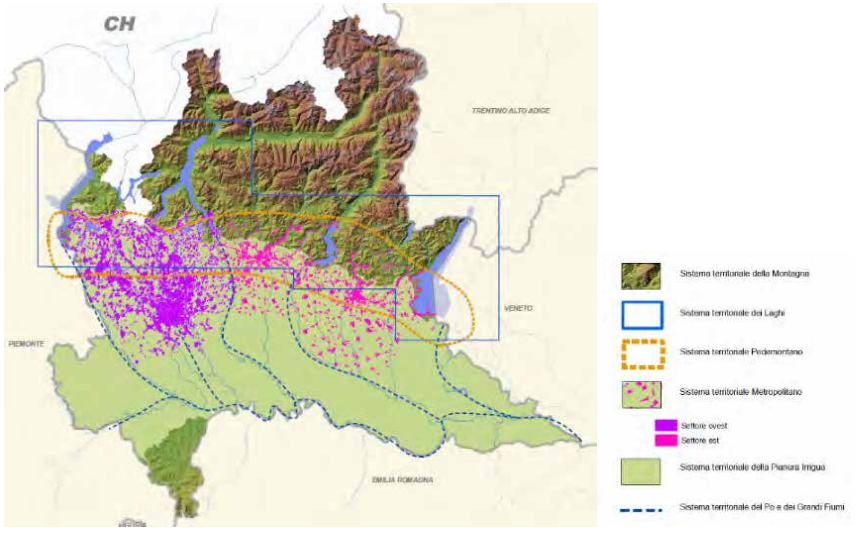

Nello specifico, gli ATIM di riferimento per il PRV appartengono essenzialmente ai seguenti sistemi:

- al sistema territoriale della Montagna;
- al sistema territoriale Pedemontano.

Gli obiettivi che il PTR definisce per questi sistemi sono:

Obiettivi Sistema territoriale della Montagna

- Tutelare gli aspetti naturalistici e ambientali propri dell'ambiente montano
- Tutelare gli aspetti paesaggistici, culturali, architettonici ed identitari del territorio
- Garantire una pianificazione territoriale attenta alla difesa del suolo, all'assetto idrogeologico e alla gestione integrata dei rischi
- Promuovere uno sviluppo rurale e produttivo rispettoso dell'ambiente
- Valorizzare i caratteri del territorio a fini turistici, in una prospettiva di lungo periodo, senza pregiudicarne la qualità
- Programmare gli interventi infrastrutturali e dell'offerta di trasporto pubblico con riguardo all'impatto sul paesaggio e sull'ambiente naturale e all'eventuale effetto insediativo
- Sostenere i comuni nell'individuazione delle diverse opportunità di finanziamento
- Contenere il fenomeno dello spopolamento dei piccoli centri montani, attraverso misure volte alla permanenza della popolazione in questi territori
- Promuovere modalità innovative di fornitura dei servizi per i piccoli centri (ITC, ecc.)
- Promuovere un equilibrio nelle relazioni tra le diverse aree del Sistema Montano, che porti ad una crescita rispettosa delle caratteristiche specifiche delle aree
- Valorizzare la messa in rete dell'impiantistica per la pratica degli sport invernali e dei servizi che ne completano l'offerta

Obiettivi Sistema territoriale Pedemontano

- Tutelare i caratteri naturali diffusi attraverso la creazione di un sistema di aree verdi collegate tra loro (reti ecologiche)
- Tutelare sicurezza e salute dei cittadini attraverso la riduzione dell'inquinamento ambientale e la preservazione delle risorse
- Favorire uno sviluppo policentrico evitando la polverizzazione insediativa
- Promuovere la riqualificazione del territorio attraverso la realizzazione di nuove infrastrutture per la mobilità pubblica e privata
- Applicare modalità di progettazione integrata tra infrastrutture e paesaggio
- Tutelare e valorizzare il paesaggio caratteristico attraverso la promozione della fruibilità turistico-ricreativa e il mantenimento dell'attività agricola
- Recuperare aree e manufatti edilizi degradati in una logica che richiami le caratteristiche del territorio pedemontano
- Incentivare l'agricoltura e il settore turistico-ricreativo per garantire la qualità dell'ambiente e del paesaggio caratteristico
- Valorizzare l'imprenditoria locale e le riconversioni produttive garantendole l'accessibilità alle nuove infrastrutture evitando l'effetto "tunnel"

Piano Paesaggistico Regionale - PPR

Estremi approvazione
Approvato con D.C.R. n. VIII/951 del 19.01.2010.
Attualmente in fase di revisione (avvio novembre 2013).

Il Piano Paesaggistico (sezione specifica del PTR, integrato rispetto al PTPR già vigente dal 2001) costituisce, ai sensi della legislazione vigente, il quadro di riferimento per l'insieme degli strumenti di pianificazione paesaggistica alle varie scale.

Il PPR articola l'analisi paesaggistica attraverso l'individuazione di:

- ambiti geografici, ovvero ambiti che si distinguono sia per le componenti morfologiche, sia per le nozioni storico-culturali che li qualificano;
- unità tipologiche del paesaggio, ovvero ambiti che si caratterizzano per una omogeneità percettiva, fondata sulla ripetitività dei motivi, sull'organicità e sull'unità di contenuti;
- ambiti di elevata naturalità, ovvero gli ambiti caratterizzati da rilevante naturalità da tutelare ai sensi del D.lgs. 42/2004 e s.m.i.;
- elementi identificativi del paesaggio, ovvero gli elementi di riferimento per l'immagine della Lombardia costituiti dai luoghi dell'identità regionale, dai paesaggi agrari tradizionali, dalle visuali sensibili e dagli ambiti di rilevanza regionale;
- viabilità di interesse paesaggistico, articolata in tracciati guida paesaggistici, strade panoramiche e belvedere;
- geositi, ovvero gli elementi, le zone o le località di interesse geologico di rilevante valore naturalistico ed importanti testimoni della storia della Terra.

Gli obiettivi generali del PPR sono:
- la conservazione dei caratteri che definiscono l'identità e la leggibilità dei paesaggi della Lombardia, attraverso il controllo dei processi di trasformazione, finalizzato alla tutela delle preesistenze e dei relativi contesti;
- il miglioramento della qualità paesaggistica e architettonica degli interventi di trasformazione del territorio;
- la diffusione della consapevolezza dei valori del paesaggio e la loro fruizione da parte dei cittadini.

Estratto Tavola A - Ambiti geografici e unità di paesaggio - PPR

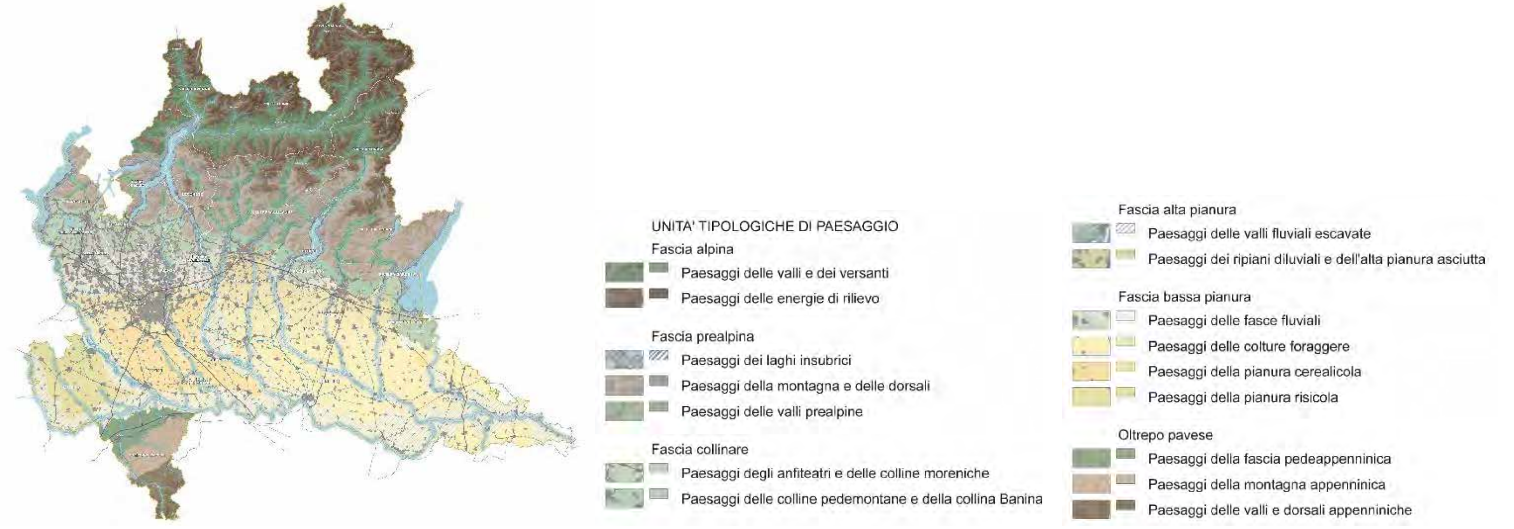

Per delineare l'identità paesaggistica lombarda, il Piano Paesaggistico Regionale PPR combina tra loro ambiti geografici e caratteri tipologici del paesaggio. Per fare questo, la Lombardia viene rappresentata in sei fasce geografiche a cui si aggiungono i paesaggi urbanizzati, che ricomprendono tipologie e sottotipologie:

- fascia alpina: paesaggi delle valli e dei versanti, paesaggi delle energie di rilievo;
- fascia prealpina: paesaggi dei laghi insubrici, paesaggi della montagna e delle dorsali prealpine, paesaggi delle valli prealpine;
- fascia collinare: paesaggi degli anfiteatri e delle cerchie moreniche, paesaggi delle colline pedemontane e della collina Banina;
- fascia dell'alta pianura: paesaggi delle valli fluviali escavate e paesaggi dei ripiani diluviali e dell'alta pianura asciutta;
- fascia della bassa pianura: paesaggi delle fasce fluviali, paesaggi delle colture foraggere, paesaggi della pianura cerealicola e paesaggi della pianura risicola;
- fascia Oltrepò pavese: paesaggi della fascia pedeappenninica, paesaggi della montagna appenninica e paesaggi delle valli e dorsali appenniniche.

Gli ATIM ricadono nelle Unità tipologiche di paesaggio:

- Fascia alpina
- Fascia prealpina
- Fascia collinare
- Oltrepo pavese

Il PPR, nella "Parte I - Unità Tipologiche di Paesaggio Elementi costitutivi e caratteri connotativi" del "Volume 3 – Fascicolo Indirizzi di tutela", detta le linee di indirizzo per la tutela delle Unità tipologiche. A tale documento si rimanda per la lettura complessiva degli indirizzi per le Unità tipologiche in cui ricadono gli ATIM.

Piani Territoriali Regionali d'Area - PTRA

I Piani Territoriali Regionali d'Area (PTRA) sono strumenti di pianificazione territoriale strategica individuati dal PTR per lo sviluppo di aree interessate da opere, interventi o destinazioni funzionali di livello regionale o sovraregionale, come stabilito dalla l.r. 12/05 e possono essere aggiornati annualmente mediante il Programma Regionale di Sviluppo, ovvero con il Documento di Economia e Finanza Regionale (art. 22, comma 1, l.r. 12/05).

Le disposizioni e i contenuti dei PTRA hanno efficacia diretta e cogente nei confronti dei Comuni e delle Province o della Città metropolitana di Milano compresi nel relativo ambito, qualora previsto nello stesso PTRA. La verifica di compatibilità dei PGT rispetto ai contenuti del PTRA è effettuata dalla Provincia o dalla Città metropolitana di Milano nell'ambito della valutazione di cui all'articolo 13, comma 5, l.r. n. 12/05. Le Province e la Città Metropolitana di Milano che risultano incluse nei perimetri dei PTRA sono tenute alla trasmissione del proprio strumento di pianificazione territoriale in Regione in quanto soggette a una verifica regionale di compatibilità rispetto ai contenuti del piano stesso (art. 17, comma 7, l.r. 12/05).

Dal 2010 ad oggi sono stati approvati:

- PTRA Navigli Lombardi
- PTRA Aeroporto Montichiari
- PTRA Media e Alta Valtellina
- PTRA Valli Alpine
- PTRA Franciacorta

Individuazione dei PTRA e degli ATIM (in rosso)

Fonte rielaborazione da Geoportale

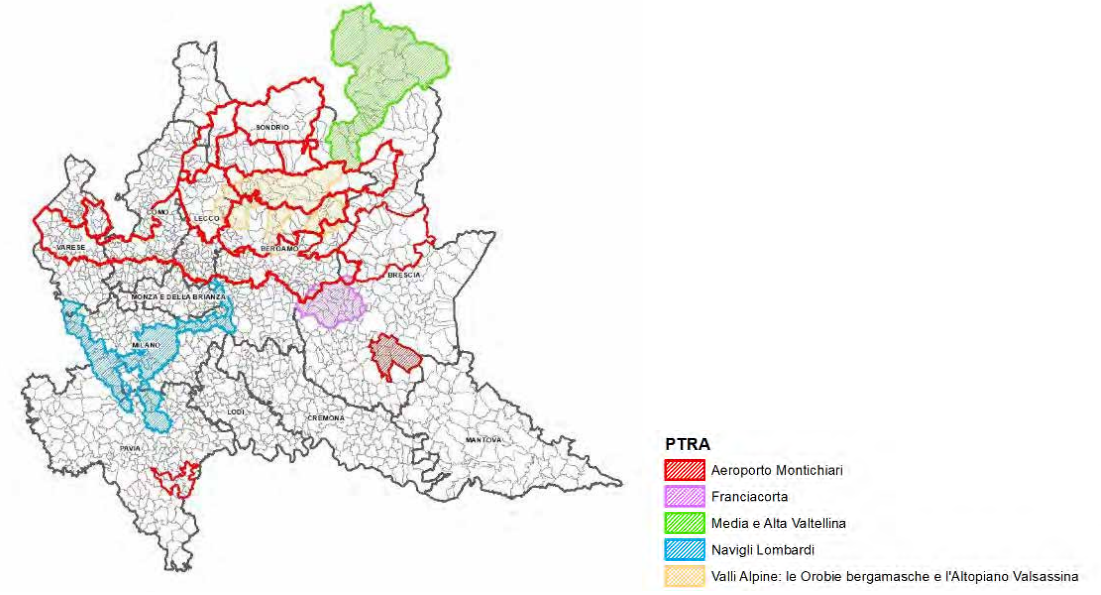

Gli ATIM, come si evince dalla cartografia elaborata, sono interessati dal PTRA Valli Alpine: le Orobie bergamasche e l'Altopiano Valsassina e solo marginalmente dal PTRA Franciacorta. Ai fini del presente Rapporto, si considera quanto previsto dal PTRA Valli Alpine: le Orobie bergamasche e l'Altopiano Valsassina.

PTRA Valli Alpine: le Orobie Bergamasche e l'Altopiano Valsassina

Estremi approvazione
Approvato con D.C.R. n. 654 del 10.03.2015, aggiornato nel 2017 e nel 2019 per quanto riguarda il Documento di Piano.

Il Piano Territoriale Regionale d'Area (PTRA) "Valli Alpine: le Orobie Bergamasche e l'Altopiano Valsassina" promuove un nuovo modello di sviluppo dei territori montani interessati da fenomeni di eccessiva compromissione del suolo di tipo insediativo, ambientale e paesistico.

Il Piano, che si configura come strumento di governance e di programmazione, fornisce prescrizioni e indirizzi per la pianificazione provinciale, comunale e per le attività delle Comunità Montane della Valle Seriana, Valle Brembana e Valsassina -Val Varrone - Val d'Esino e Riviera.

I PTCP delle Province di Bergamo e Lecco sono soggetti alla verifica di compatibilità effettuata dalla Regione rispetto ai contenuti del PTRA (art. 17, comma 7, l.r. 12/05). I Piani di Governo del Territorio (PGT) dei Comuni interessati dal PTRA sono soggetti alla verifica di compatibilità effettuata dalla Provincia di competenza rispetto ai contenuti del PTRA (art. 13, comma 5, l.r. n. 12/05).

Il sistema degli obiettivi del PTRA

Fonte Capitolo 9 del Documento di Piano del PTRA Valli Alpine

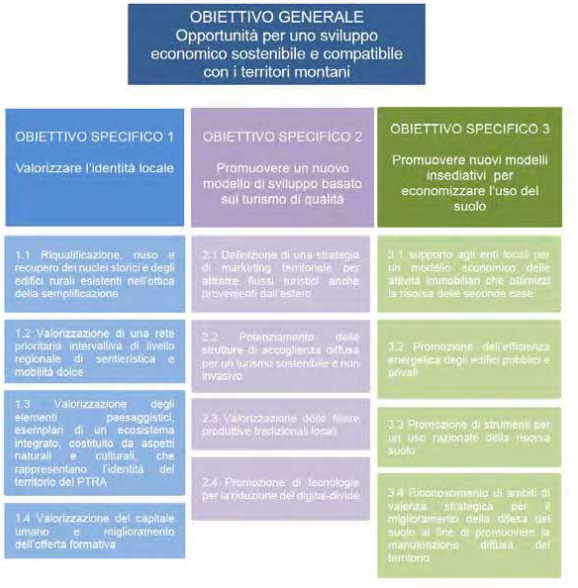

L'obiettivo strategico del PTRA è la valorizzazione della montagna lombarda attraverso proposte di sviluppo economico sostenibili e compatibili con il territorio, senza perdite di valore, perseguendo l'obiettivo generale "Opportunità per uno sviluppo economico sostenibile e compatibile con i territori montani" attraverso 3 obiettivi specifici integrati tra loro. Questi, a loro volta, sono articolati in più obiettivi operativi, ai quali corrispondono una o più azioni del piano. Al sistema di obiettivi e azioni si correla la disciplina di attuazione del piano mediante norme dispositive, di indirizzo e prescrittive.

REGIONE LOMBARDIA CONSIGLIO REGIONALE

L'attuazione del piano avverrà anche attraverso la progressiva individuazione di progetti di scala regionale indicati dagli Enti Locali per i quali verranno ricercatele necessarie forme di finanziamento.

Nel merito del PRV, la tematica dei siti minerari è considerata in particolare nell'obiettivo operativo 1.3: VALORIZZAZIONE DEGLI ELEMENTI PAESAGGISTICI, ESEMPLARI DI UN ECOSISTEMA INTEGRATO, COSTITUITO DA ASPETTI NATURALI E CULTURALI, CHE RAPPRESENTANO L'IDENTITÀ DEL TERRITORIO DEL PTRA.

Nel Documento di Piano si dichiara quanto segue:

"Il territorio interessato dal Piano si caratterizza per la consistente ricchezza del patrimonio naturalistico-ambientale, a partire dagli elementi geomorfologici presenti: bacini acquiferi e corsi d'acqua, orridi, ecc.; nonché per la presenza di numerosi elementi paesaggistici introdotti dall'uomo: terrazzamenti e pascoli funzionali all'agricoltura, la viabilità storica, le memorie dell'attività mineraria, ecc.
In tale ottica il PTRA riconosce, da un lato, la necessità della conservazione e della valorizzazione dei caratteri che definiscono l'identità e la leggibilità del paesaggio, inteso come sintesi e integrazione dei caratteri geomorfologici del territorio e delle trasformazioni attuate dall'uomo; e dall'altro, individua nella costruzione della Rete Verde regionale, lo strumento progettuale di sintesi volto ad evidenziare: gli elementi territoriali di eccellenza paesaggistica; le aree funzionali al mantenimento e alla valorizzazione di corridoi lineari intervallivi, ove individuare preferibilmente la promozione di percorsi turistici e di fruizione paesaggistica; le connessioni verso le valli esterne all'ambito di Piano, in un disegno di interrelazione e sinergia con territori simili; le aree funzionali al mantenimento e alla valorizzazione dei varchi della rete ecologica regionale.

Azione 1.3.1: TUTELA E VALORIZZAZIONE DELLE VALENZE NATURALI E AMBIENTALI
Il PTRA identifica le emergenze ambientali del territorio, ovvero le rilevanze naturalistico-ambientali di cui alla Tav. 2a "Elementi naturalistici ed ambientali" e alla Tav. 2a bis "Elementi naturalistici ed ambientali – Rete Ecologica Regionale", in funzione di una loro valorizzazione integrata.
Azione 1.3.2: RICONOSCIMENTO E VALORIZZAZIONE DEL PATRIMONIO PAESAGGISTICO
Il PTRA, in coerenza con gli indirizzi del Piano Paesaggistico Regionale, individua nella Tav. 3a "Patrimonio paesaggistico" le emergenze identitarie e peculiari del territorio, quali elementi di valenza del piano da tutelare e valorizzare nell'ottica di sistema: unità di paesaggio, ambiti di tutela, luoghi dell'identità regionale, visuali sensibili, geositi, nonché il patrimonio edilizio storico.
Azione 1.3.3: INFRASTRUTTURAZIONE VERDE DEL TERRITORIO
Nella Tav. 4s "Strategie per l'attrattività paesaggistica" sono sintetizzati gli elementi naturalistico-ambientali e paesaggistici funzionali alla costruzione della Rete Verde regionale (art. 24 PPR), nel tentativo di promuovere un sistema territoriale di connessione sia nell'ottica di riqualificazione paesaggistica che per il miglioramento della biodiversità e dell'integrità eco-sistemica.

Nel PTRA la valorizzazione degli elementi paesaggistici, esemplari di un ecosistema integrato, si inserisce nella definizione di un'infrastruttura verde del territorio, volta a connettere tra loro gli aspetti naturali, ambientali, paesaggistici e culturali, rappresentativi dell'identità del territorio del PTRA.
La Tav. 4s "Strategie per l'attrattività paesaggistica", costituisce da una parte la sintesi delle Tavv. 2a "Elementi naturalistici ed ambientali" e 2a bis "Elementi naturalistici ed ambientali – Rete Ecologica Regionale" (di cui all'azione 1.3.1.) e della Tav. 3a "Patrimonio paesaggistico" (di cui all'azione 1.3.2.), dall'altra definisce la strategia del PTRA mettendo in connessione tra loro gli elementi naturali, ambientali, paesaggistici e culturali, ritenuti strategici per la valorizzazione del territorio ricompreso nel Piano, e identificati quali elementi attrattivi nella definizione della Rete Verde.
Di seguito vengono sinteticamente specificati e descritti, gli elementi preesistenti sul territorio funzionali alla costruzione della Rete Verde del PTRA, che i Comuni possono assumere nella definizione della rete verde alla scala comunale, in coerenza con il Piano Paesaggistico regionale (art. 24 del PPR,

confermato nei contenuti dalla variante al PPR attualmente in fase di procedura VAS) che definisce la Rete Verde Regionale quale sistema integrato di boschi, alberate e spazi verdi ai fini della qualificazione e ricomposizione paesaggistica dei contesti urbani e rurali, della tutela dei valori ecologici e naturali del territorio, del contenimento del consumo di suolo e della promozione di una migliore fruizione dei paesaggi di Lombardia.
Le amministrazioni comunali possono comunque individuare ulteriori elementi rappresentativi delle identità dei loro territori, contribuendo così ad arricchire il disegno strategico del PTRA.
Nella Tav. 4s "Strategie per l'attrattività paesaggistica", sono individuati alcuni ambiti di particolare concentrazione degli elementi sopra riportati (ambiti di alto valore naturalistico-ambientale) che si configurano quali ambiti prioritari per la definizione della Rete Verde regionale."

Per quanto riguarda il PRV, gli aspetti di maggior attinenza sono:

"valorizzazione delle aree minerarie

Tutto il territorio è particolarmente ricco di materiali ferrosi, ma anche di argento e di altri metalli. Queste risorse, note e sfruttate fin da tempi antichissimi, hanno sviluppato l'attività di estrazione rendendola una delle principali fonti di lavoro per intere generazioni di famiglie valligiane.
La memoria di questa attività, ormai abbandonata, grazie al progetto europeo "Le vie dei Metalli- The Iron Route" nell'ambito di Interreg IIIB – Spazio Alpino, per la promozione e valorizzazione turistico culturale delle aree minerarie dello Spazio Alpino, ha cominciato ad essere salvaguardata rendendo accessibili al pubblico siti che possono essere considerati di interesse archeologico e contemporaneamente diffondendo la conoscenza delle antiche tecniche siderurgiche.
Il PTRA promuove le azioni già intraprese in ordine al progetto di valorizzazione delle aree minerarie in val Seriana con la "via dei metalli" da parte della Comunità Montana e delle Amministrazioni comunali coinvolte, nonché la valorizzazione della "via del ferro" in val Brembana, tra Valtorta e Mezzoldo. Inoltre il PTRA promuove la messa a sistema dell'intero complesso delle tracce siderurgiche, che si presta alla realizzazione di nuove Vie del Ferro le quali, sul modello di altre esperienze, ad esempio di quelle bresciane, possono permettere il recupero della memoria diffusa e del patrimonio di archeologia industriale.

"valorizzazione viabilità storica

Nell'ambito del PTRA sono individuate le "vie storiche" più importanti, (Tavv. 3s "Rete dei percorsi per la valorizzazione del territorio", e 4s "Strategie per l'attrattività paesaggistica") meritevoli di valorizzazione all'interno di itinerari a valenza regionale, insieme ai percorsi legati alle attività minerarie e agricole ovvero:

- *la Via Mercatorum tra Nembro, Selvino e Oneta di San Giovanni Bianco;*
- *la Via del Ferro che collegava Mezzoldo a Valtorta;*
- *la Strada Priula, da Bergamo al Passo S. Marco e da qui a Morbegno in Valtellina;*
- *la Strada del Ferro, tra Premana e la Bocchetta di Trona lungo la Valvarrone;*
- *la Via del Ferro tra Castione della Presolana e Lovere;*
- *la Via delle Malghe a Carona;*
- *la Via delle Trincee a Foppolo e Valleve."*

Estratto Tav. 4s - "Strategie per l'attrattività paesaggistica"

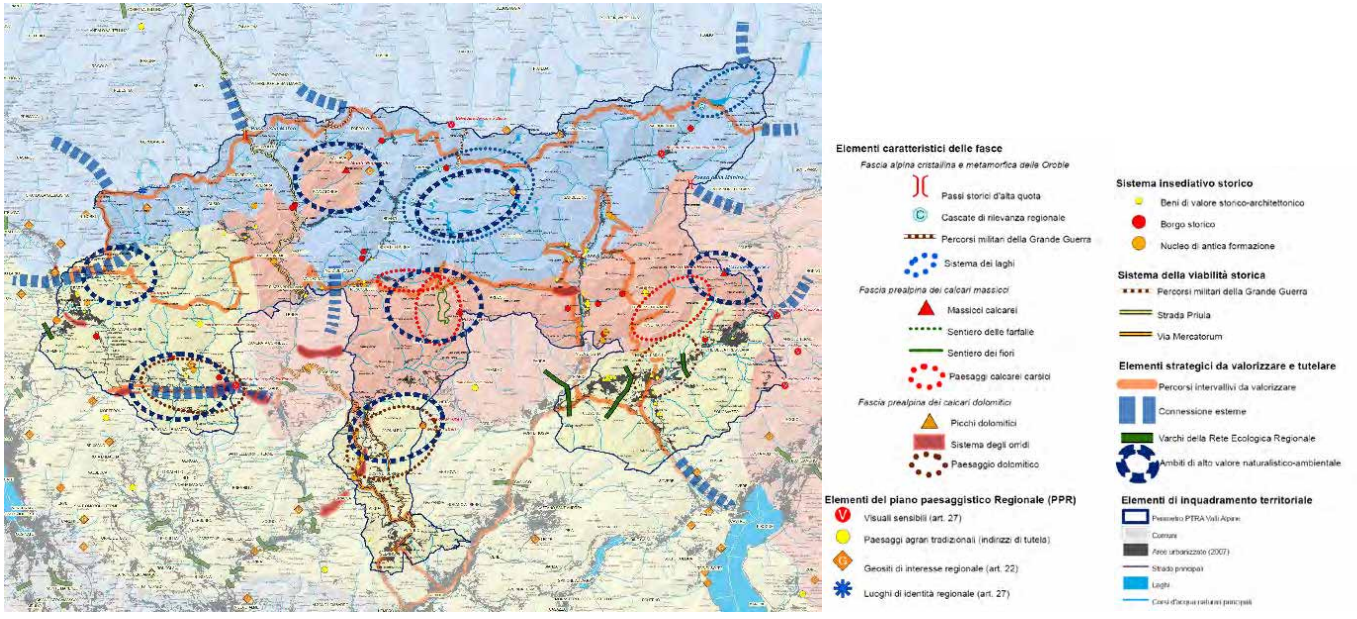

Rete Ecologica Regionale - RER

Estremi approvazione
Con D.G.R. n.8/8515 del 26.11.2008, è stato approvato il disegno della RER per la parte del territorio lombardo maggiormente urbanizzato e i criteri attuativi per la sua implementazione a livello regionale e locale.

La Rete Ecologica Regionale (RER) è riconosciuta come infrastruttura prioritaria del PTR e costituisce strumento orientativo per la pianificazione regionale e locale.
Come indicato da Regione Lombardia *"la RER, e i relativi criteri attuativi, costituiscono un utile strumento per:*

- *svolgere una funzione d'indirizzo per il mantenimento della funzionalità ecologica in fase di redazione dei PTCP e PGT;*
- *fornire utili supporti per le valutazioni ambientali strategiche".*

La RER e gli ATIM

Fonte Elaborazione Fondazione Lombardia per l'Ambiente su dati GeoPortale

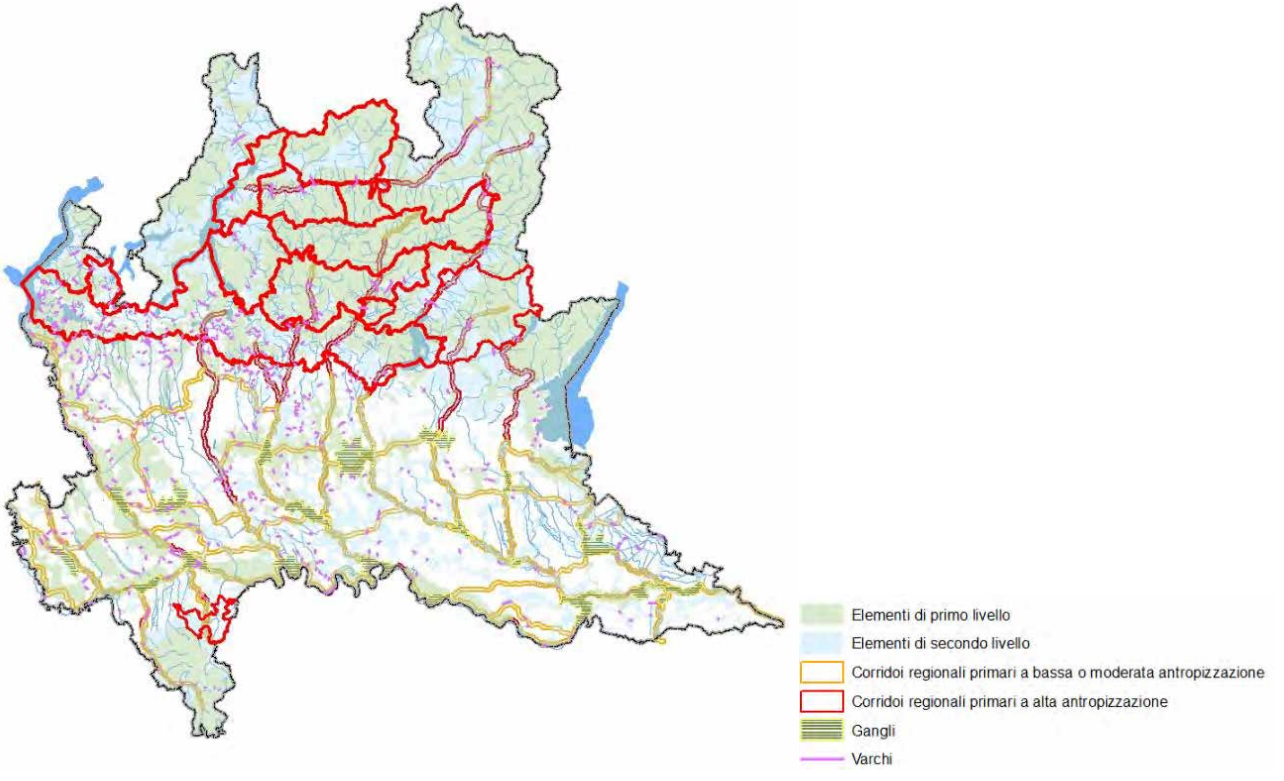

Gli obiettivi generali della RER sono:

tutela; ovvero salvaguardia delle rilevanze esistenti, per quanto riguarda biodiversità e funzionalità ecosistemiche, ancora presenti sul territorio lombardo;

valorizzazione; ovvero consolidamento delle rilevanze esistenti, aumentandone la capacità di servizio ecosistemico al territorio e la fruibilità da parte delle popolazioni umane senza che sia intaccato il livello della risorsa;

ricostruzione; ovvero incremento attivo del patrimonio di naturalità e di biodiversità esistente, attraverso nuovi interventi di rinaturazione polivalente in grado di aumentarne le capacità di servizio per uno sviluppo sostenibile; potranno essere rafforzati i punti di debolezza dell'ecosistema attuale in modo da offrire maggiori prospettive per un suo riequilibrio.

6. VALUTAZIONE DEI REQUISITI PER LA VERIFICA DI ASSOGGETTABILITÀ

Nel presente capitolo del Rapporto Preliminare si riportano gli elementi necessari ai fini della valutazione dei requisiti per la verifica di assoggettabilità al processo di VAS della proposta di PRV, ai sensi dell'articolo 12 "Verifica di assoggettabilità" del D.lgs. 152/2006, con riferimento ai criteri di cui all'allegato I, parte II "Procedure per la valutazione ambientale strategica (VAS), per la valutazione d'impatto ambientale (VIA) e per l'autorizzazione ambientale integrata (IPPC)".

In particolare, il riferimento è l'ALLEGATO I - Criteri per la verifica di assoggettabilità di piani e programmi di cui all'articolo 12.

"1. Caratteristiche del piano o del programma, tenendo conto in particolare, dei seguenti elementi:

- *in quale misura il piano o il programma stabilisce un quadro di riferimento per progetti ed altre attività, o per quanto riguarda l'ubicazione, la natura, le dimensioni e le condizioni operative o attraverso la ripartizione delle risorse;*
- *in quale misura il piano o il programma influenza altri piani o programmi, inclusi quelli gerarchicamente ordinati;*
- *la pertinenza del piano o del programma per l'integrazione delle considerazioni ambientali, in particolare al fine di promuovere lo sviluppo sostenibile;*
- *problemi ambientali pertinenti al piano o al programma;*
- *la rilevanza del piano o del programma per l'attuazione della normativa comunitaria nel settore dell'ambente (ad es. piani e programmi connessi alla gestione dei rifiuti o alla protezione delle acque).*

2. Caratteristiche degli impatti e delle aree che possono essere interessate, tenendo conto in particolare, dei seguenti elementi:

- *probabilità, durata, frequenza e reversibilità degli impatti;*
- *carattere cumulativo degli impatti;*
- *natura transfrontaliera degli impatti;*
- *rischi per la salute umane o per l'ambiente (ad es. in caso di incidenti);*
- *entità ed estensione nello spazio degli impatti (area geografica e popolazione potenzialmente interessate);*
- *valore e vulnerabilità dell'area che potrebbe essere interessata a causa:*
  - delle speciali caratteristiche naturali o del patrimonio culturale,
  - del superamento dei livelli di qualità ambientale o dei valori limite dell'utilizzo intensivo del suolo;
- *impatti su aree o paesaggi riconosciuti come protetti a livello nazionale, comunitario o internazionale."*

Criterio 1 - Caratteristiche del Programma

Di seguito si analizzano le caratteristiche della proposta di PRV in relazione ai seguenti elementi.

In quale misura il Programma stabilisce un quadro di riferimento per progetti ed altre attività, o per quanto riguarda l'ubicazione, la natura, le dimensioni e le condizioni operative o attraverso la ripartizione delle risorse

Il PRV è funzionale agli indirizzi amministrativi e agli obiettivi esplicitati nella l.r. 28/09.

Ai sensi dell'art. della suddetta norma, il PRV

- "costituisce lo strumento di coordinamento delle azioni di tutti i soggetti istituzionali";
- "definisce le linee e gli indirizzi per lo sviluppo delle attività condotte dagli enti locali e dalle autonomie funzionali per l'attuazione degli obiettivi di cui all'articolo 1, comma 2";
- "tiene conto delle specifiche realtà e attività di valorizzazione già avviate, delle necessità di sviluppo delle attività minerarie in esercizio, della salvaguardia dei giacimenti minerari non ancora esauriti e della possibilità di ripresa produttiva a fini estrattivi delle miniere dismesse"
- ha una "durata almeno quinquennale, tenendo conto degli indirizzi di politica mineraria e dei relativi programmi di ricerca mineraria di competenza dello Stato, nonché delle disposizioni comunitarie in materia di sviluppo sostenibile";
- "può essere modificato o integrato per recepire nuove o differenti proposte o opportunità di valorizzazione".

Il PRV non prevede direttamente la localizzazione di interventi fisici o infrastrutturali sul territorio, ma definisce linee di indirizzo e coordinamento per la valorizzazione dei siti minerari dismessi, in particolare per le successive istanze di valorizzazione che potrebbero determinare la programmazione e realizzazione di opere puntuali sul territorio, che seguiranno il proprio percorso di valutazioni ambientali (VAS, VINCA o VIA ove previsti dalla normativa).

In quale misura il Programma influenza i piani o programmi inclusi quelli gerarchicamente ordinati.

La proposta di PRV non determina variazioni sostanziali rispetto all'attuale assetto programmatico e pianificatorio, recependo i riferimenti normativi in termini di valorizzazione del patrimonio minerario dismesso. A seguito dell'approvazione del Programma, la tematica della valorizzazione dei siti minerari potrebbe essere recepita positivamente da altri strumenti di programmazione/pianificazione regionale, in particolare per la valenza del patrimonio storico-culturale connesso ai siti minerari.
Si sottolinea che la proposta di PRV non ha valenza sugli strumenti urbanistici riferiti al contesto di riferimento (PGT, PTCP, PTC dei Parchi regionali, …), in quanto sono essi stessi elementi di cui tener conto al momento della presentazione dell'istanza di autorizzazione per la quale il PRV definisce le modalità di presentazione. Tali modalità sono contenute nella "Scheda guida per la presentazione dell'istanza di autorizzazione" (riportata nell'Allegato B della proposta di PRV); in particolare il riferimento è nella sezione PROGETTO DI VALORIZZAZIONE (art. 4, comma 1, lettera "e") al punto 4. INQUADRAMENTO AMMINISTRATIVO E URBANISTICO, in cui coloro che presentano l'istanza di valorizzazione devono riportare, oltre ai dati di Comune, Provincia e riferimenti catastali, anche la verifica delle previsioni del PGT vigente, del PTCP, quanto previsto dal PTC del Parco regionale qualora il sito fosse ivi localizzato, unitamente a ogni altro vincolo sovraordinato che possa interessare l'ambito in cui il sito si colloca.

La pertinenza del Programma per l'integrazione delle considerazioni ambientali, in particolare per promuovere lo sviluppo sostenibile

La proposta di PRV persegue gli obiettivi di sostenibilità ambientale. Si rimanda al capitolo "7. INTEGRAZIONE DEL PROGRAMMA CON GLI ASPETTI DI SOSTENIBILITÀ AMBIENTALE" del presente documento per il dettaglio.

Problemi ambientali pertinenti al Programma

Nel complesso, non si riscontrano particolari problemi ambientali relativi al PRV. Di seguito, nel dettaglio, sono espresse alcune considerazioni per ciascuna componente ambientale, come declinata nel capitolo 4 "Quadro conoscitivo ambientale".

BIODIVERSITÀ E AREE PROTETTE

La proposta di PRV non prevede interventi diretti che possono avere ricadute sui Siti Rete Natura 2000 o sulle aree protette istituite in Regione Lombardia. D'altro canto, fornisce indicazioni che si ritiene possano avere risvolti positivi sulla componente, in particolare per la successiva fase di valorizzazione dei siti minerari ad opera di singoli proponenti.

Per quanto concerne **Rete Natura 2000**, la proposta di PRV sottolinea che il progetto di valorizzazione di una miniera dismessa o di un compendio immobiliare di una miniera dismessa oggetto di presentazione di istanza alla struttura regionale competente, rientra a tutti gli effetti nel novero dei "progetti, interventi ed attività non direttamente connessi alla gestione del sito/i Natura 2000" citati dall'articolo 6, comma 3 della Direttiva n. 92/43/CEE "Habitat". Pertanto, qualora un sito minerario dismesso sia localizzato all'interno dei siti Rete Natura 2000, il "progetto di valorizzazione della miniera dismessa o del compendio immobiliare di una miniera dismessa" elaborato in fase di presentazione di istanza, dovrà essere sottoposto a Valutazione di Incidenza (per lo meno a livello di screening).

Estratto proposta di PRV: Figura 3.1 - Siti minerari dismessi contenuti all'interno dei Siti Natura 2000

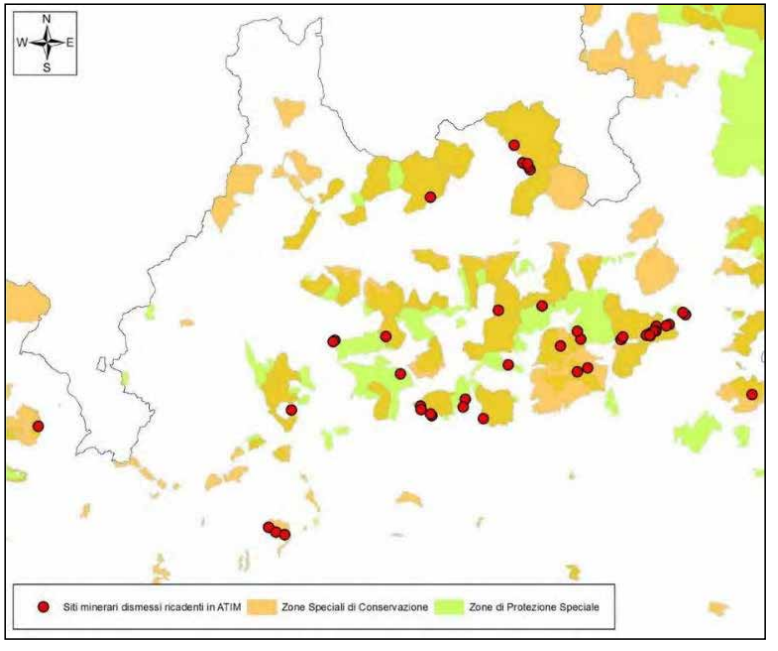

Per facilitare tale iter e per supportare la sostenibilità ambientale dei progetti, la proposta di PRV fornisce la localizzazione e l'elenco dei 49 siti minerari dismessi (in merito ai dati ad oggi disponibili presso il Catasto delle miniere dismesse) ricadenti nei siti Rete Natura 2000, in relazione ai quali, nel caso di presentazione di istanza di valorizzazione, l'autorità competente in materia dovrà provvedere a Valutazione di Incidenza (anche solo la fase di screening).

Estratto proposta di PRV: Tabella 3.1 - Siti minerari dismessi inclusi in siti Natura 2000 (Zone Speciali di Conservazione e/o Zone di Protezione Speciale)

Codice sito	Nome sito	Comune	Prov.	Cod. ZSC	Nome ZSC	Cod. ZPS	Nome ZPS
MS03016032	LAGHETTO DI POLZONE	Colere	BG	IT2060005	Val Sedornia - Val Zurio - Pizzo della Presolana	IT2060401	Parco Regionale Orobie Bergamasche
MA03016010	MONTE FOPPA	Cusio	BG	IT2060001	Valtorta e Valmoresca	IT2060401	Parco Regionale Orobie Bergamasche
MS03016022	VACCAREGGIO O CASCINA VECCHIA	Dossena	BG	IT2060008	Valle Parina	IT2060401	Parco Regionale Orobie Bergamasche
MS03016023	DOSSENA GIALLA	Dossena	BG	IT2060008	Valle Parina	IT2060401	Parco Regionale Orobie Bergamasche
MS03016024	VALLAVAGGIO	Dossena	BG	IT2060008	Valle Parina	IT2060401	Parco Regionale Orobie Bergamasche
MS03016026	ORTIGHERA, PARINA, LAVAGGIO E CULMINE	Dossena	BG	IT2060008	Valle Parina	IT2060401	Parco Regionale Orobie Bergamasche
MS03016063	DOSSENA GIALLA II	Dossena	BG	IT2060008	Valle Parina	IT2060401	Parco Regionale Orobie Bergamasche
MS03016100	CORNA ROSSA	Olmo al Brembo	BG			IT2060401	Parco Regionale Orobie Bergamasche
MS03016014	VEDRA, PIZZADELLO E VALLE VEDRA	Oltre il Colle	BG			IT2060401	Parco Regionale Orobie Bergamasche
MS03016065	FORCELLA	Oltre il Colle	BG			IT2060401	Parco Regionale Orobie Bergamasche
MS03016006	COSTA JELS	Oneta	BG	IT2060009	Val Nossana - Cima di Grem	IT2060401	Parco Regionale Orobie Bergamasche
MS03016071	PAGHEROLA	Rovetta	BG	IT2060005	Val Sedornia - Val Zurio - Pizzo della Presolana	IT2060401	Parco Regionale Orobie Bergamasche
MM03016003	GAFFIONA (DEL GAFFIONE)	Schilpario	BG	IT2060004	Alta Val di Scalve	IT2040401	Parco Regionale Orobie Valtellinesi
MS03016035	BARISELLA	Schilpario	BG	IT2060004	Alta Val di Scalve	IT2040401	Parco Regionale Orobie Valtellinesi
MS03016037	SOPRACROCE FONDI	Schilpario	BG	IT2060004	Alta Val di Scalve	IT2040401	Parco Regionale Orobie Valtellinesi
MS03016038	SANTA BARBARA	Schilpario	BG	IT2060004	Alta Val di Scalve	IT2040401	Parco Regionale Orobie Valtellinesi
MS03016039	SPIAZZO	Schilpario	BG	IT2060004	Alta Val di Scalve	IT2040401	Parco Regionale Orobie Valtellinesi
MS03016040	ORTASOLO	Schilpario	BG	IT2060004	Alta Val di Scalve	IT2040401	Parco Regionale Orobie Valtellinesi
MS03016041	PEZZOLA	Schilpario	BG	IT2060004	Alta Val di Scalve	IT2040401	Parco Regionale Orobie Valtellinesi
MS03016042	DESIDERATA E FIGAZZINA	Schilpario	BG	IT2060004	Alta Val di Scalve	IT2040401	Parco Regionale Orobie Valtellinesi

Codice sito	Nome sito	Comune	Prov.	Cod. ZSC	Nome ZSC	Cod. ZPS	Nome ZPS
MS03016069	MERALDO	Schilpario	BG	IT2060004	Alta Val di Scalve	IT2040401	Parco Regionale Orobie Valtellinesi
MS03016070	PISCINA	Schilpario	BG	IT2060004	Alta Val di Scalve	IT2040401	Parco Regionale Orobie Valtellinesi
MS03016082	VALLE DI MERALDO	Schilpario	BG	IT2060004	Alta Val di Scalve	IT2040401	Parco Regionale Orobie Valtellinesi
MS03016093	CANTIERE S. ROCCO	Schilpario	BG	IT2060004	Alta Val di Scalve	IT2040401	Parco Regionale Orobie Valtellinesi
MS03016103	STENTADA	Schilpario	BG	IT2060004	Alta Val di Scalve	IT2040401	Parco Regionale Orobie Valtellinesi
MS03016108	GARDENA	Schilpario	BG	IT2060004	Alta Val di Scalve	IT2040401	Parco Regionale Orobie Valtellinesi
MS03016117	SOPRACROCE	Schilpario	BG			IT2040401	Parco Regionale Orobie Valtellinesi
MS03016027	MONTE VIGNA	Valbondione	BG	IT2060005	Val Sedornia - Val Zurio - Pizzo della Presolana	IT2060401	Parco Regionale Orobie Bergamasche
MS03016066	BRUNONE	Valbondione	BG			IT2060401	Parco Regionale Orobie Bergamasche
MS03016085	MONTE FLESIO (FLES BASSO)	Valbondione	BG			IT2060401	Parco Regionale Orobie Bergamasche
MS03016101	CORNA ROSSA (VALGOGLIO)	Valgoglio	BG			IT2060401	Parco Regionale Orobie Bergamasche
MS03016033	CAMISOLO (VAGHI DI SASSO)	Valtorta	BG			IT2060401	Parco Regionale Orobie Bergamasche
MS03016118	ZUC DI VALBONA	Valtorta	BG			IT2060401	Parco Regionale Orobie Bergamasche
MS03016044	BLESIO (MONTE MANINA)	Vilminore di Scalve	BG			IT2060401	Parco Regionale Orobie Bergamasche
MS03017038	DOSSI CADINO	Breno	BS	IT2070006	Pascoli di Crocedomini - Alta Val Caffaro	IT2070401	Parco Naturale Adamello
MS03017014	BAGELLA	Capo di Ponte	BS			IT2070301	Foresta di Legnoli
MS03017021	UNIONE	Ono San Pietro	BS			IT2070301	Foresta di Legnoli
MS03097021	ANNA	Abbadia Lariana	LC			IT2030601	Grigne
MA03097004	VALLE S. CROCE	Missaglia	LC	IT2030006	Valle S. Croce e Valle del Curone		
MS03097037	CAPPONA	Montevecchia	LC	IT2030006	Valle S. Croce e Valle del Curone		
MS03097040	MONTEVECCHIA II	Montevecchia	LC	IT2030006	Valle S. Croce e Valle del Curone		
MS03014039	PIAN DI PREDA ROSSA	Buglio in Monte	SO	IT2040020	Val di Mello - Piano di Preda Rossa	IT2040601	Bagni di Masino-Pizzo Badile-Val di Mello-Val Torrone-Piano di Preda Rossa

Codice sito	Nome sito	Comune	Prov.	Cod. ZSC	Nome ZSC	Cod. ZPS	Nome ZPS
MM03014001	SCINGIASCO	Lanzada	SO	IT2040016	Monte di Scerscen - ghiacciai di Scerscen e del Ventina e Monte Motta - Lago Palù	IT2040016	Monte di Scerscen - Ghiacciaia di Scerscen - Monte Motta
MM03014002	ALPE ACQUANEGRA	Lanzada	SO	IT2040016	Monte di Scerscen - ghiacciai di Scerscen e del Ventina e Monte Motta - Lago Palù	IT2040016	Monte di Scerscen - Ghiacciaia di Scerscen - Monte Motta
MS03014006	SCERSCEN	Lanzada	SO	IT2040016	Monte di Scerscen - ghiacciai di Scerscen e del Ventina e Monte Motta - Lago Palù	IT2040016	Monte di Scerscen - Ghiacciaia di Scerscen - Monte Motta
MS03014022	LARGONE SUPERIORE	Lanzada	SO	IT2040016	Monte di Scerscen - ghiacciai di Scerscen e del Ventina e Monte Motta - Lago Palù	IT2040016	Monte di Scerscen - Ghiacciaia di Scerscen - Monte Motta
MS03014033	BOCCHETTA DEL CINGIASCO	Lanzada	SO	IT2040016	Monte di Scerscen - ghiacciai di Scerscen e del Ventina e Monte Motta - Lago Palù	IT2040016	Monte di Scerscen - Ghiacciaia di Scerscen - Monte Motta
MS03014036	VENINA	Piateda	SO	IT2040033	Val Venina	IT2040401	Parco Regionale Orobie Valtellinesi
MS03012003	VALVASSERA	Induno Olona	VA	IT2010005	Monte Martica	IT2010401	Parco Regionale Campo dei Fiori

In recepimento di quanto previsto dalla **Direttiva 92/43/CEE** (Direttiva Habitat) e dal **D.lgs. n. 121 del 7 luglio 2011**, la proposta di PRV individua le specie potenzialmente interessate dalla presentazione di istanze di valorizzazione, gli areali di ripartizione a livello regionale delle stesse e, in relazione, i criteri per la presentazione e la valutazione delle istanze: rispetto alla tematica inerente il PRV, la specie faunistica interessata è quella dei **chirotteri**. Nel PRV si valutano con attenzione quali ricadute potrebbe avere la valorizzazione dei siti minerari dismessi su tale specie e si attuano opportune misure volte a contenere eventuali possibili effetti.

Come contenuto nel capitolo "3. Integrazione tra Programma, assoggettabilità alla VAS e screening di VINCA" della proposta di PRV, "*delle 25 specie di chirotteri presenti in Lombardia incluse nell'Allegato II - Specie animali e vegetali d'interesse comunitario la cui conservazione richiede la designazione di Zone Speciali di Conservazione e/o nell'Allegato IV - Specie animali e vegetali di interesse comunitario che richiedono una protezione rigorosa della Direttiva 92/43/CEE (Direttiva Habitat), 15 possono essere potenzialmente disturbate da progetti che comportino la realizzazione di interventi e/o la fruizione di miniere dismesse (Tabella 3.2, in grassetto su sfondo grigio), in quanto rifugi utilizzati sia per l'ibernazione che come siti di riproduzione e di swarming (accoppiamento)*."

Estratto proposta di PRV: Tabella 3.2 - Specie di chirotteri tutelati dalla Direttiva Habitat presenti in Lombardia (fonte Osservatorio Regionale per la Biodiversità della Lombardia)

Cod- nat	Specie	Nome comune	All. DH
1303	***Rhinolophus hipposideros*[2]**	**Ferro di cavallo minore o Rinolofo minore**	II,IV
1304	***Rhinolophus ferrumequinum***	**Ferro di cavallo maggiore o Rinolofo maggiore**	II,IV

Cod- nat	Specie	Nome comune	All. DH
1305	*Rhinoluphus euryale*[2]	Rinolofo eurìale	II,IV
1307	***Myotis blythii***	**Vespertilio di Blyth**	II,IV
1308	***Barbastella barbastellus***	**Barbastello comune**	II,IV
1309	*Pipistrellus pipistrellus*[1]	Pipistrello nano	IV
1310	***Miniopterus schreibersi***	**Miniottero**	II,IV
1312	*Nyctalus noctula*	Nottola comune	IV
1313	*Eptesicus nilssoni*	Serotino di Nilsson	IV
1314	***Myotis daubentoni***	**Vespertilio di Daubenton**	IV
1316	***Myotis capaccinii***	**Vespertilio di Capaccini**	II,IV
1317	*Pipistrellus nathusii*	Pipistrello di Nathusius	IV
1321	***Myotis emarginatus***	**Vespertilio smarginato**	II,IV
1322	***Myotis nattereri***	**Vespertilio di Natterer**	IV
1323	***Myotis bechsteinii***	**Vespertilio di Bechstein**	II,IV
1324	***Myotis myotis***	**Vespertilio maggiore**	II,IV
1326	***Plecotus auritus***	**Orecchione comune o Orecchione bruno**	IV
1327	*Eptesicus serotinus*	Serotino comune	IV
1329	***Plecotus austriacus***	**Orecchione meridionale o Orecchione grigio**	IV
1330	***Myotis mystacinus***	**Vespertilio mustacchino**	IV
1331	*Nyctalus leisleri*	Nottola di Leisler	IV
1332	*Vespertilio murinus*	Serotino bicolore	IV
1333	*Tadarida teniotis*[1]	Molosso di Cestoni	IV
2016	*Pipistrellus kuhli*[1]	Pipistrello albolimbato	IV
5009	*Pipistrellus pygmaeus*	Pipistrello pigmeo	IV
5012	***Plecotus macrobullaris***	**Orecchione alpino**	IV
5365	*Hypsugo savii*[1]	Pipistrello di Savi	IV

Nota [1]*: Per le specie Pipistrellus pipistrellus, P. kuhlii, Hypsugo savii, e Tadarida teniotis (Allegato IV della DH) lo stato di conservazione viene considerato buono in tutta Italia: sono infatti specie con grande plasticità ecologica, rinvenute frequentemente in ambiente urbano, anche negli agglomerati più estesi e nelle aree metropolitane (in particolar modo Pipistrellus kuhlii). Sono considerate comuni e diffuse in tutto il territorio nazionale e sono valutate a minor rischio (LC) dalla Lista Rossa dei Chirotteri Italiani (GIRC, 2007; Rondinini et al., 2013). Per queste specie si prevede che i rilievi faunistici siano posti in essere solo in caso di specifiche necessità, per tale motivo non vengono quindi incluse nel presente programma di monitoraggio.*

Nota [2]: *Dalla presente lista devono essere escluse due specie: rinolofo minore (Rhinolphus hipposideros – cod. Nat 1303) e rinolofo eurìale (Rhinolphus euryale - cod. Nat 1305). La prima è stata rinvenuta negli ultimi 15 anni solo con singoli individui (Spada et al., 2011) e ciò non consente, ad oggi, di confermare la sua presenza stabile in regione Lombardia. Per quanto riguarda il rinolofo eurìale, si tratta di una specie mediterranea per cui non esistono segnalazioni recenti in regione Lombardia. La specie è ad oggi inserita all'interno dei Formulari Standard Natura 2000 dei SIC IT2080301 "Boschi del Ticino", IT20B0016 "Ostiglia" e IT20B0008 "Paludi di Ostiglia", ma la sua presenza attuale nei siti in oggetto non è confermata ed è quindi da escludere.*
Se monitoraggi futuri rilevassero la presenza stabile del rinolofo minore e del rinolofo eurìale in regione (presenza di colonie riproduttive e/o di svernamento), queste specie dovranno essere inserite tra quelle oggetto di monitoraggio.

In relazione ai risultati del 3° Rapporto Direttiva Habitat Regione Lombardia (2013) e ai contenuti del Piano d'Azione per i Chirotteri in Lombardia realizzato nell'ambito del progetto Life IP Gestire 2020 "Nature Integrated Management to 2020" e approvato con DGR 1028 del 17/12/2018, è stata realizzata una matrice di valutazione della sensibilità delle specie rispetto a possibili interventi e azioni di valorizzazione dei Siti Minerari Dismessi (Tabella 3.3). La matrice è articolata nei seguenti campi: Code Nat2000, Specie, Nome comune, Ecoregione, Status conservazione rispetto al 3° Rapporto Direttiva Habitat Regione Lombardia (2013), Siti rifugio rispetto alle indicazioni contenute nel Piano d'Azione per i Chirotteri in Lombardia (Life IP Gestire 2020 "Nature Integrated Management to 2020"). Pressioni e minacce di valore "medio" rispetto al 3° Rapporto Direttiva Habitat Regione Lombardia (2013), Pressioni e minacce di valore "alto" rispetto al 3° Rapporto Direttiva Habitat Regione Lombardia (2013), Uso cavità ipogee (prevalentemente invernale, prevalentemente estivo, estivo e invernale), Valutazione della "sensibilità".

Estratto proposta di PRV: Tabella 3.3 - Matrice di valutazione della sensibilità delle specie di chirotteri rispetto a possibili interventi e azioni di valorizzazione dei Siti Minerari Dismessi; nella colonna valutazione in rosso con ++ specie "a sensibilità elevata", in arancio con + specie "a sensibilità medio-alta"

Code N2000	**Specie**	**Nome comune**	**Ecoregione**	**Status conservazione** (3° Rapporto Direttiva Habitat Regione Lombardia, 2013)	**Siti rifugio** (Piano d'Azione per i Chirotteri in Lombardia Life IP Gestire 2020 "Nature Integrated Management to 2020")	**Pressioni e minacce di valore "medio"** (3° Rapporto Direttiva Habitat Regione Lombardia, 2013)	**Pressioni e minacce di valore "alto"** 3° Rapporto Direttiva Habitat Regione Lombardia, 2013)	**Uso cavità ipogee**	**Valutazione**
1303	*Rhinolophus hipposideros*	Ferro di cavallo minore o Rinolofo minore	ALP, CON	cattivo	In estate può rifugiarsi in edifici abbandonati o indisturbati. **Durante l'inverno si rifugia invece in cavità sotterranee naturali o artificiali** (grotte, miniere, bunker, ecc.).	A07 Uso di biocidi, ormoni e prodotti chimici A10.01 Rimozioni di siepi e boscaglie B02.02 Disboscamento (taglio raso, rimozione di tutti gli alberi) B04 Uso di biocidi, ormoni e prodotti chimici (gestione forestale) E01.01 Urbanizzazione continua G01.04.02 Speleologia	A02.01 Intensificazione agricola A04.03 Abbandono dei sistemi pastorali, assenza di pascolo **E06.01 Demolizione di edifici e manufatti (inclusi ponti, muri ecc.)** **E06.02 Ricostruzione e ristrutturazione di edifici** **G05.08 Chiusura di grotte o gallerie** **H06.02 Inquinamento luminoso**	INV, EST	++

Code N2000	Specie	Nome comune	Ecoregione	Status conservazione (3° Rapporto Direttiva Habitat Regione Lombardia, 2013)	Siti rifugio (Piano d'Azione per i Chirotteri in Lombardia Life IP Gestire 2020 "Nature Integrated Management to 2020")	Pressioni e minacce di valore "medio" (3° Rapporto Direttiva Habitat Regione Lombardia, 2013)	Pressioni e minacce di valore "alto" 3° Rapporto Direttiva Habitat Regione Lombardia, 2013)	Uso cavità ipogee	Valutazione
1304	*Rhinolophus ferrumequinum*	Ferro di cavallo maggiore o Rinolofo maggiore	ALP, CON	cattivo	Come siti di rifugio utilizza prevalentemente le **grotte e le altre cavità sotterranee, anche artificiali** (es. miniere, ma può rifugiarsi anche all'interno di edifici indisturbati in estate o scantinati, in inverno).	A07 Uso di biocidi, ormoni e prodotti chimici A10.01 Rimozioni di siepi e boscaglie B02.02 Disboscamento (taglio raso, rimozione di tutti gli alberi) B04 Uso di biocidi, ormoni e prodotti chimici (gestione forestale) E01.01 Urbanizzazione continua G01.04.02 Speleologia	A02.01 Intensificazione agricola A04.03 Abbandono dei sistemi pastorali, assenza di pascolo E06.01 Demolizione di edifici e manufatti (inclusi ponti, muri ecc.) **E06.02 Ricostruzione e ristrutturazione di edifici** **G05.08 Chiusura di grotte o gallerie**	INV	++
1307	*Myotis blythii*	Vespertilio di Blyth	ALP, CON	sconosciuto	I siti di rifugio estivi sono rappresentati da edifici, dove la specie utilizza grandi volumi per la formazione delle colonie. I **siti di rifugio invernali si rinvengono in cavità ipogee**.	A03.03 Abbandono/assenza di mietitura A10.01 Rimozioni di siepi e boscaglie G01.04.02 Speleologia **G05.08 Chiusura di grotte o gallerie**	A02.01 Intensificazione agricola A04.03 Abbandono dei sistemi pastorali, assenza di pascolo A07 Uso di biocidi, ormoni e prodotti chimici **C01 Miniere e cave** **E06.01 Demolizione di edifici e manufatti (inclusi ponti, muri ecc.)** **E06.02 Ricostruzione e ristrutturazione di edifici**	INV	++
1308	*Barbastella barbastellus*	Barbastello comune	ALP	sconosciuto	I siti di rifugio estivi sono rappresentati da cavità degli alberi, dagli spazi che si formano dalla desquamazione della corteccia di alberi deperienti o morti, e da edifici (spaccature nei muri, interstizi fra questi e le persiane, le travi e i	B04 Uso di biocidi, ormoni e prodotti chimici (gestione forestale) G01.04.02 Speleologia J03.02.03 Riduzione degli scambi genetici	B02.02 Disboscamento (taglio raso, rimozione di tutti gli alberi) B02.04 Rimozione di alberi morti e deperienti B03 Sfruttamento forestale senza ripiantumazione o riscrescita naturale (diminuzione dell'area forestata) **E06.01 Demolizione di edifici e**	INV	++

Code N2000	Specie	Nome comune	Ecoregione	Status conservazione (3° Rapporto Direttiva Habitat Regione Lombardia, 2013)	Siti rifugio (Piano d'Azione per i Chirotteri in Lombardia Life IP Gestire 2020 "Nature Integrated Management to 2020")	Pressioni e minacce di valore "medio" (3° Rapporto Direttiva Habitat Regione Lombardia, 2013)	Pressioni e minacce di valore "alto" 3° Rapporto Direttiva Habitat Regione Lombardia, 2013)	Uso cavità ipogee	Valutazione
					rivestimenti). **Le cavità ipogee sono utilizzate per lo svernamento o, nel periodo estivo, da individui non riproduttivi.**		**manufatti (inclusi ponti, muri ecc.)** **E06.02 Ricostruzione e ristrutturazione di edifici** J03.02 Riduzione della connettività degli habitat (frammentazione)		
1310	*Miniopterus schreibersi*	Miniottero	ALP, CON	sfavorevole-cattivo	I siti di rifugio, che possono variare diverse volte nel corso dell'anno, si ritrovano all'**interno di cavità ipogee naturali e artificiali**; più raramente, soprattutto nella parte settentrionale del suo areale, i siti di rifugio estivi si ritrovano all'interno di edifici.	A07 Uso di biocidi, ormoni e prodotti chimici **E06.01 Demolizione di edifici e manufatti (inclusi ponti, muri ecc.)** **E06.02 Ricostruzione e ristrutturazione di edifici** G01.04.02 Speleologia	**C01 Miniere e cave** **G05.08 Chiusura di grotte o gallerie**	INV, EST	++

Code N2000	Specie	Nome comune	Ecoregione	Status conservazione (3° Rapporto Direttiva Habitat Regione Lombardia, 2013)	Siti rifugio (Piano d'Azione per i Chirotteri in Lombardia Life IP Gestire 2020 "Nature Integrated Management to 2020")	Pressioni e minacce di valore "medio" (3° Rapporto Direttiva Habitat Regione Lombardia, 2013)	Pressioni e minacce di valore "alto" 3° Rapporto Direttiva Habitat Regione Lombardia, 2013)	Uso cavità ipogee	Valutazione
1314	*Myotis daubentoni*	Vespertilio di Daubenton	ALP, CON	favorevole	Cavità degli alberi, ma anche edifici e costruzioni vicini all'acqua (es. darsene e ponti) e grotte **I siti di svernamento sono invece tipicamente le cavità sotterranee (naturali o artificiali)** e le parti interrate degli edifici (es. cantine e ghiacciaie)	A07 Uso di biocidi, ormoni e prodotti chimici A10.01 Rimozioni di siepi e boscaglie B02.02 Disboscamento (taglio raso, rimozione di tutti gli alberi) B02.04 Rimozione di alberi morti e deperienti G01.04.02 Speleologia **G05.08 Chiusura di grotte o gallerie** H01 Inquinamento delle acque superficiali (limniche e terrestri) J02.05 Modifica delle funzioni idrografiche in generale J02.10 Gestione della vegetazione acquatica e ripariale per il drenaggio	**E06.01 Demolizione di edifici e manufatti (inclusi ponti, muri ecc)** **E06.02 Ricostruzione e ristrutturazione di edifici** J02.01.03 Riempimento di fossi, canali, stagni, specchi d'acqua, paludi o torbiere J02.03 Canalizzazioni e deviazioni delle acque	INV, EST	++
1316	*Myotis capaccinii*	Vespertilio di Capaccini	ALP, CON	sfavorevole-cattivo	I siti di rifugio sono principalmente rappresentati da **cavità ipogee**, ma utilizza anche edifici, dove occupa ampi volumi, generalmente in prossimità di zone umide, per la formazione di colonie riproduttive	A07 Uso di biocidi, ormoni e prodotti chimici **E06.01 Demolizione di edifici e manufatti (inclusi ponti, muri ecc.)** **E06.02 Ricostruzione e ristrutturazione di edifici** G01.04.02 Speleologia **G05.08 Chiusura di grotte o gallerie** J02.05 Modifica delle funzioni idrografiche in generale	J02.10 Gestione della vegetazione acquatica e ripariale per il drenaggio J02.03 Canalizzazioni e deviazioni delle acque J02.01.03 Riempimento di fossi, canali, stagni, specchi d'acqua, paludi o torbiere H01 Inquinamento delle acque superficiali (limniche e terrestri)	INV, EST	++

Code N2000	Specie	Nome comune	Ecoregione	Status conservazione (3° Rapporto Direttiva Habitat Regione Lombardia, 2013)	Siti rifugio (Piano d'Azione per i Chirotteri in Lombardia Life IP Gestire 2020 "Nature Integrated Management to 2020")	Pressioni e minacce di valore "medio" (3° Rapporto Direttiva Habitat Regione Lombardia, 2013)	Pressioni e minacce di valore "alto" 3° Rapporto Direttiva Habitat Regione Lombardia, 2013)	Uso cavità ipogee	Valutazione
1321	*Myotis emarginatus*	Vespertilio smarginato	ALP, CON	sfavorevole-inadeguato	Come siti di rifugio estivo per la formazione di colonie riproduttive, utilizza sottotetti particolarmente caldi nel nord Italia, e frequentemente cavità sotterranee al sud, dove le temperature sono più miti; si osserva anche in cavità d'albero. **I siti di svernamento sono invece tipicamente le cavità sotterranee, naturali e artificiali**	A07 Uso di biocidi, ormoni e prodotti chimici B04 Uso di biocidi, ormoni e prodotti chimici (gestione forestale) G01.04.02 Speleologia **G05.08 Chiusura di grotte o gallerie** H01 Inquinamento delle acque superficiali (limniche e terrestri)	A02.01 Intensificazione agricola A10.01 Rimozioni di siepi e boscaglie **E06.01 Demolizione di edifici e manufatti (inclusi ponti, muri ecc.)** **E06.02 Ricostruzione e ristrutturazione di edifici**	INV	++
1322	*Myotis nattereri*	Vespertilio di Natterer	ALP, CON	sconosciuto	Come siti di rifugio estivi utilizza le cavità degli alberi, ma anche edifici e cassette nido per pipistrelli. **Sverna in cavità sotterranee naturali o artificiali molto umide**	B03 Sfruttamento forestale senza ripiantumazione o riscrescita naturale (diminuzione dell'area forestata) B04 Uso di biocidi, ormoni e prodotti chimici (gestione forestale) J03.02 Riduzione della connettività degli habitat (frammentazione)	B02.02 Disboscamento (taglio raso, rimozione di tutti gli alberi) B02.04 Rimozione di alberi morti e deperienti **E06.01 Demolizione di edifici e manufatti (inclusi ponti, muri ecc.)** **E06.02 Ricostruzione e ristrutturazione di edifici**	INV	+
1323	*Myotis bechsteinii*	Vespertilio di Bechstein	ALP, CON	sfavorevole-inadeguato	Come siti di rifugio estivi predilige cavità arboree e, in alternativa, cassette nido per pipistrelli, mentre più raramente frequenta gli edifici. **In inverno, per il letargo, si sposta all'interno di cavità**	B04 Uso di biocidi, ormoni e prodotti chimici (gestione forestale) G01.04.02 Speleologia J03.02.03 Riduzione degli scambi genetici	B02.02 Disboscamento (taglio raso, rimozione di tutti gli alberi) B02.04 Rimozione di alberi morti e deperienti B03 Sfruttamento forestale senza ripiantumazione o riscrescita naturale (diminuzione dell'area	INV	++

Code N2000	Specie	Nome comune	Ecoregione	Status conservazione (3° Rapporto Direttiva Habitat Regione Lombardia, 2013)	Siti rifugio (Piano d'Azione per i Chirotteri in Lombardia Life IP Gestire 2020 "Nature Integrated Management to 2020")	Pressioni e minacce di valore "medio" (3° Rapporto Direttiva Habitat Regione Lombardia, 2013)	Pressioni e minacce di valore "alto" 3° Rapporto Direttiva Habitat Regione Lombardia, 2013)	Uso cavità ipogee	Valutazione
					sotterranee o artificiali molto umide e, più raramente, in cavità d'albero o cassette nido.		forestata) J03.02 Riduzione della connettività degli habitat (frammentazione)		
1324	*Myotis myotis*	Vespertilio maggiore	ALP, CON	sfavorevole-inadeguato	Edifici (ampi locali e interstizi utilizzati soprattutto per la formazione di colonie riproduttive) e **cavità ipogee**, ma individui isolati si rinvengono anche in cassette nido per pipistrelli e cavità arboree **I siti di svernamento sono rappresentati da cavità ipogee.**	A10.01 Rimozioni di siepi e boscaglie B04 Uso di biocidi, ormoni e prodotti chimici (gestione forestale) G01.04.02 Speleologia **G05.08 Chiusura di grotte o gallerie**	A02.01 Intensificazione agricola A07 Uso di biocidi, ormoni e prodotti chimici A04.03 Abbandono dei sistemi pastorali, assenza di pascolo A03.03 Abbandono/assenza di mietitura **C01 Miniere e cave** **E06.01 Demolizione di edifici e manufatti (inclusi ponti, muri ecc.)** E06.02 Ricostruzione e ristrutturazione di edifici	INV	++
1326	*Plecotus auritus*	Orecchione comune o Orecchione bruno	ALP, CON	sconosciuto	Le colonie riproduttive sono formate nelle cavità degli alberi, nelle bat box o all'interno di edifici, mentre **i siti di svernamento sono all'interno di grotte o miniere, edifici o cavità d'albero.**	A02.01 Intensificazione agricola A07 Uso di biocidi, ormoni e prodotti chimici B03 Sfruttamento forestale senza ripiantumazione o riscrescita naturale (diminuzione dell'area forestata) B04 Uso di biocidi, ormoni e prodotti chimici (gestione forestale) E01.01 Urbanizzazione continua	A10.01 Rimozioni di siepi e boscaglie B02.02 Disboscamento (taglio raso, rimozione di tutti gli alberi) B02.04 Rimozione di alberi morti e deperienti **E06.01 Demolizione di edifici e manufatti (inclusi ponti, muri ecc.)** **E06.02 Ricostruzione e ristrutturazione di edifici**	INV	+

Code N2000	Specie	Nome comune	Ecoregione	Status conservazione (3° Rapporto Direttiva Habitat Regione Lombardia, 2013)	Siti rifugio (Piano d'Azione per i Chirotteri in Lombardia Life IP Gestire 2020 "Nature Integrated Management to 2020")	Pressioni e minacce di valore "medio" (3° Rapporto Direttiva Habitat Regione Lombardia, 2013)	Pressioni e minacce di valore "alto" 3° Rapporto Direttiva Habitat Regione Lombardia, 2013)	Uso cavità ipogee	Valutazione
						G01.04.02 Speleologia **G05.08 Chiusura di grotte o gallerie**			
1329	*Plecotus austriacus*	Orecchione meridionale o Orecchione grigio	CON	sconosciuto	Le colonie riproduttive vengono generalmente formate negli edifici (sia in interstizi che in ampi volumi), mentre altri **rifugi estivi si ritrovano principalmente in cavità di alberi, cavità ipogee** e cassette nido per chirotteri. **I rifugi invernali sono costituiti da cavità ipogee, edifici e cavità arboree.**	A07 Uso di biocidi, ormoni e prodotti chimici B02.02 Disboscamento (taglio raso, rimozione di tutti gli alberi) B04 Uso di biocidi, ormoni e prodotti chimici (gestione forestale) E01.01 Urbanizzazione continua G01.04.02 Speleologia	A02.01 Intensificazione agricola A10.01 Rimozioni di siepi e boscaglie E06.01 Demolizione di edifici e manufatti (inclusi ponti, muri ecc.) E06.02 Ricostruzione e ristrutturazione di edifici G05.08 Chiusura di grotte o gallerie	INV, EST	+
1330	*Myotis mystacinus*	Vespertilio mustacchino	ALP, CON	sconosciuto	Come siti di rifugio estivi utilizza anfratti negli edifici, cavità d'albero e anche cassette nido per pipistrelli, **mentre durante l'inverno si rifugia prevalentemente in cavità sotterranee naturali o artificiali.**	B03 Sfruttamento forestale senza ripiantumazione o riscrescita naturale (diminuzione dell'area forestata) B04 Uso di biocidi, ormoni e prodotti chimici (gestione forestale) J03.02 Riduzione della	B02.02 Disboscamento (taglio raso, rimozione di tutti gli alberi) B02.04 Rimozione di alberi morti e deperienti **E06.01 Demolizione di edifici e manufatti (inclusi ponti, muri ecc.)**	INV	+

Code N2000	Specie	Nome comune	Ecoregione	Status conservazione (3° Rapporto Direttiva Habitat Regione Lombardia, 2013)	Siti rifugio (Piano d'Azione per i Chirotteri in Lombardia Life IP Gestire 2020 "Nature Integrated Management to 2020")	Pressioni e minacce di valore "medio" (3° Rapporto Direttiva Habitat Regione Lombardia, 2013)	Pressioni e minacce di valore "alto" 3° Rapporto Direttiva Habitat Regione Lombardia, 2013)	Uso cavità ipogee	Valutazione
						connettività degli habitat (frammentazione)	**E06.02 Ricostruzione e ristrutturazione di edifici**		
5012	*Plecotus macrobullaris*	Orecchione alpino	ALP, CON	sconosciuto	I rifugi sono soprattutto sottotetti di edifici e **cavità ipogee**	A02.01 Intensificazione agricola A07 Uso di biocidi, ormoni e prodotti chimici B03 Sfruttamento forestale senza ripiantumazione o riscrescita naturale (diminuzione dell'area forestata) B04 Uso di biocidi, ormoni e prodotti chimici (gestione forestale) E01.01 Urbanizzazione continua **G05.08 Chiusura di grotte o gallerie**	A10.01 Rimozioni di siepi e boscaglie B02.02 Disboscamento (taglio raso, rimozione di tutti gli alberi) B02.04 Rimozione di alberi morti e deperienti **E06.01 Demolizione di edifici e manufatti (inclusi ponti, muri ecc.)** **E06.02 Ricostruzione e ristrutturazione di edifici**	INV?	+

Inoltre, sono state individuate le macro-aree di presenza reale e/o potenziale delle specie di chirotteri di cui alla Tabella 3.3, basandosi sui quadrati di presenza individuati per il 3° Rapporto Direttiva Habitat Regione Lombardia (2013), su quanto indicato nei Formulari Standard dei Siti Natura 2000 nel caso in cui i siti miniere si trovino in un sito della RN2000 e sulla presenza di segnalazioni incluse nella banca dati dell'Osservatorio Regionale per la Biodiversità della Lombardia (buffer di 3 km), considerando anche le specie "gemelle" (*Myotis myotis/blythii; Myotis capaccinii/daubentoni*) o quelle individuate come *Plecotus sp.*

Estratto proposta di PRV: Figura 3.2 - In giallo chiaro macro-aree di presenza reale e/o potenziale delle specie di chirotteri che utilizzano rifugi ipogei per l'ibernazione, come siti di riproduzione e di swarming; in rosso SMD appartenenti all'ATIM 1; in arancio SMD appartenenti ATIM 2; in viola SMD appartenenti ATIM 3; in verde chiaro SMD appartenenti ATIM 4; in azzurro SMD appartenenti ATIM 5, in giallo SMD appartenenti ATIM 6, in fuxia SMD appartenenti ATIM 7; in marrone SMD appartenenti ATIM 8; in verde scuro appartenenti all'ATIM 9, in grigio SMD appartenenti ATIM 10, in grigio chiaro SMD appartenenti ATIM 11.

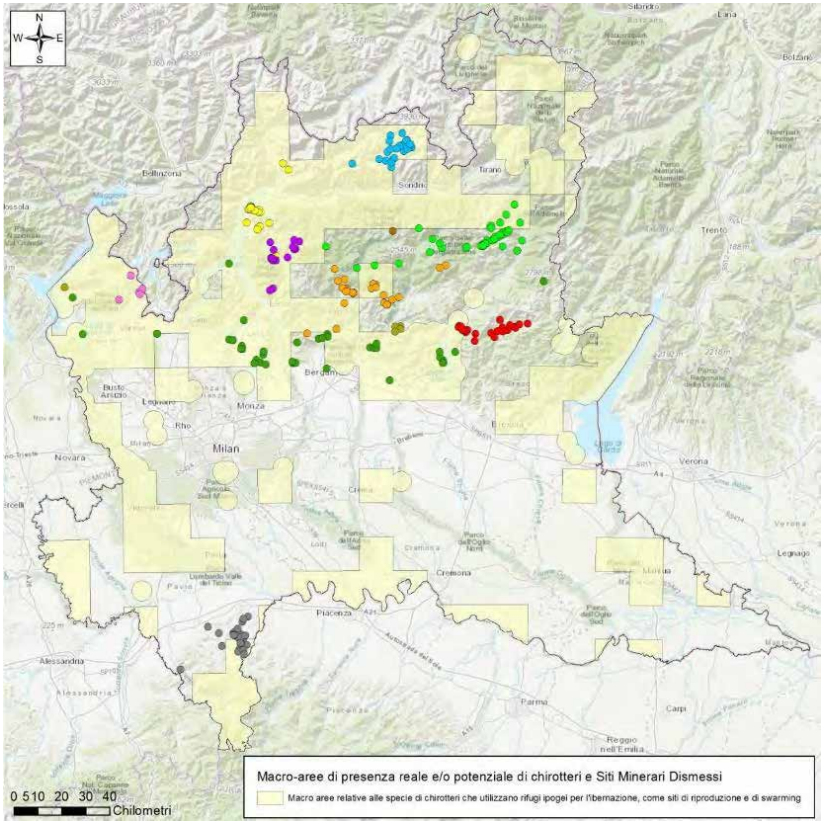

Sulla base dei dati ad oggi disponibili presso il Catasto delle miniere dismesse, sono stati individuati 153 siti minerari dismessi ricadenti all'interno delle macro aree di presenza e/o potenziale presenza delle specie di chirotteri elencate in Tabella 3.3, in relazione ai quali, in coerenza con quanto specificato in precedenza, la proposta di PRV ha definito uno specifico iter per la presentazione dell'Istanza di Valorizzazione.

Estratto proposta di PRV: Tabella 3.4 - Siti Minerari Dismessi ricadenti nelle macro aree di presenza o possibile presenza di chirotteri che utilizzano rifugi ipogei per l'ibernazione, come siti di riproduzione e di swarming.

Codice SMD	Nome SMD	Comune	Provincia	ATIM
MS03017022	OSSI - FUSIO - SERRADINO	PISOGNE	BRESCIA	ATIM 1
MS03017026	RANGONA (BOSCO VICINI - CORTELEGHE)	PISOGNE	BRESCIA	ATIM 1
MS03017027	FRASSINA	PISOGNE	BRESCIA	ATIM 1
MS03017036	PISOGNE	PISOGNE	BRESCIA	ATIM 1
MS03017060	LA LONGA	PISOGNE	BRESCIA	ATIM 1
MS03017067	OSSI	PISOGNE	BRESCIA	ATIM 1
MS03017068	FUSIO	PISOGNE	BRESCIA	ATIM 1
MS03017069	SERRADINO E LUNGA	PISOGNE	BRESCIA	ATIM 1
MS03016006	COSTA JELS	ONETA	BERGAMO	ATIM 2
MS03016013	MONTE ARERA	OLTRE IL COLLE	BERGAMO	ATIM 2
MS03016014	VEDRA, PIZZADELLO E VALLE VEDRA	OLTRE IL COLLE	BERGAMO	ATIM 2
MS03016058	CAMISSINONE	ZOGNO	BERGAMO	ATIM 2
MS03016065	FORCELLA	OLTRE IL COLLE	BERGAMO	ATIM 2
MS03016074	ZAMBLA	OLTRE IL COLLE	BERGAMO	ATIM 2
MS03016094	S. GALLO	SAN GIOVANNI BIANCO	BERGAMO	ATIM 2
MS03097003	SOTTOCAVALLO	BALLABIO	LECCO	ATIM 3
MS03097021	ANNA	ABBADIA LARIANA	LECCO	ATIM 3
MM03097007	VALLE DI BAREDO	PRIMALUNA	LECCO	ATIM 3
MS03016033	CAMISOLO (VAGHI DI SASSO)	VALTORTA	BERGAMO	ATIM 3
MS03016118	ZUC DI VALBONA	VALTORTA	BERGAMO	ATIM 3
MS03097005	RUOLA FAEDO	PRIMALUNA	LECCO	ATIM 3

Codice SMD	Nome SMD	Comune	Provincia	ATIM
MS03097006	FAIDALLO	PRIMALUNA	LECCO	ATIM 3
MS03097007	SASSI ROSSI	PRIMALUNA	LECCO	ATIM 3
MS03097008	PIANTELLI	PRIMALUNA	LECCO	ATIM 3
MS03097010	BAITELLO	INTROBIO	LECCO	ATIM 3
MS03097024	RUOLA FAEDO, FAIDALLO, SASSI ROSSI	PRIMALUNA	LECCO	ATIM 3
MS03097028	COBIO E BIANDINO	INTROBIO	LECCO	ATIM 3
MS03097033	CALUMERINO	PRIMALUNA	LECCO	ATIM 3
MS03097035	TROGGIA	INTROBIO	LECCO	ATIM 3
MM03097006	ALPE GRASSO	MARGNO	LECCO	ATIM 3
MS03097025	MORSO ALTO E TRAVERSA ALTA	CORTENOVA	LECCO	ATIM 3
MS03097026	ARTINO	PREMANA	LECCO	ATIM 3
MS03097027	VARRONE E DOSSELLO	INTROBIO	LECCO	ATIM 3
MS03016064	BAITE DI CAMPO	RONCOBELLO	BERGAMO	ATIM 4
MS03016066	BRUNONE	VALBONDIONE	BERGAMO	ATIM 4
MS03017002	GAVIERA	PAISCO LOVENO	BRESCIA	ATIM 4
MS03017005	PETAZZA E COSTA	MALONNO	BRESCIA	ATIM 4
MS03017045	MEDEL E LEGNERA	PAISCO LOVENO	BRESCIA	ATIM 4
MS03017047	CARONA	SELLERO	BRESCIA	ATIM 4
MS03017053	PRESABONA	MALONNO	BRESCIA	ATIM 4
MS03017066	PAISCHI E TRAVERSAGNA	PAISCO LOVENO	BRESCIA	ATIM 4
MS03017070	TRAVERSAGNA	PAISCO LOVENO	BRESCIA	ATIM 4
MM03014001	SCINGIASCO	LANZADA	SONDRIO	ATIM 5
MM03014002	ALPE ACQUANEGRA	LANZADA	SONDRIO	ATIM 5
MM03014003	CAMPO CIAPPANICO	TORRE DI SANTA MARIA	SONDRIO	ATIM 5
MS03014001	DOSSI FRANSCIA VALBRUTTA	LANZADA	SONDRIO	ATIM 5
MS03014002	DOSSO FRANSCIA	LANZADA	SONDRIO	ATIM 5

Codice SMD	Nome SMD	Comune	Provincia	ATIM
MS03014003	FRANSCIA	LANZADA	SONDRIO	ATIM 5
MS03014006	SCERSCEN	LANZADA	SONDRIO	ATIM 5
MS03014007	ROSSO E BANCHE	LANZADA	SONDRIO	ATIM 5
MS03014008	LANTERNA NORD	LANZADA	SONDRIO	ATIM 5
MS03014010	PIANO DEI MURI	TORRE DI SANTA MARIA	SONDRIO	ATIM 5
MS03014011	SASSO NERO	CHIESA IN VALMALENCO	SONDRIO	ATIM 5
MS03014012	SASSO	CHIESA IN VALMALENCO	SONDRIO	ATIM 5
MS03014013	MASTABIA E LAGO	TORRE DI SANTA MARIA	SONDRIO	ATIM 5
MS03014014	PRA MOSIN A	TORRE DI SANTA MARIA	SONDRIO	ATIM 5
MS03014016	VALBRUTTA	LANZADA	SONDRIO	ATIM 5
MS03014017	PONTICELLI RIVA FRANSCIA	LANZADA	SONDRIO	ATIM 5
MS03014018	MONTE ZOCCA	LANZADA	SONDRIO	ATIM 5
MS03014019	SASSO DELLA PRADACCIA	LANZADA	SONDRIO	ATIM 5
MS03014020	BAGNADA	LANZADA	SONDRIO	ATIM 5
MS03014021	BRUSADA E LARGONE	LANZADA	SONDRIO	ATIM 5
MS03014022	LARGONE SUPERIORE	LANZADA	SONDRIO	ATIM 5
MS03014026	PONTE E GANDA	CHIESA IN VALMALENCO	SONDRIO	ATIM 5
MS03014028	VAL SUELLA	TORRE DI SANTA MARIA	SONDRIO	ATIM 5
MS03014030	BRUSADA PONTICELLI	LANZADA	SONDRIO	ATIM 5
MS03014031	CIMA FRANSCIA MAISA	LANZADA	SONDRIO	ATIM 5
MS03014032	CUP	LANZADA	SONDRIO	ATIM 5
MS03014033	BOCCHETTA DEL CINGIASCO	LANZADA	SONDRIO	ATIM 5
MS03014034	PONTE E VETTO	LANZADA	SONDRIO	ATIM 5
MS03014035	DOSSI DI FRANSCIA NORD-OVEST E RISTORO	LANZADA	SONDRIO	ATIM 5
MS03014039	PIAN DI PREDA ROSSA	BUGLIO IN MONTE	SONDRIO	ATIM 5
MS03014042	VALLASCIA	CHIESA IN VALMALENCO	SONDRIO	ATIM 5

Codice SMD	Nome SMD	Comune	Provincia	ATIM
MA03097005	VIGNASCIA	DERVIO	LECCO	ATIM 6
MM03097001	LENTREE NORD OVEST	VENDROGNO	LECCO	ATIM 6
MM03097002	FILONE DELLA RIVETTA	DORIO	LECCO	ATIM 6
MM03097004	FILONE DEL LAGHETTO	COLICO	LECCO	ATIM 6
MM03097005	FILONE DELLA MALPENSATA (OLGIASCA)	COLICO	LECCO	ATIM 6
MM03097008	MARATEGNO (CAVA DI SOMMAFIUME)	DORIO	LECCO	ATIM 6
MS03014040	VAL DI MONTE	NOVATE MEZZOLA	SONDRIO	ATIM 6
MS03014041	LA MONTAGNOLA	NOVATE MEZZOLA	SONDRIO	ATIM 6
MS03097012	PERNIGHERA SURLOSASSO BOGIA	TREMENICO	LECCO	ATIM 6
MS03097013	VESINA VALLE STRECCIONE	PAGNONA	LECCO	ATIM 6
MS03097014	PIONA (SPARESE`)	DORIO	LECCO	ATIM 6
MS03097015	GARAVINA II	DORIO	LECCO	ATIM 6
MS03097016	PRECASCIANO	COLICO	LECCO	ATIM 6
MS03097017	VEZZEE VERCIN	DORIO	LECCO	ATIM 6
MS03097019	ALPE CANTELLO	PRIMALUNA	LECCO	ATIM 6
MS03097020	PRECASCIANO II	COLICO	LECCO	ATIM 6
MS03097022	GARAVINA	DORIO	LECCO	ATIM 6
MS03097023	LENTENNO	DORIO	LECCO	ATIM 6
MS03097039	PRECASCIANO III	COLICO	LECCO	ATIM 6
MS03097041	QUAI DELL`ORSO	VENDROGNO	LECCO	ATIM 6
MS03097043	PRECASCIANO I	COLICO	LECCO	ATIM 6
MS03012001	TERESINA	BRUSIMPIANO	VARESE	ATIM 7
MS03012003	VALVASSERA	INDUNO OLONA	VARESE	ATIM 7
MS03012005	VALLONE	BESANO	VARESE	ATIM 7
MS03012006	PONCINI	PORTO CERESIO	VARESE	ATIM 7
MS03012008	PIODE	BESANO	VARESE	ATIM 7

Codice SMD	Nome SMD	Comune	Provincia	ATIM
MA03012001	S. MARTA	TERNATE	VARESE	ATIM 9
MA03013001	BAGGERO	MERONE	COMO	ATIM 9
MA03016006	OGNOLI (CORNONCELLO SOPRA - PONTELLO - CALLUNGHE)	TAVERNOLA BERGAMASCA	BERGAMO	ATIM 9
MA03016008	CALLUNGHE	TAVERNOLA BERGAMASCA	BERGAMO	ATIM 9
MA03016009	VIGNOLI	TAVERNOLA BERGAMASCA	BERGAMO	ATIM 9
MA03016011	CORNONCELLO SOPRA	TAVERNOLA BERGAMASCA	BERGAMO	ATIM 9
MA03016013	CA BERCIO` E CA BONORE`	UBIALE CLANEZZO	BERGAMO	ATIM 9
MA03016017	S. FAUSTINO	NEMBRO	BERGAMO	ATIM 9
MA03016020	LISSO	SEDRINA	BERGAMO	ATIM 9
MA03097001	RIO DEL GAMBAIONE	CASSAGO BRIANZA	LECCO	ATIM 9
MA03097002	RONCO	MISSAGLIA	LECCO	ATIM 9
MA03097004	VALLE S. CROCE	MISSAGLIA	LECCO	ATIM 9
MA03097006	CRESCENZAGA	ROVAGNATE	LECCO	ATIM 9
MA03097007	RATTA	ROVAGNATE	LECCO	ATIM 9
MA03097008	S. STEFANO	BULCIAGO	LECCO	ATIM 9
MA03097009	RIO DEL GAMBAIONE 2	CASSAGO BRIANZA	LECCO	ATIM 9
MA03097011	ALPETTO	CESANA BRIANZA	LECCO	ATIM 9
MA03097015	BAGGERO E BRENNO	COSTA MASNAGA	LECCO	ATIM 9
MA03097016	BRENNO	COSTA MASNAGA	LECCO	ATIM 9
MM03016002	MONTE CURA	PRADALUNGA	BERGAMO	ATIM 9
MM03016005	PONTELLO	TAVERNOLA BERGAMASCA	BERGAMO	ATIM 9
MM03017002	MARONE SERIOLI	MARONE	BRESCIA	ATIM 9
MS03012004	SASSO POIANO	CARAVATE	VARESE	ATIM 9
MS03013001	VERGONESE	BELLAGIO	COMO	ATIM 9
MS03016046	CORNONCELLO (SOPRA - SOTTO)	TAVERNOLA BERGAMASCA	BERGAMO	ATIM 9
MS03016050	VALLE DEI PRIGIONIERI	PRADALUNGA	BERGAMO	ATIM 9

Codice SMD	Nome SMD	Comune	Provincia	ATIM
MS03016076	CA` BIANCA	PARZANICA	BERGAMO	ATIM 9
MS03016106	CORNONCELLO SOTTO	TAVERNOLA BERGAMASCA	BERGAMO	ATIM 9
MS03016111	MONTE SANTO STEFANO	CAROBBIO DEGLI ANGELI	BERGAMO	ATIM 9
MS03016114	BOSCA	PARZANICA	BERGAMO	ATIM 9
MS03016115	VAL TROMELLO	ALBINO	BERGAMO	ATIM 9
MS03016120	CORNONCELLO	TAVERNOLA BERGAMASCA	BERGAMO	ATIM 9
MS03097037	CAPPONA	MONTEVECCHIA	LECCO	ATIM 9
MS03097038	MONTEVECCHIA I	MISSAGLIA	LECCO	ATIM 9
MS03097040	MONTEVECCHIA II	MONTEVECCHIA	LECCO	ATIM 9
MS03097042	MONTICELLI	ROVAGNATE	LECCO	ATIM 9
MA03018001	VALLECROSIA	GOLFERENZO	PAVIA	ATIM 10
MA03018007	MORZONE MARCHISOLA	MONTECALVO VERSIGGIA	PAVIA	ATIM 10
MA03018018	COSTA DEI PIAGGI	CANEVINO	PAVIA	ATIM 10
MA03018019	NOCE BECCA	GOLFERENZO	PAVIA	ATIM 10
MA03018020	POGGIO ALESSI	VOLPARA	PAVIA	ATIM 10
MA03018021	RIVA DI FRANCIA	MONTECALVO VERSIGGIA	PAVIA	ATIM 10
MA03018022	VIGNAZZA	MONTECALVO VERSIGGIA	PAVIA	ATIM 10
MM03018003	FRANCIA SUD	MONTECALVO VERSIGGIA	PAVIA	ATIM 10
MM03018004	FRANCIA VIGNA	MONTECALVO VERSIGGIA	PAVIA	ATIM 10
MM03018005	FRANCIA B	MONTECALVO VERSIGGIA	PAVIA	ATIM 10
MM03018008	ZAMBELLI	MONTECALVO VERSIGGIA	PAVIA	ATIM 10
MM03018011	CERRUTI VERSIGGIA	MONTECALVO VERSIGGIA	PAVIA	ATIM 10
MS03018005	SCUROPASSO	MONTECALVO VERSIGGIA	PAVIA	ATIM 10
MS03018015	BOSCHETTO	MONTECALVO VERSIGGIA	PAVIA	ATIM 10
MS03018016	ANCOMORELLO	MONTECALVO VERSIGGIA	PAVIA	ATIM 10
MS03018027	COSTA DEI PIAGGI COSTA DI SOTTO	CANEVINO	PAVIA	ATIM 10

REGIONE LOMBARDIA CONSIGLIO REGIONALE

Codice SMD	Nome SMD	Comune	Provincia	ATIM
MS03018030	LARDERA	MONTECALVO VERSIGGIA	PAVIA	ATIM 10
MS03012007	PLACCO (CERESIO)	LAVENO-MOMBELLO	VARESE	ATIM 11

Estratto proposta di PRV: Figura 3.3 – Schema dell'iter di presentazione dell'istanza di valorizzazione: percorso logico-consequenziale di ammissibilità

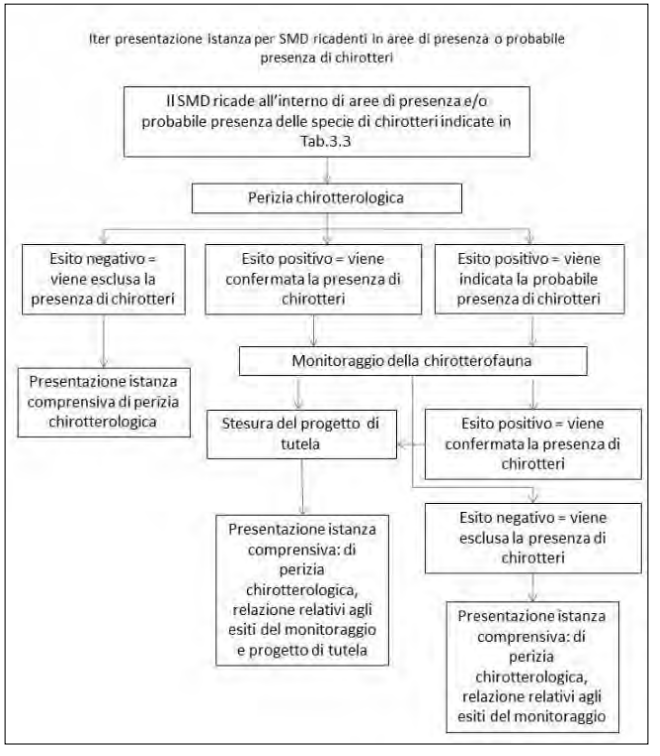

La figura precedente schematizza l'iter individuato per il rilascio dell'autorizzazione (che modifica il procedimento amministrativo per il rilascio dell'autorizzazione regionale oggi in vigore e la documentazione che il richiedente l'autorizzazione deve presentare alla struttura regionale competente), è richiamato nella "Scheda guida per la presentazione dell'istanza di autorizzazione" (Allegato B della proposta di PRV) nella sezione PRESENZA DI CHIROTTEROFAUNA. In sintesi, l'iter definito dalla proposta di PRV prevede che al fine di verificare la presenza e/o possibile presenza di chirotteri nei luoghi oggetto dell'intervento di valorizzazione, è necessario effettuare una perizia chirotterologica svolta da chirotterologo esperto. Nel caso in cui il monitoraggio abbia confermato la presenza e/o l'utilizzo da parte dei chirotteri dei luoghi oggetto dell'intervento di valorizzazione, il soggetto richiedente deve obbligatoriamente far redigere da parte di chirotterologo esperto un progetto di tutela della/e specie censite. Il progetto dovrà tenere conto delle indicazioni riportate nel "Piano d'Azione per i Chirotteri in Lombardia" elaborato nell'ambito del "Progetto LIFE14 IPE IT 018 GESTIRE2020 "Nature Integrated Management to 2020".

Anche per quanto riguarda le **altre aree protette**, la proposta di PRV agisce in misura preventiva dal momento che la "Scheda guida per la presentazione dell'istanza di autorizzazione" (Allegato B della proposta di PRV) nella sezione "PROGETTO DI VALORIZZAZIONE" al punto 4. INQUADRAMENTO AMMINISTRATIVO E URBANISTICO, prevede che coloro che presentano istanza di valorizzazione debbano riportare e quindi adeguare il progetto a quanto previsto dal PTC del Parco regionale qualora il sito fosse ivi localizzato, unitamente a ogni altro vincolo sovraordinato che possa interessare l'ambito in cui il sito si colloca.
Infine, nella sezione "Elementi qualificanti del Progetto" sono indicate, oltre alle tematiche trattate già nella documentazione tecnica richiesta per legge, specifiche connotazioni che costituiscono gli elementi qualificanti su cui verrà valutato il Progetto di Valorizzazione. In particolare, per la componente in oggetto l'attenzione è rivolta all'approfondimento del possibile impatto ambientale del progetto e della valenza ecologico-ambientale del contesto di riferimento al punto 9. IMPATTO AMBIENTALE (in cui è necessario indicare la tipologia di impatto ambientale del progetto di valorizzazione e se, eventualmente, è stata effettuata un'analisi LCA – Life Cycle Assessment dello stesso) e al punto 10. VALENZA ECOLOGICO-AMBIENTALE DEL CONTESTO TERRITORIALE (in cui si deve specificare se il sito è inserito in un contesto di rilevanza paesaggistica e se sono presenti particolari specie botanico-vegetazionali o faunistiche).

SUOLO E SOTTOSUOLO

Aspetto rilevante, rispetto alla tematica della proposta di PRV, è stata la definizione degli ATIM a partire dal database di ISPRA dei siti minerari dismessi. La proposta di PRV non prevede interventi diretti che possono avere ricadute sulla componente, ma fornisce indicazioni che si ritiene possano avere risvolti positivi, in particolare per la successiva fase di valorizzazione dei siti minerari ad opera di singoli proponenti.
La proposta di PRV agisce in misura preventiva dal momento che la "Scheda guida per la presentazione dell'istanza di autorizzazione" (Allegato B della proposta di PRV) nella sezione "PROGETTO DI VALORIZZAZIONE" prevede approfondimenti specifici di studio e ricerca inerenti alla tematica, in particolare ai punti:
2. INQUADRAMENTO GEOLOGICO-GEOMORFOLOGICO, in cui si prevede la descrizione dell'assetto geologico, geomorfologico e strutturale generale del sito ed i riferimenti cartografici utilizzati;
8. VALUTAZIONE DELLA STABILITÀ DELLA MINIERA, in cui è necessario riassumere i risultati delle analisi geotecniche e geomeccaniche dei vuoti di miniera oggetto di futura fruizione pubblica.

Inoltre, nella sezione "Elementi qualificanti del Progetto", al punto 20. INDICE DI COERENZA si indica di evidenziare come azioni e interventi previsti dal progetto di valorizzazione rispettino ed esaltino le caratteristiche dell'ATIM di riferimento, in funzione del potenziale Parco Geominerario da istituire.

ACQUA

Quanto previsto dalla proposta di PRV non determina possibili ricadute dirette sulla componente. In termini di possibili ricadute future nel momento dell'attuazione dei progetti di valorizzazione, si ritiene minima la possibilità di incidenza sulla componente.
D'altro canto, la proposta di PRV fornisce indicazioni che si ritiene possano avere risvolti positivi sulla componente, in particolare per la successiva fase di valorizzazione dei siti minerari ad opera di singoli proponenti. In particolare agisce in misura preventiva dal momento che la "Scheda guida per la presentazione dell'istanza di autorizzazione" (Allegato B della proposta di PRV) nella sezione "Elementi qualificanti del Progetto" al punto 9. IMPATTO AMBIENTALE prevede la necessità di indicare la tipologia di impatto ambientale del progetto di valorizzazione e se, eventualmente, è stata effettuata un'analisi LCA – Life Cycle Assessment dello stesso.

ARIA e CAMBIAMENTI CLIMATICI

Quanto previsto dalla proposta di PRV non determina possibili ricadute dirette sulla componente. In termini di possibili ricadute future nel momento dell'attuazione dei progetti di valorizzazione, si ritiene minima la possibilità di incidenza sulla componente.
D'altro canto, la proposta di PRV fornisce indicazioni che si ritiene possano avere risvolti positivi sulla componente, in particolare per la successiva fase di valorizzazione dei siti minerari ad opera di singoli proponenti. In particolare agisce in misura preventiva dal momento che la "Scheda guida per la presentazione dell'istanza di autorizzazione" (Allegato B della proposta di PRV) nella sezione "Elementi qualificanti del Progetto" al punto 9. IMPATTO AMBIENTALE prevede la necessità di indicare la tipologia di impatto ambientale del progetto di valorizzazione e se, eventualmente, è stata effettuata un'analisi LCA – Life Cycle Assessment dello stesso.

PAESAGGIO e PATRIMONIO CULTURALE

Aspetto rilevante, rispetto alla tematica del PRV, è stata la definizione dei Parchi geominerari e la schedatura sintetica dei siti minerari dismessi già valorizzati.
La proposta di PRV non prevede interventi diretti che possono avere ricadute sulla componente, ma fornisce indicazioni che si ritiene possano avere risvolti positivi sulla componente, in particolare per la successiva fase di valorizzazione dei siti minerari ad opera di singoli proponenti.
Anche per quanto riguarda la tutela paesaggistica, la proposta di PRV agisce in misura preventiva dal momento che la "Scheda guida per la presentazione dell'istanza di autorizzazione" (Allegato B della proposta di PRV) nella sezione "PROGETTO DI VALORIZZAZIONE" prevede approfondimenti specifici di studio e ricerca inerenti alla tematica, in particolare al punto 5. INQUADRAMENTO NATURALISTICO-PAESAGGISTICO indica la necessità, per coloro che presentano istanza di valorizzazione, di specificare se sono necessari interventi di miglioramento paesistico del sito esterno.
Inoltre, nella sezione "Elementi qualificanti del Progetto" per la componente in oggetto l'attenzione è rivolta all'approfondimento ai punti:
5. ARCHEOLOGIA INDUSTRIALE E MINERARIA, in cui è necessario descrivere brevemente le valenze di tecnica mineraria, mineralurgiche, metallurgiche del sito e la disponibilità di reperti e testimonianze, nonché la presenza di materiale documentale (per quest'ultimo, anche specificare se esiste e/o se è in progetto un suo recupero/archiviazione all'interno del progetto di valorizzazione);

7. VALORIZZAZIONE STORICO-SOCIALE, in cui si deve indicare se sono stati considerati gli aspetti di valorizzazione di storia sociale, l'insieme di tradizioni/valori/tipicità locali del sito;
8. MUSEI MINERARI, in cui specificare se il progetto di valorizzazione contempla, attraverso la sua offerta di fruizione al pubblico, allestimenti museali nelle pertinenze esterne della miniera;
14. CONSERVAZIONE DEL PAESAGGIO CULTURALE, MINERARIO, INDUSTRIALE E AMBIENTALE, per cui è necessario descrivere brevemente se e come il progetto di valorizzazione risponde ad una o più delle valenze indicate.

INQUINAMENTO ACUSTICO

Quanto previsto dalla proposta di PRV non determina possibili ricadute dirette sulla componente. In termini di possibili ricadute future nel momento dell'attuazione dei progetti di valorizzazione, si ritiene minima la possibilità di incidenza sulla componente.
D'altro canto, la proposta di PRV fornisce indicazioni che si ritiene possano avere risvolti positivi sulla componente, in particolare per la successiva fase di valorizzazione dei siti minerari ad opera di singoli proponenti. In particolare agisce in misura preventiva dal momento che la "Scheda guida per la presentazione dell'istanza di autorizzazione" (Allegato B della proposta di PRV) nella sezione "Elementi qualificanti del Progetto" al punto 9. IMPATTO AMBIENTALE prevede la necessità di indicare la tipologia di impatto ambientale del progetto di valorizzazione e se, eventualmente, è stata effettuata un'analisi LCA – Life Cycle Assessment dello stesso.

RIFIUTI

Quanto previsto dalla proposta di PRV non determina possibili ricadute dirette sulla componente. In termini di possibili ricadute future nel momento dell'attuazione dei progetti di valorizzazione, si ritiene minima la possibilità di aumento della produzione di rifiuti.
D'altro canto, la proposta di PRV fornisce indicazioni che si ritiene possano avere risvolti positivi sulla componente, in particolare per la successiva fase di valorizzazione dei siti minerari ad opera di singoli proponenti. In particolare agisce in misura preventiva dal momento che la "Scheda guida per la presentazione dell'istanza di autorizzazione" (Allegato B della proposta di PRV) nella sezione "Elementi qualificanti del Progetto" al punto 9. IMPATTO AMBIENTALE prevede la necessità di indicare la tipologia di impatto ambientale del progetto di valorizzazione e se, eventualmente, è stata effettuata un'analisi LCA – Life Cycle Assessment dello stesso.

ENERGIA

Quanto previsto dalla proposta di PRV non determina possibili ricadute dirette sulla componente. In termini di possibili ricadute future nel momento dell'attuazione dei progetti di valorizzazione, si ritiene minima la possibilità di aumento dei consumi energetici.
Per quanto riguarda l'inquinamento luminoso, i presumibili danni provocati agli uccelli e in particolare ai chirotteri, nello specifico della valorizzazione dei siti minerari dismessi, possono essere identificati in:

- disturbo nel volo di migrazione,
- alterazione dei ritmi sonno-veglia;
- alterazioni sulle abitudini di vita e di caccia degli animali notturni.

REGIONE LOMBARDIA CONSIGLIO REGIONALE

Per quanto riguarda le potenziali interferenze sulla fauna dei sistemi di illuminazione esterna nel momento dell'attuazione dei progetti di valorizzazione, la l.r. 5 ottobre 2015 n. 31 ha specificamente considerato questa tematica; si segnala a riguardo in particolare il principio espresso dall'art. 3, comma 7: "Gli apparecchi destinati dall'illuminazione esterna non devono costituire elementi di disturbo per gli utenti della strada, per le abitazioni e le proprietà private né illuminare siti naturali o artificiali, qualora ciò confligga con le disposizioni di tutela delle specie e degli habitat sancite dalla direttiva 92/43/CEE del Consiglio del 21 maggio 1992 relativa alla conservazione degli habitat naturali e semi-naturali e della flora e della fauna selvatiche, dalla direttiva 2004/35/CE del Parlamento europeo e del Consiglio del 21 aprile 2004 sulla responsabilità ambientale in materia di prevenzione e riparazione del danno ambientale, dalla direttiva 2008/99/CE del Parlamento europeo e del Consiglio del 19 novembre 2008 sulla tutela penale dell'ambiente e dalla direttiva 2009/147/CE del Parlamento europeo e del Consiglio del 30 novembre 2009 concernente la conservazione degli uccelli selvatici, nonché dalle relative norme di recepimento statali e regionali, fatte salve le deroghe previste dalle norme stesse".
Inoltre, sarà da considerare l'eventuale appartenenza alla fascia di rispetto degli osservatori astronomici ai sensi della D.G.R. n. 2611 dell'11.12.2000.
D'altro canto, la proposta di PRV fornisce indicazioni che si ritiene possano avere risvolti positivi sulla componente, in particolare per la successiva fase di valorizzazione dei siti minerari ad opera di singoli proponenti. In particolare agisce in misura preventiva dal momento che la "Scheda guida per la presentazione dell'istanza di autorizzazione" (Allegato B della proposta di PRV) nella sezione "Elementi qualificanti del Progetto" al punto 9. IMPATTO AMBIENTALE prevede la necessità di indicare la tipologia di impatto ambientale del progetto di valorizzazione e se, eventualmente, è stata effettuata un'analisi LCA – Life Cycle Assessment dello stesso.

RADIAZIONI IONIZZANTI e NON IONIZZANTI

Quanto previsto dalla proposta di PRV non determina possibili ricadute dirette sulla componente. In termini di possibili ricadute future nel momento dell'attuazione dei progetti di valorizzazione, per l'eventuale presenza di radon per livelli superiori alla norma nelle gallerie oggetto di valorizzazione, le operazioni di messa in sicurezza (secondo la normativa vigente) prevedono la garanzia di ventilazione anche naturale al fine di assicurare livelli accettabili di permanenza degli operatori e dei visitatori.
Si sottolinea, infatti, che gli ambienti di lavoro sono soggetti alla normativa nazionale attualmente in vigore: D.lgs. 230/1995 (come modificato dal D.lgs. 241/2000) "Attuazione della direttiva 96/29 EURATOM in materia di protezione sanitaria della popolazione e dei lavoratori contro i rischi derivanti dalle radiazioni ionizzanti", il capo III-bis considera l'esposizione dei lavoratori o del pubblico a sorgenti di radioattività naturale, tra cui il radon e richiede il controllo e il contenimento della concentrazione di radon nei seguenti luoghi di lavoro:

- tunnel, sottovie, catacombe, grotte, locali sotterranei;
- altri ambienti di lavoro situati in "zone a rischio radon";
- stabilimenti termali.

Il decreto stabilisce inoltre che la concentrazione media annua negli ambienti (1) e (2) deve essere inferiore a 500 Bq/mc.
Le modalità di esecuzione delle misure previste dalla normativa sono descritte nel documento "Linee guida per le misure di concentrazione di radon in aria nei luoghi di lavoro sotterranei" emanate dalla Conferenza dei Presidenti delle Regioni e delle Province Autonome nel 2003.
Le misure devono essere di durata annuale.

Qualora fossero previsti interventi edilizi che ricadono nelle fasce interessate da elettrodotti, si applicano le vigenti norme relative alle zone di rispetto, in particolare le prescrizioni dettate dal D.P.C.M. 08.07.2003 "Fissazione dei limiti di esposizione, dei valori di attenzione e degli obiettivi di qualità per la protezione della popolazione dalle esposizioni a campi elettrici, magnetici ed elettromagnetici generati a frequenze comprese tra 100 kHz e 300 GHz" e la fascia di rispetto dovrà essere calcolata con la metodologia definita dal D.M. 29 maggio 2008 "Approvazione della metodologia di calcolo per la determinazione delle fasce di rispetto per gli elettrodotti".
Anche per quanto riguarda la componente in oggetto, la proposta di PRV agisce in misura preventiva dal momento che la "Scheda guida per la presentazione dell'istanza di autorizzazione" (Allegato B della proposta di PRV) nella sezione "PROGETTO DI VALORIZZAZIONE" prevede approfondimenti specifici di studio e ricerca inerenti alla tematica, in particolare ai punti:
11. EDUZIONE DELLE ACQUE, VENTILAZIONE DELLA MINIERA E QUALITÀ DELL'ARIA, in cui è necessario descrivere la condizione attuale relativa alla presenza di acqua in sotterraneo proveniente anche da livelli a quote superiori a quello/i oggetto di valorizzazione, loro deflusso, tipologia di ventilazione e qualità dell'aria;
12. STUDIO DEL SISTEMA DI VENTILAZIONE, in cui si deve descrivere la condizione attuale relativa a presenza e qualità dell'aria e tipologia di ventilazione;
13. PROGETTO DELL'IMPIANTO DI VENTILAZIONE, in cui descrivere le caratteristiche e gli obiettivi minimi di funzionalità in riferimento alle presenze previste o programmate.

MOBILITÀ E TRASPORTI

Quanto previsto dalla proposta di PRV non determina possibili ricadute dirette sulla componente. In termini di possibili ricadute future nel momento dell'attuazione dei progetti di valorizzazione, si ritiene minima la possibilità di aumento del traffico. D'altro canto, si ritiene indispensabile un confronto tra i soggetti proponenti e gli amministratori locali al fine di verificare, unitamente alle potenziali ricadute sul sistema viabilistico locale, le possibili sinergie con i sistemi di interscambio e con la mobilità dolce.

POPOLAZIONE, SALUTE E QUALITÀ DELLA VITA

La proposta di PRV non prevede interventi diretti che possono avere ricadute dirette, ma fornisce indicazioni che si ritiene possano avere risvolti positivi sulla componente, in particolare per la successiva fase di valorizzazione dei siti minerari ad opera di singoli proponenti.
Nello specifico, la proposta di PRV agisce in misura preventiva dal momento che la "Scheda guida per la presentazione dell'istanza di autorizzazione" (Allegato B della proposta di PRV) nella sezione "PROGETTO DI VALORIZZAZIONE" prevede approfondimenti specifici inerenti alla tematica, in particolare ai punti:
10. PIANO DELLE OPERE NECESSARIO A GARANTIRE LA FRUIZIONE IN SICUREZZA DELLA MINIERA, in cui si devono indicare quali infrastrutture e misure sia necessario implementare in sito per la sua valorizzazione e fruizione in sicurezza (es. opere geotecniche, di sostegno e/o di bonifica dell'ammasso roccioso, individuazione e collaudo delle gallerie via di uscita di emergenze, passaggi attrezzati, scalette metalliche, opere di segnaletica, reti tecnologiche necessarie quali l'impianto di illuminazione, di ventilazione e di comunicazione in sotterraneo e con l'esterno);
11. EDUZIONE DELLE ACQUE, VENTILAZIONE DELLA MINIERA E QUALITÀ DELL'ARIA, in cui descrivere la condizione attuale relativa alla presenza di acqua in sotterraneo proveniente anche da livelli a quote superiori a quello/i oggetto di valorizzazione, loro deflusso, tipologia di ventilazione e qualità dell'aria;

12. STUDIO DEL SISTEMA DI VENTILAZIONE, in cui è necessario descrivere la condizione attuale relativa a presenza e qualità dell'aria e tipologia di ventilazione;
13. PROGETTO DELL'IMPIANTO DI VENTILAZIONE, in cui descrivere le caratteristiche e gli obiettivi minimi di funzionalità in riferimento alle presenze previste o programmate.
Inoltre, nella sezione "Elementi qualificanti del Progetto" per la componente in oggetto l'attenzione è rivolta all'approfondimento ai punti:
13. CONDIZIONI DI FRUIBILITÀ, ove si deve specificare i presenti o i possibili e/o progettabili percorsi a tema dedicati a specifiche categorie di visitatori, come bambini, adulti, portatori di handicap, oppure percorsi a tema per gruppi di visitatori con interessi specifici quali speleologi, mineralogisti, geologi, archeologi, naturalisti;
15. RELAZIONI CON ALTRI SITI MINERARI DISMESSI VALORIZZATI, in cui indicare se il progetto di valorizzazione prevede sinergie con altri siti minerari dismessi valorizzati, al fine di mettere in luce e valorizzare le valenze dell'ATIM di pertinenza, quali, ad es. La Via del Ferro, La Via del Piombo e dello Zinco, presenza di itinerari turistici integrati per quanto riguarda gli aspetti tecnologici, naturali, ambientali e storico-sociali;
16. PROMOZIONE DELLA RICERCA E DIDATTICA UNIVERSITARIA, in cui si deve indicare se e come il progetto di valorizzazione favorisce la creazione di sinergie con il mondo accademico (es. nuovi studi ed indagini scientifiche, visite guidate a tema per congressi, field trip, summer school, tesi di laurea, didattica e training sul campo);
17. ATTIVITÀ ALTERNATIVE, ove è necessario specificare se il progetto di valorizzazione contempla attività extra programma di valorizzazione compatibili con la presenza dei vuoti minerari (es. stagionatura/invecchiamento di prodotti alimentari come formaggi e vini, allocazione di alimenti o stoccaggio di materiali edili ed acqua per usi civili);
18. COLLABORAZIONI MEDICO-FARMACOLOGICHE, in cui specificare se il progetto di valorizzazione contempla attività extra programma di valorizzazione, come la possibilità di sperimentare cure mediche in sotterraneo ed eventuali progetti di ricerca;
19. ATTIVITÀ LUDICHE, in cui si deve specificare se il progetto di valorizzazione contempla anche, ma non solo, la fruizione di attività ludiche, a carattere dichiaratamente secondario e collaterale, nel sito, non invasive e rispettose comunque dell'originario carattere del medesimo come luogo di lavoro duro, spesso rischioso e a carattere usurante.

<u>La rilevanza del Programma per l'attuazione della normativa comunitaria nel settore dell'ambiente</u>

Il PRV trova rilevanza per l'attuazione delle Direttive Comunitarie nel settore dell'ambiente, nello specifico per quanto concerne la Direttiva n. 92/43/CEE "Habitat", poiché il Programma:

> nel paragrafo "3.2. Programma e VinCA" rimarca quanto già previsto dalla normativa in termini di valutazione di incidenza sottolineando che *il progetto di valorizzazione della miniera dismessa o del compendio immobiliare di una miniera dismessa oggetto di presentazione di istanza alla struttura regionale competente, rientri a tutti gli effetti nel novero dei "progetti, interventi ed attività non direttamente connessi alla gestione del sito/i Natura 2000" citati dall'articolo 6, comma 3 della Direttiva n. 92/43/CEE "Habitat". Pertanto qualunque "progetto di valorizzazione della miniera dismessa o del compendio immobiliare di una miniera dismessa" elaborato in fase di presentazione di istanza relativo ad un sito minerario dismesso localizzato all'interno dei siti della Rete Natura 2000, dovrà essere sottoposto a Valutazione di Incidenza (per lo meno a livello di screening);*

REGIONE LOMBARDIA CONSIGLIO REGIONALE

nel paragrafo "3.4. Individuazione delle specie di chirotteri potenzialmente interessate" individua, tra le 25 specie di chirotteri presenti in Lombardia incluse nell'Allegato II - Specie animali e vegetali d'interesse comunitario la cui conservazione richiede la designazione di Zone Speciali di Conservazione e/o nell'Allegato IV - Specie animali e vegetali di interesse comunitario che richiedono una protezione rigorosa della Direttiva Habitat, le 15 che possono *essere potenzialmente disturbate da progetti che comportino la realizzazione di interventi e/o la fruizione di miniere dismesse, in quanto rifugi utilizzati sia per l'ibernazione che come siti di riproduzione e di swarming (accoppiamento). Inoltre, in relazione ai risultati del 3° Rapporto Direttiva Habitat Regione Lombardia (2013) e ai contenuti del Piano d'Azione per i Chirotteri in Lombardia realizzato nell'ambito del progetto Life IP Gestire 2020 "Nature Integrated Management to 2020", è stata realizzata una matrice di valutazione della sensibilità delle specie rispetto a possibili interventi e azioni di valorizzazione dei Siti Minerari Dismessi*;

nel paragrafo "3.5. Individuazione dei Siti Minerari Dismessi in ambiti territoriali di presenza reale o potenziale di chirotteri che utilizzano cavità ipogee per l'ibernazione, siti di riproduzione e di swarming (accoppiamento)" sono stati individuati 153 siti minerari dismessi (sulla base dei dati ad oggi disponibili presso il Catasto delle miniere dismesse) ricadenti all'interno delle macro aree di presenza e/o potenziale presenza delle specie di chirotteri individuate, in relazione ai quali il PRV ha definito uno specifico iter per la presentazione delle Istanze di Valorizzazione, come descritto nel successivo paragrafo "3.6. Iter per la presentazione di istanza di valorizzazione" e come previsto dalla Scheda Guida per la presentazione dell'istanza di autorizzazione (Allegato B al PRV).

In termini più generali di attuazione della normativa comunitaria nel settore dell'ambiente, si sottolinea l'attenzione agli aspetti di tutela e sostenibilità ambientale in relazione a quanto previsto nei "Criteri di valutazione delle istanze di valorizzazione e recupero (art. 2, l.r. 28/2009)" (Allegato A al PRV) e nella "Scheda Guida per la presentazione dell'istanza di autorizzazione" (Allegato B al PRV).

Criterio 2 - Caratteristiche degli impatti e delle aree che possono essere interessate

Di seguito si analizzano le caratteristiche degli effetti e delle aree potenzialmente interessate dall'applicazione del PRV, tenuto conto in particolare, dei seguenti elementi.

Probabilità, durata, frequenza e reversibilità degli impatti e Carattere cumulativo degli impatti

Nella matrice di seguito riportata si valutano i possibili effetti potenziali e reali, determinati dalle scelte del Programma, in particolare dall'attuazione degli strumenti previsti, che la proposta di PRV potrebbe generare in riferimento ai criteri di cui all'allegato 1 e 2 della Direttiva 2001/42 CE e alle considerazioni, argomentate per ogni singola componente ambientale espresse nel capitolo 4 "Quadro conoscitivo ambientale".
In linea generale, i possibili effetti determinati dall'attuazione del Programma si considerano positivi per le componenti segnalate, considerando in particolare il quadro previsionale senza l'attuazione del Programma, ma con la sola applicazione del r.r. 2/15.

Tale matrice a doppia entrata incrocia le tematiche ambientali e la proposta di PRV, schematizzandone i possibili impatti secondo la scala qualitativa seguente:

Valutazione dei potenziali impatti	Simbolo
Probabile impatto positivo	+
Probabile impatto negativo	-
Probabile impatto incerto	+/-
Probabile impatto nullo	0

Matrice di valutazione dei potenziali impatti della proposta di PRV

Componente ambientale	Potenziale impatto della proposta di PRV
BIODIVERSITÀ E AREE PROTETTE *	+
SUOLO E SOTTOSUOLO *	+
ACQUA	0
ARIA e CAMBIAMENTI CLIMATICI	0
PAESAGGIO e PATRIMONIO CULTURALE *	+
INQUINAMENTO ACUSTICO	0
RIFIUTI	0
ENERGIA	0
RADIAZIONI IONIZZANTI e NON IONIZZANTI	0
MOBILITÀ E TRASPORTI	0
POPOLAZIONE, SALUTE E QUALITÀ DELLA VITA *	+

Di seguito, per una migliore valutazione complessiva delle possibili ricadute determinate non dall'attuazione del Programma stesso ma dall'effettivo recupero e valorizzazione dei siti minerari dismessi, azione che, si sottolinea, è già fattibile senza l'approvazione del PRV ma ai sensi del r.r. 2/15, si analizzano i potenziali impatti generati.
Si opera con lo stesso criterio precedente, avvalendosi di una matrice di potenziali impatti sulle componenti ambientali, ma per ogni impatto potenzialmente negativo e incerto, sono stimati gli effetti in funzione di probabilità, durata, frequenza, reversibilità secondo la seguente scala:

Caratteristiche degli impatti		**Simbolo**
Probabilità	alta	**A**
	media	**M**
	bassa	**B**
Durata	lungo periodo	**lp**
	medio periodo	**mp**
	breve periodo	**bp**
Frequenza	alta	**a**
	media	**m**
	bassa	**b**
Reversibilità	Reversibile/Mitigabile	**R/M**
	Irreversibile	**Ir**

Matrice di valutazione dei potenziali impatti determinati dal recupero e valorizzazione dei siti minerari dismessi

Componente ambientale	**Potenziale impatto della valorizzazione di un sito minerario dismesso**	**Caratteristiche degli impatti**			
		Probabilità	**Durata**	**Frequenza**	**Reversibilità**
BIODIVERSITÀ E AREE PROTETTE *	**+/-**	**M**	**bp**	**b**	**R/M**
SUOLO E SOTTOSUOLO *	**+**				

ACQUA	+/-	B	bp	b	R/M
ARIA e CAMBIAMENTI CLIMATICI	+/-	B	bp	b	R/M
PAESAGGIO e PATRIMONIO CULTURALE *	+				
INQUINAMENTO ACUSTICO	+/-	B	bp	b	R/M
RIFIUTI	+/-	B	bp	b	R/M
ENERGIA	+/-	B	bp	b	R/M
RADIAZIONI IONIZZANTI e NON IONIZZANTI	+/-	B	bp	b	R/M
MOBILITÀ E TRASPORTI	+/-	B	bp	b	R/M
POPOLAZIONE, SALUTE E QUALITÀ DELLA VITA *	+				

Alla luce di tali considerazioni, si raccomanda che nella fase di progettazione degli interventi di valorizzazione di un sito minerario dismesso siano seguiti accuratamente i Criteri di cui all'Allegato I e la Scheda Guida di cui all'Allegato II del PRV.

Natura transfrontaliera degli impatti

Non si rilevano effetti di natura transfrontaliera legati all'approvazione del Programma, nonostante alcuni ATIM siano confinanti con la Svizzera.

Rischi per la salute umana o per l'ambiente (ad es. in caso di incidenti)

Non si rilevano rischi per la salute umana e per l'ambiente determinati dall'attuazione del Programma. Al contrario, la sua attuazione determinerà nella realizzazione di interventi di recupero del patrimonio minerario dismesso obblighi tali, in linea con quanto previsto dalla l.r. 28/09 e dal r.r. 2/15, al fine di garantire l'obiettivo prioritario di messa in sicurezza dei siti minerari e dei relativi compendi immobiliari.

Entità ed estensione nello spazio degli impatti (area geografica e popolazione potenzialmente interessate)

I potenziali effetti del PRV coinvolgeranno principalmente le aree ricomprese negli ATIM identificati sul territorio della Regione Lombardia.

Valore e vulnerabilità dell'area che potrebbe essere interessata a causa:

- delle speciali caratteristiche naturali o del patrimonio culturale:

Si rimanda a quanto esposto nel capitolo "4. QUADRO CONOSCITIVO AMBIENTALE", per le componenti "BIODIVERSITÀ E AREE PROTETTE" e "PAESAGGIO E PATRIMONIO CULTURALE".

- del superamento dei livelli di qualità ambientale o dei valori limite dell'utilizzo intensivo del suolo:

Non si rilevano fattori che possano determinare il superamento dei livelli di qualità ambientale e non è previsto un ulteriore utilizzo intensivo del suolo. Al contrario, il Programma indirizza le modalità di utilizzo, anche in termini di sostenibilità ambientale, di siti minerari già utilizzati e ora dismessi.

Impatti su aree o paesaggi riconosciuti come protetti a livello nazionale, comunitario o internazionale

Si rimanda a quanto esposto nei capitoli "3. INTEGRAZIONE TRA PROGRAMMA, ASSOGGETTABILITÀ ALLA VAS E SCREENING DI VINCA" e "4. QUADRO CONOSCITIVO AMBIENTALE" (componente "BIODIVERSITÀ E AREE PROTETTE"), sottolineando che non si prevedono effetti negativi sui siti Rete Natura 2000, sulla RER e sulle Aree Protette identificate e si richiama quanto esposto nel paragrafo precedente "Criterio 1 - Caratteristiche del Programma" per quanto concerne "La rilevanza del piano per l'attuazione della normativa comunitaria nel settore dell'ambiente".

7. INTEGRAZIONE DEL PROGRAMMA CON GLI ASPETTI DI SOSTENIBILITÀ AMBIENTALE

Premesso che il PRV ha soprattutto valenza di programmazione, si sottolinea che il Programma stesso individua specifiche misure volte a favorire la riduzione di possibili effetti ambientali determinati dalle successive scelte/azioni di valorizzazione e/o dalla successiva attuazione degli interventi di valorizzazione delle miniere dismesse.
Nello specifico, attraverso i "Criteri di valutazione delle istanze di valorizzazione e recupero" (Allegato A al PRV) e la "Scheda guida per la presentazione dell'istanza di autorizzazione" (Allegato B al PRV), il PRV fornisce chiari elementi per indirizzare l'istanza e il progetto di valorizzazione e per coadiuvare i funzionari regionali nella verifica degli stessi, in termini di sostenibilità ambientale.
In tal senso, si considerano importanti gli aspetti evidenziati di seguito.

Come già sottolineato, il PRV indirizza l'attuazione delle Direttive Comunitarie nel settore dell'ambiente, nello specifico per quanto concerne la Direttiva n. 92/43/CEE "Habitat", poiché il Programma:

nel paragrafo "3.2. Programma e VinCA" rimarca quanto già previsto dalla normativa in termini di valutazione di incidenza sottolineando che *il progetto di valorizzazione della miniera dismessa o del compendio immobiliare di una miniera dismessa oggetto di presentazione di istanza alla struttura regionale competente, rientri a tutti gli effetti nel novero dei "progetti, interventi ed attività non direttamente connessi alla gestione del sito/i Natura 2000" citati dall'articolo 6, comma 3 della Direttiva n. 92/43/CEE "Habitat". Pertanto qualunque "progetto di valorizzazione della miniera dismessa o del compendio immobiliare di una miniera dismessa" elaborato in fase di presentazione di istanza relativo ad un sito minerario dismesso localizzato all'interno dei siti della Rete Natura 2000, dovrà essere sottoposto a Valutazione di Incidenza (per lo meno a livello di screening);*

nel paragrafo "3.4. Individuazione delle specie di chirotteri potenzialmente interessate" individua, tra le 25 specie di chirotteri presenti in Lombardia incluse nell'Allegato II - Specie animali e vegetali d'interesse comunitario la cui conservazione richiede la designazione di Zone Speciali di Conservazione e/o nell'Allegato IV - Specie animali e vegetali di interesse comunitario che richiedono una protezione rigorosa della Direttiva Habitat, le 15 che possono *essere potenzialmente disturbate da progetti che comportino la realizzazione di interventi e/o la fruizione di miniere dismesse, in quanto rifugi utilizzati sia per l'ibernazione che come siti di riproduzione e di swarming (accoppiamento). Inoltre, in relazione ai risultati del 3° Rapporto Direttiva Habitat Regione Lombardia (2013) e ai contenuti del Piano d'Azione per i Chirotteri in Lombardia realizzato nell'ambito del progetto Life IP Gestire 2020 "Nature Integrated Management to 2020", è stata realizzata una matrice di valutazione della sensibilità delle specie rispetto a possibili interventi e azioni di valorizzazione dei Siti Minerari Dismessi;*

nel paragrafo "3.5. Individuazione dei Siti Minerari Dismessi in ambiti territoriali di presenza reale o potenziale di chirotteri che utilizzano cavità ipogee per l'ibernazione, siti di riproduzione e di swarming (accoppiamento)" sono stati individuati 153 siti minerari dismessi (sulla base dei dati ad oggi disponibili presso il Catasto delle miniere dismesse) ricadenti all'interno delle macro aree di presenza e/o potenziale presenza delle specie di chirotteri individuate, in relazione ai quali il PRV ha definito uno specifico iter per la presentazione delle Istanze di Valorizzazione, come descritto nel successivo paragrafo "3.6. Iter per la presentazione di istanza di valorizzazione" e come previsto dalla Scheda Guida per la presentazione dell'istanza di autorizzazione (Allegato B al PRV).

In termini più generali, si sottolinea l'attenzione agli aspetti di tutela e sostenibilità ambientale in relazione a quanto previsto nei Criteri e nella Scheda Guida (sezione "PROGETTO DI VALORIZZAZIONE - art. 4, comma 1, lettera e").
Come indicato nell'Allegato A del PRV, *"Nell'individuazione dei criteri, infatti, sono evidenziati quelli ritenuti "inderogabili", quali requisiti fondamentali di ammissibilità dell'istanza al percorso di valutazione (elementi di "congruenza"). I rimanenti criteri sono elencati al fine di permettere l'approfondimento dell'analisi della singola istanza, anche per poter eventualmente pesare e confrontare gli elementi di valenza e gli aspetti di criticità del sito."*.
Si sottolineano, in particolare:

inquadramento urbanistico: è richiesta la valutazione delle previsioni urbanistiche e del sistema di vincoli che interessa il territorio in cui si localizza il sito: PGT, PTCP, PTC dei Parchi regionali, vincoli sovraordinati, ecc.;

condizioni di sicurezza e fruibilità: è richiesta la messa in sicurezza dei siti quale aspetto prioritario nella progettazione degli interventi di valorizzazione (seguendo, in particolare, la D.G.R. n. 8/8749 del 22.12.2008 "Indirizzi per la conduzione di analisi di stabilità e per la progettazione di fronti di scavo in attività estrattive a cielo aperto, di scavi minerari in sotterraneo e di materiali in mucchio"). Inoltre, si valutano le eventuali modalità di bonifica di contaminazioni delle matrici ambientali;

impatto ambientale degli interventi: è richiesta la valutazione della tipologia di impatto e l'analisi LCA – Life Cycle Assessment del progetto di valorizzazione;

valenza ecologico-ambientale del contesto territoriale: sono richiesti lo studio naturalistico e ambientale dell'area in cui si colloca il sito e, ove previsto (come già sottolineato precedentemente) la perizia chirotterologica svolta da chirotterologo esperto, al fine di verificare la presenza e/o possibile presenza di chirotteri nei luoghi oggetto dell'intervento di valorizzazione;

valorizzazione e conservazione del patrimonio giacimentologico e minerario, storico-culturale e sociale: sono richiesti o valutati i seguenti aspetti:

- valorizzazione e lettura complessiva ben evidente delle emergenze più significative, con attenzione al paesaggio minerario nel suo complesso e al rapporto con l'ambiente naturale;
- valorizzazione e lettura complessiva delle componenti finalizzate allo sviluppo dell'attività estrattiva o ad essa connesse, ai fini della creazione di un "paesaggio minerario";
- messa in evidenza di tradizioni/valori/tipicità locali del sito;
- eventuale raccolta, catalogazione e conservazione della documentazione storica e tecnico-amministrativa;
- promozione di attività educative-didattiche, artistico-culturali e ricreative compatibili con i valori tutelati, in particolar modo legati alla valorizzazione dei saperi e delle tradizioni locali.

fruizione: è richiesta la formazione di guide che operano nel sito e si valutano aspetti quali la presenza di sussidi mediatici illustrativi del sito e delle attività utilizzati, la creazione di musei minerari, la previsione di sinergie con altri siti minerari dismessi valorizzati, l'integrazione con itinerari turistici già presenti.

REGIONE LOMBARDIA CONSIGLIO REGIONALE

Alla luce di quanto sopra esposto, si raccomanda che, nella successiva elaborazione dei "Criteri per l'esercizio coordinato ed integrato delle attività minerarie in esercizio e delle attività di valorizzazione delle miniere dismesse all'interno dei parchi minerari" da approvare con regolamento regionale, successivamente all'adozione del Programma, ai sensi del comma 5, articolo 3 (Parchi geominerari) della l.r.28/2009, siano assunti gli opportuni accorgimenti volti alla riduzione dei possibili impatti determinati dalle scelte progettuali e localizzative di valorizzazione del singolo sito minerario dismesso.

8. MONITORAGGIO DEL PROGRAMMA

Nello specifico del Programma in oggetto, il monitoraggio si deve configurare come uno strumento dinamico di valutazione degli effetti del PRV del raggiungimento degli obiettivi e delle eventuali criticità emergenti nel tempo, e si deve porre la finalità di verificare le modalità e il livello di attuazione del Programma, di valutare gli effetti delle linee di azione e di fornire indicazioni in termini di riorientamento del Programma.
In questo capitolo, si propongono gli indirizzi per la redazione del Piano di Monitoraggio e i relativi report che dovrebbero avere frequenza biennale.
Il monitoraggio del PRV sarà effettuato dall'Autorità procedente con il supporto dell'Autorità competente, con fondi propri, anche avvalendosi del supporto degli Enti del Sistema Regionale allargato (SIREG) e stipulare specifiche convenzioni con Istituti di Ricerca o Università.
Le modalità di svolgimento e i risultati del monitoraggio, con le eventuali conseguenti misure correttive, saranno rese disponibili attraverso il portale regionale. Le informazioni raccolte attraverso il monitoraggio entreranno a far parte del quadro conoscitivo e indirizzeranno eventuali modifiche in caso di revisione del Programma, ai sensi dell'art. 18, comma 4 del D.lgs.152/06 e s.m.i..

Gli indicatori di seguito proposti non sono da ritenersi esaustivi e in una fase successiva di verifica potranno essere integrati e/o sostituiti.
In particolare, in fase di attuazione, il programma di monitoraggio del PRV dovrà raccordarsi e coordinarsi rispetto:

a. ai monitoraggi ambientali già definiti da altri strumenti di pianificazione/programmazione regionale vigenti interessati dal settore del Piano, verificando l'effettiva presenza di indicatori funzionali al monitoraggio del Programma ed evitando duplicazioni. Eventuali carenze riscontrate dovrebbero essere opportunamente integrate;
b. allo svolgimento dei controlli relativi all'ottemperanza delle prescrizioni nell'ambito delle procedure di VINCA/VIA/VAS;
c. agli osservatori ambientali attivati a livello regionale.

Il sistema di indicatori

Di seguito sono proposti indicatori di stato e indicatori di processo:

indicatori di stato: riferiti ai siti minerari dismessi e al territorio in cui essi ricadono, alle singole componenti ambientali in relazione agli aspetti attinenti la programmazione;

indicatori di attuazione: riferiti all'attuazione e al grado di raggiungimento degli obiettivi da parte del PRV.

Le attività di valutazione e monitoraggio devono essere finalizzate a chiarire strumenti e indicatori che consentano una valutazione dinamica del contesto territoriale e dell'efficacia/efficienza del PRV, in modo da rappresentare le capacità del Programma di adattarsi alle dinamiche territoriali e alle opportunità e criticità emergenti nel tempo, in riferimento a settori di competenza anche non strettamente legati alla valorizzazione dei siti minerari dismessi, così come in riferimento alle risorse che vengono impiegate rispetto a obiettivi, priorità e target di governo.
A tali scopi, gli indicatori individuati devono avere, per quanto possibile, le seguenti caratteristiche:

- capacità di rappresentare efficacemente i possibili effetti;
- capacità di fornire utili informazioni ai responsabili del PRV, aiutandoli a prendere decisioni migliori e tempestive in materia di (ri)programmazione;
- gestibilità, ossia essere popolabili con le competenze e i dati presenti all'interno dell'Ente e forniti dall'esterno;
- contenimento numerico, ossia il sistema di indicatori deve comprendere un numero limitato ma significativo di indicatori, molto centrati sui temi legati alla valorizzazione dei siti minerari dismessi;
- esaustività, reperibilità e omogeneità delle informazioni e dei dati: la completezza della base dati non è a volte sufficiente per consentire un efficace svolgimento delle attività;
- possibilità di interfacciarsi con altri sistemi informativi, in particolare rispetto all'analisi degli usi del territorio, quali Geoportale (banche dati DUSAF, aree protette, ecc.);
- completezza della base dati e capacità di stimolare suggerimenti e proposte provenienti anche da soggetti esterni;
- comunicabilità e comprensibilità, dovendo raggiungere non solo i tecnici, ma anche, per quanto possibile, un pubblico più esteso.

Il sistema di indicatori è stato definito considerando in particolare la migliore integrazione possibile con il PRV, la reale disponibilità dei dati, quando con "disponibilità dei dati" si intende la possibilità di popolamento e l'omogeneità di raccolta per l'intero territorio regionale.

Indicatori di stato

Per quanto riguarda gli indicatori di tipo ambientale, ci si riferisce al contesto di riferimento e ai potenziali effetti che la sua attuazione potrebbe determinare.

Componente ambientale	Descrizione	Indicatore	Unità di misura	Fonte
BIODIVERSITÀ E AREE PROTETTE	Interferenza dei siti minerari dismessi con siti Rete Natura 2000	Numero siti minerari dismessi che interessano SIC-ZSC e ZPS	numero	Regione Lombardia, DG Ambiente e Clima - Geoportale
		Numero siti minerari dismessi valorizzati che interessano SIC-ZSC e ZPS	numero	Regione Lombardia, DG Ambiente e Clima - Geoportale
	Interferenza dei siti minerari dismessi con la RER	Numero siti minerari dismessi che interessano elementi della RER	numero	Regione Lombardia, DG Ambiente e Clima - Geoportale

		Numero siti minerari dismessi valorizzati che interessano elementi della RER	numero	Regione Lombardia, DG Ambiente e Clima - Geoportale
	Interferenza dei siti minerari dismessi con gli areali di potenziale presenza dei chirotteri	Numero siti minerari dismessi che interessano areali di potenziale presenza dei chirotteri	numero	Regione Lombardia, DG Ambiente e Clima – Geoportale – Osservatorio per la biodiversità
		Numero siti minerari dismessi valorizzati che interessano areali di potenziale presenza dei chirotteri	numero	Regione Lombardia, DG Ambiente e Clima – Geoportale – Osservatorio per la biodiversità
	Valorizzazione di elementi di particolare significato conservazionistico (Habitat/specie animali e vegetali)	Numero di interventi realizzati	numero e tipologia	Regione Lombardia, DG Ambiente e Clima – Geoportale – Osservatorio per la biodiversità
SUOLO E SOTTOSUOLO	Interferenza dei siti minerari dismessi con gli areali di potenziale rischio	Numero siti minerari dismessi che ricadono in ambiti vincolati	numero	Regione Lombardia, DG Ambiente e Clima - Geoportale
		Numero siti minerari dismessi valorizzati che ricadono in ambiti vincolati	numero	Regione Lombardia, DG Ambiente e Clima - Geoportale
PAESAGGIO e PATRIMONIO CULTURALE	Incremento dei Parchi geominerari	Numero nuovi Parchi geominerari / numero totale Parchi geominerari	%	Regione Lombardia, DG Ambiente e Clima
	Incremento dei siti minerari dismessi valorizzati	Numero nuovi siti minerari dismessi valorizzati / numero totale siti minerari dismessi valorizzati	%	Regione Lombardia, DG Ambiente e Clima
POPOLAZIONE, SALUTE E QUALITÀ DELLA VITA	Successo dei corsi di formazione	Numero corsi suddivisi per tipologia,	numero	Regione Lombardia, DG Ambiente e Clima – Enti gestori
		Numero corsisti suddivisi per tipologia di corso	numero	Regione Lombardia, DG Ambiente e Clima – Enti gestori
	Incremento dei musei dedicati nei siti minerari valorizzati	Numero musei dei siti minerari valorizzati	numero	Regione Lombardia, DG Ambiente e Clima – Enti gestori

Indicatori di attuazione

Il monitoraggio dell'attuazione del PRV è finalizzato alla verifica del raggiungimento degli obiettivi e delle azioni del programma elencati nel capitolo "6. Obiettivi e azioni del Programma" della proposta di PRV, unitamente agli strumenti indicati per l'attuazione (paragrafo "11.2. Gli strumenti di attuazione del Programma").
Di seguito si individua un gruppo di indicatori, sistematizzati in una tabella per facilitare la compilazione, volti alla verifica di attuazione degli strumenti previsti dal PRV, essi stessi rapportati agli obiettivi e alle azioni di riferimento.
Per ogni indicatore è segnalata, inoltre, la fonte, la frequenza periodica con cui l'indicatore deve essere monitorato (periodicità aggiornamento monitoraggio), il livello di attuazione (eventuale data e modalità di attuazione). L'ultima colonna, infine, è uno spazio dedicato a eventuali commenti (es. modalità previste per l'attuazione, elementi di successo o insuccesso, difficoltà nell'implementazione, ecc.).

Strumento di Attuazione	Obiettivo	Azione	Indicatore	Fonte	Periodicità Aggiornamento Monitoraggio	Livello di Attuazione	Commento
Programmazione finanziaria	Ob1	Az1.1	Risorse annuali investite nei finanziamenti per il recupero dei siti minerari dismessi ai fini della valorizzazione		Annuale		
"Criteri per l'esercizio coordinato ed integrato delle attività minerarie in esercizio e delle attività di valorizzazione delle miniere dismesse all'interno dei parchi minerari"	Ob1	Az1.1	Emanazione dei "Criteri per l'esercizio coordinato ed integrato delle attività minerarie in esercizio e delle attività di valorizzazione delle miniere dismesse all'interno dei parchi minerari" (r.r.)		Annuale		
Attuazione delle Linee di indirizzo del Programma regionale per il recupero e la valorizzazione del patrimonio minerario dismesso	Ob1	Az1.5	Progetti e/o misure specifiche volte a continuare e integrare il confronto con gli operatori		Biennale		
	Ob3	Az3.2	Emanazione di Linee Guida per la formazione degli operatori interessati agli interventi di valorizzazione (D.G.R.)		Annuale		
	Ob4	Az4.1	Misure per la creazione della rete regionale dei Parchi geominerari e dei siti valorizzati		Biennale		

	Ob4	Az4.2	Promozione volta a diffondere la conoscenza dei siti già valorizzati e la tematica relativa alla possibile valorizzazione di altri siti		Biennale		
	Ob4	Az4.3.	Attività di promozione di visite		Biennale		
	Ob4	Az4.4.	Misure per la sensibilizzazione del sistema scolastico secondario e universitario regionale e nazionale, al fine di promuovere la ricerca all'interno dei sotterranei dismessi		Biennale		
Integrazione e sistematizzazione del Catasto delle miniere dismesse	Ob2	Az2.1	Livello di integrazione e sistematizzazione del Catasto delle miniere dismesse, in coerenza ai contenuti e alle previsioni del Programma		Annuale		
Verifica ed eventuale modifica del regolamento regionale n. 2 del 17 marzo 2015	Ob3	Az.3.1	Approvazione di modifiche al r.r. 2/2015		Annuale		
Comitato consultivo per la valorizzazione del patrimonio minerario dismesso, ai sensi dell'articolo 7 della l.r.28/2009	Ob3	Az.3.1	Istituzione e livello di consultazione del Comitato consultivo		Annuale		

9. CONCLUSIONI

A seguito delle analisi compiute e della valenza del PRV, la verifica successiva garantita dal sistema di monitoraggio, che supporta l'impostazione del Programma e delle strategie di sostenibilità ambientale proposte, non si evidenziano significativi potenziali impatti sulle componenti ambientali e si valuta che non sia necessario assoggettare la proposta di PRV alla procedura di Valutazione Ambientale Strategica.

Alla luce di quanto sopra esposto, si raccomanda che, nella successiva elaborazione dei "Criteri per l'esercizio coordinato ed integrato delle attività minerarie in esercizio e delle attività di valorizzazione delle miniere dismesse all'interno dei parchi minerari" da approvare con regolamento regionale, successivamente all'adozione del Programma, ai sensi del comma 5, articolo 3 (Parchi geominerari) della l.r.28/2009, siano assunti gli opportuni accorgimenti volti alla riduzione dei possibili impatti determinati dalle scelte progettuali e localizzative di valorizzazione del singolo sito minerario dismesso.
Inoltre, si raccomanda che nella fase di progettazione degli interventi di valorizzazione di un sito minerario dismesso siano seguiti accuratamente i Criteri di cui all'Allegato I e la Scheda Guida di cui all'Allegato II del PRV.

REGIONE LOMBARDIA CONSIGLIO REGIONALE

Regione Lombardia Un'altra storia. FLA Fondazione Lombardia per l'Ambiente

Verifica di Assoggettabilità a Valutazione Ambientale Strategica

del Programma Regionale per il recupero e la valorizzazione del patrimonio minerario dismesso (art. 2, l.r. 28/2009)

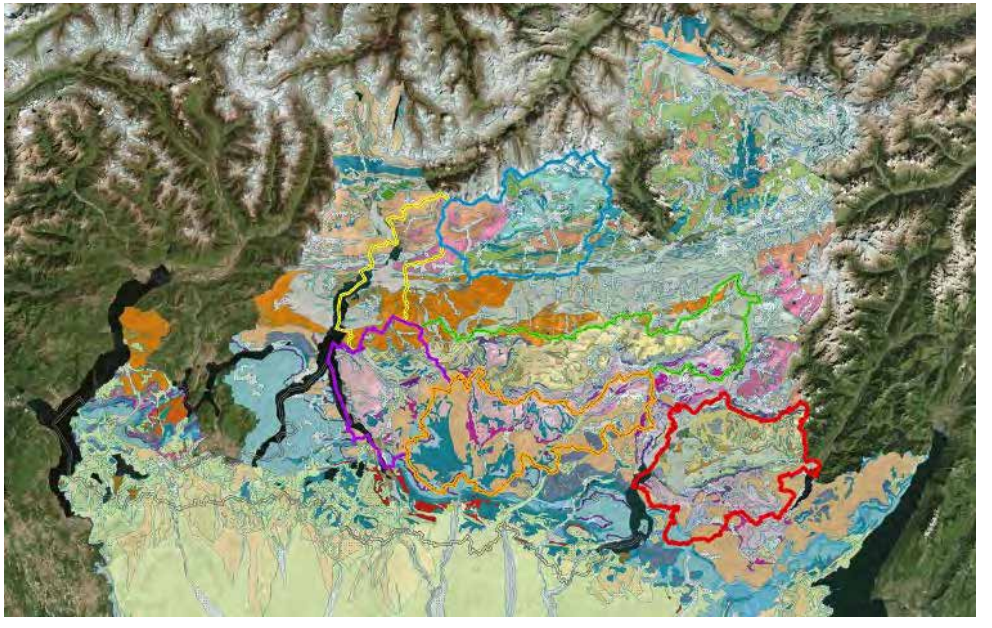

Allegato 1

Elenco dei Comuni, dei Parchi regionali, dei SIC-ZSC/ZPS, delle Riserve e dei PLIS ricompresi negli Ambiti Territoriali di Interesse Minerario (ATIM) in Regione Lombardia

REGIONE LOMBARDIA CONSIGLIO REGIONALE

Fabrizio Piccarolo - Direttore
Riccardo Falco
Manuela Panzini (fino al 2018)
Viviana Rocchetti

maggio 2020

REGIONE LOMBARDIA
CONSIGLIO REGIONALE

PREMESSA 4
1. ELENCO DEI COMUNI 5
2. ELENCO DEI PARCHI REGIONALI 13
3. ELENCO DEI SIC-ZSC/ZPS 14
4. ELENCO DELLE RISERVE 17
5. ELENCO DEI PLIS 18

REGIONE LOMBARDIA CONSIGLIO REGIONALE

PREMESSA

Il presente a Allegato al Rapporto Preliminare della Verifica di assoggettabilità alla procedura di Valutazione Ambientale Strategica della proposta di Programma Regionale per il recupero e la valorizzazione del patrimonio minerario dismesso (art. 2, l.r. 28/2009) è finalizzato a elencare i Comuni, i Parchi regionali, i SIC-ZSC/ZPS, le Riserve e i PLIS ricompresi negli Ambiti Territoriali di Interesse Minerario (ATIM) in Regione Lombardia.

REGIONE LOMBARDIA CONSIGLIO REGIONALE

1. ELENCO DEI COMUNI

COMUNI - ATIM 1	PROVINCIA
ARTOGNE	BRESCIA
BAGOLINO	BRESCIA
BERZO INFERIORE	BRESCIA
BIENNO	BRESCIA
BOVEGNO	BRESCIA
COLLIO	BRESCIA
DARFO BOARIO TERME	BRESCIA
ESINE	BRESCIA
GARDONE VALTROMPIA	BRESCIA
GIANICO	BRESCIA
IRMA	BRESCIA
LAVENONE	BRESCIA
LODRINO	BRESCIA
MARCHENO	BRESCIA
MARMENTINO	BRESCIA
PERTICA ALTA	BRESCIA
PERTICA BASSA	BRESCIA
PEZZAZE	BRESCIA
PIAN CAMUNO	BRESCIA
PISOGNE	BRESCIA
TAVERNOLE SUL MELLA	BRESCIA
ZONE	BRESCIA

COMUNI - ATIM 2	PROVINCIA
ALGUA	BERGAMO
BEDULITA	BERGAMO
BERBENNO	BERGAMO
BLELLO	BERGAMO
BRACCA	BERGAMO
VAL BREMBILLA (BREMBILLA)	BERGAMO
BRUMANO	BERGAMO
CAMERATA CORNELLO	BERGAMO
CAPIZZONE	BERGAMO
CASSIGLIO	BERGAMO
CASTIONE DELLA PRESOLANA	BERGAMO
CLUSONE	BERGAMO
COLERE	BERGAMO
COLZATE	BERGAMO
CORNA IMAGNA	BERGAMO
CORNALBA	BERGAMO
COSTA DI SERINA	BERGAMO
COSTA VALLE IMAGNA	BERGAMO
DOSSENA	BERGAMO
FINO DEL MONTE	BERGAMO
FUIPIANO VALLE IMAGNA	BERGAMO
VAL BREMBILLA (GEROSA)	BERGAMO
GORNO	BERGAMO
LENNA	BERGAMO
LOCATELLO	BERGAMO
OLMO AL BREMBO	BERGAMO
OLTRE IL COLLE	BERGAMO
OLTRESSENDA ALTA	BERGAMO
ONETA	BERGAMO
ONORE	BERGAMO
PARRE	BERGAMO
PIARIO	BERGAMO
PIAZZA BREMBANA	BERGAMO
PONTE NOSSA	BERGAMO

PREMOLO	BERGAMO
RONCOLA	BERGAMO
ROTA D`IMAGNA	BERGAMO
ROVETTA	BERGAMO
SAN GIOVANNI BIANCO	BERGAMO
SAN PELLEGRINO TERME	BERGAMO
SANT`OMOBONO TERME	BERGAMO
SERINA	BERGAMO
TALEGGIO	BERGAMO
SANT'OMOBONO TERME (VALSECCA)	BERGAMO
VEDESETA	BERGAMO
VERTOVA	BERGAMO
VILLA D`OGNA	BERGAMO
ZOGNO	BERGAMO

COMUNI - ATIM 3	PROVINCIA
ABBADIA LARIANA	LECCO
BALLABIO	LECCO
BARZIO	LECCO
CASARGO	LECCO
CASSINA VALSASSINA	LECCO
CORTENOVA	LECCO
CRANDOLA VALSASSINA	LECCO
CREMENO	LECCO
ESINO LARIO	LECCO
INTROBIO	LECCO
LECCO	LECCO
LIERNA	LECCO
MANDELLO DEL LARIO	LECCO
MARGNO	LECCO
MOGGIO	LECCO
MORTERONE	LECCO
PARLASCO	LECCO
PASTURO	LECCO
PERLEDO	LECCO
PREMANA	LECCO
PRIMALUNA	LECCO
TACENO	LECCO
VALTORTA	BERGAMO
VARENNA	LECCO

COMUNI - ATIM 4	PROVINCIA
ARDESIO	BERGAMO
AVERARA	BERGAMO
BERZO DEMO	BRESCIA
BRANZI	BERGAMO
CAPO DI PONTE	BRESCIA
CARONA	BERGAMO
CERVENO	BRESCIA
CUSIO	BERGAMO
FOPPOLO	BERGAMO
GANDELLINO	BERGAMO
GEROLA ALTA	SONDRIO
GROMO	BERGAMO
ISOLA DI FONDRA	BERGAMO
LOZIO	BRESCIA
MALONNO	BRESCIA
MEZZOLDO	BERGAMO
MOIO DE` CALVI	BERGAMO
ONO SAN PIETRO	BRESCIA
ORNICA	BERGAMO
PAISCO LOVENO	BRESCIA

REGIONE LOMBARDIA CONSIGLIO REGIONALE

PIAZZATORRE	BERGAMO
PIAZZOLO	BERGAMO
RONCOBELLO	BERGAMO
SANTA BRIGIDA	BERGAMO
SCHILPARIO	BERGAMO
SELLERO	BRESCIA
VALBONDIONE	BERGAMO
VALGOGLIO	BERGAMO
VALLEVE	BERGAMO
VALNEGRA	BERGAMO
VILMINORE DI SCALVE	BERGAMO

COMUNI - ATIM 5	PROVINCIA
ARDENNO	SONDRIO
BERBENNO DI VALTELLINA	SONDRIO
BUGLIO IN MONTE	SONDRIO
CASPOGGIO	SONDRIO
CASTIONE ANDEVENNO	SONDRIO
CHIESA IN VALMALENCO	SONDRIO
LANZADA	SONDRIO
MONTAGNA IN VALTELLINA	SONDRIO
POSTALESIO	SONDRIO
SONDRIO	SONDRIO
SPRIANA	SONDRIO
TORRE DI SANTA MARIA	SONDRIO
VAL MASINO	SONDRIO

COMUNI - ATIM 6	PROVINCIA
COLICO	LECCO
DELEBIO	SONDRIO
DERVIO	LECCO
DORIO	LECCO
DUBINO	SONDRIO
GERA LARIO	COMO
VALVARRONE (INTROZZO)	LECCO
NOVATE MEZZOLA	SONDRIO
PAGNONA	LECCO
PIANTEDO	SONDRIO
SORICO	COMO
SUEGLIO	LECCO
VALVARRONE (TREMENICO)	LECCO
BELLANO (VENDROGNO)	LECCO
VERCEIA	SONDRIO
VALVARRONE (VESTRENO)	LECCO

COMUNI - ATIM 7	PROVINCIA
ARCISATE	VARESE
BESANO	VARESE
BISUSCHIO	VARESE
BRUSIMPIANO	VARESE
CUASSO AL MONTE	VARESE
CUGLIATE - FABIASCO	VARESE
INDUNO OLONA	VARESE
MARCHIROLO	VARESE
MARZIO	VARESE
PORTO CERESIO	VARESE
SALTRIO	VARESE
VALGANNA	VARESE
VIGGIU`	VARESE

COMUNI - ATIM 8	PROVINCIA
CEDRASCO	SONDRIO

REGIONE LOMBARDIA CONSIGLIO REGIONALE

CAIOLO	SONDRIO
ALBOSAGGIA	SONDRIO
PIATEDA	SONDRIO
COMUNI - ATIM 9	**PROVINCIA**
ADRARA SAN MARTINO	BERGAMO
ADRARA SAN ROCCO	BERGAMO
AIRUNO	LECCO
ALBANO SANT`ALESSANDRO	BERGAMO
ALBAVILLA	COMO
ALBESE CON CASSANO	COMO
ALBINO	BERGAMO
ALBIOLO	COMO
ALME`	BERGAMO
ALMENNO SAN BARTOLOMEO	BERGAMO
ALMENNO SAN SALVATORE	BERGAMO
ALSERIO	COMO
ALZANO LOMBARDO	BERGAMO
ALZATE BRIANZA	COMO
AMBIVERE	BERGAMO
ANNONE DI BRIANZA	LECCO
ANZANO DEL PARCO	COMO
ASSO	COMO
AVIATICO	BERGAMO
AZZATE	VARESE
AZZIO	VARESE
BARASSO	VARESE
BARDELLO	VARESE
BARNI	COMO
BARZAGO	LECCO
BARZANA	BERGAMO
BARZANO`	LECCO
BELLAGIO	COMO
BEREGAZZO CON FIGLIARO	COMO
BERGAMO	BERGAMO
BERZO SAN FERMO	BERGAMO
BESOZZO	VARESE
BIANDRONNO	VARESE
BINAGO	COMO
BODIO LOMNAGO	VARESE
BONATE SOPRA	BERGAMO
BORGO DI TERZO	BERGAMO
BOSISIO PARINI	LECCO
BREBBIA	VARESE
BREGANO	VARESE
BREMBATE DI SOPRA	BERGAMO
BRENTA	VARESE
BRIVIO	LECCO
BRUNATE	COMO
BRUNELLO	VARESE
BUGUGGIATE	VARESE
BULCIAGO	LECCO
CADREZZATE CON OSMATE	VARESE
CAGLIO	COMO
SOLBIATE CON CAGNO	COMO
CALCO	LECCO
CALOLZIOCORTE	LECCO
CANZO	COMO
CAPIAGO INTIMIANO	COMO
CAPIZZONE	BERGAMO
CAPRINO BERGAMASCO	BERGAMO
CAPRIOLO	BRESCIA
CARAVATE	VARESE

CARENNO	LECCO
CAROBBIO DEGLI ANGELI	BERGAMO
CARVICO	BERGAMO
CASALE LITTA	VARESE
CASAZZA	BERGAMO
CASCIAGO	VARESE
CASLINO D`ERBA	COMO
CASNATE CON BERNATE	COMO
CASSAGO BRIANZA	LECCO
CASTELLI CALEPIO	BERGAMO
CASTELLO DI BRIANZA	LECCO
CASTELMARTE	COMO
CASTELNUOVO BOZZENTE	COMO
CASTIGLIONE OLONA	VARESE
CAVALLASCA	COMO
CAZZAGO BRABBIA	VARESE
CENATE SOPRA	BERGAMO
CENATE SOTTO	BERGAMO
CENE	BERGAMO
CERNUSCO LOMBARDONE	LECCO
CESANA BRIANZA	LECCO
CHIUDUNO	BERGAMO
CISANO BERGAMASCO	BERGAMO
CITTIGLIO	VARESE
CIVATE	LECCO
CIVENNA	COMO
COCQUIO - TREVISAGO	VARESE
COLLE BRIANZA	LECCO
COMABBIO	VARESE
COMERIO	VARESE
COMO	COMO
COSTA MASNAGA	LECCO

CREDARO	BERGAMO
CREMELLA	LECCO
CROSIO DELLA VALLE	VARESE
CURNO	BERGAMO
DAVERIO	VARESE
DOLZAGO	LECCO
DREZZO	COMO
ELLO	LECCO
ENTRATICO	BERGAMO
ERBA	COMO
ERVE	LECCO
EUPILIO	COMO
FAGGETO LARIO	COMO
FALOPPIO	COMO
FONTENO	BERGAMO
FORESTO SPARSO	BERGAMO
GALBIATE	LECCO
GALLIATE LOMBARDO	VARESE
GANDOSSO	BERGAMO
GARBAGNATE MONASTERO	LECCO
GARLATE	LECCO
GAVERINA TERME	BERGAMO
GAVIRATE	VARESE
GAZZADA SCHIANNO	VARESE
GAZZANIGA	BERGAMO
GEMONIO	VARESE
GIRONICO	COMO
GORLAGO	BERGAMO
GRANDATE	COMO
GRONE	BERGAMO
GRUMELLO DEL MONTE	BERGAMO
IMBERSAGO	LECCO

INARZO	VARESE
ISPRA	VARESE
LAMBRUGO	COMO
LASNIGO	COMO
LAVENO - MOMBELLO	VARESE
LEGGIUNO	VARESE
LEZZENO	COMO
LIPOMO	COMO
LONGONE AL SEGRINO	COMO
LOZZA	VARESE
LUISAGO	COMO
LURAGO D`ERBA	COMO
LURATE CACCIVIO	COMO
LUVINATE	VARESE
LUZZANA	BERGAMO
MAGREGLIO	COMO
MALGESSO	VARESE
MALNATE	VARESE
MAPELLO	BERGAMO
MARONE	BRESCIA
MERATE	LECCO
MERONE	COMO
MISSAGLIA	LECCO
MOLTENO	LECCO
MONASTEROLO DEL CASTELLO	BERGAMO
MONGUZZO	COMO
MONTANO LUCINO	COMO
MONTE ISOLA	BRESCIA
MONTE MARENZO	LECCO
MONTELLO	BERGAMO
MONTEVECCHIA	LECCO
MONTICELLO BRIANZA	LECCO

MONTORFANO	COMO
MONVALLE	VARESE
MORAZZONE	VARESE
MOZZO	BERGAMO
NEMBRO	BERGAMO
NESSO	COMO
NIBIONNO	LECCO
OGGIONO	LECCO
OLGIATE COMASCO	COMO
OLGIATE MOLGORA	LECCO
OLGINATE	LECCO
OLIVETO LARIO	LECCO
OLTRONA DI SAN MAMETTE	COMO
ORINO	VARESE
ORSENIGO	COMO
OSMATE	VARESE
PALADINA	BERGAMO
PALAZZAGO	BERGAMO
PARATICO	BRESCIA
PARE`	COMO
PARZANICA	BERGAMO
PEREGO	LECCO
PONTE LAMBRO	COMO
PONTE SAN PIETRO	BERGAMO
PONTERANICA	BERGAMO
PONTIDA	BERGAMO
PRADALUNGA	BERGAMO
PREDORE	BERGAMO
PRESEZZO	BERGAMO
PROSERPIO	COMO
PUSIANO	COMO
RANICA	BERGAMO

REZZAGO	COMO
RIVA DI SOLTO	BERGAMO
ROGENO	LECCO
RONAGO	COMO
ROVAGNATE	LECCO
SALE MARASINO	BRESCIA
SAN FERMO DELLA BATTAGLIA	COMO
SAN PAOLO D`ARGON	BERGAMO
SANGIANO	VARESE
SANTA MARIA HOE`	LECCO
SARNICO	BERGAMO
SCANZOROSCIATE	BERGAMO
SEDRINA	BERGAMO
SELVINO	BERGAMO
SENNA COMASCO	COMO
SIRONE	LECCO
SIRTORI	LECCO
SOLBIATE	COMO
SORISOLE	BERGAMO
SORMANO	COMO
SOTTO IL MONTE GIOVANNI XXIII	BERGAMO
STROZZA	BERGAMO
SUELLO	LECCO
SULZANO	BRESCIA
TAVERNERIO	COMO
TAVERNOLA BERGAMASCA	BERGAMO
TERNATE	VARESE
TERNO D`ISOLA	BERGAMO
TORRE BOLDONE	BERGAMO
TORRE DE` BUSI	LECCO
TORRE DE` ROVERI	BERGAMO
TRAVEDONA - MONATE	VARESE
TRESCORE BALNEARIO	BERGAMO
UBIALE CLANEZZO	BERGAMO
UGGIATE - TREVANO	COMO
VALBREMBO	BERGAMO
VALBRONA	COMO
VALGREGHENTINO	LECCO
VALMADRERA	LECCO
VALMOREA	COMO
VARANO BORGHI	VARESE
VARESE	VARESE
VEDANO OLONA	VARESE
VELESO	COMO
VENEGONO SUPERIORE	VARESE
VERCURAGO	LECCO
VIADANICA	BERGAMO
VIGANO SAN MARTINO	BERGAMO
VIGANO`	LECCO
VIGOLO	BERGAMO
VILLA D`ADDA	BERGAMO
VILLA D`ALME`	BERGAMO
VILLA DI SERIO	BERGAMO
VILLA GUARDIA	COMO
VILLONGO	BERGAMO
ZANDOBBIO	BERGAMO
ZELBIO	COMO

COMUNI - ATIM 10	PROVINCIA
CANEVINO	PAVIA
CORVINO SAN QUIRICO	PAVIA
GOLFERENZO	PAVIA
LIRIO	PAVIA

MONTALTO PAVESE	PAVIA
MONTECALVO VERSIGGIA	PAVIA
MONTESCANO	PAVIA
MONTU` BECCARIA	PAVIA
MORNICO LOSANA	PAVIA
OLIVA GESSI	PAVIA
SANTA MARIA DELLA VERSA	PAVIA
VOLPARA	PAVIA

COMUNI - ATIM 11	PROVINCIA
CASNIGO	BERGAMO
CAZZANO SANT`ANDREA	BERGAMO
GANDINO	BERGAMO
LEFFE	BERGAMO
PEIA	BERGAMO

2. ELENCO DEI PARCHI REGIONALI

NOME PARCO REGIONALE	ISTITUZIONE
Parco delle Orobie Valtellinesi	l.r. n. 57 del 15.09.1989
Parco delle Orobie Bergamasche	l.r. n. 56 del 15.09.1989
Parco del Campo dei Fiori	l.r. n. 17 del 19.03.1984
Parco dei colli di Bergamo	l.r. n. 36 del 18.08.1977
Parco della valle del Lambro	l.r. n. 82 del 16.09.1983
Parco Spina Verde di Como	l.r. n. 10 del 04.03.1993
Parco delle Grigne Settentrionali	l.r. n. 11 del 02.03.2005
Parco dell'Adamello	l.r. n. 79 del 16.09.1983
Parco di Montevecchia e della valle del Curone	l.r. n. 77 del 16.09.1983
Parco della Pineta di Appiano Gentile e Tradate	l.r. n. 76 del 16.09.1983
Parco dell'Oglio nord	l.r. n. 18 del 16.04.1988
Parco dell'Adda nord	l.r. n. 80 del 16.09.1983
Parco del monte Barro	l.r. n. 78 del 16.09.1983

3. ELENCO DEI SIC-ZSC/ZPS

CODICE ZSC	NOME ZSC
IT2040017	DISGRAZIA - SISSONE
IT2040041	PIANO DI CHIAVENNA
IT2040020	VAL DI MELLO - PIANO DI PREDA ROSSA
IT2040019	BAGNI DI MASINO - PIZZO BADILE
IT2040021	VAL DI TOGNO - PIZZO SCALINO
IT2040018	VAL CODERA
IT2040023	VALLE DEI RATTI
IT2040042	PIAN DI SPAGNA E LAGO DI MEZZOLA
IT2070010	PIZ OLDA - VAL MALGA
IT2040032	VALLE DEL LIVRIO
IT2040031	VAL CERVIA
IT2040026	VAL LESINA
IT2070011	TORBIERA LA GOIA
IT2040033	VAL VENINA
IT2060004	ALTA VAL DI SCALVE
IT2060003	ALTA VAL BREMBANA - LAGHI GEMELLI
IT2060001	VALTORTA E VALMORESCA
IT2060005	VAL SEDORNIA - VAL ZURIO - PIZZO DELLA PRESOLANA
IT2060002	VALLE DI PIAZZATORRE - ISOLA DI FONDRA
IT2030001	GRIGNA SETTENTRIONALE
IT2030002	GRIGNA MERIDIONALE
IT2060007	VALLE ASININA
IT2060009	VAL NOSSANA - CIMA DI GREM
IT2060008	VALLE PARINA
IT2010019	MONTI DELLA VALCUVIA
IT2010005	MONTE MARTICA
IT2010020	TORBIERA DI CAVAGNANO
IT2010001	LAGO DI GANNA
IT2010003	VERSANTE NORD DEL CAMPO DEI FIORI

REGIONE LOMBARDIA CONSIGLIO REGIONALE

IT2010018	MONTE SANGIANO
IT2010002	MONTE LEGNONE E CHIUSARELLA
IT2010004	GROTTE DEL CAMPO DEI FIORI
IT2020002	SASSO MALASCARPA
IT2030003	MONTE BARRO
IT2010017	PALUDE BOZZA-MONVALLINA
IT2020010	LAGO DEL SEGRINO
IT2010021	SABBIE D'ORO
IT2010006	LAGO DI BIANDRONNO
IT2020006	LAGO DI PUSIANO
IT2010022	ALNETE DEL LAGO DI VARESE
IT2030004	LAGO DI OLGINATE
IT2020005	LAGO DI ALSERIO
IT2010007	PALUDE BRABBIA
IT2020011	SPINA VERDE
IT2020004	LAGO DI MONTORFANO
IT2010008	LAGO DI COMABBIO
IT2030005	PALUDE DI BRIVIO
IT2060011	CANTO ALTO E VALLE DEL GIONGO
IT2020003	PALUDE DI ALBATE
IT2020007	PINETA PEDEMONTANA DI APPIANO GENTILE
IT2060016	VALPREDINA E MISMA
IT2030006	VALLE S. CROCE E VALLE DEL CURONE
IT2030007	LAGO DI SARTIRANA
IT2060012	BOSCHI DELL'ASTINO E DELL'ALLEGREZZA
IT2040016	MONTE DI SCERSCEN - GHIACCIAI DI SCERSCEN E DEL VENTINA E MONTE MOTTA - LAGO PALU'

CODICE ZSP	NOME ZSP
IT2060401	PARCO REGIONALE OROBIE BERGAMASCHE
IT2010501	LAGO DI VARESE
IT2030301	MONTE BARRO

REGIONE LOMBARDIA CONSIGLIO REGIONALE

IT2020301	TRIANGOLO LARIANO
IT2010401	PARCO REGIONALE CAMPO DEI FIORI
IT2040401	PARCO REGIONALE OROBIE VALTELLINESI
IT2040022	LAGO DI MEZZOLA E PIAN DI SPAGNA
IT2040602	VALLE DEI RATTI - CIME DI GAIAZZO
IT2010502	CANNETI DEL LAGO MAGGIORE
IT2030601	GRIGNE
IT2040601	BAGNI DI MASINO-PIZZO BADILE-VAL DI MELLO-VAL TORRONE-PIANO DI PREDA ROSSA
IT2040021	VAL DI TOGNO - PIZZO SCALINO
IT2040018	VAL CODERA
IT2040017	DISGRAZIA - SISSONE
IT2040016	MONTE DI SCERSCEN - GHIACCIAIA DI SCERSCEN - MONTE MOTTA
IT2010007	PALUDE BRABBIA
IT2030008	IL TOFFO
IT2070302	VAL CAFFARO
IT2060301	MONTE RESEGONE
IT2060302	COSTA DEL PALLIO
IT2070303	VAL GRIGNA
IT2060304	VAL DI SCALVE
IT2070301	FORESTA DI LEGNOLI
IT2060506	BELVISO BARBELLINO
IT2040402	RISERVA REGIONALE BOSCO DEI BORDIGHI

4. ELENCO DELLE RISERVE

NOME RISERVA
Bosco dei Bordighi
Incisioni Rupestri di Ceto Cimbergo Paspardo
Lago di Biandronno
Lago di Ganna
Lago di Montorfano
Lago di Sartirana
Palude Brabbia
Pian di Spagna - Lago di Mezzola
Piramidi di Postalesio
Piramidi di Zone
Riva orientale del lago di Alserio
Sasso Malascarpa
Val di Mello
Valle Bova
Valpredina

5. ELENCO DEI PLIS

NOME PLIS
Naturalserio
Parco Agricolo Ecologico
Parco Agricolo Nord Est (Pane)
Parco Cintura Verde Sud Varese
Parco del basso corso del Fiume Brembo
Parco del Brembo e dei cantoni di Lenna
PLIS del Corno di Predore e Tavernola
Parco del Golfo della Quassa
Parco del lago d'Endine
Parco del Lago Moro
Parco del Monte Canto e del Bedesco
Parco del Serio Nord
Parco dell'Alto Sebino
Parco delle Cinque Vette
Parco delle Valli d'Argon
Parco Lago del Segrino
PLIS del Monte Varro
Parco Primo Maggio
Parco Rile Tenore Olona
Parco Valle del Lanza
Parco Valle della Bevera
Parco Agricolo La Valletta
PLIS del Malmera, dei Montecchi e del Colle degli Angeli
PLIS del Monte Bastia e del Roccolo

PLIS di Barzio dal fondovalle alle Orobie
PLIS di Triangia
PLIS Monte di Brianza
PLIS Parco del Torrente Lura
Parco San Pietro al Monte - San Tomaso
PLIS Sorgenti del Torrente Lura
PLIS Valentino
Parco Valle San Martino
Zocc del Peric

Allegato 2: Format screening di V.INC.A per Piani / Programmi / Progetti / Interventi / attività

<table>
<tr><th colspan="2">FORMAT SCREENING DI V.INC.A per Piani/Programmi/Progetti/Interventi/Attività – PROPONENTE**</th></tr>
<tr><td>Oggetto P/P/P/I/A:</td><td>Verifica di assoggettabilità alla procedura di Valutazione Ambientale Strategica della proposta di Programma Regionale per il recupero e la valorizzazione del patrimonio minerario dismesso (art. 2, l.r. 28/2009)</td></tr>
<tr><td colspan="2">☑ Piano/Programma (definizione di cui all'art. 5, comma 1, lett e) del D.lgs. 152/06)
☐ Progetto/intervento (definizione di cui all'art. 5, comma 1, lett g) del D.lgs. 152/06)
Il progetto/intervento ricade nelle tipologie di cui agli Allegati II, II bis, III e IV alla Parte Seconda del D.Lgs. 152/06 e s.m.i.

☐ Si indicare quale tipologia: ……
☐ No
Il progetto/intervento è finanziato con risorse pubbliche?

☐ Si indicare quali risorse: ……
☐ No
Il progetto/intervento è un'opera pubblica?

☐ Si
☐ No

☐ Attività (qualsiasi attività umana non rientrante nella definizione di progetto/intervento che possa avere relazione o interferenza con l'ecosistema naturale)

☐ PROPOSTE PRE-VALUTATE (SCREENING SEMPLIFICATO)</td></tr>
<tr><td>Tipologia P/P/P/I/A:</td><td>☐ Piani faunistici/piani ittici
☐ Calendari venatori/ittici
☐ Piani urbanistici/paesaggistici
☐ Piani energetici/infrastrutturali
☑ Altri piani o programmi: Programma d'Azione PRV
☐ Ristrutturazione / manutenzione edifici DPR 380/2001
☐ Realizzazione ex novo di strutture ed edifici
☐ Manutenzione di opere civili ed infrastrutture esistenti
☐ Manutenzione e sistemazione di fossi, canali, corsi d'acqua
☐ Attività agricole
☐ Attività forestali
☐ Manifestazioni motoristiche, ciclistiche, gare cinofile, eventi sportivi, sagre e/o spettacoli pirotecnici, etc.
☐ Altro (specificare)
……
……</td></tr>
<tr><td>Proponente:</td><td>Direzione Generale Ambiente e Clima di Regione Lombardia</td></tr>
</table>

REGIONE LOMBARDIA CONSIGLIO REGIONALE

SEZIONE 1 - LOCALIZZAZIONE ED INQUADRAMENTO TERRITORIALE							
Regione: Lombardia Comune: …Comuni ricompresi negli ATIM (si veda Allegato 1 al Rapporto preliminare) Prov.: Bergamo, Brescia, Como, Lecco, Pavia, Sondrio, Varese Località/Frazione: Non applicabile Indirizzo: Non applicabile				*Contesto localizzativo* ☐ Centro urbano ☐ Zona periurbana ☐ Aree agricole ☐ Aree industriali ☐ Aree naturali ☑ Aree montuose			
Particelle catastali: *(se utili e necessarie)*							
Coordinate geografiche: *(se utili e necessarie)* S.R.: ……	LAT.						
	LONG.						
Nel caso di **Piano o Programma**, descrivere area di influenza e attuazione e tutte le altre informazioni pertinenti: Ambiti Territoriali di Interesse Minerario (ATIM)							

SEZIONE 2 – LOCALIZZAZIONE P/P/P/I/A IN RELAZIONE AI SITI NATURA 2000

SITI NATURA 2000

SIC	**n.**	**cod.**	**denominazione**
	-	-	-
ZSC	**n.**	**cod.**	**denominazione**
	1	IT2040017	DISGRAZIA - SISSONE
	2	IT2040041	PIANO DI CHIAVENNA
	3	IT2040020	VAL DI MELLO - PIANO DI PREDA ROSSA
	4	IT2040019	BAGNI DI MASINO - PIZZO BADILE
	5	IT2040021	VAL DI TOGNO - PIZZO SCALINO
	6	IT2040018	VAL CODERA
	7	IT2040023	VALLE DEI RATTI
	8	IT2040042	PIAN DI SPAGNA E LAGO DI MEZZOLA
	9	IT2070010	PIZ OLDA - VAL MALGA
	10	IT2040032	VALLE DEL LIVRIO
	11	IT2040031	VAL CERVIA
	12	IT2040026	VAL LESINA
	13	IT2070011	TORBIERA LA GOIA
	14	IT2040033	VAL VENINA
	15	IT2060004	ALTA VAL DI SCALVE
	16	IT2060003	ALTA VAL BREMBANA - LAGHI GEMELLI
	17	IT2060001	VALTORTA E VALMORESCA
	18	IT2060005	VAL SEDORNIA - VAL ZURIO - PIZZO DELLA PRESOLANA
	19	IT2060002	VALLE DI PIAZZATORRE - ISOLA DI FONDRA

REGIONE LOMBARDIA CONSIGLIO REGIONALE

	20	IT2030001	GRIGNA SETTENTRIONALE
	21	IT2030002	GRIGNA MERIDIONALE
	22	IT2060007	VALLE ASININA
	23	IT2060009	VAL NOSSANA - CIMA DI GREM
	24	IT2060008	VALLE PARINA
	25	IT2010019	MONTI DELLA VALCUVIA
	26	IT2010005	MONTE MARTICA
	27	IT2010020	TORBIERA DI CAVAGNANO
	28	IT2010001	LAGO DI GANNA
	29	IT2010003	VERSANTE NORD DEL CAMPO DEI FIORI
	30	IT2010018	MONTE SANGIANO
	31	IT2010002	MONTE LEGNONE E CHIUSARELLA
	32	IT2010004	GROTTE DEL CAMPO DEI FIORI
	33	IT2020002	SASSO MALASCARPA
	34	IT2030003	MONTE BARRO
	35	IT2010017	PALUDE BOZZA-MONVALLINA
	36	IT2020010	LAGO DEL SEGRINO
	37	IT2010021	SABBIE D'ORO
	38	IT2010006	LAGO DI BIANDRONNO
	39	IT2020006	LAGO DI PUSIANO
	40	IT2010022	ALNETE DEL LAGO DI VARESE
	41	IT2030004	LAGO DI OLGINATE
	42	IT2020005	LAGO DI ALSERIO
	43	IT2010007	PALUDE BRABBIA
	44	IT2020011	SPINA VERDE
	45	IT2020004	LAGO DI MONTORFANO
	46	IT2010008	LAGO DI COMABBIO
	47	IT2030005	PALUDE DI BRIVIO
	48	IT2060011	CANTO ALTO E VALLE DEL GIONGO
	49	IT2020003	PALUDE DI ALBATE
	50	IT2020007	PINETA PEDEMONTANA DI APPIANO GENTILE
	51	IT2060016	VALPREDINA E MISMA
	52	IT2030006	VALLE S. CROCE E VALLE DEL CURONE
	53	IT2030007	LAGO DI SARTIRANA
	54	IT2060012	BOSCHI DELL'ASTINO E DELL'ALLEGREZZA
	55	IT2040016	MONTE DI SCERSCEN - GHIACCIAI DI SCERSCEN E DEL VENTINA E
ZPS	n.	**cod.**	**denominazione**
	1	IT2060401	PARCO REGIONALE OROBIE BERGAMASCHE
	2	IT2010501	LAGO DI VARESE
	3	IT2030301	MONTE BARRO
	4	IT2020301	TRIANGOLO LARIANO
	5	IT2010401	PARCO REGIONALE CAMPO DEI FIORI
	6	IT2040401	PARCO REGIONALE OROBIE VALTELLINESI
	7	IT2040022	LAGO DI MEZZOLA E PIAN DI SPAGNA
	8	IT2040602	VALLE DEI RATTI - CIME DI GAIAZZO
	9	IT2010502	CANNETI DEL LAGO MAGGIORE
	10	IT2030601	GRIGNE
	11	IT2040601	BAGNI DI MASINO-PIZZO BADILE-VAL DI MELLO-VAL TORRONE-
	12	IT2040021	VAL DI TOGNO - PIZZO SCALINO
	13	IT2040018	VAL CODERA

REGIONE LOMBARDIA CONSIGLIO REGIONALE

	14	IT2040017	DISGRAZIA - SISSONE
	15	IT2040016	MONTE DI SCERSCEN - GHIACCIAIA DI
	16	IT2010007	PALUDE BRABBIA
	17	IT2030008	IL TOFFO
	18	IT2070302	VAL CAFFARO
	19	IT2060301	MONTE RESEGONE
	20	IT2060302	COSTA DEL PALLIO
	21	IT2070303	VAL GRIGNA
	22	IT2060304	VAL DI SCALVE
	23	IT2070301	FORESTA DI LEGNOLI
	24	IT2060506	BELVISO BARBELLINO
	25	IT2040402	RISERVA REGIONALE BOSCO DEI BORDIGHI

E' stata presa visione degli Obiettivi di Conservazione, delle Misure di Conservazione, e/o del Piano di Gestione e delle Condizioni d'Obbligo eventualmente definite del Sito/i Natura 2000 ? ☑ Si ☐ No

Citare, l'atto consultato: Si veda il Rapporto preliminare

2.1 - Il P/P/P/I/A interessa aree naturali protette nazionali o regionali? ☑ Si ☐ No	**Aree Protette ai sensi della Legge 394/91**: EUAP Parco dell'Adda Nord, Parco dell'Adda Sud, Parco del Mincio, Parco della valle del Lambro, Parco del Serio, Parco dell'Oglio sud, Parco delle Groane, Parco di Montevecchia e della valle del Curone, Parco lombardo della valle del Ticino, Parco Nord Milano, Parco dell'Oglio Nord, Parco Agricolo Sud Milano, Parco Regionale del Monte Netto Eventuale nulla osta/autorizzazione/parere rilasciato dell'Ente Gestore dell'Area Protetta (*se disponibile e già rilasciato*): …… ……

REGIONE LOMBARDIA CONSIGLIO REGIONALE

2.2 - Per P/P/P/I/A esterni ai siti Natura 2000:

- Sito cod. **IT** _ _ _ _ _ _ _ distanza dal sito: ..... (_ metri)
- Sito cod. **IT** _ _ _ _ _ _ _ distanza dal sito: ..... (_ metri)
- Sito cod. **IT** _ _ _ _ _ _ _ distanza dal sito: ..... (_ metri)

Tra i siti Natura 2000 indicati e l'area interessata dal P/P/P/I/A, sono presenti elementi di discontinuità o barriere fisiche di origine naturale o antropica (es. diversi reticoli idrografici, centri abitati, infrastrutture ferroviarie o stradali, zone industriali, etc.)??

☐ Si ☐ No

Descrivere:

.....

.....

SEZIONE 3 – SCREENING SEMPLIFICATO MEDIANTE PRE-VALUTAZIONE (SCREENING SEMPLIFICATO)

Si richiede di avviare Screening di Incidenza semplificato per P/P/P/I/A pre-valutati?

☐ Si ☐ No

Se, Si, il presentare il Format alla sola Autorità competente al rilascio dell'autorizzazione finale del P/P/P/I/A, e compilare elementi sottostanti. Se No si richiede di avviare screening specifico.

PRE-VALUTAZIONI – per proposte già assoggettate a screening di incidenza

PROPOSTE PRE-VALUTATE: **Si dichiara**, assumendosi ogni responsabilità, che il piano/progetto/intervento/attività rientra ed è conforme a quelli già **pre-valutati** da parte dell'Autorità competente per la Valutazione di Incidenza, e pertanto non si richiede l'avvio di uno screening di incidenza specifico? *(n.b.: in caso di risposta negativa (**NO**), si richiede l'avvio di screening specifico)*	☐ SI ☑ NO	*Se, **Si**, esplicitare in modo chiaro e completo il riferimento all'Atto di pre-valutazione nell'ambito del quale il P/P/P/I/A rientra nelle tipologie assoggettate positivamente a screening di incidenza da parte dell'Autorità competente per la V.Inc.A:* ....

SEZIONE 4 – DESCRIZIONE E DECODIFICA DEL P/P/P/I/A DA ASSOGGETTARE A SCREENING

RELAZIONE DESCRITTIVA DETTAGLIATA DEL P/P/P/I/A

(n.b.: nel caso fare direttamente riferimento agli elaborati e la documentazione presentati dal proponente)

Il "Programma Regionale per il recupero e la valorizzazione del patrimonio minerario dismesso (art. 2, l.r. 28/2009)" valido per il quadriennio 2020-2025 è redatto ai sensi della l.r. 28/2009 "Disposizioni per l'utilizzo e la valorizzazione del patrimonio minerario dismesso".

REGIONE LOMBARDIA CONSIGLIO REGIONALE

I documenti di cui è composto il Programma Regionale per il recupero e la valorizzazione del patrimonio minerario dismesso sono:

Programma Regionale per il recupero e la valorizzazione del patrimonio minerario dismesso

Allegati

Allegato A - Criteri di valutazione delle istanze di valorizzazione e recupero (art. 2, l.r. 28/2009)

Allegato B - Scheda guida per la presentazione dell'istanza di autorizzazione (art. 4, r.r. 2/2015)

Allegati cartografici

All I - Carta Geomineraria della Lombardia

All II - Carta degli Ambiti Territoriali di Interesse Minerario (ATIM) della Lombardia

4.3 - Documentazione: allegati tecnici e cartografici a scala adeguata

(barrare solo i documenti disponibili eventualmente allegati alla proposta)

☐ File vettoriali/shape della localizzazione dell'P/P/P/I/A ☐ Carta zonizzazione di Piano/Programma ☐ Relazione di Piano/Programma ☐ Planimetria di progetto e delle eventuali aree di cantiere ☐ Ortofoto con localizzazione delle aree di P/I/A e eventuali aree di cantiere ☐ Documentazione fotografica *ante operam*	☐ Eventuali studi ambientali disponibili ☑ Altri elaborati tecnici: Rapporto preliminare di Verifica di assoggettabilità alla VAS ☐ Altri elaborati tecnici: Allegati 1 e 2 al Rapporto preliminare di VAS ☐ Altri elaborati tecnici: ..... ☐ Altro: ..... ☐ Altro: .....

4.2 - CONDIZIONI D'OBBLIGO *(n.b.: da non compilare in caso di screening semplificato)*	Se, **Si**, il proponente si assume la piena responsabilità dell'attuazione delle Condizioni d'Obbligo riportate nella proposta. Riferimento all'Atto di individuazione delle Condizioni d'Obbligo:	Condizioni d'obbligo rispettate: ➢ ..... ➢ ..... ➢ ..... ➢ ..... ➢ ..... ➢ .....
Il P/P/P/I/A è stato elaborato ed è conforme al rispetto della **Condizioni d'Obbligo**? ☐ Si ☐ No	Se, **No**, perché:	

SEZIONE 5 - DECODIFICA DEL PIANO/PROGETTO/INTERVENTO/ATTIVITA'

(compilare solo parti pertinenti)

E' prevista trasformazione di uso del suolo?	☐ SI	☑ NO	☐ PERMANENTE	☐ TEMPORANEA

REGIONE LOMBARDIA CONSIGLIO REGIONALE

<table>
<tr><td colspan="4">Se, Si, cosa è previsto:
.....
.....</td></tr>
<tr><td>Sono previste movimenti terra/sbancamenti/scavi?</td><td>☐ SI
☑ NO</td><td>Verranno livellate od effettuati interventi di spietramento su superfici naturali?</td><td>☐ SI
☑ NO</td></tr>
<tr><td colspan="2">Se, Si, cosa è previsto:
.....
.....</td><td colspan="2">Se, Si, cosa è previsto:
.....
.....</td></tr>
<tr><td colspan="2">Sono previste aree di cantiere e/o aree di stoccaggio materiali/terreno asportato/etc.?
☐ SI
☑NO</td><td colspan="2">Se, Si, cosa è previsto:
.....
.....
.....</td></tr>
<tr><td>E’ necessaria l’apertura o la sistemazione di piste di accesso all’area?</td><td>☐ SI
☑ NO</td><td>Le piste verranno ripristiniate a fine dei lavori/attività?</td><td>☐ SI
☐ NO</td></tr>
<tr><td colspan="2">Se, Si, cosa è previsto:
.....
.....</td><td colspan="2">Se, Si, cosa è previsto:
.....
.....</td></tr>
<tr><td colspan="2">E’ previsto l’impiego di tecniche di ingegneria naturalistica e/o la realizzazione di interventi finalizzati al miglioramento ambientale?
☐ Si ☐ No</td><td colspan="2">Se, Si, descrivere:
.....
.....
.....</td></tr>
<tr><td rowspan="2">Specie vegetali</td><td>E’ previsto il taglio/esbosco/rimozione di specie vegetali?
☐ SI
☑ NO</td><td colspan="2">Se, SI, descrivere:
.....
.....
.....
.....</td></tr>
<tr><td>La proposta è conforme alla normativa nazionale e/o regionale riguardante le specie vegetali alloctone e le attività di controllo delle stesse (es. eradicazione)?
☐ SI
☐ NO
☑ Non applicabile</td><td colspan="2">Sono previsti interventi di piantumazione/rinverdimento/messa a dimora di specie vegetali?
☐ SI
☑ NO
Se, Si, cosa è previsto:
.....
.....
.....
Indicare le specie interessate: .....</td></tr>
</table>

REGIONE LOMBARDIA CONSIGLIO REGIONALE

Specie animali	La proposta è conforme alla normativa nazionale e/o regionale riguardante le specie animali alloctone e la loro attività di gestione? ☐ SI ☐ NO ☑ Non applicabile	Sono previsti interventi di controllo/immissione/ ripopolamento/allevamento di specie animali o attività di pesca sportiva? ☐ SI ☑ NO ☐ Se, **Si**, cosa è previsto: .... Indicare le specie interessate:	
Mezzi meccanici	Mezzi di cantiere o mezzi necessari per lo svolgimento dell'intervento ☑ Non previsti	➢ Pale meccaniche, escavatrici, o altri mezzi per il movimento terra: ➢ Mezzi pesanti (Camion, dumper, autogru, gru, betoniere, asfaltatori, rulli compressori): ➢ Mezzi aerei o imbarcazioni (elicotteri, aerei, barche, chiatte, draghe, pontoni):	....
Fonti di inquinamento e produzione di rifiuti	La proposta prevede la presenza di fonti di inquinamento (luminoso, chimico, sonoro, acquatico, etc.) o produzione di rifiuti? ☐ SI ☑ NO	La proposta è conforme alla normativa nazionale e/o regionali di settore? ☐ SI ☐ NO Descrivere:	

Interventi edilizi		
Per interventi edilizi su strutture preesistenti ** Riportare il titolo edilizio in forza al quale è stato realizzato l'immobile e/o struttura oggetto di intervento	☐ Permesso a costruire ☐ Permesso a costruire in sanatoria ☐ Condono ☐ DIA/SCIA ☐ Altro	Estremi provvedimento o altre informazioni utili: ....

REGIONE LOMBARDIA CONSIGLIO REGIONALE

Manifestazioni Per manifestazioni, gara, motoristiche, eventi sportivi, spettacoli pirotecnici, sagre, etc.	➢ Numero presunto di partecipanti: ➢ Numero presunto di veicoli coinvolti nell'evento (moto, auto, biciclette, etc.): ➢ Numero presunto di mezzi di supporto (ambulanze, vigili del fuoco, forze dell'ordine, mezzi aerei o navali): ➢ Numero presunto di gruppi elettrogeni e/o bagni chimici:	
Attività ripetute L'attività/intervento si ripete annualmente/periodicamente alle stesse condizioni? ☐ Si ☑ No	Descrivere: …… …… …… …… …… …… Possibili varianti - modifiche: …… …… …… …… Note:	
La medesima tipologia di proposta ha già ottenuto in passato parere positivo di V.Inc.A? ☐ Si ☑ No Se, **Si**, allegare e citare precedente parere in "Note".		

SEZIONE 6 - CRONOPROGRAMMA AZIONI PREVISTE PER IL P/P/P/I/A

Descrivere: Periodo 2020-2025 …… …… …… …… …… …… …… ……	Legenda: ☐ …… ☐ …… ☐ …… ☐ …… ☐ …… ☐ ……

REGIONE LOMBARDIA CONSIGLIO REGIONALE

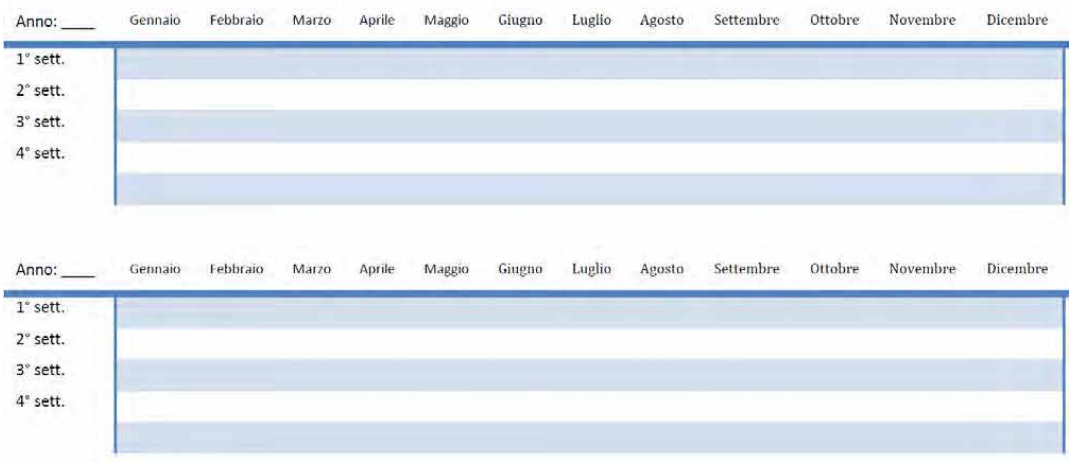

Ditta/Società	Proponente/ Professionista incaricato	Firma e/o Timbro	Luogo e data

(compilare solo le parti necessarie in relazione alla tipologia della proposta)

*** le singole Regioni e PP.AA possono adeguare, integrare e/o modificare le informazioni presenti nel presente Format sulla base delle esigenze operative o peculiarità territoriali, prevedendo, se del caso, anche Format specifici per particolari attività settoriali.*

REGIONE LOMBARDIA CONSIGLIO REGIONALE

RegioneLombardia
IL CONSIGLIO

Allegato 3

Decreto n. 10069 del 31/08/2020 "Screening di incidenza del programma regionale per il recupero e la valorizzazione del patrimonio minerario dismesso (PRV)", adottato dal Dirigente della Struttura Natura e biodiversità della direzione regionale, in qualità di autorità competente per la VIncA

Il presente allegato è composto da 7 pagine compresa la presente

REGIONE LOMBARDIA CONSIGLIO REGIONALE

RegioneLombardia

DECRETO N. 10069 Del 31/08/2020

Identificativo Atto n. 845

DIREZIONE GENERALE AMBIENTE E CLIMA

Oggetto

SCREENING DI INCIDENZA DEL PROGRAMMA REGIONALE PER IL RECUPERO E LA VALORIZZAZIONE DEL PATRIMONIO MINERARIO DISMESSO (PRV)

L'atto si compone di _____ pagine

di cui _____ pagine di allegati

parte integrante

REGIONE LOMBARDIA CONSIGLIO REGIONALE

RegioneLombardia

IL DIRIGENTE DELLA STRUTTURA NATURA E BIODIVERSITA'

VISTO il D.P.R. 8 settembre 1997, n. 357 "Regolamento recante attuazione della direttiva 92/43/CEE relativa alla conservazione degli habitat naturali e seminaturali, nonché della flora e della fauna selvatiche" e successive modificazioni;

VISTO l'art. 25bis della legge 30 novembre 1983 n. 86 che introduce la disciplina relativa a Rete Natura 2000 in Regione Lombardia in attuazione della Direttiva 92/43/CEE;

VISTE:

- la d.g.r. 8 agosto 2003 n.VII/14106 "Elenco dei proposti siti d'importanza comunitaria ai sensi della direttiva 92/43/CEE per la Lombardia, individuazione dei soggetti gestori e modalità procedurali per l'applicazione della valutazione di incidenza";
- la d.g.r. 30 luglio 2004 n. VII/18453 "Individuazione degli enti gestori dei proposti siti di importanza comunitaria (pSIC) e dei siti di importanza comunitaria (SIC), non ricadenti in aree naturali protette e delle zone di importanza comunitaria (ZPS) ai sensi della direttiva 79/409/CEE, contestuale presa d'atto dell'avvenuta classificazione di 14 ZPS ed individuazione dei relativi soggetti gestori";
- la d.g.r. 25 gennaio 2006 n.VIII/1791 "Rete Europea Natura 2000:individuazione degli enti gestori di 40 Zone di Protezione Speciale (ZPS) e delle misure di conservazione, transitorie per le ZPS e definizione delle procedure per l'adozione e l'approvazione dei piani di gestione dei siti";
- la d.g.r. 13 dicembre 2006 n VIII/3798 "Rete Natura 2000: modifiche e integrazioni alle dd.gg.rr. n.14106/03, n.19018/04 e n.1791/06, aggiornamento della Banca Dati Natura 2000 ed individuazione degli enti gestori dei nuovi SIC proposti";
- la d.g.r. 18 luglio 2007 n.VIII/5119 "Rete Natura 2000: determinazioni relative all'avvenuta classificazione come ZPS delle aree individuate con dd.gg.rr. 3624/06 e 4197/07 e individuazione dei relativi enti gestori";
- la d.g.r. 20 febbraio 2008 n.VIII/6648 "Nuova classificazione delle Zone di Protezione Speciale(ZPS) e individuazione di relativi divieti, obblighi e attività, in attuazione degli articoli 3, 4, 5 e 6 del D.M. 17 ottobre 2007, n.184 "Criteri minimi uniformi per la definizione di misure di conservazione relative a Zone Speciali di Conservazione (ZSC) e a Zone di Protezione Speciale (ZPS)";
- la d.g.r. 30 luglio 2008 n.VIII/7884 "Misure di conservazione per la tutela delle

REGIONE LOMBARDIA CONSIGLIO REGIONALE

RegioneLombardia

ZPS lombarde ai sensi del d.m. 17 ottobre 2007, n.184 – Integrazione alla d.g.r. n. 6648/2008" e s.m.i.;

- la d.g.r. 8 aprile 2009 n.VIII/9275 "Determinazioni relative alle misure di conservazione per la tutela della ZPS lombarde in attuazione della Direttiva 92/43/CEE e del D.P.R. 357/97 ed ai sensi degli articoli 3, 4, 5, 6 del d.m. 17 ottobre 2007, n. 184 – Modificazioni alla d.g.r. n.7884/2008";
- la d.g.r. 5 dicembre 2013 n.X/1029 "Adozione delle Misure di Conservazione relative a Siti di Interesse Comunitario e delle misure sito-specifiche per 46 Siti di Importanza Comunitaria (SIC), ai sensi del D.P.R. 357/97 e s.m.i. e del D.M. 184/2007 e s.m.i.";
- la d.g.r. 30 novembre 2015 n. X/4429 "Adozione delle Misure di Conservazione relative a 154 Siti Rete Natura 2000, ai sensi del D.P.R. 357/97 e s.m.i. e del D.M. 184/2007 e s.m.i. e proposta di integrazione della Rete Ecologica Regionale per la connessione ecologica tra i Siti Natura 2000 lombardi";
- la d.g.r. 30 novembre 2016 n. X/5928- Adozione delle misure di conservazione relative ai 9 siti rete natura 2000 compresi nel territorio del Parco Nazionale dello Stelvio e trasmissione delle stesse al Ministero dell'Ambiente e della tutela del territorio e del mare, ai sensi del D.P.R. 357/97 e S.M.I. e del D.M. 184/2007 E S.M.I
- la dg.r.. 26 novembre 2008 n. VIII/8515 "Approvazione degli elaborati finali relativi alla rete ecologica regionale e del documento Rete ecologica regionale e programmazione territoriale degli enti locali";
- la d.g.r. 30 dicembre 2009 n. VIII/10962 "Rete Ecologica Regionale: approvazione degli elaborati finali, comprensivi del Settore Alpi e Prealpi";

CONSIDERATA l'istanza di Screening di Incidenza del Programma Regionale per il recupero e la valorizzazione del patrimonio minerario dismesso (PRV), presentata nell'ambito della procedura di verifica di assoggettabilità alla VAS avviata con DGR X/7575 in data 18/12/2017;

ESAMINATA in particolare la seguente documentazione:

- Programma Regionale per il recupero e la valorizzazione del patrimonio minerario dismesso
  - Allegato A - Criteri di valutazione delle istanze di valorizzazione e recupero (art. 2, l.r. 28/2009) Allegato B - Scheda guida per la presentazione dell'istanza di autorizzazione (art. 4, r.r. 2/2015)
  - Allegato I - Carta Geomineraria della Lombardia
  - Allegato II - Carta degli Ambiti Territoriali di Interesse Minerario (ATIM) della Lombardia

REGIONE LOMBARDIA CONSIGLIO REGIONALE

RegioneLombardia

- Rapporto Preliminare ambientale
  - Allegato I - Elenco dei Comuni, dei Parchi regionali e dei SIC-ZSC/ZPS ricompresi negli Ambiti Territoriali di Interesse Minerario (ATIM) in Regione Lombardia
  - Allegato II - Format screening di V.INC.A

DATO ATTO che l'istruttoria di screening ha verificato, come descritto nella scheda istruttoria allegata al presente atto, che il PVR ha una valenza programmatoria e rimanda a successiva attuazione di singoli progetti di valorizzazione che saranno oggetto di specifica istanza autorizzativa nonché alle necessarie valutazioni ambientali. Il PVR prevede tra i suoi indirizzi specifiche misure che intervengono sui criteri per la presentazione e la valutazione delle istanze di autorizzazione, volte a prevenire il rischio di interferenze, con particolare attenzione alla presenza di alcune specie di chirotteri tutelati dalla Direttiva n. 92/43/CEE "Habitat";

VISTI i pareri trasmessi da alcuni enti gestori di Siti Natura 2000:

- Parco regionale delle Orobie Bergamasche (T1.2020-0026480 del 2.07.2020). Il Parco ritiene di escludere una possibile incidenza ambientale del Programma Regionale in esame sui siti Natura 2000, di cui lo scrivente Parco è ente gestore, fatta salva la necessità di sottoporre a preventiva valutazione di incidenza ogni progetto di recupero e valorizzazione dei siti minerari dismessi che interessino direttamente o indirettamente i siti Rete Natura 2000. A tal riguardo, suggerisce di esplicitare tale obbligo nei criteri di valutazione e nella scheda guida per la presentazione di nuove istanze. In aggiunta, per quanto concerne specificatamente gli elementi da analizzare ed approfondire in termini valenze ecologico-ambientale legate ai siti dismessi, sottolinea l'importanza e la necessità di approfondire, oltre alla chirotterofauna, anche la possibile presenza di fauna invertebrata, tipica degli ambienti di grotta e miniera, che caratterizza diversi ambiti di interesse con la presenza di numerose specie endemiche e stenoendemiche di importante interesse conservazionistico;
- Parco regionale di Montevecchia e della Valle del Curone (T1.2020.0025876 del 29.06.2020). Il Parco segnala che a suo parere eventuali interventi per il il recupero e la valorizzazione del patrimonio minerario dismesso nella ZSC "Valle Santa Croce-Valle del Curone" comporterebbero inevitabilmente un significativo e rilevante aumento del carico antropico in aree ora estremamente rinaturalizzate e praticamente inaccessibili nonché significative interferenze con gli habitat di interesse comunitario e perturbazioni significative nei confronti della fauna;
- Provincia di Brescia (T1.2020.0033267 del 10.06.2020. Rilevato che non

REGIONE LOMBARDIA CONSIGLIO REGIONALE

RegioneLombardia

risultano presenti siti minerari dismessi nelle vicinanze del sito IT2040024 "Da Monte Belvedere a Vallorda", non si esprimono contributi specifici per la Valutazione di Incidenza;
- Provincia di Cremona (T1.2020.0025322 del 24.06.2020. Parere favorevole rispetto alle previsioni del Programma;

CONSIDERATO che, qualora si ipotizzassero eventuali istanze di valorizzazione del patrimonio minerario dismesso nell'ambito della ZSC "Valle Santa Croce-Valle del Curone", queste dovrebbero innanzitutto confrontarsi con la normativa vigente e comunque con specifica valutazione di incidenza da svolgere da parte del Parco regionale di Montevecchia e della Valle del Curone, che in quella sede valuterebbe compiutamente l'incidenza su habitat e specie caratterizzanti il sito;

RITENUTO in conclusione che si possa concludere in maniera oggettiva che la proposta di PRV non possa generare, allo stato attuale, incidenze dirette, indirette, e/o cumulative sull'integrità dei siti Natura 2000;

DATO ATTO che il presente provvedimento rientra tra le competenze della Struttura Natura e biodiversità individuate dalla D.G.R. 294 del 28 giugno 2018;

VISTA la L.R. 20/2008, nonché i provvedimenti organizzativi della undicesima legislatura;

ATTESTATA la regolarità tecnica del presente atto e la correttezza dell'azione amministrativa ai sensi dell'art.4 comma 1 della l.r. 17/2017;

D E C R E T A

1. Di stabilire che, sulla base della scheda istruttoria, allegata e parte integrante del presente atto, si può concludere in maniera oggettiva che la proposta di Programma Regionale per il recupero e la valorizzazione del patrimonio minerario dismesso (PRV) non determinerà incidenza significativa, ovvero non pregiudicherà il mantenimento dell'integrità dei siti con riferimento agli obiettivi specifici di conservazione di habitat e specie; il PRV demanda comunque a Valutazione di Incidenza i singoli interventi attuativi, nel caso in cui questi interessino Siti Natura 2000 e prevede specifici approfondimenti e misure di tutela in relazione alla presenza delle 15 specie di chirotteri tutelati dalla Direttiva Habitat presenti in Regione potenzialmente disturbate dai progetti di recupero e valorizzazione dei siti.
2. Di provvedere alla trasmissione del presente atto all'Autorità procedente ed

REGIONE LOMBARDIA CONSIGLIO REGIONALE

RegioneLombardia

all'Autorità competente per la VAS.

3. Di attestare che il presente atto non è soggetto agli obblighi di pubblicazione di cui agli artt. 26 e 27 del D. Lgs 33/2013.

IL DIRIGENTE

STEFANO ANTONINI

Atto firmato digitalmente ai sensi delle vigenti disposizioni di legge

REGIONE LOMBARDIA CONSIGLIO REGIONALE

RegioneLombardia
IL CONSIGLIO

Allegato 4

Decreto n. 12249 del 16/10/2020 con la decisione sulla "Verifica di assoggettabilità a VAS del programma regionale per il recupero e la valorizzazione del patrimonio minerario dismesso", adottato dal Dirigente della Struttura Giuridico per il territorio e VAS della direzione regionale, quale autorità competente VAS

Il presente allegato è composto da 47 pagine compresa la presente

REGIONE LOMBARDIA CONSIGLIO REGIONALE

RegioneLombardia

DECRETO N. 12249 Del 16/10/2020

Identificativo Atto n. 1157

DIREZIONE GENERALE TERRITORIO E PROTEZIONE CIVILE

Oggetto

VERIFICA DI ASSOGGETTABILITÀ A VAS DEL PROGRAMMA REGIONALE PER IL RECUPERO E LA VALORIZZAZIONE DEL PATRIMONIO MINERARIO DISMESSO – DECISIONE

L'atto si compone di 46 pagine

di cui 40 pagine di allegati

parte integrante

REGIONE LOMBARDIA CONSIGLIO REGIONALE

RegioneLombardia

IL DIRIGENTE DELLA STRUTTURA GIURIDICO PER IL TERRITORIO E VAS

PREMESSO che:
- il presente provvedimento rientra tra le attività e gli adempimenti per la Valutazione Ambientale Strategica (VAS) dei Piani e Programmi di interesse regionale attribuiti alla Struttura Giuridico per il territorio e VAS della Direzione Generale Territorio e Protezione civile nel Provvedimento organizzativo deliberato con DGR n. XI/182 del 31/05/2018;
- la Struttura Giuridico per il territorio e VAS svolge le funzioni amministrative afferenti all'autorità competente per la VAS nell'ambito del procedimento di verifica di assoggettabilità a VAS del Programma Regionale per il Recupero e la Valorizzazione del Patrimonio Minerario Dismesso;
- il presente provvedimento di verifica di assoggettabilità a VAS viene emesso dall'autorità competente per la VAS, sentita l'autorità procedente, tenuto conto dei pareri pervenuti e dei contributi del Nucleo tecnico Regionale VAS, sulla base dei criteri di cui all'Allegato I del D.Lgs.152/06;

VISTE:
- la Direttiva 2001/42/CE, del Parlamento Europeo e del Consiglio, concernente la valutazione degli effetti di determinati piani e programmi sull'ambiente;
- il Decreto legislativo 3 aprile 2006, n. 152 recante "Norme in materia ambientale";
- la Legge regionale 11 marzo 2005, n. 12 "Legge per il governo del territorio";
- la Deliberazione del Consiglio regionale 13 marzo 2007, n. 8/351 "Indirizzi generali per la Valutazione Ambientale di piani e programmi";
- la Deliberazione di Giunta regionale 10 novembre 2010, n. 9/761 -Determinazione della procedura di Valutazione ambientale di piani e programmi – VAS (art. 4, l.r. n. 12/2005;

RICHIAMATI i seguenti articoli del Dlgs 152/06:
- l'art.6, comma 3bis, il quale al stabilisce che << *L'autorità competente valuta, secondo le disposizioni di cui all'articolo 12, se i piani e i programmi, diversi da quelli di cui al comma 2, che definiscono il quadro di riferimento per l'autorizzazione dei progetti, producano impatti significativi sull'ambiente. >>;*
- l'art.12, comma 3, il quale specifica che <<*l'autorità competente, sulla base degli elementi di cui all'allegato I del presente decreto e tenuto conto delle osservazioni pervenute, verifica se il piano o programma possa avere impatti significativi sull'ambiente.*>>;
- l'art.12, comma 4 <<*L'autorità competente, sentita l'autorità procedente, tenuto conto dei contributi pervenuti, entro novanta giorni dalla trasmissione di cui al comma 1, emette il provvedimento di verifica assoggettando o escludendo il piano o il programma dalla valutazione di cui agli articoli da 13 a 18 e, se del caso, definendo le necessarie prescrizioni.*>>;

VISTA altresì:
- la D.g.r. n. X/7575 del 18/12/2017, Allegato A - *Modello metodologico procedurale e organizzativo della Valutazione Ambientale Strategica relativa al Programma regionale per il recupero e la valorizzazione del patrimonio minerario dismesso*;

REGIONE LOMBARDIA CONSIGLIO REGIONALE

RegioneLombardia

PRESO ATTO che:

- con D.g.r. n. X/7575 del 18/12/2017 "Avvio del procedimento per l'approvazione del Programma regionale per il recupero e la valorizzazione del patrimonio minerario dismesso e della contestuale verifica di assoggettabilità alla valutazione ambientale (VAS)" è stato dato avvio alla procedura di Verifica di assoggettabilità a VAS del Programma regionale e approvato un modello metodologico e procedurale (Allegato A) nonché sono state individuate l'Autorità procedente, l'Autorità competente per la VAS e l'Autorità competente per la VIncA;
- con D.d.u.o. n. 1719 del 13 febbraio 2020 e suoi allegati, sono stati individuati i soggetti competenti in materia ambientale (allegato A) e gli Enti territorialmente interessati (allegato B) chiamati a partecipare alla Conferenza di Verifica del Programma regionale, nonché i soggetti e i settori del pubblico interessati all'iter decisionale (allegato C);
- in data 26/05/2020, l'Autorità procedente, con nota Protocollo n° T1.2020.0021487, ha invitato i soggetti con competenza ambientale e gli enti territorialmente interessati, di cui agli allegati A e B della D.d.u.o. n1719 del 13/02/2020, a partecipare alla Conferenza di Verifica, comunicando la pubblicazione del Documento preliminare del Programma Regionale per il Recupero e la Valorizzazione del Patrimonio Minerario Dismesso e il Rapporto preliminare;
- dal 29 maggio 2020 sul portale SIVAS di Regione Lombardia sono stati messi a disposizione dei soggetti da consultare il Rapporto Preliminare VAS e il documento preliminare del Programma e i loro allegati;
- in data 29 giugno 2020 è stata convocata la Conferenza di Verifica di assoggettabilità a VAS che, in considerazione della grave emergenza sanitaria COVID-19, si è svolta in forma asincrona;
- entro 30 giorni dalla data di pubblicazione della documentazione è stato possibile presentare pareri ed osservazioni;
- successivamente, per garantire la consultazione anche del pubblico interessato al Programma, è stato previsto un ulteriore periodo di 30 giorni per l'invio di osservazioni, con scadenza il 31/07/2020;
- durante la fase di consultazione sono pervenuti pareri ed osservazioni dai seguenti soggetti:

N° osservazioni	Soggetto	Prot. Regionale n°	Data
1	COMUNE DI CASTRONNO	T1.2020.022399	31_05_2020
2	PROVINCIA DI MONZA E BRIANZA	T1.2020.023250	09_06_2020
3	PROVINCIA DI BRESCIA	T1.2020.023267	10_06_2020
4	CM VALTELLINA DI SONDRIO	T1.2020.023374	10_06_2020
5	ATS INSUBRIA	T1.2020.023631	11_06_2020
6	ATO COMO	T1.2020.024900	23_06_2020
7	ATS PAVIA	T1.2020.025231	23_06_2020
8	ATS BERGAMO	T1.2020.025323	24_06_2020
9	COMUNE DI PISOGNE	T1.2020.025419	24_06_2020

REGIONE LOMBARDIA CONSIGLIO REGIONALE

RegioneLombardia

10	ATS BRIANZA	T1.2020.025461	25_06_2020
11	COMUNE DI PREMOLO	T1.2020.025768	26_06_2021
12	CM VALLE CAMONICA	T1.2020.025800	26_06_2020
13	ATO CITTA' METROPOLITANA	T1.2020.025976	26_06_2020
14	COMUNE DI COSTA MASNAGA	T1.2020.025980	26_06_2020
15	EST SESIA	T1.2020.025997	26_06_2020
16	ATO BERGAMO	T1.2020.026017	26_06_2020
17	WWF LOMBARDIA	T1.2020.026020	27_06_2020
18	COMUNE DI BERZO INFERIORE	T1.2020.025779	29_06_2020
19	SEGRETARIO REGIONALE BENI CULTURALI	T1.2020.025895	29_06_2020
20	DIREZIONE AGRICOLTURA	T1.2020.025910	29_06_2020
21	COMUNE DI BERZO INFERIORE	T1.2020.026055	29_06_2020
22	ARPA	T1.2020.026063	29_06_2020
23	PROVINCIA DI SONDRIO	T1.2020.026197	30_06_2020
24	PROVINCIA DI LODI	T1.2020.030730	30_07_2020
25	ORDINE GEOLOGI LOMBARDIA	T1.2020.030743	30_07_2020

DATO ATTO CHE

- in data 30/06/2020, l'Autorità competente per la VAS ha comunicato al Nucleo tecnico regionale VAS la pubblicazione in data 29 maggio 2020 su SIVAS della documentazione relativa al procedimento di Verifica di assoggettabilità a VAS del Programma ed ha invitato i componenti del Nucleo a fornire entro il 31 luglio 2020 contributi utili alla decisione in merito all'assoggettabilità o meno a VAS;
- entro il 31 luglio 2020 sono pervenuti i contributi dei seguenti componenti del Nucleo tecnico regionale VAS:
  1. D.G. Territorio e Protezione Civile - U.O. Pianificazione e valorizzazione del paesaggio e raccordo con lo Stato - Struttura Paesaggio;
  2. D.G. Territorio e Protezione Civile - U.O. Urbanistica e Assetto del Territorio - Struttura Pianificazione dell'Assetto Idrogeologico, Reticoli e Demanio Idrico;
  3. D.G. Agricoltura, Alimentazione e Sistemi Verdi - U.O. Sviluppo di Sistemi Forestali, Agricoltura di Montagna, Uso e Tutela del Suolo Agricolo e Politiche Faunistico-Venatorie - Struttura Valorizzazione e Sviluppo della Montagna, Uso e Tutela del Suolo Agricolo;
  4. D.G. Ambiente e Clima;
- in data 03/08/2020 l'Autorità competente per la VAS ha ricevuto dall'Autorità procedente comunicazione (nota Protocollo T1.2020.0031095 del 03/08/2020) recante l'elenco delle osservazioni pervenute ai fini della decisione in merito dell'assoggettabilità o meno del

REGIONE LOMBARDIA CONSIGLIO REGIONALE

RegioneLombardia

Programma a VAS;

TENUTO CONTO CHE il Programma Regionale per il recupero e la valorizzazione del patrimonio minerario dismesso, ex art. 6, c. 4 della L.R. 10 dicembre 2009, n. 28 "Disposizioni per l'utilizzo e la valorizzazione del patrimonio minerario dismesso", costituisce lo strumento di coordinamento delle azioni di tutti i soggetti istituzionali competenti in materia e definisce le linee e gli indirizzi per lo sviluppo delle attività condotte dagli enti locali e dalle autonomie funzionali per l'attuazione degli obiettivi di cui all'art. 1, comma 2 della legge regionale;

CONSIDERATO che il Documento preliminare della proposta di Programma prevede:
- l'individuazione di undici Ambiti Territoriali di Interesse Minerario (ATIM) e l'attribuzione dei Siti Minerari Dismessi (SMD) a ciascun ATIM di riferimento;
- la schedatura dei SMD già valorizzati;
- l'individuazione di 15 specie di chirotteri che possono essere potenzialmente disturbate da progetti che comportino la realizzazione di interventi e/o la fruizione di miniere dismesse;
- l'individuazione dei SMD in ambiti territoriali di presenza reale o potenziale di chirotteri che utilizzano cavità ipogee per l'ibernazione, siti di riproduzione;
- la definizione di uno specifico *iter* per la presentazione di istanze di valorizzazione dei SMD ricadenti all'interno delle macroaree di presenza e/o potenziale presenza di chirotteri, introducendo una verifica di possibile interferenza;
- l'individuazione e la nomenclatura di sei Parchi Geominerari all'interno degli ATIM;
- Linee e indirizzi per lo sviluppo delle attività condotte dagli Enti locali e dalle autonomie funzionali;
- la programmazione economico – finanziaria;
- gli strumenti finalizzati a dare attuazione al sistema di obiettivi e azioni del Programma;
- Criteri di valutazione delle istanze di valorizzazione e recupero, (Allegato A);
- la definizione della modalità di presentazione delle nuove istanze con la Scheda guida per la presentazione dell'istanza di autorizzazione (Allegato B);
- la "Carta Geomineraria della Lombardia";
- la "Carta degli ATIM della Lombardia";

CONSIDERATO altresì che il Documento preliminare della proposta di il Programma non prevede direttamente la localizzazione di interventi fisici o infrastrutturali sul territorio, ma definisce linee di indirizzo e coordinamento per la valorizzazione dei SMD che determinano la pianificazione, programmazione e realizzazione di opere puntuali sul territorio, che comunque dovranno essere sottoposte a valutazioni ambientali (VAS, VINCA o VIA) ove previste dalla normativa.

TENUTO CONTO del Decreto n.10069 del 31/08/2020, emesso dall'Autorità competente per la VIncA per lo *Screening* di Incidenza (Protocollo n. T1.2020.0033635 del 31/08/2020), il quale ha stabilito che la proposta di Programma non può generare, allo stato attuale, incidenze dirette, indirette, e/o cumulative sull'integrità dei siti Natura 2000, di fatto non assoggettando il Programma ad una Valutazione d'Incidenza Appropriata;

VALUTATI i contenuti del Rapporto preliminare, le osservazioni pervenute in fase di consultazione, il parere espresso dell'Autorità competente per la VIncA e i contributi forniti dal Nucleo Tecnico Regionale VAS, che costituiscono la documentazione su cui si è svolta

REGIONE LOMBARDIA CONSIGLIO REGIONALE

RegioneLombardia

l'attività tecnico-istruttoria di verifica di assoggettabilità a VAS riportata nella Relazione istruttoria (Allegato 1 al presente decreto) ai fini della decisione in merito all'assoggettamento o meno a VAS del Programma;

RITENUTO CHE, in considerazione dei contenuti previsti per il Programma dal Documento d'orientamento esaminato e delle valutazioni ambientali contenute nel Rapporto preliminare, sia possibile escludere dalla procedura di VAS il Programma Regionale per il Recupero e la Valorizzazione del Patrimonio Minerario Dismesso, avendo verificato che eventuali impatti negativi sull'ambiente dovuti all'applicazione degli indirizzi del Programma possano essere evitati o, perlomeno mitigati, a condizione che esso recepisca le prescrizioni contenute nel cap.5.1 dell'Allegato1 al presente decreto;

DATO ATTO che il presente provvedimento viene espresso nei termini previsti dall'art. 12, comma 4 del D.Lgs. 152/2006;

Per tutto quanto sopra esposto

D E C R E T A

1. di escludere il Programma Regionale per il Recupero e la Valorizzazione del Patrimonio Minerario Dismesso dalla procedura di Valutazione Ambientale, avendo verificato che, in considerazione dei contenuti previsti per il Programma dal Documento d'orientamento e delle valutazioni ambientali contenute nel Rapporto preliminare esaminati, eventuali impatti negativi sull'ambiente dovuti all'applicazione degli indirizzi del Programma possano essere evitati o, perlomeno mitigati, a condizione che esso recepisca le prescrizioni contenute nel cap.5.1 dell'Allegato1, parte integrante e sostanziale del presente decreto;
2. di provvedere alla trasmissione del presente decreto all'Autorità procedente individuata nella U.O. Sviluppo Sostenibile e Tutela Risorse dell'ambiente della Direzione Generale Ambiente e Clima di Regione Lombardia;
3. di stabilire che il presente provvedimento sia trasmesso alla Giunta regionale unitamente alla proposta di Programma Regionale per il Recupero e la Valorizzazione del Patrimonio Minerario Dismesso e che l'esito della verifica di assoggettabilità, comprese le motivazioni, sia incluso nella delibera di approvazione del Programma stesso;
4. di provvedere alla pubblicazione integrale del presente provvedimento sul sito web SIVAS di Regione Lombardia.

IL DIRIGENTE
LUCIA SONIA PAOLINI

Atto firmato digitalmente ai sensi delle vigenti disposizioni di legge

REGIONE LOMBARDIA CONSIGLIO REGIONALE

ALLEGATO 1 - RELAZIONE ISTRUTTORIA
Procedura di verifica di assoggettabilità a VAS del Programma Regionale per il Recupero e la Valorizzazione del Patrimonio Minerario Dismesso

INDICE

PREMESSA

1 ASPETTI PROCEDURALI
1.1 AVVIO DEL PROCEDIMENTO
1.2 CONSULTAZIONE E PARTECIPAZIONE
1.3 VERIFICA E DECISIONE

2 CONTENUTI DEL PROGRAMMA E DEL RAPPORTO PRELIMINARE
2.1 IL PROGRAMMA
2.2 IL RAPPORTO PRELIMINARE

3. ESITI DELLA COSULTAZIONE

4 VALUTAZIONI
4.1 ESITI DELLO *SCREENING* DI INCIDENZA
4. 2 IL NUCLEO VAS

5 DECISIONE
5.1 PRESCRIZIONI

REGIONE LOMBARDIA CONSIGLIO REGIONALE

PREMESSA

L'art 6. "Oggetto della disciplina" del Dlgs.152/06 definisce l'ambito di applicazione della VAS, chiarendo quali sono i piani e programmi da sottoporre a VAS o a verifica di assoggettabilità a VAS.
Il Programma in esame non rientra tra i piani e i programmi individuati al comma 2 dell'art.6, ossia tra quelli da sottoporre obbligatoriamente a VAS, né tra quelli di cui al comma 3 che devono obbligatoriamente essere sottoposti a verifica di assoggettabilità a VAS.
Tuttavia, al comma 3bis dell'art.6 è previsto che per i piani e i programmi che definiscono il quadro di riferimento per l'autorizzazione dei progetti, da non sottoporre obbligatoriamente a VAS ai sensi del comma 2, l'Autorità competente per la VAS valuta se producano impatti significativi sull'ambiente mediante una verifica di assoggettabilità a VAS di cui all'art.12 del decreto legislativo.

Pertanto, il **Programma Regionale per il Recupero e la Valorizzazione del Patrimonio Minerario Dismesso, è stato sottoposto a verifica di assoggettabilità a VAS ai sensi dell'art.6, comma 3bis del Dlgs152/06.**

Inoltre, non essendo possibile stabilire a priori se il Programma sia capace di produrre impatti sulle finalità di conservazione dei siti designati come zone di protezione speciale per la conservazione degli uccelli selvatici e quelli classificati come siti di importanza comunitaria per la protezione degli habitat naturali e della flora e della fauna selvatica, **è stato necessario procedere ad uno *screening* d'incidenza per valutare la necessità o meno di sottoporre il Programma ad una verifica d'incidenza appropriata**.

1. ASPETTI PROCEDURALI
A livello statale, la procedura di verifica di assoggettabilità a VAS prevede che *<<l'Autorità competente in collaborazione con l'Autorità procedente, individua i soggetti competenti in materia ambientale da consultare e trasmette loro il documento preliminare per acquisirne il parere. Il parere è inviato entro trenta giorni all'Autorità competente ed all'Autorità procedente>>* (art. 12, c. 2, D.Lgs. 152/06).
Il successivo comma 3 stabilisce che *<<l'Autorità competente, sulla base degli elementi di cui all'allegato I del presente decreto e tenuto conto delle osservazioni pervenute, verifica se il piano o programma possa avere impatti significativi sull'ambiente>>*.
Si ricorda che in Regione Lombardia, la procedura di verifica assoggettabilità a VAS è attualmente disciplinata, in via generale, dalla D.C.R 13 marzo 2007, n. VIII/351 (§ 5.9) e dall'Allegato 1 (§ 5) alla D.G.R. 10 novembre 2010, n. IX/ 761.
Si segnala in particolare che, a differenza della normativa statale soprarichiamata, la disciplina regionale in materia di verifica di assoggettabilità a VAS prevede la consultazione, oltre che dei soggetti competenti in materia ambientale, anche degli enti territorialmente interessati e dei settori del pubblico interessato all'iter decisionale nonché la convocazione della Conferenza di verifica a cui partecipano i soggetti competenti in materia ambientale, ove necessario anche transfrontalieri, e gli enti territorialmente interessati.

REGIONE LOMBARDIA CONSIGLIO REGIONALE

1.1 AVVIO DEL PROCEDIMENTO

Con D.g.r. n. X / 7575 del 18/12/2017 è stato dato avvio alla procedura di Verifica di assoggettabilità alla VAS del "Programma Regionale per il Recupero e la Valorizzazione del Patrimonio Minerario Dismesso". L'Allegato A) della D.G.R. 7575/2017 contiene il Modello metodologico procedurale e organizzativo della Valutazione Ambientale Strategica relativa al Programma regionale per il recupero e la valorizzazione del patrimonio minerario dismesso. Nello schema sono individuate tutte le fasi, le azioni da svolgere, i documenti da elaborare, le consultazioni da effettuare, i pareri da acquisire ed i provvedimenti da esprimere.

Con D.d.u.o. n. 1719 del 13 febbraio 2020 sono state aggiornate le denominazioni delle DG/UO/Strutture a cui afferiscono le Autorità procedenti e competenti, già individuate nell'atto di avvio del procedimento, così come segue:

- **l'Autorità procedente**
  Regione Lombardia – DG Ambiente e Clima – UO Sviluppo Sostenibile e Tutela Risorse dell'ambiente.
- **l'Autorità competente per la VAS**
  Regione Lombardia - DG Territorio e Protezione Civile - Struttura Giuridico per il Territorio e VAS.
- **l'Autorità competente per la VINCA**
  Regione Lombardia – DG Ambiente e Clima – Struttura Natura e Biodiversità.

Sono poi stati individuati i soggetti invitati a partecipare al procedimento di Verifica di assoggettabilità a VAS, elencati negli allegati A, B e C al decreto dirigenziale, differenziati in soggetti da consultare (soggetti competenti in materia ambientale ed Enti territorialmente interessati dal programma) e soggetti che possono esprimere proprie osservazioni in quanto interessati ai possibili effetti ambientali del Programma:

ALLEGATO A
Soggetti competenti in materia ambientale chiamati a partecipare alla Conferenza di Verifica del Programma

1. Direzioni Generali della Regione Lombardia;
2. Ministero dell'Ambiente e della Tutela del Territorio e del Mare - Direzione Generale per le valutazioni e le autorizzazioni ambientali;
3. Ministero dello Sviluppo Economico;
4. Istituto Superiore per la Protezione e la Ricerca Ambientale (ISPRA);
5. Soprintendenza per i Beni Archeologici della Lombardia;
6. Segretariato Regionale del Ministero dei Beni e delle Attività Culturali e del Turismo per la Lombardia;
7. Soprintendenza Archeologia, Belle Arti e Paesaggio per la Città metropolitana di Milano;
8. Soprintendenza Archeologia, Belle Arti e Paesaggio per le Province di Como, Lecco, Monza-Brianza, Pavia, Sondrio e Varese;
9. Soprintendenza Archeologia, Belle Arti e Paesaggio per le Province di Bergamo e Brescia;

REGIONE LOMBARDIA CONSIGLIO REGIONALE

10. Soprintendenza Archeologia, Belle Arti e Paesaggio per le Province di Cremona, Lodi e Mantova
11. Agenzia Regionale per la Protezione dell'Ambiente (ARPA Lombardia);
12. Agenzie Regionali per la tutela della salute (ATS) della Lombardia;
13. Forze dell'ordine: Comando regionale del Corpo Forestale dello Stato; NOE Nucleo Tutela Ambientale, sede di Milano; Comando interregionale nordoccidentale della Guardia di Finanza;
14. Città Metropolitana di Milano e Province della Lombardia (Settore Ambiente): Bergamo, Brescia, Como, Cremona, Lecco, Lodi, Mantova, Monza e Brianza, Pavia, Sondrio, Varese;
15. Enti gestori delle riserve naturali comprese negli Ambiti Territoriali di Interesse Minerario (ATIM);
16. Enti gestori dei Parchi Regionali e Naturali compresi negli Ambiti Territoriali di Interesse Minerario (ATIM);
17. Enti gestori dei Parchi locali di Interesse Sovracomunale (PLIS) compresi negli Ambiti Territoriali di Interesse Minerario (ATIM);
18. Enti gestori dei Siti Natura 2000 compresi negli Ambiti Territoriali di Interesse Minerario (ATIM);
19. Enti gestori delle Aree protette compresi negli Ambiti Territoriali di Interesse Minerario (ATIM);
20. ERSAF.

ALLEGATO B
Enti territorialmente interessati e/o confinanti chiamati a partecipare alla Conferenza di Verifica del Programma

1. Autorità di bacino del fiume Po:
2. Agenzia Interregionale per il Fiume Po (AIPO);
3. Città Metropolitana di Milano e Province Lombarde: Bergamo, Brescia, Como, Cremona,
4. Lecco, Lodi, Monza e Brianza, Mantova, Pavia, Sondrio, Varese;
5. Comuni Lombardi compresi negli Ambiti Territoriali di Interesse Minerario (ATIM) e confinanti;
6. Comunità Montane interessate da territori posti negli Ambiti Territoriali di Interesse Minerario (ATM);
7. Consorzi di bonifica, irrigazione e miglioramento fondiario interessati da territori posti negli Ambiti Territoriali di Interesse Minerario (ATIM):
8. A O Città Metropolitana di Milano e Province della Lombardia;
9. Prefettura di Bergamo, Brescia, Como, Cremona, Lecco, Lodi, Mantova, Milano, Monza e della Brianza, Pavia, Sondrio, Varese;
10. Regioni confinanti: Regione Emilia-Romagna, Regione Piemonte, Province Autonome di Trento e di Bolzano, Regione Veneto;
11. Nazioni confinanti: Svizzera (Canton Ticino e Cantone dei Grigioni).

ALLEGATO C
Soggetti e settori del pubblico interessati all'iter decisionale

1. Associazioni/Enti di rappresentanza: ANCI; UPL; UNCEM; Unioncamere.

REGIONE LOMBARDIA CONSIGLIO REGIONALE

2. Associazioni di categoria: Camera di Commercio; Associazione Piccole e Medie Imprese, Associazione Nazionale Ingegneri Minerari (ANIM), Associazione Ad Metalla.
3. Sindacati: CGIL, CISL, UIL, UGL.
4. Associazioni per la difesa dell'ambiente e del territorio: Club Alpino Italiano - CAI; Rangers d'Italia; WWF Lombardia; Fondo per l'Ambiente Italiano - FAI; Italia Nostra; Greenpeace Italia; Lega Italiana Protezione Uccelli - LIPU; Legambiente Lombardia.
5. Ordini professionali: Ordine dei Geologi della Lombardia; Associazione Nazionale Ingegneri Minerari; Ordine degli Ingegneri; Ordine dei Dottori Agronomi e Forestali; Collegio Geometri e Geometri Laureati; Ordine degli Architetti, Pianificatori, Paesaggisti e Conservatori; Collegio Periti Industriali.
6. Università, Enti di ricerca in campo ambientale e fondazioni: Università degli Studi di Milano; Politecnico di Milano; Università Cattolica del Sacro Cuore di Milano; Università degli Studi di Milano Bicocca; Università di Pavia; Università degli Studi di Bergamo; Università degli Studi di Brescia; Università degli Studi dell'Insubria; LIUC Università Carlo Cattaneo; IRSA-CNR; Istituto Sperimentale Italiano Lazzaro Spallanzani; Joint Research Centre JRC; Parco tecnologico Padano; Fondazione Cariplo; Associazione Analisti Ambientali; Fondazione Lombardia per l'Ambiente.

1.2 CONSULTAZIONE E PARTECIPAZIONE

L'Autorità procedente, in data 26/05/2020, con nota Protocollo n° T1.2020.0021487, ha invitato i soggetti con competenza ambientale e gli enti territoriali interessati a partecipare alla conferenza di verifica comunicando dove reperire il Rapporto Preliminare e la documentazione relativa al programma.

Dal 29 maggio 2020 sono stati messi a disposizione dei soggetti da consultare il Rapporto Preliminare VAS e il documento preliminare del programma sui seguenti siti:

- https://www.cartografia.regione.lombardia.it/sivas/jsp/procedimenti/schedaProcedimento.jsf?idPiano=99980&idTipoProcedimento=2
- sul portale di Regione Lombardia – sezione avvisi: https://www.regione.lombardia.it/wps/portal/istituzionale/HP/DettaglioAvviso/servizi-e-informazioni/imprese/imprese-edili-ed-estrattive/attivita-estrattive-e-minerarie/programma-regionale-per-il-recupero-e-la-valorizzazione-del-patrimonio-minerario-dismesso/programma-regionale-per-il-recupero-e-la-valorizzazione-del-patrimonio-minerario-dismesso

Il 29 maggio 2020 è, altresì, stato pubblicato su SIVAS un avviso di deposito del Rapporto Preliminare e del documento programmatico unitamente ad una presentazione in power point dell'Autorità procedente sul programma e una dell'Autorità competente per la VAS sulla procedura.

La conferenza di verifica si è svolta in modalità asincrona a causa dell'emergenza sanitaria COVID 19.

REGIONE LOMBARDIA CONSIGLIO REGIONALE

Alla scadenza dei 30 giorni relativi alla fase di messa a disposizione della documentazione, il pubblico interessato è stato invitato a fornire proprie osservazioni entro il 31 luglio 2020.

Pertanto, i soggetti invitati alla conferenza e chiunque avesse interesse al Programma hanno potuto consultare su SIVAS la documentazione messa a disposizione e avuto la possibilità di esprimere pareri ed osservazioni o fornire qualsiasi altro tipo di contributo finalizzato alla definizione dei contenuti del Programma e alla decisione in merito alla necessità o meno di espletare una valutazione ambientale strategica e una valutazione d'incidenza.

Alla consultazione sul programma è stata data pubblicità da:

- il sito dell'ANCI LOMBARDIA

https://anci.lombardia.it/dettaglio-news/20207161457-programma-regionale-per-il-recupero-e-la-valorizzazione-del-patrimonio-minerario-dismesso/anci.lombardia.it

- il sito dell'Ordine degli Ingegneri

https://www.ordineingegneri.milano.it/professione/notizie/altri-enti-1/regione-lombardia-programma-regionale-per-il-recupero-e-la-valorizzazione-del-patrimonio-minerario-dismesso

- il sito dell'ordine dei geometri

https://www.geometri.lecco.it/programma-regionale-per-il-recupero-e-la-valorizzazione-del-patrimonio-minerario-dismesso/

- il sito del collegio dei geometri e geometri laureati

http://www.geometri.mi.it/news.asp?id=859

Durante la fase di consultazione sono pervenuti i seguenti contributi:

N° osservazione	Data	Prot. Reg. n.	Soggetto
1	31_05_2020	T1.2020.022399	COMUNE DI CASTRONNO
2	09_06_2020	T1.2020.023250	PROVINCIA DI MONZA E BRIANZA
3	10_06_2020	T1.2020.023267	PROVINCIA DI BRESCIA
4	10_06_2020	T1.2020.023374	CM VALTELLINA DI SONDRIO
5	11_06_2020	T1.2020.023631	ATS INSUBRIA
6	23_06_2020	T1.2020.024900	ATO COMO
7	23_06_2020	T1.2020.025231	ATS PAVIA
8	24_06_2020	T1.2020.025323	ATS BERGAMO
9	24_06_2020	T1.2020.025419	COMUNE DI PISOGNE
10	25_06_2020	T1.2020.025461	ATS BRIANZA

REGIONE LOMBARDIA CONSIGLIO REGIONALE

11	26_06_2021	T1.2020.025768	COMUNE DI PREMOLO
12	26_06_2020	T1.2020.025800	CM VALLE CAMONICA
13	26_06_2020	T1.2020.025976	ATO CITTA' METROPOLITANA
14	26_06_2020	T1.2020.025980	COMUNE DI COSTA MASNAGA
15	26_06_2020	T1.2020.025997	EST SESIA
16	26_06_2020	T1.2020.026017	ATO BERGAMO
17	27_06_2020	T1.2020.026020	WWF LOMBARDIA
18	29_06_2020	T1.2020.025779	COMUNE DI BERZO INFERIORE
19	29_06_2020	T1.2020.025895	SEGRETARIO REGIONALE BENI CULTURALI
20	29_06_2020	T1.2020.025910	D.G. AGRICOLTURA DI REGIONE LOMBARDIA
21	29_06_2020	T1.2020.026055	COMUNE DI BERZO INFERIORE
22	29_06_2020	T1.2020.026063	ARPA
23	30_06_2020	T1.2020.026197	PROVINCIA DI SONDRIO
24	30_07_2020	T1.2020.030730	PROVINCIA DI LODI
25	30_07_2020	T1.2020.030743	ORDINE GEOLOGI LOMBARDIA

1.3 LA VERIFICA E LA DECISIONE

In data 30/06/2020, l'Autorità competente per la VAS ha comunicato al Nucleo tecnico regionale VAS la pubblicazione su SIVAS della documentazione relativa al procedimento di Verifica di assoggettabilità a VAS del Programma ed ha invitato i componenti del Nucleo a fornire entro il 31 luglio 2020 osservazioni utili all'espressione della decisione di assoggettabilità o meno a VAS. Nel periodo indicato sono pervenuti contributi dai seguenti componenti del Nucleo:

Direzione Generale Territorio e Protezione Civile	U.O. Pianificazione e valorizzazione del paesaggio e raccordo con lo Stato - Struttura Paesaggio:	E-MAIL del 20/07/2020
	U.O. Urbanistica e Assetto del Territorio - Struttura Pianificazione dell'Assetto Idrogeologico, Reticoli e Demanio Idrico:	E-MAIL del 31/07/2020
Direzione Generale Agricoltura, Alimentazione e Sistemi Verdi	U.O. Sviluppo di Sistemi Forestali, Agricoltura di Montagna, Uso e Tutela del Suolo Agricolo e Politiche Faunistico-Venatorie - Struttura Valorizzazione e Sviluppo della Montagna, Uso e Tutela del Suolo Agricolo:	N° Protocollo M1.2020.0156713 del 29/06/2020;
Direzione Generale Ambiente e Clima		N° Protocollo T1.2020.0030780 del 31/07/2020.

In data 03/08/2020 l'Autorità procedente ha trasmesso all'Autorità competente per la VAS (nota Protocollo T1.2020.0031095 del 03/08/2020) l'elenco delle

REGIONE LOMBARDIA CONSIGLIO REGIONALE

osservazioni pervenute ai fini della decisione in merito dell'assoggettabilità o meno del Programma a VAS.
Con Decreto N. 10069 del 31/08/2020 (Protocollo n. T1.2020.0033635 del 31/08/2020), l'Autorità competente per la VIncA si è espressa in merito allo *Screening* d'incidenza.
Con nota prot.T1.2020.033847 del 01/09/2020, l'Autorità procedente ha, dunque, richiesto all' Autorità competente per la VAS di esprimersi in merito alla necessità di assoggettare il Programma a VAS.
L'Autorità competente per la VAS ha, quindi, proceduto alla valutazione della documentazione e di tutti i pareri e contributi pervenuti, compresi gli esiti dello *Screening* d'incidenza e delle valutazioni del Nucleo tecnico regionale VAS, ai fini della verifica di eventuali impatti negativi significativi sull'ambiente e per decidere in merito all'assoggettamento a successiva valutazione ambientale.

2 CONTENUTI DEL PROGRAMMA E DEL RAPPORTO PRELIMINARE

2.1 IL PROGRAMMA

Il Programma Regionale per il Recupero e la Valorizzazione del Patrimonio Minerario Dismesso (PRV Miniere) mira a coordinare azioni integrate fra i diversi soggetti istituzionali per la programmazione e l'incentivazione delle attività di utilizzo, recupero, riconversione e valorizzazione di Siti Minerari Dismessi (SMD), per la salvaguardia e tutela dei valori ivi presenti, per la creazione di una Rete Regionale di Parchi Geominerari, volta a diffondere la conoscenza dei SMD e la fruizione degli stessi, nonché per incentivare attività di ricerca scientifica.
Il PRV Miniere effettua un'analisi conoscitiva di tutte le "*attività minerarie dismesse*" della Lombardia, attraverso censimento, localizzazione, caratterizzazione geologica e giacimentologica, conoscenza delle tecniche minerarie e di trattamento del minerale ivi impiegate storicamente, le raggruppa "*secondo principi di unitarietà*" (art. 3 LR 28/2009) e le rappresenta su una base cartografica geologica (Carta Geomineraria della Lombardia), riconoscendo 11 ATIM sull'intero territorio lombardo.

La proposta di PRV ha i seguenti obiettivi:
Ob1. Coordinamento delle attività di sviluppo dei siti minerari dismessi
Ob2. Salvaguardia e tutela dei valori presenti nel territorio connessi ai siti minerari
Ob3. Incentivazione delle attività di utilizzo e valorizzazione del patrimonio minerario dismesso
Ob4. Favorire attività di promozione dei Parchi geominerari e dei siti già valorizzati

Il Programma prevede:
- l'individuazione degli Ambiti Territoriali di Interesse Minerario (ATIM) e l'attribuzione dei Siti Minerari Dismessi a ciascun ATIM di riferimento;
- la definizione, l'individuazione e la nomenclatura dei Parchi Geominerari;
- la schedatura dei Siti minerari dismessi già valorizzati;
- il confronto con i gestori dei siti dismessi valorizzati già autorizzati, che ha permesso di evidenziare elementi utili alla redazione del Programma;

REGIONE LOMBARDIA CONSIGLIO REGIONALE

- i "Criteri di valutazione delle istanze di valorizzazione e recupero (ex art. 2, l.r. 28/2009)", riportati nell'Allegato A della proposta di PRV;
- l'individuazione, all'interno del procedimento per il rilascio dell'autorizzazione regionale dei progetti di valorizzazione, di una perizia chirotterologica per verificare la possibile interferenza della valorizzazione di un sito con alcune specie di chirotteri tutelati dalla Direttiva n. 92/43/CEE "Habitat": nella proposta di PRV sono individuate le 15 specie che possono essere potenzialmente disturbate da progetti, sono individuati i 153 siti minerari dismessi ricadenti all'interno delle macro aree di presenza e/o potenziale presenza delle specie di chirotteri individuate e viene definito uno specifico iter per la presentazione delle Istanze di Valorizzazione;
- la definizione della modalità di presentazione delle nuove istanze con la "Scheda guida per la presentazione dell'istanza di autorizzazione" riportata nell'Allegato B della proposta di PRV;
- la programmazione economico – finanziaria al fine di dare attuazione a quanto previsto dal PRV;
- gli strumenti finalizzati a dare attuazione al sistema di obiettivi e azioni del Programma;
- la definizione di linee di indirizzo, al fine di attuare quanto previsto dalle azioni del Programma, da considerarsi integrabili e definibili con successivi progetti e/o misure specifiche.

L'Allegato A) del PRV, concernente i "Criteri", specifica che: <<*Nell'individuazione dei criteri…sono evidenziati quelli ritenuti "inderogabili", quali requisiti fondamentali di ammissibilità dell'istanza al percorso di valutazione (elementi di "congruenza"). I rimanenti criteri sono elencati al fine di permettere l'approfondimento dell'analisi della singola istanza, anche per poter eventualmente pesare e confrontare gli elementi di valenza e gli aspetti di criticità del sito*>>.
I criteri ritenuti "inderogabili" risultano essere:
INQUADRAMENTO URBANISTICO
Valutazione delle previsioni urbanistiche e del sistema di vincoli che interessa il territorio in cui si localizza il sito: PGT, PTCP, PTC dei Parchi regionali, vincoli sovraordinati, ecc.
VALUTAZIONE DEL RISCHIO
- d.g.r. n. 8/8749 del 22 dicembre 2008 "Indirizzi per la conduzione di analisi di stabilità e per la progettazione di fronti di scavo in attività estrattive a cielo aperto, di scavi minerari in sotterraneo e di materiali in mucchio".
- Linee guida regionali, nazionali e internazionali per la messa in sicurezza nelle miniere dismesse.

INQUADRAMENTO GIACIMENTOLOGICO E MINERARIO
Valorizzazione e lettura complessiva ben evidente delle emergenze più significative.
ARCHEOLOGIA INDUSTRIALE E MINERARIA
Valorizzazione e lettura complessiva ben evidente delle emergenze più significative.
VALORIZZAZIONE STORICO-SOCIALE

REGIONE LOMBARDIA CONSIGLIO REGIONALE

- Valorizzazione e lettura complessiva delle emergenze più significative in termini di opere, tecnica e ingegneria mineraria, che metta in evidenza le tradizioni/valori/tipicità locali del sito.
- Raccolta, catalogazione e conservazione della documentazione storica e tecnico- amministrativa.

IMPATTO AMBIENTALE

- Valutazione della tipologia di impatto.
- Analisi LCA – Life Cycle Assessment del progetto di valorizzazione.

VALENZA ECOLOGICO-AMBIENTALE DEL CONTESTO TERRITORIALE

- Studio naturalistico e ambientale dell'area del sito.
- Perizia chirotterologica svolta da chirotterologo esperto, al fine di verificare la presenza e/o possibile presenza di chirotteri nei luoghi oggetto dell'intervento di valorizzazione, per i Siti Minerari Dismessi elencati in Tabella 3.4 (paragrafo 3.5 del PRV). In caso di esito positivo (presenza o possibile presenza di chirotteri) deve essere seguito l'iter descritto nel paragrafo 3.6. del PRV.

CONDIZIONI DI FRUIBILITÀ

Formazione di guide, che operano all'interno del sito valorizzato, istruite attraverso corso di formazione idoneo sulla base di un programma formativo qualificato.

CONSERVAZIONE DEL PAESAGGIO CULTURALE, MINERARIO, INDUSTRIALE E AMBIENTALE

- Valorizzazione e lettura complessiva delle componenti finalizzate allo sviluppo dell'attività estrattiva o ad essa connesse, ai fini della creazione di un "paesaggio minerario".
- Valorizzazione e tutela dell'ambiente naturale in rapporto al sito minerario dismesso, nei termini del rapporto di quest'ultimo con l'ambiente naturale.

PROMOZIONE DELLA RICERCA E DIDATTICA UNIVERSITARIA, ATTIVITÀ ALTERNATIVE, COLLABORAZIONI MEDICO-FARMACOLOGICHE e ATTIVITÀ LUDICHE

Promozione di attività educative-didattiche, artistico-culturali e ricreative compatibili con i valori tutelati, in particolar modo legati alla valorizzazione dei saperi e delle tradizioni locali.

Riguardo all'Allegato B - "Scheda guida per la presentazione dell'istanza di autorizzazione", essa prevede che il progetto di valorizzazione sia adeguato a quanto previsto dal PTC del Parco regionale, dal PTCP e dal PGT. La proposta di PRV Miniere dismesse, infatti, non ha valenza sugli strumenti urbanistici e territoriali.

Il sistema degli obiettivi e delle azioni nonché degli strumenti per perseguirli sono stati schematizzati nella Tabella posta qui di seguito.

REGIONE LOMBARDIA CONSIGLIO REGIONALE

OBIETTIVI	AZIONI	STRUMENTI
Ob1. Coordinamento delle attività di sviluppo dei siti minerari dismessi	Az1.1 Programmazione delle attività di valorizzazione dei siti minerari dismessi, prevedendone lo sviluppo integrato	Gli strumenti da mettere in campo per l'attuazione di tale azione sono: lo stesso Programma regionale per il recupero e la valorizzazione del patrimonio minerario dismesso (a seguito di approvazione), i "*Criteri per l'esercizio coordinato ed integrato delle attività minerarie in esercizio e delle attività di valorizzazione delle miniere dismesse all'interno dei parchi minerari*" da elaborare e approvare con regolamento regionale, successivamente all'approvazione del PRV e l'attuazione della Programmazione finanziaria prevista dal PRV (cfr. paragrafo 12.1).
	Az1.2 Individuazione e programmazione degli interventi, tenendo conto delle specificità dei singoli siti minerari dismessi	Lo strumento per l'attuazione di tale azione consiste nell'applicazione dei *Criteri di valutazione delle istanze di valorizzazione e recupero* (cfr. Allegato A del PRV) da parte di chi propone l'istanza di valorizzazione e dei funzionari regionali che valutano tale istanza.
	Az1.3 Tutela della sicurezza dei siti minerari dismessi	Gli strumenti da introdurre per l'attuazione di tale azione consistono nell'applicazione dei *Criteri di valutazione delle istanze di valorizzazione e recupero* (cfr. Allegato A del PRV), da parte di chi propone l'istanza di valorizzazione e dei funzionari regionali che valutano tale istanza e della *Scheda guida per la presentazione dell'istanza di autorizzazione* (cfr. Allegato B) quale modifica e integrazione a quanto previsto dal r.r. 2/2015.
	Az1.4 Formulazione di criteri di valutazione delle istanze di valorizzazione	Lo strumento per l'attuazione di tale azione consiste nell'applicazione dei *Criteri di valutazione delle istanze di valorizzazione e recupero* (cfr. Allegato A del PRV) da parte di chi propone l'istanza di valorizzazione e dei funzionari regionali che valutano tale istanza.
	Az1.5 Confronto attivo e partecipativo con gli operatori dei siti minerari dismessi valorizzati	Lo strumento per l'attuazione di tale azione consiste nell'attuazione delle *Linee di indirizzo del Programma regionale per il recupero e la valorizzazione del patrimonio minerario dismesso* con successivi progetti e/o misure specifiche, da intraprendere a seguito dell'approvazione del PRV, in particolare grazie al confronto con gli operatori dei siti già valorizzati.

REGIONE LOMBARDIA CONSIGLIO REGIONALE

Ob2. Salvaguardia e tutela dei valori presenti nel territorio connessi ai siti minerari	Az2.1. Integrazione e sistematizzazione della conoscenza dei siti minerari dismessi	Lo strumento per l'attuazione di tale azione consiste nell'integrazione e nella sistematizzazione del Catasto delle miniere dismesse, ai sensi di quanto definito e contenuto nel Programma regionale per il recupero e la valorizzazione del patrimonio minerario dismesso, da attuare a seguito dell'approvazione dello stesso.
	Az2.2. Messa in luce delle specifiche caratterizzanti ogni Parco Geominerario, in riferimento: - al contesto geologico strutturale giacimentologico; - al patrimonio tecnico-scientifico legato alle opere, alla tecnica ed all'ingegneria mineraria; - ai reperti di archeologia industriale e storico culturali connessi all'espletamento dell'attività mineraria (strutture immobiliari di pertinenza e impianti di lavorazione e trasporto del minerale); - alla protezione e conservazione dell'ambiente, del paesaggio culturale e dei valori antropici (etnoantropologico) connessi con la passata attività mineraria.	Lo strumento per l'attuazione di tale azione è il Programma regionale per il recupero e la valorizzazione del patrimonio minerario dismesso stesso, in quanto in esso sono definiti gli ATIM di riferimento e sono delineate le modalità di individuazione dei Parchi Geominerari.
	Az2.3. Messa in luce delle peculiarità di ciascun sito attraverso la valorizzazione dello stesso, in riferimento: - al contesto geologico strutturale giacimentologico; - al patrimonio tecnico-scientifico legato alle opere, alla tecnica ed all'ingegneria mineraria; - ai reperti di archeologia industriale e storico culturali connessi all'espletamento dell'attività mineraria (strutture immobiliari di pertinenza e impianti di lavorazione e trasporto del minerale); - alla protezione e conservazione dell'ambiente, del paesaggio culturale e dei valori antropici connessi con la passata attività mineraria; - al patrimonio documentale (raccolta, catalogazione e conservazione della documentazione tecnica e amministrativa).	Gli strumenti da mettere in campo per l'attuazione di tale azione consistono nell'applicazione dei *Criteri di valutazione delle istanze di valorizzazione e recupero* (cfr. Allegato A del PRV), da parte di chi propone l'istanza di valorizzazione e dei funzionari regionali che valutano tale istanza e della *Scheda guida per la presentazione dell'istanza di autorizzazione* (cfr. Allegato B) quale modifica e integrazione a quanto previsto dal r.r. 2/2015.

REGIONE LOMBARDIA CONSIGLIO REGIONALE

Ob3. Incentivazione delle attività di utilizzo e valorizzazione del patrimonio minerario dismesso	Az.3.1. Semplificazione dei procedimenti amministrativi per l'autorizzazione degli interventi di utilizzo e valorizzazione, nel rispetto della normativa statale	Gli strumenti per l'attuazione di tale azione consistono nella verifica e nell'eventuale modifica del regolamento regionale n. 2 del 17 marzo 2015, a seguito dell'approvazione del Programma e nell'istituzione del Comitato consultivo per la valorizzazione del patrimonio minerario dismesso (ai sensi dell'articolo 7 "Comitato consultivo per la valorizzazione del patrimonio minerario dismesso" della l.r.28/2009).
	Az3.2. Qualificazione coordinata degli operatori interessati agli interventi di valorizzazione	Lo strumento per l'attuazione di tale azione consiste nell'attuazione delle *Linee di indirizzo del Programma regionale per il recupero e la valorizzazione del patrimonio minerario dismesso* con successiva approvazione di Linee Guida specifiche.
	Az3.3. Individuazione di criteri di valutazione delle singole istanze di valorizzazione e recupero	Lo strumento per l'attuazione di tale azione consiste nell'adozione dei *Criteri di valutazione delle istanze di valorizzazione e recupero* (cfr. Allegato A del PRV), unitamente al PRV stesso.
Ob4. Favorire attività di promozione dei Parchi geominerari e dei siti già valorizzati	Az4.1. Creazione di una rete regionale dei Parchi geominerari e dei siti valorizzati	Lo strumento per l'attuazione di tali azioni consiste nell'attuazione delle *Linee di indirizzo del Programma regionale per il recupero e la valorizzazione del patrimonio minerario dismesso* con successivi progetti e/o misure specifiche, da intraprendere a seguito dell'approvazione del PRV.
	Az4.2. Promozione volta a diffondere la conoscenza dei siti già valorizzati e la tematica relativa alla possibile valorizzazione di altri siti	
	Az4.3. Sensibilizzazione trasversale della tematica, promuovendo le visite quali attività culturali e di svago	
	Az4.4. Promozione e incentivazione delle attività di ricerca scientifica all'interno dei sotterranei dismessi	

REGIONE LOMBARDIA CONSIGLIO REGIONALE

2.2 IL RAPPORTO PRELIMINARE

Il Rapporto preliminare predisposto per il PRV Miniere è stato elaborato per la verifica di assoggettabilità del Programma di cui all'articolo 12 del Dgs152/06, facendo riferimento ai Criteri di cui all'Allegato I, parte II del Decreto legislativo.

In particolare, il capitolo 6 - VALUTAZIONE DEI REQUISITI PER LA VERIFICA DI ASSOGGETTABILITÀ del Rapporto preliminare ha riportato puntualmente gli elementi necessari ai fini della valutazione dei requisiti secondo i suddetti Criteri.
Con riferimento al Criterio 1 - *Caratteristiche del Programma*, è indicato che il PRV:

- è funzionale agli indirizzi amministrativi e agli obiettivi esplicitati nella l.r. 28/09 e che, pertanto, non prevede direttamente la localizzazione di interventi fisici o infrastrutturali sul territorio, ma definisce linee di indirizzo e coordinamento per la valorizzazione dei siti minerari dismessi, in particolare per le successive istanze di valorizzazione che potrebbero determinare la programmazione e realizzazione di opere puntuali sul territorio, che seguiranno il proprio percorso di valutazioni ambientali (VAS, VINCA o VIA ove previsti dalla normativa).
- non determina variazioni sostanziali rispetto all'attuale assetto programmatico e pianificatorio, recependo i riferimenti normativi in termini di valorizzazione del patrimonio minerario dismesso. A seguito dell'approvazione del Programma, la tematica della valorizzazione dei siti minerari potrebbe esse recepita positivamente da altri strumenti di programmazione/pianificazione regionale, in particolare per la valenza del patrimonio storico-culturale connesso ai siti minerari.
- persegue gli obiettivi di sostenibilità ambientale. Nel capitolo "7. INTEGRAZIONE DEL PROGRAMMA CON GLI ASPETTI DI SOSTENIBILITÀ AMBIENTALE" si sottolinea che il Programma individua specifiche misure volte a favorire la riduzione di possibili effetti ambientali determinati dalle successive scelte/azioni di valorizzazione e/o dalla successiva attuazione degli interventi di valorizzazione delle miniere dismesse. Nello specifico, attraverso i "Criteri di valutazione delle istanze di valorizzazione e recupero" (Allegato A al PRV) e la "Scheda guida per la presentazione dell'istanza di autorizzazione" (Allegato B al PRV), il PRV fornisce chiari elementi per indirizzare l'istanza e il progetto di valorizzazione e per coadiuvare i funzionari regionali nella verifica degli stessi, in termini di sostenibilità ambientale.
- non comporta particolari problemi ambientali, come si evince dalla *Matrice di valutazione dei potenziali impatti determinati dal recupero e valorizzazione dei siti minerari dismessi.*

Con riferimento al Criterio 2 - *Caratteristiche degli impatti e delle aree che possono essere interessate*, sono stati valutati in una matrice i possibili effetti potenziali e reali, determinati dalle scelte del PRV, in particolare dall'attuazione degli strumenti previsti.
In linea generale, i possibili effetti determinati dall'attuazione del Programma sono stati considerati positivi per le componenti ambientali segnalate, considerando in particolare il quadro previsionale senza l'attuazione del Programma, ma con la sola applicazione del R.R. 2/15.

REGIONE LOMBARDIA CONSIGLIO REGIONALE

Per una migliore valutazione complessiva delle possibili ricadute determinate non dall'attuazione del Programma stesso ma dall'effettivo recupero e valorizzazione dei siti minerari dismessi sono stati analizzati i potenziali impatti generati e per ogni impatto potenzialmente negativo e incerto, sono stati stimati gli effetti in funzione di probabilità, durata, frequenza, reversibilità.
Nello specifico:
- non si rilevano effetti di natura transfrontaliera legati all'approvazione del Programma, nonostante alcuni ATIM siano confinanti con la Svizzera.
- non si rilevano rischi per la salute umana e per l'ambiente determinati dall'attuazione del Programma. Al contrario, si ritiene che la sua attuazione determinerà nella realizzazione di interventi di recupero del patrimonio minerario dismesso obblighi per la messa in sicurezza dei siti minerari e dei relativi compendi immobiliari.
-i potenziali effetti del PRV coinvolgeranno principalmente le aree ricomprese negli ATIM identificati sul territorio della Regione Lombardia.
- per quanto riguarda il valore e la vulnerabilità dell'area che potrebbe essere interessata a causa delle speciali caratteristiche naturali o del patrimonio culturale si rimanda a quanto esposto nel capitolo 4.
- non si rilevano fattori che possano determinare il superamento dei livelli di qualità ambientale e non è previsto un ulteriore utilizzo intensivo del suolo.
- con riferimento agli impatti su aree o paesaggi riconosciuti come protetti a livello nazionale, comunitario o internazionale, il tema è stato affrontato nel capitolo "3. INTEGRAZIONE TRA PROGRAMMA, ASSOGGETTABILITÀ ALLA VAS E SCREENING DI VINCA" e non si prevedono effetti negativi sui siti Rete Natura 2000, sulla RER e sulle Aree Protette identificate.

Riguardo al sopra citato capitolo 4 del Rapporto preliminare, esso ha sviluppato in modo sintetico un quadro del contesto lombardo, in particolare per l'ambito territoriale sul quale il PRV agisce, al fine di definire un quadro di riferimento delle principali sensibilità e criticità da tenere in considerazione nella valutazione ambientale. Le componenti ambientali trattate sono state:

- BIODIVERSITÀ E AREE PROTETTE *
- SUOLO E SOTTOSUOLO *
- ACQUA
- ARIA e CAMBIAMENTI CLIMATICI
- PAESAGGIO e PATRIMONIO CULTURALE *
- INQUINAMENTO ACUSTICO
- RIFIUTI
- ENERGIA
- RADIAZIONI IONIZZANTI e NON IONIZZANTI
- MOBILITÀ E TRASPORTI
- POPOLAZIONE, SALUTE E QUALITÀ DELLA VITA *

Nel quadro conoscitivo ambientale sono state descritte le componenti, ma è stata dedicata maggiore attenzione a quelle più attinenti alle tematiche e alle specifiche competenze del Programma contrassegnate con il simbolo asterisco. Esse sono state considerate quelle prioritariamente e potenzialmente più interessate dagli

REGIONE LOMBARDIA CONSIGLIO REGIONALE

aspetti di programmazione, mentre le altre sono state ritenute interessate in maniera indiretta, se non addirittura per nulla.
Tali componenti hanno costituito anche i riferimenti rispetto ai quali sono stati valutati, con diverso grado di incidenza, i potenziali impatti delle scelte del PRV. Al termine delle valutazioni si è ritenuto che il Programma non determini possibili ricadute dirette sulle componenti acqua, aria, rifiuti, energia, mobilità e inquinamento acustico.

Con riferimento agli allegati A e B del Programma - "Criteri di valutazione delle istanze di valorizzazione e recupero" (Allegato A) e "Scheda guida per la presentazione dell'istanza di autorizzazione" (Allegato B) - nel Rapporto preliminare si sottolinea l'attenzione posta in essi per gli aspetti di tutela e sostenibilità ambientale e sono indicati come gli strumenti per l'attuazione della maggior parte delle azioni del Programma.

Infine, al capitolo 8. MONITORAGGIO DEL PROGRAMMA sono proposti gli indirizzi per la redazione del Piano di Monitoraggio e i relativi *report* che dovrebbero avere frequenza biennale.

Il sistema di indicatori proposti nel capitolo 8 del Rapporto preliminare prevede:

• indicatori di stato: riferiti ai siti minerari dismessi e al territorio in cui essi ricadono, alle singole componenti ambientali in relazione agli aspetti attinenti la programmazione;

• indicatori di attuazione: riferiti all'attuazione e al grado di raggiungimento degli obiettivi da parte del PRV Miniere.

Al Rapporto preliminare sono allegati: Allegato 1 - Elenco dei Comuni, dei Parchi regionali, dei SIC-ZSC/ZPS, delle Riserve e dei PLIS ricompresi negli Ambiti Territoriali di Interesse Minerario (ATIM) in Regione Lombardia; Allegato 2: Format screening di V.INC.A per Piani / Programmi / Progetti / Interventi / attività.

3. ESITI DELLA CONSULTAZIONE

A seguito della messa a disposizione del documento preliminare del Programma e del Rapporto preliminare per la verifica di assoggettabilità a VAS, sono pervenute 25 osservazioni da parte di soggetti con competenza ambientale, enti territorialmente interessati dal Programma e dal pubblico interessato.

Dall'analisi delle osservazioni è emersa soprattutto la volontà di collaborare alla definizione del programma fornendo informazioni più dettagliate sul proprio territorio e sui siti minerari dismessi presenti. La maggior parte dei soggetti si è tuttavia concentrata sul Documento preliminare della proposta di PRV Miniere, tralasciando il Rapporto preliminare e non verificando i possibili impatti negativi derivanti dall'attuazione del Programma. Pochi soggetti, quindi, si sono espressi in merito alla verifica di assoggettabilità a VAS.

Tra le osservazioni e pareri pervenuti riveste particolare interesse quello del Ministero per i Beni e le Attività Culturali e per il Turismo (MIBACT) – Segretariato Regionale per

REGIONE LOMBARDIA CONSIGLIO REGIONALE

la Lombardia, di ARPA Lombardia, delle ATS. Gli unici soggetti che hanno rilevato possibili effetti negativi e necessità di ulteriori approfondimenti, chiedendo di sottoporre il Programma a VIncA e a VAS, sono state le associazioni ambientaliste.

MINISTERO PER I BENI E LE ATTIVITA' CULTURALI E PER IL TURISMO (MIBACT) – SEGRETARIATO REGIONALE PER LA LOMBARDIA
SOPRINTENDENZA ARCHEOLOGIA, BELLE ARTI E PAESAGGIO PER LE PROVINCE DI COMO, LECCO, MONZA E BRIANZA, PAVIA, SONDRIO E VARESE;

Nei pareri forniti dalle Soprintendenze delle province regionali e nel parere del Segretario regionale Beni Culturali, che ha fatto propri i pareri delle due soprintendenze, emergono temi di grandissimo interesse per la tutela dei siti minerari regionali. Essi, nella loro ampia accezione, sono riconosciuti beni culturali ai sensi dell'art.10 del Dlgs.42/2004 per il loro interesse storico ed etnoantropologico: in particolare, essi rivestono interesse storico archeologico e storico monumentale e interesse archivistico. La loro collocazione, poi, ne determina la rilevanza rispetto al contesto di inserimento sotto il profilo paesaggistico.
Si lamenta, pertanto, la scarsità delle analisi di tipo archeologico condotte sui siti minerari antichi, per cui sono elencati i rilevamenti da effettuare in fase di individuazione e censimento dei siti.

Si segnalano alcune criticità potenzialmente connesse alle proposte di valorizzazione dei siti minerari storici:

- Rischio di effetti impattanti e altamente negativi sul paesaggio tutelato connessi alla possibilità di una ripresa produttiva a fini estrattivi delle miniere dismesse con giacimenti minerari non ancora esauriti o di un ampliamento delle cave attive in prossimità di areali estrattivi storici.
- Rischio di alterazione del rapporto che le miniere storiche hanno istaurato con il paesaggio naturale in conseguenza delle opere connesse alle proposte di valorizzazione e fruibilità dei siti minerari dismessi (interventi per accessibilità ai siti, realizzazione di manufatti di servizio quali biglietteria, volumi tecnici, servizi igienici, opere infrastrutturali e connesse al cantiere, illuminazione, produzione di rifiuti).
- Rischio di forti impatti sull'integrità e sulla conservazione delle sopravvivenze archeologiche conservate con l'attuazione dei progetti di valorizzazione.

Si ritiene, quindi, necessario che sia le opere di valorizzazione che quelle di mitigazione siano assoggettate a valutazioni preventive del potenziale archeologico dei siti geominerari, attentamente vagliate da personale specializzato in archeologia e che le istanze presentate prevedano la progettazione di campagne di analisi geochimiche per la caratterizzazione dei giacimenti.

Si ritiene fondamentale la redazione di un quadro conoscitivo corretto, approfondito ed aggiornato riguardante l'attività mineraria in Lombardia in quanto l'attuale capitolo del Documento preliminare risulta eccessivamente approssimativo e inesatto.
Sono dunque fornite importanti indicazioni di approfondimento per gli 11 ATIM, rilevando per ciascuno di essi il grado di rischio archeologico e paleontologico.

REGIONE LOMBARDIA CONSIGLIO REGIONALE

Con riferimento alle Linee ed indirizzi per lo sviluppo delle attività condotte dagli enti locali e dalle autonomie funzionali, si ritiene opportuno che siano indicati specifici riferimenti al regime di tutela dei siti e alle necessarie valutazioni preventive. A tal proposto, in riferimento all'Allegato A si ritiene che il Programma debba essere integrato con i seguenti Criteri:

- Inquadramento di tutela culturale e paesaggistica;
- valutazione del rischio di tutela
- rilevanze archeologiche
- archeologia industriale e mineraria comprensiva di opere infrastrutturali;
- evidenze documentarie di vario supporto;
- impatto sul patrimonio culturale e paesaggistico.

In riferimento all'Allegato B, si osserva che la Scheda è focalizzata solo sulla valorizzazione dei siti e non anche sulla conservazione e tutela delle strutture storiche. Pertanto, si chiede di integrare la scheda prevedendo una sezione definibile come "Piano di tutela", all'interno del quale siano riportate tutte le informazioni concernenti l'aspetto di conservazione del patrimonio tutelato a vario titolo: descrizione dello stato di conservazione e valore architettonico, mettendo in evidenza ogni eventuale urgenza di opere di messa in sicurezza statica/strutturale.
Tra la documentazione necessaria alla valutazione del progetto richiesta dovrebbe essere prevista anche una valutazione di tipo archeologico al fine di individuare l'esistenza di fasi estrattive antiche o di stratigrafie tutelate.
Inoltre, relativamente al punto "archeologia industriale e mineraria", si ritiene necessario integrare la Scheda con indicazioni sulla presenza di fabbricati storici connessi all'attività estrattiva, fornendo una loro descrizione dello stato di conservazione e valore architettonico, mettendo in evidenza ogni eventuale urgenza di opere di messa in sicurezza statica/strutturale.
Si ritiene poi necessario che i singoli progetti di valorizzazione contemplino una valutazione preventiva del potenziale archeologico di ciascun siti geominerario. La definizione dell'interesse archeologico del sito, infatti, rappresenta momento imprescindibile di valutazione sulla possibilità di rendere accessibile il sito senza comprometterne la conservazione, soprattutto in riferimento a interventi di messa in sicurezza che potrebbero cancellare tracce di lavorazione antiche.

Riguardo al Rapporto preliminare, si lamenta che il Quadro conoscitivo ambientale non tenga conto delle banche dati relative al patrimonio tutelato e che pur essendo la componente ambientale maggiormente interessata, il patrimonio culturale non sia stato debitamente trattato. Infine, non è dato conto del regime di tutela cui sono sottoposte le proprietà pubbliche ai sensi dell'art.10, comma 1 del Codice dei beni culturali, di estremo rilievo ai fini delle autorizzazioni.

Il Segretariato regionale, in accordo con le Soprintendenze, ritiene che la procedura di VAS non porterebbe agli approfondimenti necessari alle valutazioni in capo al MIBACT, rinvenibili solo in fase di attuazione del Programma, per cui esprime parere favorevole alla non assoggettabilità a VAS.

ARPA LOMBARDIA

REGIONE LOMBARDIA CONSIGLIO REGIONALE

Carta Geomineraria
Innanzitutto, si lamenta la mancanza della Carta Geomineraria della Lombardia nella documentazione messa a disposizione, per poter valutare nel dettaglio la localizzazione dei diversi Siti Minerari Dismessi. Si rileva, a tal proposito, una probabile incongruenza tra la Tab.3.4 a pag.32 del PRV Miniere, dove il SMD PLACCO (CERESIO) codice MS03012007 appartenente al Comune di Laveno Mombello (VA) viene classificato all'interno dell'ATIM 11, e il paragrafo 7.6 dove il medesimo ATIM 11 – MEDIA VAL SERIANA viene a coincidere con il Bacino di Leffe in Val Seriana, che rappresenta l'unico polo estrattivo di lignite in Lombardia.

Verifica di possibili impatti negativi sull'ambiente
Per quanto riguarda la verifica di possibili impatti negativi sull'ambiente, si ritiene che possibili ricadute future potrebbero presentarsi nel momento dell'attuazione dei progetti di valorizzazione dei SMD, pertanto si ritiene importante che il PRV Miniere fornisca indicazioni, inserendole nei *Criteri di valutazione delle istanze di valorizzazione e recupero*, in merito all'opportunità di sviluppare progetti in sinergia con la pianificazione regionale di settore, in particolare con i contenuti del PRIA, PRMT, PRMC, PTUA, PRGR e PEAR.
Si sottolinea che alcune componenti ambientali potrebbero, seppur non direttamente, essere interessate dagli effetti prodotti dall'attuazione delle azioni del programma, si cita ad esempio l'eventuale incremento del traffico indotto dalla valorizzazione del patrimonio minerario che potrebbe generare problemi emissivi e di inquinamento acustico; altra componente potrebbe essere la raccolta e gestione dei rifiuti prodotti dai visitatori, ecc. Di conseguenza si richiama l'importanza di analizzare, in fase di realizzazione dei progetti, anche le tematiche non impattate in modo diretto dal programma.
In tema di effetti cumulativi pertanto sarà di fondamentale importanza valutare anche gli effetti prodotti da eventuale traffico indotto e/o manufatti realizzati a servizio del parco, quali viabilità di accesso, ma anche aree a servizio dei siti valorizzati su cui sicuramente sorgeranno servizi aggiuntivi quali parcheggi e/o strutture per l'accoglienza dei visitatori, attività collegate alla presenza di persone (vie di accesso ai siti, luoghi di ristoro ecc.). verificando anche la classe di fattibilità geologica dell'area oggetto di trasformazione.

Si ritiene che quanto previsto dalla proposta di PRV Miniere non determini possibili ricadute dirette sulle componenti Aria e Cambiamenti Climatici, Mobilità e Trasporti.
Per quanto riguarda la tematica Acque superficiali e sotterranee, si suggerisce che vangano considerati anche gli aspetti relativi alla tutela qualitativa e quantitativa della risorsa idrica superficiale e sotterranea, eventualmente prevedendo la possibilità di monitoraggi sito specifici, laddove ritenuti utili, per monitorare i possibili impatti e quantificarne gli effetti.
Si ritiene interessante promuovere la raccolta di notizie storiche sulle modifiche indotte dalle attività estrattive sulla circolazione idrica superficiale e sotterranea (variazione del regime di sorgenti e corsi d'acqua, sistemi di allontanamento delle acque, allagamento di gallerie, …).

Il principale impatto del Programma riguarda la Biodiversità e in relazione a tale tematica si forniscono delle indicazioni.

REGIONE LOMBARDIA CONSIGLIO REGIONALE

Si fa presente che, oltre ai chirotteri, l'ecosistema cavernicolo può ospitare altri gruppi faunistici. Di conseguenza si suggerisce di integrare, nell'ambito dell'iter per la presentazione dell'istanza di valorizzazione, la perizia chirotterologica con un censimento faunistico più esteso, al fine di ottenere un quadro conoscitivo completo ed esaustivo, con informazioni utili per poter individuare sia eventuali specie di interesse naturalistico e conservazionistico, rispetto alle quali adottare opportuni criteri di tutela e conservazione nell'ambito del progetto di recupero del sito minerario, sia modalità di valorizzazione delle medesime specie a scopo divulgativo/educativo.

Per quanto riguarda la Vegetazione del contesto territoriale, si propone di integrare l'elenco proposto nell'allegato A "Criteri di valutazione delle istanze di valorizzazione e recupero" con un criterio specifico inerente l'inquadramento vegetazionale del territorio nel quale la miniera si inserisce, ovvero la descrizione sia dello stato attuale della componente floristico-vegetazionale, sia della vegetazione naturale potenziale, ovvero la vegetazione che tende a formarsi naturalmente in un dato luogo in base alle caratteristiche climatiche, geologiche, geomorfologiche, pedologiche e bioclimatiche attuali.

Per la sostenibilità ambientale degli interventi di valorizzazione, le cosiddette opere botanico-vegetazionali devono essere realizzate con specie autoctone ed ecologicamente idonee al contesto territoriale in cui il sito minerario si inserisce.
Laddove dovesse emergere la necessità di consolidare versanti o altre aree esterne alla miniera soggette ad instabilità, si suggerisce di utilizzare tecniche di ingegneria naturalistica, ai sensi della d.g.r. 6586/1995 concernente "Criteri ed indirizzi per l'attuazione degli interventi di ingegneria naturalistica sul territorio della Regione" e secondo gli indirizzi contenuti nella d.g.r. 48740/2000 "Quaderno opere tipo di ingegneria naturalistica".

Criteri di valutazione delle istanze di valorizzazione e recupero
Si ritiene importante considerare i seguenti aspetti come possibile integrazione dell'Allegato A "Criteri di valutazione delle istanze di valorizzazione e recupero":
- privilegiare condizioni di accessibilità ai SMD che non rendano necessarie nuove opere viabilistiche e infrastrutturali al fine di evitare il consumo di territori rurali/boschivi;
- promuovere modalità di accesso con mobilità pubblica o ciclo-pedonale, favorendo la realizzazione di piste e tragitti di connessione in sinergia con la pianificazione degli Enti locali;
- prevedere, per le aree di sosta autovetture, la realizzazione di pavimentazioni drenanti, permeabili o semipermeabili al fine di consentire l'infiltrazione delle acque, minimizzando il deflusso superficiale, preferendo pavimentazioni inerbite poiché consentono una migliore depurazione delle acque meteoriche;
- incentivare opere di *depaving/de-sealing* negli interventi di riqualificazione;
- incentivare l'adozione delle migliori tecnologie disponibili (BAT) in ambito energetico;
- favorire interventi che utilizzino tecniche di costruzione basate sulle NBS (*Nature Based Solutions*), per la mitigazione del rischio idraulico (gestione delle precipitazioni, dell'evapotraspirazione, dell'infiltrazione e della produzione dei

REGIONE LOMBARDIA CONSIGLIO REGIONALE

deflussi), la tutela della qualità delle risorse idriche, l'adattamento e la mitigazione dei cambiamenti climatici.

Si valutano comunque positivamente l'Allegato A "*Criteri di valutazione delle istanze di valorizzazione e recupero*" e l'Allegato B "*Scheda guida per la presentazione dell'istanza di autorizzazione*" della proposta di PRV Miniere, che, per la presentazione di nuove istanze, richiedono la preventiva valutazione delle previsioni urbanistiche (quali PTR, PPR, PTRA, PTRA Valli Alpine: le Orobie Bergamasche e l'Altopiano Valsassina, RER, PGT, PTCP, PTC dei Parchi regionali) e del sistema di vincoli sovraordinati che interessano il territorio in cui si localizza il SMD, la valutazione della tipologia di impatto e l'analisi LCA – *Life Cycle Assessment* del progetto di valorizzazione, lo studio naturalistico e ambientale dell'area in cui si colloca il sito e, ove previsto, la perizia chirotterologica.

Monitoraggio

Si auspica che il Piano di monitoraggio del PRV Miniere dismesse sia sviluppato in modo sinergico ai Piani di monitoraggio di piani/programmi regionali e sia in grado di valutare le azioni attraverso indicatori comuni, funzionali al monitoraggio del Programma ed evitando duplicazioni.

Segnalazione Errori

Si segnala, infine, la presenza di alcuni errori/refusi nel testo.

- Rapporto preliminare, paragrafo "Qualità delle acque superficiali", pag. 78: i titoli "*Mappa dello stato ecologico dei fiumi lombardi*" e "*Mappa dello stato ecologico dei laghi Lombardi*" -2018" non corrispondono alla relativa immagine che fa riferimento invece allo stato degli elementi chimico-fisici a supporto LIMeco e LTLeco anno 2018.
- Rapporto preliminare, paragrafo "*Depurazione delle acque reflue*", pag. 81: i titoli "*Impianti di depurazione pubblici e giudizio di Conformità*" "*per BOD5, COD e SS – 2017*" e "*per Ptot, Ntot e SS – 2017*" non corrispondono alle mappe che fanno riferimento invece allo stato degli elementi chimico-fisici a supporto LIMeco e LTLeco anno 2018, di cui sopra. Le mappe corrette, come indicate nel sito web di ARPA, sono riportate nella pagina successiva.

AGENZIE DI TUTELA DELLA SALUTE (ATS)

Le quattro ATS che hanno fatto pervenire il loro parere hanno tutte valutato che non si rilevano rischi per la salute umana determinati dall'attuazione del Programma e che, quindi, non sia necessario assoggettare il Programma a VAS.

ATS BERGAMO – Si apprezzano i contenuti della *Scheda guida per la presentazione dell'istanza di autorizzazione* che nella sezione "progetto di Valorizzazione" prevede approfondimenti ed interventi specifici, necessari a mettere in sicurezza i siti minerari con i relativi compendi immobiliari e a garantire idonee condizioni per la fruibilità dei siti dismessi valorizzati.
Si concorda con le valutazioni condotte nel Rapporto preliminare per cui non si rilevano rischi per la salute umana determinati dall'attuazione del Programma.

REGIONE LOMBARDIA CONSIGLIO REGIONALE

ATS BRIANZA – Si evidenzia che la proposta di Programma non ha valenza sugli strumenti urbanistici sul territorio brianzolo (Piani dei Parchi, PTCP, PGT) ma che, viceversa, bisogna tenere conto proprio di quei Piani al momento della presentazione dell'istanza di autorizzazione per la quale sono definite dal programma in esame le modalità di presentazione.
Si fa notare che l'attuazione del Programma determinerà, mediante la realizzazione di interventi di recupero del patrimonio minerario dismesso, la valorizzazione di taluni ambiti con ricadute positive sulla popolazione.
In conclusione, non si rilevano rischi sulla salute umana e sull'ambiente determinati dall'attuazione del Programma per cui si valuta che non sono presenti motivi ostativi all'esclusione del Programma dalla valutazione ambientale strategica.

ATS INSUBRIA – Valuta che non sia necessario assoggettare il Programma a VAS.
Tuttavia, si forniscono alcune raccomandazioni.
Per quanto riguarda le RADIAZIONI IONIZZANTI e NON IONIZZANTI, preso atto che il Programma non determina problematiche in termini di possibili ricadute future nel momento dell'attuazione dei progetti di valorizzazione, si raccomanda:

- Per la presenza di radon, il controllo e il contenimento della concentrazione di gas radon a tutela dei lavoratori e del pubblico (secondo la normativa vigente "*Linee guida per le misure di concentrazione di radon in aria nei luoghi di lavoro sotterranei*" emanate dalla Conferenza dei Presidenti delle Regioni e delle Province Autonome nel 2003).
- Qualora fossero previsti interventi edilizi che ricadono nelle fasce interessate da elettrodotti, si dovranno applicare le vigenti norme relative alle zone di rispetto, in particolare le prescrizioni dettate dal D.P.C.M. 08.07.2003 "*Fissazione dei limiti di esposizione, dei valori di attenzione e degli obiettivi di qualità per la protezione della popolazione dalle esposizioni a campi elettrici, magnetici ed elettromagnetici generati a frequenze comprese tra 100 kHz e 300 GHz*" e la fascia di rispetto dovrà essere calcolata con la metodologia definita dal D.M. 29 maggio 2008 "Approvazione della metodologia di calcolo per la determinazione delle fasce di rispetto per gli elettrodotti".

ATS PAVIA - Valuta che non sia necessario assoggettare il Programma a VAS.

Si raccomanda che nell'elaborazione dei "*Criteri per l'esercizio coordinato ed integrato delle attività minerarie en esercizio e delle attività di valorizzazione delle miniere dismesse all'interno dei parchi minerari*" da approvare con successivo regolamento regionale, siano assunti gli opportuni accorgimenti volti alla riduzione dei possibili impatti determinati dalle scelte progettuali e localizzative di valorizzazione del singolo sito minerario dismesso.

Si raccomanda altresì che nella fase di progettazione degli interventi di valorizzazione siano seguiti i "*Criteri di valutazione di istanze di valorizzazione e recupero*" di cui all'allegato A e la "*Scheda guida per la presentazione dell'istanza di autorizzazione*" di cui all'allegato B con particolare riferimento a:

- valutazione dei rischi e degli impatti per la fruizione del sito minerario;

REGIONE LOMBARDIA CONSIGLIO REGIONALE

- fruizione in sicurezza della miniera da parte dei lavoratori e delle persone del pubblico compreso lo studio e la progettazione delle infrastrutture, delle opere, delle reti tecnologiche;
- qualità dell'aria della miniera compreso lo studio e la progettazione di sistemi di ventilazione meccanica a garanzia della stessa;
- esposizione dei lavoratori e delle persone del pubblico che accedono alla miniera a sorgenti di radiazioni ionizzanti naturali, compreso il monitoraggio della presenza di prodotti di decadimento quali gas radon e theron e lo studio e la progettazione delle eventuali misure di mitigazione.

AMBITI TERRITORIALI OTTIMALI (ATO)

ATO CITTA' METROPOLITANA – non si rilevano elementi attinenti o interferenti con il Sistema Idrico Integrato, pertanto non si hanno osservazioni di competenza da avanzare.

UFFICIO D'AMBITO DI COMO - In merito all'impatto che avrebbe sulle infrastrutture del Servizio Idrico Integrato il recupero di tutti o di alcuni dei patrimoni minerari dismessi presenti nella Provincia di Como, si ritiene necessario recepire eventuali prescrizioni/valutazioni di Como Acqua srl in qualità di attuale soggetto gestore dei servizi di acquedotto, fognatura e depurazione per l'ambito di Como.

Per il servizio di acquedotto dovrà essere verificato che l'attuale dotazione idrica sia in grado di soddisfare l'eventuale incremento di fabbisogno derivante dall'attuazione del programma in oggetto. Si ricorda che l'allaccio alla rete acquedottistica dovrà avvenire nel rispetto del Regolamento del Servizio Idrico Integrato vigente e delle indicazioni operative del Gestore.

Per quanto riguarda la gestione delle acque meteoriche si ricorda di verificare la necessità di applicare il R.R. n. 7 del 23.1 1 .201 7 e la L.R. n. 4 del 1 5.03.201 6 (con particolare riferimento all'art. 7 "Invarianza idraulica, invarianza idrologica e drenaggio urbano sostenibile. Modifiche alla L.R. 12/2005"). Si ribadisce inoltre la necessità di evitare l'apporto di acque meteoriche nella rete fognaria comunale, al fine di non sovraccaricare idraulicamente le infrastrutture esistenti.

Nel caso in cui i patrimoni minerari dismessi da recuperare ricadano in agglomerati, tutti gli scarichi di acque reflue domestiche e assimilate alle domestiche eventualmente previsti dovranno essere allacciati alla rete fognaria nelle modalità indicate dal Gestore del servizio di fognatura e nel rispetto del Regolamento del SII e dei Regolamenti Regionali n. 04/2006 e n. 06/2019.

Inoltre, in considerazione del D.Lgs. n. 152/2006, dell'art. 48 della L.R. n. 26/2003 e del Decreto del Presidente della Repubblica 13 marzo 201 3, n. 59, si comunica che nel caso in cui si vadano ad insediare dei processi produttivi, comprese le attività di gestione rifiuti, in cui vengano generati scarichi in fognatura di tipo industriale o comunque soggetti al R.R. n. 04/2006, si dovrà attivare presso l'Ente competente il

REGIONE LOMBARDIA CONSIGLIO REGIONALE

previsto procedimento. In tale sede, lo scrivente Ufficio esprimerà il parere di competenza relativo alle modalità di gestione e recapito in fognatura delle acque reflue e di dilavamento drenate presso il sito in esame.

Infine, qualora i siti in esame dovessero ricadere attualmente e in futuro all'interno delle zone di rispetto di captazioni pubbliche idropotabili, si ricorda il rispetto dell'art. 94 del D.Lgs. n. 1 52/2006 e della DGR n. 1 2693/2003.

In conclusione, si reputa che nulla osta all'attuazione del Programma.

UFFICIO D'AMBITO DI BERGAMO – L'azienda ha rilevato che 3 dei 6 parchi geominerari regionali ricadono nel territorio bergamasco (Parco Via del ferro delle Orobie, Parco Piombo e Zinco delle Orobie; Parco Fluorite delle Orobie) e che i 153 Comuni gestiti da Uniacque SpA afferiscono a 5 ATIM: ATIM 2(48 Comuni); ATIM 3(1 Comune), ATIM 4 (21 Comuni), ATIM 9 (78 Comuni) e ATIM 11 (5 Comuni). I 5 ATIM sono da connettere con la presenza di 3 Parchi regionali, 17 SIC - ZSC/ZPS, 1 Riserva e 8 PLIS.

Si evidenzia che non emergono interferenze sensibili tra quanto trattato nel Rapporto preliminare e gli aspetti relativi alle reti, impianti e siti individuati nell'ambito dei 5 ATIM, ma che rimangono comunque validi le prescrizioni, indicazioni e/o pareri di Uniacque SpA dell'Ufficio d'Ambito di Bergamo, forniti ai Comuni, in sede di conferenza di VAS per i PGT e loro varianti, ai quali si rimanda. Pertanto, ogni dato specifico su interventi eseguiti o programmi dei singoli Comuni appartenenti agli ATIM, qualora interferisse con le reti e/o impianti gestiti da Uniacque SpA, dovrà essere conforme a quanto già prescritto dal gestore in sede di conferenza di valutazione VAS o conferenza di servizi o, comunque, ad opportuno parere da richiedere.
Si allegano, infine, cartografie dove sono stati estrapolati dagli ATIM le aree la cui gestione è rimasta in capo ai singoli Comuni o ad altri enti.
In conclusione, si esprime parere favorevole circa la compatibilità del Programma con il Piano d'Ambito.

EST SESIA – si comunica che il programma non interessa alcuna infrastruttura facente parte della rete irrigua di competenza dell'Associazione.

PROVINCE

Per quanto riguarda i contributi pervenuti dalle Province si rileva che, fatta eccezione per la Provincia di Brescia, le altre non hanno fornito informazioni sui propri territori o rilevato particolari problematiche.

PROVINCIA DI BRESCIA – Con riferimento all'indagine sito specifica per valutare la presenza di chirotteri nelle cavità d'interesse minerario, si suggerisce di precisare che è necessario utilizzare apposita strumentazione per fare rilevazioni di presenza prima della fruizione dei luoghi e successivamente alle visite in modo d predisporre un apposito regolamento per la fruizione dei luoghi.

REGIONE LOMBARDIA CONSIGLIO REGIONALE

Per quanto riguarda la richiesta di riportare se i SMD appartengano alla RER, alla REP o alla Rete verde paesaggistica, si ritiene sia opportuno non limitarsi a registrare la presenza ma chiedere di esplicitare nei progetti di recupero e valorizzazione come essi possano contribuire a conservare/ tutelare o addirittura migliorare la porzione di territorio interessata dai siti o da un Parco minerario, attraverso attenzione agli elementi della rete ecologica regionale, provinciale e locale oltre che della rete verde presenti in quel territorio.
Qualora fosse necessario prevedere infrastrutture elettriche in parti del territorio caratterizzate da presenza di elementi di valenza ecologica e paesaggistica, si chiede di indagare se si tratta di zone interessate da correnti migratorie dell'avifauna. Per l'individuazione di opere di mitigazione si suggerisce di prevedere, per la progettazione di ristrutturazione o nuova previsione di linee elettriche, la consultazione dell'*Atlante della migrazione degli uccelli in Italia* realizzato da ISPRA in collaborazione con il MATTM.
Non si esprimono osservazioni specifiche per la VIncA, non essendoci siti Natura 2000 interessati dalla presenza di SMD.

PROVINCIA DI LODI – Si comunica di non avere osservazioni in merito al Programma.

PROVINCIA DI MONZA E BRIANZA – Si comunica che non si hanno osservazioni sul Programma stante il non coinvolgimento dei Comuni brianzoli.

PROVINCIA DI SONDRIO – La Provincia ha ritenuto che la proposta di Programma non consenta di valutare nello specifico gli effetti sui Siti Natura 2000 né le iniziative che possano essere intraprese per mitigare o compensare gli eventuali impatti negativi dei progetti che verranno realizzati, pertanto conferma quanto già previsto nel Rapporto preliminare, ossia che i progetti ricadenti in aree ZSC-ZPS, in fase di presentazione delle istanze dovranno essere preventivamente sottoposti a valutazione d'incidenza.

COMUNI
I Comuni hanno manifestato interesse a partecipare ai lavori regionali per la definizione del Programma, evidenziando i siti nei propri territori e loro caratteristiche e segnalando parti del proprio PGT, studi, ricerche, tesi di laurea in merito nonché progetti in programmazione o realizzati. Hanno dunque fornito importanti informazioni riguardanti i siti presenti sul proprio territorio comunale e i progetti previsti.
Tuttavia, non hanno espresso pareri in merito ai possibili impatti negati del Programma e non si sono espressi in merito alla necessità o meno di una valutazione ambientale del Programma.

COMUNE DI BERZO INFERIORE – si chiede di inserire nel Programma il sito di Piazzalunga, ritenuto di estremo interesse archeologico. A tal fine si segnalano li studi condotti e si allega una tesa di laurea sulle miniere preistoriche presenti sul territorio comunale.

COMUNE DI COSTA MASNAGA – è segnalata la Miniera di Brenno della torre, geosito nel PTCP della provincia di Lecco, sito in un'area oggetto di un progetto di vasca

REGIONE LOMBARDIA CONSIGLIO REGIONALE

di laminazione del Parco della Valle del Lambro e per il quale è previsto un progetto di recupero ambientale con finalità di parco cittadino.

COMUNE DI CASTRONNO - Si informa che sul territorio Comune di Castronno non sono presenti aree ricadenti nel patrimonio minerario dismesso, come risulta dall'elenco dei comuni della Provincia di Varese coinvolti in tale verifica.

COMUNE DI PISOGNE - Ha riportato un inquadramento territoriale dei propri siti nell'Ambito ATIM 1del Programma. Dopodiché ha effettuato una disamina di tutti i propri siti minerari riportando poi una verifica incrociata tra le schede del Programma relative ad ogni sito e le previsioni del PGT per quel sito, evidenziando vincoli, rete ecologica comunale, aree di attenzione. Al termine sono state fornite prime considerazioni sulle peculiarità dei siti, segnalando le pubblicazioni sugli aspetti storici e naturalistici sostenute dall'amministrazione comunale.
Infine, si sono indicati i funzionari disposti a seguire i successivi lavori del Programma e si è segnalato un progetto di parco archeo minerario locale, tra gli obiettivi programmatici dell'attuale amministrazione comunale.

COMUNE DI PREMOLO – Il comune ha elencato gli interventi di studio, progettazione e realizzazione di opere nell'ambito del patrimonio minerario dismesso comunale.

COMUNITÀ MONTANE
Anche le comunità montane non segnalano impatti sull'ambiente, il paesaggio e la salute umana e non si esprimono in merito all'assoggettabilità o meno a VAS.

C.M. VALLE CAMONICA – Si segnala che alcuni siti minerari ubicati nel parco dell'Adamello ricadono all'interno della Rete Ecologica Regionale mentre risultano assenti nel Programma 4 siti minerari di estrema importanza. Si fa dunque presente che l'Associazione AD Mettalla ha realizzato un censimento dei siti in Val Camonica preordinato alla creazione di un Parco Geominerario Camuno che si trasmette per conoscenza. Segnala, infine, che il consorzio forestale e minerario Valle Allione ha provveduto ad attivare numerose iniziative in questo settore.

C.M. VALTELLINA DI SONDRIO – Con riferimento al sito relativo alla Miniera Venina ricadente in Ambito Territoriale di Interesse Minerario (ATIM) n. 8, si segnala che esso risulta molto più in quota (indicativamente a 2.165 m s.l.m.) rispetto all'ambito territoriale della Riserva Naturale Bosco dei Bordighi (compresa indicativamente tra le quote 280 e 360 m.s.l.m.).
Riguardo alla ZPS IT2040402 Riserva Naturale Bosco dei Bordighi, in essa non sono presenti siti e, pertanto, non è necessario esprimersi in merito allo *screening* di incidenza sui siti natura 2000.

ASSOCIAZIONI AMBIENTALISTE: LIPU, FEDERAZIONE NAZIONALE PRO NATURA, ITALIA NOSTRA, LEGAMBIENTE, WWF, LE SGRINAPOLE

Le associazioni evidenziano, innanzitutto, che la proposta di PRV Miniere fornisce indicazioni per la valorizzazione di siti minerari anche attraverso il loro riutilizzo a fini produttivi, per i quali saranno realizzati progetti ed interventi necessari a garantire la fruizione, come la realizzazione di opere geotecniche, di sostegno e/o di bonifica

REGIONE LOMBARDIA CONSIGLIO REGIONALE

dell'ammasso roccioso, realizzazione di impianti di illuminazione, di ventilazione e di comunicazione in sotterraneo e con l'esterno. Tra il riutilizzo dei siti minerari sono contemplate anche attività ludiche.

Inoltre, fanno presente che ben 49 siti minerari ricadono nei siti della Rete Natura 2000 e che oltre ai chirotteri, altri habitat di specie di interesse comunitario potrebbero subire danni significativi provocati dal riutilizzo dei siti minerari sia ipogei che a cielo aperto. Sono quindi evidenziati, oltre a quelli già evidenziati nel Rapporto preliminare, i probabili impatti negativi connessi ai progetti di valorizzazione dei siti minerari: danni ai chirotteri e agli uccelli provocati dall'inquinamento luminoso e sonoro e dalla produzione di rifiuti.

Si ritiene che ogni piano o intervento che coinvolge l'ambiente ipogeo e i luoghi ad esso prossimi può avere impatti presenti, futuri e cumulativi sulle popolazioni di chirotteri per cui il PRV Miniere va assoggettato a VAS al fine che vengano valutati tutti i possibili aspetti connessi e di cui tener buon conto in ogni progetto da esso discendente. Anche per quanto riguarda l'incidenza sui siti della Rete Natura 2000 gli effetti dei diversi aspetti del Programma devono essere considerati nel loro insieme e l'uno rispetto all'atro in modo da individuare le reciproche interazioni e solo una valutazione d'incidenza della proposta di PRV Miniere potrà arrivare ad un'analisi adeguata degli effetti cumulativi delle criticità, diversamente da quanto potrebbero fare le singole valutazioni d'incidenza, alle quali dovranno comunque necessariamente essere assoggettati, dei successivi progetti ed attività di valorizzazione dei siti dismessi.

Si evidenzia, inoltre, che deve essere esclusa ogni attività estrattiva nei Siti Natura 2000 per garantire l'osservanza dei criteri minimi di conservazione di cui al DM 2007.

Le conclusioni del Rapporto preliminare, lì dove sono forniti accorgimenti volti alla riduzione dei possibili impatti, sono intese come prescrizioni e, in quanto tali, fanno ritenere che il Programma possa in qualche modo generare interferenze negative sui siti natura 2000 tale da richiedere una valutazione d'incidenza appropriata.

In conclusione, le associazioni richiedono per il Programma sia l'assoggettamento a valutazione d'incidenza appropriata che a valutazione ambientale strategica.

ORDINE GEOLOGI LOMBARDIA

Si fa presente che l'elenco dei siti minerari dismessi risulta incompleto ed aggiornabile e si ritiene opportuno comprendere nella casistica dei siti oggetto di valorizzazione anche le cave in sotterraneo.

4. LE VALUTAZIONI DELL'AUTORITÀ COMPETENTE PER LA VAS

L'Autorità competente per la VAS di Regione Lombardia, ai sensi dell'art.12, commi 3 e 4 del Dlgs152/06, adotta la decisione in merito all'assoggettamento o all'esclusione del Programma dalla procedura di VAS, valutati i seguenti elementi:

REGIONE LOMBARDIA CONSIGLIO REGIONALE

- Esiti dello *Screening* di Incidenza espresso dall'Autorità competente in materia di Valutazione di Incidenza di Regione Lombardia;
- Esame del Rapporto preliminare messo a disposizione su SIVAS, avvalendosi del supporto del Nucleo Tecnico Regionale di Valutazione Ambientale VAS;
- Esiti della consultazione sul Rapporto preliminare e della Conferenza di Verifica, riportati al precedente Cap.3.

Sono stati altresì valutati i contenuti del Documento preliminare della proposta di Programma, pubblicato dall'Autorità procedente congiuntamente al Rapporto preliminare, al fine di meglio comprendere le azioni che prevederà il Programma.

4.1 ESITI DELLO SCREENING DI INCIDENZA

Con Decreto N. 10069 del 31/08/2020 (Protocollo n.T1.2020.0033635 del 31/08/2020), l'Autorità competente in materia di Valutazione di Incidenza di Regione Lombardia, ha stabilito che si può concludere in maniera oggettiva che la proposta di Programma Regionale per il recupero e la valorizzazione del patrimonio minerario dismesso (PRV) non determinerà incidenza significativa, ovvero non pregiudicherà il mantenimento dell'integrità dei siti con riferimento agli obiettivi specifici di conservazione di habitat e specie; il PRV demanda comunque a Valutazione di Incidenza i singoli interventi attuativi, nel caso in cui questi interessino Siti Natura 2000 e prevede specifici approfondimenti e misure di tutela in relazione alla presenza delle 15 specie di chirotteri tutelati dalla Direttiva Habitat presenti in Regione potenzialmente disturbate dai progetti di recupero e valorizzazione dei siti.

Per la sua decisione, l'Autorità competente in materia di Valutazione di Incidenza ha considerato che, qualora si ipotizzassero eventuali istanze di valorizzazione del patrimonio minerario dismesso nell'ambito della ZSC "Valle Santa Croce-Valle del Curone", queste dovrebbero innanzitutto confrontarsi con la normativa vigente e comunque con specifica valutazione di incidenza da svolgere da parte del Parco regionale di Montevecchia e della Valle del Curone, che in quella sede valuterebbe compiutamente l'incidenza su habitat e specie caratterizzanti il sito.

In conclusione, l'Autorità competente per la VIncA non ha ritenuto necessario rimandare il Programma ad una fase successiva di valutazione di incidenza appropriata perché non si ravvisano impatti significativi su habitat e specie tutelati.

4.2 Esame del Rapporto preliminare

Il Rapporto preliminare ha indicato le caratteristiche del Programma e quelle degli impatti e delle aree che da esso potranno essere interessate.

Dall'analisi delle informazioni da esso fornite si comprende che la proposta di Programma non prevede interventi diretti, tuttavia fornisce indicazioni per la valorizzazione di siti minerari, per i quali saranno realizzati progetti ed interventi necessari a garantirne la fruizione. Saranno possibili, quindi, opere geotecniche, di sostegno e/o di bonifica dell'ammasso roccioso, realizzazione di impianti di illuminazione, di ventilazione e di comunicazione in sotterraneo e con l'esterno. Tra le varie possibilità di riutilizzo dei siti minerari sembra contemplata anche la ripresa

REGIONE LOMBARDIA CONSIGLIO REGIONALE

dell'attività mineraria (si vedano le Pagine 5, 8, 11, 53, 151 del Documento preliminare del programma). Il Documento preliminare del Programma, tuttavia, non fornisce indirizzi in proposito, lasciando di fatto non disciplinata la possibilità di ripresa produttiva ai fini estrattivi delle miniere dismesse.
Con riferimento alla questione della possibilità di ripresa produttiva delle miniere dismesse, all'art.2, c.3 della l.r.28/2009 è previsto che il Programma tenga conto di questa possibilità.
Non si comprende, quindi, come il Programma intenda tener conto di questa possibilità. Si ritiene, infatti, che il Programma, nel definire le linee e gli indirizzi per lo sviluppo delle attività condotte dagli enti locali per il recupero e la valorizzazione dei SMD, non possa non tener conto della possibilità di ripresa produttiva per tali siti, ai sensi dell'art.2, comma 3 della l.r.28/2009. In particolare, occorrerà chiarire se la valorizzazione delle miniere dismesse passa anche attraverso il loro riutilizzo a fini produttivi e conseguente ammissibilità a finanziamento con fondi regionali. Qualora, invece, la valorizzazione dei siti escluda la possibilità di ripresa dell'attività mineraria, i Criteri ne dovranno fare esplicita menzione.

Per quanto riguarda, invece, gli interventi per la valorizzazione, occorre tener conto che, anche prevedendo solo visite ai siti minerari storici, saranno necessarie vie di accesso, interventi per l'accessibilità ai luoghi, biglietteria, volumi tecnici, servizi igienici, illuminazione, ecc.

Emerge, pertanto, una non sufficiente valutazione degli impatti dovuti alla valorizzazione del patrimonio minerario dismesso sul Paesaggio e sul patrimonio culturale. Nella *Matrice di valutazione dei potenziali impatti determinati dal recupero e valorizzazione dei siti minerari dismessi*, contenuta nel cap. 6, pur rilevando il potenziale impatto del Programma sul paesaggio e il patrimonio culturale, non se ne valuta la probabilità, la durata, la frequenza e la reversibilità.
Trattandosi di impatti irreversibili, è indubbio che la probabilità è ALTA, la durata di LUNGO PERIODO, la frequenza ALTA.

In linea generale, il Rapporto preliminare, così come il Documento preliminare, non approfondisce adeguatamente il tema della possibile alterazione del Paesaggio e, soprattutto, la valenza archeologica di alcuni siti minerari dismessi e i pericoli relativi alla loro conservazione.
Il Programma, infatti, risulta focalizzato esclusivamente sulla "valorizzazione" del patrimonio minerario dismesso trascurando azioni che mirino alla "tutela" e alla "conservazione" dei siti d'interesse archeologico e delle strutture storiche presenti.
Risulta, quindi, necessario innanzitutto integrare il quadro conoscitivo del Programma riportando in esso le informazioni relative ai siti minerari d'interesse archeologico e alle strutture storiche in essi presenti, oltre a tutti i siti minerari conosciuti, segnalati dagli enti locali in fase di consultazione.

Gli allegati A e B, inoltre, essendo gli strumenti identificati per attuare gli obiettivi del Programma, dovevano essere valutati tenendo presente la necessità di garantire la tutela del paesaggio e, in special modo, delle emergenze archeologiche. Pertanto, i Criteri e la Scheda dovrebbero essere integrati tenendo conto delle indicazioni fornite dalle soprintendenze archeologiche.

REGIONE LOMBARDIA CONSIGLIO REGIONALE

Inoltre, pur apprezzando gli approfondimenti sulle 15 specie di chirotteri presenti in Lombardia, come hanno fatto notare le Associazioni ambientaliste nelle proprie osservazioni, non sono stati tenuti in debita considerazione gli altri habitat e specie o habitat di specie di interesse comunitario che potrebbero subire danni significativi provocati dal riutilizzo dei siti minerari sia ipogei che a cielo aperto.

I danni possibili, infatti, possono essere:

- disturbo nel volo di migrazione;
- alterazione del sonno-veglia;
- alterazione delle abitudini di vita e di caccia degli animali notturni;
- danni provocati dall'inquinamento luminoso e sonoro e dalla produzione di rifiuti.

Riguardo al capitolo 8. MONITORAGGIO DEL PROGRAMMA, in esso non sono presenti misure definite per il monitoraggio bensì sono proposti gli indirizzi per la redazione del Piano di Monitoraggio e i relativi *report*. Per gli indicatori individuati, non sono infatti state definite le fonti dei dati. Sarebbe auspicabile che, oltre a *report* tecnici periodici, siano previste anche forme di comunicazione che consentano una lettura non tecnica dei dati nonché forme di partecipazione pubblica per illustrare gli esiti del monitoraggio e raccogliere suggerimenti per un eventuale riorientamento del Programma.

Infine, si rileva la necessità di valutare compiutamente gli effetti degli indirizzi del Programma sul territorio, prevedendo che i successivi atti di pianificazione o programmazione che definiscono le azioni da mettere in atto per l'effettiva valorizzazione dei SMD (infrastrutture, volumetrie, attrezzature, destinazioni d'uso diverse da quelle previste dai PGT, ecc) siano sottoposti a VAS.
A pag. 165 del Rapporto Preliminare si legge che:<<Il PRV non prevede direttamente la localizzazione di interventi fisici o infrastrutturali sul territorio, ma definisce linee di indirizzo e coordinamento per la valorizzazione dei siti minerari dismessi, in particolare per le successive istanze di valorizzazione che potrebbero determinare la programmazione e realizzazione di opere puntuali sul territorio, che seguiranno il proprio percorso di valutazioni ambientali (VAS, VINCA o VIA ove previsti dalla normativa).>>
Si lascia supporre, quindi, che ci possano essere in futuro strumenti di programmazione e pianificazione relativi alla valorizzazione di SMD, che necessitino di VAS. Pertanto, risulta necessario prevedere che sia effettuata una procedura di VAS per tutti quegli strumenti, comunque denominati che prevedano di fatto la pianificazione o la programmazione di azioni sulle aree dove sono situati i SMD (quindi, ai sensi della normativa in materia di VAS, non solo gli strumenti denominati "piani" o "programmi" ma tutti gli atti o provvedimenti di pianificazione o di programmazione).
La L.R 28/2009 ha già previsto, per la fase attuativa, che la progettazione della valorizzazione dei SMD possa essere effettuata mediante gli AdP.
Si ritiene opportuno, quindi, che questi AdP siano sottoposti a VAS in quanto strumenti di programmazione negoziata che dovranno sicuramente pianificare/programmare interventi sul territorio accessori al progetto oggetto dell'Accordo (ad esempio, interventi di infrastrutturazione). Inoltre, detti AdP si configurano come strumenti di programmazione attuativa di un Programma (quello in esame) non sottoposto a VAS.

REGIONE LOMBARDIA CONSIGLIO REGIONALE

Per quanto riguarda i Parchi minerari, l'art.3 della L.R 28/2009 prevede che il Programma in esami li individui. Ma per quanto riguarda i suoi contenuti, esplicitati al comma 2 - <<*All'interno del parco geominerario è prevista una graduazione degli interventi di tutela e valorizzazione, con priorità per gli interventi di messa in sicurezza dei vuoti sotterranei delle cessate attività minerarie*>> - occorre capire a quale strumento sia affidata la loro pianificazione/programmazione.
Al comma 5 della suddetta legge regionale, si legge inoltre che: <<*Con regolamento regionale sono definiti i criteri per l'esercizio coordinato ed integrato delle attività minerarie in esercizio e delle attività di valorizzazione delle miniere dismesse all'interno dei parchi minerari, anche con riferimento alle attività di valorizzazione condotte in cantieri dismessi di miniere in esercizio, tenendo conto degli indirizzi di politica mineraria e dei relativi programmi di ricerca mineraria di competenza dello Stato*>>.
Nel Programma in esame è specificato, infatti, che, successivamente all'approvazione del PRV saranno elaborati e approvati con regolamento regionale "*Criteri per l'esercizio coordinato ed integrato delle attività minerarie in esercizio e delle attività di valorizzazione delle miniere dismesse all'interno dei parchi minerari*".
Non essendo chiaro a quanti parchi minerari sarà destinato tale Regolamento (in quanto si deve verificare la sussistenza di attività in esercizio) risulta opportuno un approccio precauzionale qualora lo si utilizzi per disciplinare tutte le attività all'interno dei Parchi minerari.
Da quanto sopra detto, se sarà previsto uno strumento per definire le azioni all'interno dei Parchi minerari, esso dovrà essere sottoposto a VAS, in quanto detto strumento si configurerebbe come atto o provvedimento di programmazione o pianificazione.
In linea generale, comunque, si ritiene essere necessaria una regia nell'autorizzazione di attività all'interno dei parchi minerari, affinché, mediante una valutazione degli effetti cumulativi, siano tutelate quelle peculiari caratteristiche che hanno determinato la sua individuazione come "Parco".

4.3 CONTRIBUTI DEL NUCLEO TECNICO REGIONALE VAS

Con e-mail del 30/06/2020 il Nucleo Tecnico Regionale di Valutazione Ambientale VAS è stato avvisato dei documenti pubblicati il 29/06/2020 sul sito web SIVAS, relativi al Rapporto preliminare e al documento preliminare del Programma, ed è stato invitato ad esprimersi entro il 31/07/2020.

Dopo aver esaminato la documentazione, il Nucleo ha dato un proprio riscontro e sono pervenuti i seguenti contributi:

1. D.G. Territorio e Protezione Civile - U.O. Pianificazione e valorizzazione del paesaggio e raccordo con lo Stato - Struttura Paesaggio: E-MAIL del 20/07/2020;
2. Direzione Generale Agricoltura, Alimentazione e Sistemi Verdi - U.O. Sviluppo di Sistemi Forestali, Agricoltura di Montagna, Uso e Tutela del Suolo Agricolo e Politiche Faunistico-Venatorie - Struttura Valorizzazione e Sviluppo della Montagna, Uso e Tutela del Suolo Agricolo: nota Protocollo M1.2020.0156713 del 29/06/2020;

REGIONE LOMBARDIA CONSIGLIO REGIONALE

3. D.G. Territorio e Protezione Civile - U.O. Urbanistica e Assetto del Territorio - Struttura Pianificazione dell'Assetto Idrogeologico, Reticoli e Demanio Idrico: E-MAIL del 31/07/2020;
4. D.G. Ambiente e Clima: nota Protocollo T1.2020.0030780 del 31/07/2020.

DIREZIONE GENERALE TERRITORIO E PROTEZIONE CIVILE

PAESAGGIO

Premessa

In attuazione degli obiettivi stabiliti dalla LR 28/2009 "*Disposizioni per l'utilizzo e la valorizzazione del patrimonio minerario dismesso*", la proposta del Programma Regionale per il recupero e la valorizzazione del patrimonio minerario dismesso (PRV) si propone di definire <<*le linee e gli indirizzi per le attività di valorizzazione avviate e da avviare da parte degli enti locali e dalle autonomie funzionali, tenendo conto delle specifiche realtà locali e delle necessità di sviluppo delle attività minerarie in esercizio, della salvaguardia dei giacimenti minerari non ancora esauriti e della possibilità di ripresa produttiva a fini estrattivi delle miniere dismesse*>>.
Il Programma si compone di un ricco apparato conoscitivo dei giacimenti di interesse geominerario presenti in Lombardia, attraverso una ricognizione geologica e storico culturale, con l'obiettivo prioritario di promuovere e valorizzare i siti minerari dismessi attraverso l'istituzione dei Parchi Geominerari, enunciati dalla stessa L.r.28/09 e qui più dettagliatamente definiti. Inoltre, il PRV definisce linee guida e criteri funzionali alla presentazione delle Istanze per l'istituzione de Parchi geominerari.
Con D.G.R. n. X/7575 del 18.12.2017 è stato disposto "*di sottoporre il Programma regionale per il recupero e la valorizzazione del patrimonio minerario dismesso alla procedura di verifica di assoggettabilità alla VAS*", allo scopo di valutare se il Programma possa avere effetti significativi sull'ambiente.
A tale scopo, la scrivente Struttura fornisce il seguente contributo sulla base dell'analisi del Rapporto preliminare e del Documento Preliminare del PRV, al fine di integrare tali politiche di valorizzazione e fruizione con le indicazioni di carattere paesaggistico contenute nel Piano Paesistico Regionale.

Coerenza del Programma con il Piano Paesaggistico Regionale e le aree tutelate ai sensi del D.Lgs.42/2004

Si sottolinea innanzitutto che, attraverso il Piano Paesaggistico regionale vigente (PPR), La Regione Lombardia persegue la tutela, la valorizzazione e il miglioramento del paesaggio, inteso nella accezione della convenzione Europea del Paesaggio (Firenze 20 ottobre 2000), come quel territorio <<*…il cui carattere deriva dall'azione di fattori naturali e/o umani e dalle loro interrelazioni*>>.

REGIONE LOMBARDIA CONSIGLIO REGIONALE

Il PPR riconosce i differenti paesaggi appartenenti all'intero territorio regionale, individuando, per ciascuno di essi, indirizzi di tutela specifici, che perseguono le seguenti finalità:

- La conservazione dei caratteri che definiscono l'identità dei paesaggi, attraverso il controllo dei processi di trasformazione;
- Il miglioramento della qualità paesaggistica e architettonica degli interventi di trasformazione;
- La consapevolezza dei valori del paesaggio e la loro fruizione da parte dei cittadini.

La valorizzazione e la fruizione del paesaggio sono dunque concetti alla base del Piano Paesaggistico regionale e pertanto nel Programma regionale per il recupero e la valorizzazione del patrimonio minerario dismesso, sarà opportuno considerare anche gli aspetti paesaggistici legati a questi luoghi, che, come spiegato ampliamente nel Programma, sono vivida testimonianza della interrelazione tra l'uomo e l'ambiente naturale, che ha determinato non solo la storia economica, culturale e ambientale della nostra regione ma ne ha anche modificato il paesaggio.

In particolare, il Piano Paesaggistico Regionale definisce specifici "**Indirizzi di Tutela**" finalizzati all'integrazione degli aspetti paesaggistici nelle politiche e nelle azioni di Pianificazione territoriale e di settore (PTCP, aree protette etc.) e di Governo locale del territorio (PGT). Tali indirizzi si riferiscono alle fasce geografiche che caratterizzano il territorio regionale, distinte per unità di paesaggio; per ognuna di esse vengono segnalati gli obiettivi generali di tutela paesaggistica, gli elementi e gli aspetti caratterizzanti l'ambito e i relativi specifici indirizzi di tutela.
Tali aspetti possono costituire un valido supporto ad integrazione degli elementi costitutivi degli **Ambiti Territoriali di Interesse Minerario** (ATIM), individuati nel Programma come aree con caratteri omogenei per quanto riguarda tipo di minerale, affinità geogiacimentologica ed evoluzione storica.
Come sottolineato nel PRV, gli ATIM rappresentano una preziosa e originale novità rispetto alla tematica mineraria, che tiene conto della necessità di contemplare in queste categorie anche aspetti non propriamente legati alla geologia o alla giacimentologia, ma alla storia del territorio, alle sue dinamiche economiche e alla sua evoluzione sociale. Pertanto, a completamento di tali aspetti, pur importanti, sarebbe opportuno introdurre anche gli aspetti paesaggistici all'interno degli ATIM, come espressione della modificazione del paesaggio da parte dell'uomo.

All'interno degli ATIM potranno essere istituiti i **Parchi Geominerari**, presupposto indispensabile per la valorizzazione dei siti minerari dismessi secondo il PRV, con il fine di favorire la conoscenza storico culturale di tale patrimonio, attraverso una adeguata valorizzazione e fruizione dei siti medesimi.
Il Parco Geominerario è inteso nel PRV quale insieme organico di siti minerari dismessi, valorizzati e valorizzabili, appartenenti ad un Ambito Territoriale di Interesse Minerario, con caratteri unitari di oggettiva valenza scientifica per l'interesse

REGIONE LOMBARDIA CONSIGLIO REGIONALE

geologico, giacimentologico e mineralogico, rilevante valore archeologico, etno-antropologico e paesaggistico-ambientale, e riconosciuta importanza storica.
Il PRV fa risalire la definizione di Parco geominerario al varo del Programma "GEOPARKS" da parte dell'UNESCO nel 1998. Tale concetto, sempre secondo il PRV, è stato ripreso dal Codice dei Beni Culturali e Ambientali (D. Lgs. 42/2004). A tal proposito si rende noto che il D. Lgs. 42/2004, all' art.10, comma 4, lettera h, individua i siti minerari di interesse storico od etnoantropologico, come beni di interesse culturale.
Tuttavia, nonostante l'ampia analisi e disanima di tutti quegli elementi che possono concorrere alla definizione dei contenuti dei Parchi Geominerari, e pur condividendone la dichiarata finalità didattico - scientifica, in quanto è solo attraverso la valorizzazione e la fruizione di tale patrimonio che se ne impedisce il degrado, si rileva che non vengono citati esplicitamente i riferimenti al Piano Paesaggistico regionale.
Pertanto, si ritiene opportuno che nel PRV vengano inseriti anche i corretti riferimenti al Piano Paesaggistico Regionale, al fine di completare la descrizione degli elementi costitutivi dei parchi geominerari anche sotto gli aspetti paesaggistici laddove questi siano presenti. Si ricorda infatti che tra le disposizioni immediatamente operative del PPR, dove la tutela assume carattere cogente, si riconosce in particolare il valore paesaggistico dei **geositi** di rilevanza regionale (art.22) tipizzati secondo il loro interesse prevalente, tra cui l'interesse geominerario e mineralogico.
Nel PPR i geositi sono definiti quali "*località, area o territorio dove sia possibile definire un interesse geologico e/o geomorfologico per la conservazione associabile ad un valore scientifico, ai fini della comprensione dei processi geologici in atto e/o nei termini dell'esemplarità didattica.*"
Viene dunque riconosciuto il valore scientifico e didattico insito in questi particolari contesti, individuando per ogni categoria precise indicazioni di accessibilità e fruizione.
Pertanto, si ritiene opportuno inserire anche nelle **schede relative alle Istanze dei nuovi Parchi Geominerari** la descrizione dell'inquadramento paesaggistico, con i dovuti riferimenti al PPR, in modo che sia evidenziata la eventuale presenza di geositi di rilevanza regionale o di altri elementi del paesaggio sottoposti a tutela, come ad esempio: tracciati guida paesaggisitici, corsi d'acqua, boschi, o aree di notevole interesse pubblico.
Sono fatte salve indicazioni o prescrizioni più specifiche e la disciplina di tutela a corredo delle dichiarazioni di notevole interesse pubblico di beni paesaggistici.
Si ricorda, infine, che in tutto il territorio regionale i progetti che incidono sull'esteriore aspetto dei luoghi e degli edifici sono soggetti a esame sotto il profilo del loro inserimento nel contesto e devono essere preceduti dall'esame di impatto paesistico (art. 35, Parte IV del PTR- PPR vigente) secondo quanto stabilito dalle "Linee guida per l'esame paesistico dei progetti" di cui alla d.g.r. n. 11045 dell'8 novembre 2002.

Assetto Idrogeologico, Reticoli e Demanio Idrico

REGIONE LOMBARDIA CONSIGLIO REGIONALE

Dall'esame dei "*Criteri di valutazione delle istanze di valorizzazione e recupero*" (allegato A al Programma), la potenziale vincolistica gravante sui siti viene richiamata molto genericamente ("vincoli sovraordinati"), mentre riferimenti specifici sono presenti solo per la pianificazione urbanistica e ambientale.
Anche nella descrizione analitica dei rischi, contenuta nel Rapporto prelinare, la Pianificazione di Bacino Sovraordinata (P.A.I - Piano per l'Assetto Idrogeologico e P.G.R.A. Piano di Gestione del Rischio Alluvioni) viene richiamata (ma senza alcuna menzione per le aree a rischio individuate nei due Piani e per la relativa vincolistica).

Si evidenzia, a tal proposito, che l'eventuale inserimento di un sito (o di parte di esso) all'interno di perimetrazioni di pericolosità afferenti al P.A.I. e/o al P.G.R.A. potrebbero precludere in toto o in parte la fruizione dei siti o quantomeno la creazione di strutture ad essi dedicati.

Da un esame dei nove siti minerari dismessi, le cui istanze per la valorizzazione sono state al momento approvate, non evidenzierebbe controindicazioni dal punto di vista della Pianificazione di Bacino sovraordinata; si fa tuttavia presente che l'estrema sommarietà dalle basi cartografiche presenti nel "Documento preliminare", non ha permesso di individuare con sufficiente certezza l'ubicazione dei siti di Schilpario (BG) e Pezzaze (BS).

DIREZIONE GENERALE AGRICOLTURA, ALIMENTAZIONE E SISTEMI VERDI

La documentazione messa a disposizione (Rapporto preliminare VAS e documento preliminare) riguarda il Programma Regionale per il recupero e la valorizzazione del patrimonio minerario dismesso, redatto ai sensi dell'art. 2 della legge regionale 28/2009 "*Disposizioni per l'utilizzo e la valorizzazione del patrimonio minerario dismesso in Lombardia*".
Tale Programma è lo strumento di coordinamento di tutti i soggetti istituzionali, a diverso titolo coinvolti, e definisce le linee e gli indirizzi per le attività condotte dagli enti locali per l'attuazione degli obiettivi stabiliti dalla citata legge, e in particolare:
- la programmazione delle attività di valorizzazione dei singoli siti minerari dismessi, prevedendone lo sviluppo integrato nel rispetto delle loro specificità, mediante l'individuazione degli interventi, la tutela della sicurezza e un confronto attivo e partecipativo con gli operatori dei siti minerari dismessi;
- la salvaguardia e tutela dei valori presenti nel territorio connessi ai siti minerari dismessi mediante una integrazione e sistematizzazione dei dati disponibili, una messa in luce delle peculiarità caratterizzanti ogni Parco Geominerario, in riferimento al contesto geologico strutturale e giacimentologico, al patrimonio tecnologico di ingegneria mineraria, ai reperti di archeologia industriale, alla protezione e conservazione del patrimonio documentale, dell'ambiente e dei valori etno-antropologici connessi;
- l'incentivazione delle attività di valorizzazione, attraverso una semplificazione dei procedimenti amministrativi per l'autorizzazione degli interventi, una qualificazione

REGIONE LOMBARDIA CONSIGLIO REGIONALE

coordinata degli operatori e l'individuazione di criteri di valutazione omogenei delle singole istanze di valorizzazione;
- favorire attività di promozione dei Parchi Geominerari e dei siti già valorizzati mediante la creazione di una Rete Regionale dei Parchi, volta a diffondere la conoscenza dei siti e della tematica, nonché l'incentivazione delle attività di ricerca scientifica.
Il Programma non prevede, quindi, direttamente la localizzazione di interventi fisici o infrastrutturali sul territorio, ma definisce linee di indirizzo e coordinamento per la valorizzazione dei siti minerari dismessi, in particolare per le successive istanze di valorizzazione che potrebbero determinare la programmazione e realizzazione di opere puntuali sul territorio, che seguiranno il proprio percorso di valutazioni ambientali (VIA, VAS, VIC); il documento preliminare presentato individua inoltre 11 raggruppamenti definiti Ambiti Territoriali di Interesse Minerario (ATIM), all'interno dei quali ricadono i 294 siti minerari censiti da ISPRA, e dà conto delle 9 Istanze di valorizzazione, relative ad altrettanti siti minerari dismessi, presentate e approvate dalla Regione Lombardia al momento della redazione del documento stesso.
Per quanto premesso, e considerato il fatto che i recuperi dei siti minerari dismessi interesseranno per la maggior parte attività in sotterraneo, oltre al recupero di manufatti esistenti, la scrivente Direzione Generale non rileva, per quanto di competenza, criticità ambientali.
Tuttavia, dal momento che dalla lettura di alcune delle istanze già approvate emerge che alcuni siti dismessi si inseriscono in un contesto agricolo, si raccomanda di prevedere che le istanze che potrebbero essere presentate in futuro analizzino la componente "suolo" anche dal punto di vista del suolo agricolo che potrebbe essere consumato per opere accessorie al recupero dei siti (parcheggi, viabilità di accesso, etc), o compromesso in fase di cantiere, e considerino misure di compensazione della perdita dello stesso, sia in considerazione delle sue funzioni economico-produttive, sia di quelle ambientali.
Con riferimento, infine, ai contenuti del Rapporto Ambientale preliminare, si segnala che è disponibile sul sito www.geoportale.regione.lombardia.it l'applicativo "DUSAF 6.0 - Destinazione d'Uso dei Suoli Agricoli e Forestali", aggiornato al 2018, che può essere utilizzato per le elaborazioni di cui alle pagg. 51 e seguenti.

DIREZIONE GENERALE AMBIENTE E CLIMA

Facendo riferimento alla documentazione messa a disposizione su SIVAS, si forniscono elementi di valutazione utili alla determinazione da assumere in ordine all'assoggettabilità a VAS del Programma in argomento (PRV).

Il PRV promuove un'azione di valorizzazione del patrimonio minerario, in particolare attraverso la ricognizione e la conoscenza dello stato dei siti presenti in Lombardia. Il programma determina le modalità con cui raccogliere e autorizzare gli interventi che vengono promossi da operatori interessati, che possono essere assoggettati a procedure valutative, laddove ne ricorrano le condizioni di legge.

Il PRV non procede in via diretta alla localizzazione di interventi, bensì fornisce le informazioni di contesto e di specifico riferimento conoscitivo, utili a valutare le

REGIONE LOMBARDIA CONSIGLIO REGIONALE

istanze, attraverso gli strumenti messi a disposizione (Linee di indirizzo, scheda istruttoria, …).

Rispetto alle diverse componenti non si rilevano in generale condizioni di particolare criticità con impatti significativi, né le azioni del programma evidenziano in via diretta impatti negativi sulle componenti stesse.

Si propongono di seguito alcuni elementi di attenzione specifici. In particolare, taluni aspetti richiamati potranno essere inseriti quali elementi aggiuntivi da acquisire/valutare nell'ambito dell'esame delle istanze, con riferimento in particolare alle stime di flussi di utenti previsti, alle condizione di accessibilità e agli interventi necessari per garantire la fruibilità dei siti, che in ogni caso non appaiono quantitativamente rilevanti.

Qualità dell'aria

Non prevedendo localizzazioni di interventi, il PRV non determina impatti diretti sulla componente qualità dell'aria, che potranno eventualmente essere associati a singoli interventi; peraltro, dato l'oggetto della programmazione, si ritiene ragionevole la previsione, esposta nella documentazione, di minima possibilità di incidenza sulla qualità dell'aria.
Eventuali effetti dei singoli progetti, prevedibilmente limitati, possono derivare dalla cantierizzazione, ove necessari interventi di recupero/adattamento di un certo rilievo, i quali possono in ogni caso essere minimizzati con buone pratiche di cantiere, o dal traffico indotto, rispetto al quale nella documentazione è comunque precisato che si ritiene indispensabile un confronto tra i soggetti proponenti e gli amministratori locali al fine di verificare, unitamente alle potenziali ricadute sul sistema viabilistico locale, le possibili sinergie con i sistemi di interscambio e con la mobilità dolce.
La proposta di PRV inoltre fornisce indicazioni per la successiva fase di valorizzazione dei siti minerari ad opera di singoli proponenti. In particolare, agisce in misura preventiva nell'ambito della scheda guida per la presentazione dell'istanza, che, fra gli elementi qualificanti del progetto, prevede la necessità di indicare la tipologia di impatto ambientale del progetto di valorizzazione e se, eventualmente, è stata effettuata un'analisi LCA – *Life Cycle Assessment* dello stesso.
Di conseguenza, sulla base della documentazione presentata, si ritiene che non siano prevedibili effetti negativi sulla componente tali da richiedere l'assoggettamento a VAS del PRV.

Rifiuti

Per quanto riguarda il rapporto preliminare:

- Viene affermato che il programma non presenta possibili ricadute dirette sulla componente "rifiuti": si ritiene invece che delle ricadute siano possibili sia in termini di produzione (materiali derivanti dagli interventi), sia per il possibile utilizzo di rifiuti o sottoprodotti (quali le terre e rocce da scavo) o materiali da

REGIONE LOMBARDIA CONSIGLIO REGIONALE

recupero rifiuti per la realizzazione degli interventi. Potrebbe essere utile un approfondimento su tali aspetti, che dovrebbero comunque essere affrontati nell'ambito delle autorizzazioni dei singoli progetti.

Per quanto riguarda la proposta di programma:

- Valutare l'applicabilità del D.lgs 117/2008 "Attuazione della direttiva 2006/21/CE relativa alla gestione dei rifiuti delle industrie estrattive, che modifica la direttiva 2004/35/CE" sui rifiuti da estrazione ad alcuni interventi.
- Si ritiene utile prevedere indicazioni ed indirizzi relativi ai rifiuti, in particolare:
  - Per quanto riguarda la produzione: minimizzazione della gestione di eventuali materiali residui come rifiuti, privilegiando in ordine di priorità il riutilizzo in sito, la gestione come sottoprodotti all'esterno del sito, l'invio come rifiuti ad attività di recupero;
  - Per quanto riguarda il possibile utilizzo: nel caso in cui sia necessario utilizzare materiali, ad es. per le attività di riempimento vuoti o recupero morfologico ed ambientale, privilegiare l'utilizzo di sottoprodotti (quali le terre e rocce da scavo) o anche di prodotti da recupero rifiuti (c.d. "end of waste") con caratteristiche idonee.

Energia

Si condividono i contenuti e le valutazioni del Rapporto, non rilevando criticità e impatti significativi.

Rumore

Si ritengono sostanzialmente condivisibili la valutazione del Rapporto Preliminare circa la non significatività per quanto riguarda la ricaduta in termini di impatto acustico.
Si ritiene opportuno che in sede di autorizzazione dei singoli progetti, laddove non già assoggettati a uno specifico procedimento valutativo, si tenga conto dell'impatto che potrebbe generarsi legato all'afflusso di visitatori ed al traffico veicolare indotto.

Biodiversità

La componente maggiormente impattata risulta essere la biodiversità, cui tuttavia è riservata una specifica attenzione nel PRV, con particolare riferimento alla possibile presenza di chirotteri, specie tutelata, negli spazi ipogei.

Si rimanda alla procedura di *screening* di incidenza attivata e al relativo decreto dell'Autorità competente.

REGIONE LOMBARDIA CONSIGLIO REGIONALE

5. DECISIONE

Esaminato il Documento di orientamento per il Programma e il Rapporto Preliminare messi a disposizione sul sito web SIVAS, tenuto conto delle osservazioni e dei pareri pervenuti nella fase di consultazione, con particolare attenzione ai pareri espressi dai soggetti competenti in materia ambientale, dei contributi del Nucleo Tecnico Regionale VAS, preso atto del parere (*screening* di incidenza) espresso dall'Autorità competente per la VIncA di assenza di incidenza significativa o di assenza di pregiudizio al mantenimento dell'integrità dei Siti Natura 2000 interessati, ovvero di non assoggettabilità del Programma alla Valutazione di Incidenza, sulla base dei criteri di cui all'Allegato I del D.lgs.152/2006 **si ritiene di poter escludere dalla procedura di VAS il Programma Regionale per il Recupero e la Valorizzazione del Patrimonio Minerario Dismesso, fermo restando il recepimento delle prescrizioni di cui al successivo punto 5.1.**

5.1 PRESCRIZIONI

In linea generale, per la definizione dei contenuti del PRV Miniere dismesse, si richiede di tener conto delle indicazioni e dei suggerimenti illustrati nel precedente cap.4.

In particolare, si chiede di recepire le seguenti prescrizioni:

1. Nel Programma aggiornare il paragrafo 4 del Documento preliminare "Cenni storici sull'attività mineraria in Lombardia" recependo le indicazioni fornite dai soggetti consultati, in particolare tenendo conto delle conoscenze derivanti dalle indagini archeologiche sui siti minerari antichi.

2. Integrare il Programma con un inquadramento degli altri habitat e specie o habitat di specie di interesse comunitario che potrebbero subire danni significativi provocati dal riutilizzo dei siti minerari sia ipogei che a cielo aperto.

3. Tra la documentazione da presentare per le istanze di valorizzazione dei SMD, prevedere, oltre alla perizia chirotterologica, anche uno studio su tutti gli habitat e specie che possono essere danneggiati dalla valorizzazione, indagando in particolar modo:
   - disturbo nel volo di migrazione;
   - alterazione del sonno-veglia;
   - alterazione delle abitudini di vita e di caccia degli animali notturni;
   - danni provocati dall'inquinamento luminoso e sonoro e dalla produzione di rifiuti.

4. Nelle azioni e negli strumenti del Programma, oltre alla valorizzazione, garantire la conservazione e la tutela del patrimonio minerario antico.

5. Con riferimento agli Ambiti Territoriali di Interesse Minerario (ATIM), recepire e approfondire le segnalazioni di siti, non censiti dal Programma, pervenute dai Comuni e dalle Comunità montane. Inoltre, recepire le indicazioni fornite dalle

REGIONE LOMBARDIA CONSIGLIO REGIONALE

Soprintendenze delle province regionali e dal Segretariato regionale per la Lombardia del MiBACT, da ARPA Lombardia e dalla Struttura Paesaggio di Regione Lombardia.

6. Per i "Criteri di valutazione delle istanze di valorizzazione e recupero" di cui all'Allegato A del Documento preliminare, recepire le indicazioni fornite dal Segretariato Regionale per la Lombardia del MIBACT (comprensivo dei pareri delle Soprintendenze delle province regionali), da ARPA Lombardia, dall'ATS Pavia, dalla D.G. Agricoltura, Alimentazione e Sistemi Verdi e dalla Struttura Pianificazione dell'Assetto Idrogeologico, Reticoli e Demanio Idrico di Regione Lombardia.

7. Per la "Scheda guida per la presentazione dell'istanza di autorizzazione" di cui all'Allegato B, recepire le indicazioni fornite dal Segretariato Regionale Per La Lombardia del MIBACT, da ARPA Lombardia, dall'ATS Bergamo, dall'ATS Pavia e dalla Struttura Paesaggio di Regione Lombardia.

8. Nel Programma, per la definizione delle linee e degli indirizzi per lo sviluppo delle attività per il recupero e la valorizzazione dei SMD, tenere conto della possibilità di ripresa produttiva dei siti: in particolare, chiarire come si coniuga la valorizzazione delle miniere dismesse con il loro possibile riutilizzo a fini produttivi.

9. Prevedere che siano sottoposti a VAS eventuali strumenti, comunque denominati, che determinino la pianificazione o la programmazione delle attività all'interno dei Parchi minerari; garantire, in ogni caso, che l'autorizzazione dei progetti di valorizzazione all'interno dei Parchi minerari tenga conto delle ricadute sugli altri siti compresi nel Parco nonché degli effetti cumulativi, positivi e negativi, dovuti alla simultanea valorizzazione dei siti.

10. Prevedere che siano sottoposti a VAS gli accordi di programma per l'attuazione del Programma regionale previsti dall'art.2, c.6 della L.R. 28/2009.

11. Sviluppare il Monitoraggio del Programma in modo sinergico con le misure per il monitoraggio messe in atto da altri piani e programmi regionali e prevedere forme di comunicazione che consentano una restituzione e lettura non tecnica dei dati nonché forme di partecipazione pubblica per illustrare gli esiti del Monitoraggio e raccogliere suggerimenti per un eventuale riorientamento del Programma.

12. Allegare al Programma la Carta Geomineraria della Lombardia e la Carta degli Ambiti Territoriali di Interesse Minerario (ATIM) della Lombardia, così come previsto nell'indice del Documento preliminare del Programma pubblicato, ma non presenti in esso.

13. Correggere gli errori contenuti nei testi, segnalati da ARPA Lombardia.

REGIONE LOMBARDIA CONSIGLIO REGIONALE

RegioneLombardia
IL CONSIGLIO

Allegato 5

Parere del Comitato consultivo per la valorizzazione del patrimonio minerario dismesso del 13 novembre 2020

Il presente allegato è composto da 4 pagine compresa la presente

REGIONE LOMBARDIA
CONSIGLIO REGIONALE

Oggetto: Verbale dei lavori del Comitato consultivo per la valorizzazione del patrimonio minerario dismesso del 13 novembre 2020

Il Comitato è costituito dai seguenti rappresentanti:

D.G. AMBIENTE E CLIMA – PRESIDENTE DEL COMITATO
FILIPPO DADONE

D.G. TERRITORIO E PROTEZIONE CIVILE
ANDREA PICCIN

D.G. AUTONOMIA E CULTURA
PROGRAMMAZIONE E VALORIZZAZIONE CULTURALE
GRAZIA ALDOVINI

DIREZIONE GENERALE TURISMO, MARKETING TERRITORIALE E MODA
ANGELA ELISA MUSOLINO

D.G. AMBIENTE E CLIMA
CARMELO SCIVOLETTO
SEGRETARIO

MINISTERO PER I BENI E LE ATTIVITÀ CULTURALI E PER IL TURISMO
CRISTINA LONGHI

ANIM
DOMENICO SAVOCA

EXPLORA S.C.P.A.
DEBORA PROSERPIO

ANCI LOMBARDIA
PAOLO POZZI

ASS. AD METALLA
GILBERTO ZAINA

Risulta assente Grazia Aldovini della D.G. Autonomia e Cultura.

Cristina Longhi del Ministero per i Beni e le Attività Culturali e per il Turismo, osserva che nel programma regionale manca la disamina storica e culturale del patrimonio minerario dismesso disponibile e occorre definire un percorso storico, culturale e archeologico tenendo conto che una miniera in primo luogo è un bene culturale e un sito archeologico pluristratificato sulla base di forme produttive successive che si sono affermate in epoche diverse.

Gilberto Zaina dell'Associazione AD Metalla esprime apprezzamento per il programma regionale e parere favorevole al proseguimento dell'iter di approvazione dello stesso.

Sulla base delle considerazioni emerse, con vari interventi dei componenti della D.G. Ambiente e Clima, presenti, si è rilevato quanto segue:

- La ripresa produttiva di un sito minerario dismesso è regolamentata da legge nazionale prevalente (R.D. 1443/1927). L'eventuale ripresa produttiva non esclude la coesistenza con siti valorizzati o da valorizzare se sussistono determinate condizioni già previste dal regolamento regionale n. 2/2015: una tra tutte la disponibilità delle aree, infatti se questa venisse a mancare cesserebbe contestualmente l'autorizzazione regionale;

REGIONE LOMBARDIA CONSIGLIO REGIONALE

- Nella stesura del programma regionale si terrà conto dei PTRA anche attraverso il processo di monitoraggio dell'attuazione del programma stesso come emerso nel corso del procedimento di verifica di VAS;
- Gli ATIM identificati nell'ambito del programma regionale interessano tutta la regione e i Parchi Geominerari identificati corrispondono a dei contenitori concettuali che lasciano ampia possibilità di implementazione dei siti minerari dismessi valorizzati;
- Le considerazioni avanzate dalla dott.ssa Longhi oltre che essere in parte oggetto del lavoro di integrazione del programma regionale (in via di definizione a seguito del parere motivato di VAS) possono essere sviluppate insieme al Comitato con il contributo anche di pubblicazioni che molti Enti locali protagonisti della valorizzazione di "propri" siti minerari hanno già realizzato. La dott.ssa Longhi evidenzia a questo proposito che alcune amministrazioni locali, come ad esempio il Comune di Dossena ed il Comune di Ardesio, hanno avviato progetti in tal senso anche con la collaborazione di istituti di ricerca. Per quanto riguarda l'aspetto prevalentemente archeologico si suggerisce che il Comitato possa approfondire e trattare il tema, tenendo conto che il programma regionale può essere aggiornato ogni 5 anni.

Sulla base della discussione intrapresa il Presidente del Comitato, Ing. Filippo Dadone, dichiara, in relazione al secondo punto all'ordine del giorno, il parere favorevole al proseguimento dell'iter di approvazione del programma regionale per la valorizzazione del patrimonio minerario dismesso.

Si passa al successivo punto all'ordine del giorno e il funzionario Giancarlo Lo Pumo dell'U.O. Sviluppo Sostenibile e Tutela Risorse dell'Ambiente, presenta il documento, già trasmesso ai componenti del Comitato, per definire i criteri per l'individuazione degli interventi prioritari da ammettere a finanziamento ai sensi della legge regionale n. 9 del 4 maggio 2020.

Regione Lombardia con legge regionale del 4 maggio 2020, n. 9, ha stanziato 1.860.000 €, per investimenti, destinate ad enti pubblici, finalizzati a finanziare interventi per la valorizzazione dei siti minerari valorizzati o valorizzabili, da ripartire per le annualità 2021 (860.000 €) e 2022 (1.000.000 €).

Il Comitato si occuperà di valutare l'ammissibilità dei progetti trasmessi a finanziamento e nell'eventualità che la richiesta di interventi ammissibili superassero le risorse disponibili occorrerà che il Comitato proceda, secondo i criteri prestabiliti, ad individuare gli interventi da ammettere a finanziamento.

Interviene la dott.ssa Cristina Longhi che comunica che invierà le proprie considerazioni sul punto, al fine anche di integrare il documento sulla base della valorizzazione di aspetti archeologici, storici e culturali.

L'ing. Domenico Savoca osserva che un intervento di messa in sicurezza di un tratto di galleria in una miniera dismessa spesso è di per sé stesso un intervento di valorizzazione; l'accesso in sicurezza consente di osservare le caratteristiche delle attività minerarie effettuate (gallerie, vuoti minerari ecc) nel corso della coltivazione mineraria svolta negli anni di attività. Inoltre, rileva la necessità di valutare l'aspetto del "De minimis" per i finanziamenti da adottare e si riserva di far pervenire le proprie considerazioni sul documento illustrato nei successivi 3/4 giorni.

REGIONE LOMBARDIA CONSIGLIO REGIONALE

Il dott. Gilberto Zaina nel suo intervento sottolinea come, al fine di una risposta positiva al finanziamento occorra che:

1. le domande per interventi A1 e B1 devono essere accompagnate da una dichiarazione attestante che gli stessi riguardano scavi minerari già concessionati in accordo alla LR 9 e secondo i criteri del Regolamento attuativo;
2. le domande per interventi A2 devono essere inserite in un programma di valorizzazione di ambiti minerari riconosciti o da riconoscere.

Tali proposte al fine di concretizzare le finalità dell'utilizzo delle risorse disponibili.

Il Presidente, tenendo conto delle considerazioni emerse durante la seduta, invita i componenti del comitato ad inviare le proprie eventuali ulteriori considerazioni sul documento inerente i criteri per l'individuazione degli interventi prioritari da ammettere a finanziamento ai sensi della legge regionale n. 9 del 4 maggio 2020 entro la prossima settimana.

Alle ore 13:00 dichiara chiusa la seduta del Comitato.

Il Presidente
Ing. Filippo Dadone

Il Segretario
Ing. Carmelo Scivoletto

REGIONE LOMBARDIA CONSIGLIO REGIONALE

D.u.p.c.r. 19 aprile 2021 - n. 74
Pubblicazione dei dati relativi alle nomine e alle designazioni di competenza del Consiglio regionale effettuate nell'anno 2020, della situazione patrimoniale e dei redditi dei soggetti nominati o designati, nonché degli incarichi cessati nel medesimo anno, ai sensi dell'art. 19 della legge regionale 4 dicembre 2009, n. 25

L'UFFICIO DI PRESIDENZA DEL CONSIGLIO REGIONALE

Visto lo Statuto d'autonomia della Lombardia, approvato con legge statutaria 30 agosto 2008, n. 1, e in particolare l'articolo 22 che sancisce l'autonomia di bilancio, amministrativa, contabile, patrimoniale, funzionale e organizzativa del Consiglio regionale;

Visto il decreto legislativo 23 giugno 2011, n. 118, e in particolare l'articolo 67, come introdotto dal decreto legislativo 10 agosto 2014, n. 126, a norma del quale le Regioni assicurano l'autonomia contabile del Consiglio regionale;

Vista la legge regionale 4 dicembre 2009, n. 25 (Norme per le nomine e le designazioni di competenza del Consiglio regionale), che all'art. 19 dispone, a cura dell'Ufficio di Presidenza del Consiglio regionale, la pubblicazione sul Bollettino Ufficiale della Regione Lombardia:

- dei dati relativi alle nomine e alle designazioni di competenza del Consiglio regionale effettuate nell'anno precedente, unitamente alla situazione patrimoniale e reddituale dei soggetti incaricati;
- della situazione reddituale complessiva dei titolari degli incarichi cessati nell'anno precedente;

Visto l'elaborato predisposto dal Servizio Segreteria dell'Assemblea, allegato alla presente deliberazione e parte integrante della stessa;

Verificata da parte del dirigente del Servizio Segreteria dell'assemblea Consiliare la legittimità della proposta di deliberazione;

Dato atto altresì che la presente deliberazione non comporta spesa, minore entrata o variazione del patrimonio dell'Ente;

all'unanimità dei voti, espressi a scrutinio palese

DELIBERA

1. di prendere atto dell'elaborato, allegato[1] alla presente deliberazione e parte integrante della stessa, recante:

- i dati relativi alle nomine e alle designazioni di competenza del Consiglio regionale effettuate nell'anno 2020 (atti di nomina in ordine cronologico e soggetti nominati in ordine alfabetico);
- la situazione patrimoniale e reddituale dei soggetti nominati o designati;
- i dati relativi agli incarichi cessati nell'anno 2020 (enti/organi e soggetti cessati);
- la situazione reddituale complessiva dei titolari degli incarichi cessati nell'anno 2020 risultanti dalle dichiarazioni dagli stessi effettuate;

2. di disporre la pubblicazione integrale della presente deliberazione sul sito web del Consiglio regionale e, in estratto, nel Bollettino Ufficiale della Regione Lombardia.

Il presidente
Alessandro Fermi
Il segretario
Mauro Bernardis

1 Per la consultazione dell'allegato, il cui originale è conservato presso l'Ufficio Organizzazione dei Lavori assembleari del Consiglio regionale, si rinvia al link a: https://www.consiglio.regione.lombardia.it/wps/portal/crl/home/attivita/lavori-dell-assemblea/nomine-e-designazioni-di-competenza-del-consiglio-regionale

C) GIUNTA REGIONALE E ASSESSORI

D.g.r. 19 aprile 2021 - n. XI/4560
Integrazione al documento tecnico di accompagnamento al bilancio di previsione 2021-2023, approvato con d.g.r. n. XI/4154 del 30 dicembre 2020, a seguito dell'approvazione della legge regionale 2 aprile 2021 n. 4 «Interventi a sostegno del tessuto economico lombardo»

LA GIUNTA REGIONALE

Visto il d.lgs. 118/2011 come integrato e corretto dal d.lgs. 10 agosto 2014, n. 126 «Disposizioni integrative e correttive del d.lgs. 118/2011 recante disposizioni in materia di armonizzazione dei sistemi contabili e degli schemi di bilancio delle Regioni, degli enti locali e dei loro organismi, a norma degli articoli 1 e 2 della l. 42/2009»;

Visto l'articolo 57, comma 4 dello Statuto;

Visti l'art. 2, comma 5 della l.r. 17 dicembre 2012, n. 18 (legge finanziaria 2013) che ha istituito il collegio dei revisori dei conti e l'art. 3 comma 7 del regolamento di attuazione 10 giugno 2013, n. 1;

Visto il «Programma Regionale di Sviluppo della XI legislatura» - presentato dalla Giunta il 29 maggio 2018 (con la d.g.r. XI/154) e approvato dal Consiglio regionale il 10 luglio 2018 (con la d.c.r. XI/64);

Vista la legge regionale 29 dicembre 2020, n. 27 «Bilancio di previsione 2021 – 2023»;

Visto il documento tecnico di accompagnamento al bilancio di previsione 2021-2023, approvato con d.g.r. XI/4154 del 30 dicembre 2020;

Visto il decreto n. 16645 del 30 dicembre 2020 «Bilancio finanziario gestionale 2021-2023« a firma del Segretario Generale che provvede alla assegnazione dei capitoli di bilancio, individuati nell'ambito di ciascun macroaggregato di spesa e categoria di entrata, alle Direzioni generali e centrali di riferimento e successive modificazioni e integrazioni;

Vista la legge regionale 2 aprile 2021 n. 4 «Interventi a sostegno del tessuto economico lombardo» e in particolare gli articoli da 1 a 4 e da 6 a 7 recanti le relative Norme finanziarie»;

Considerato che ai sensi dell'ordinamento contabile regionale è necessario indicare i capitoli e i macroaggregati di spesa appartenenti alle missioni/programmi di cui alle norme finanziarie della sopracitata legge regionale;

Ritenuto pertanto di approvare l'integrazione al documento tecnico di accompagnamento al bilancio di previsione 2021-2023, approvato con d.g.r. XI/4154 del 30 dicembre 2020, conseguente alle disposizioni finanziarie della legge regionale n. 4 del 2 aprile 2021 ed il relativo allegato A (parte integrante e sostanziale del presente atto);

Visti altresì gli stati di previsione delle entrate e delle spese del bilancio regionale per l'esercizio finanziario 2021 e successivi;

Verificato da parte del Dirigente della Struttura Bilancio la regolarità dell'istruttoria e della proposta di deliberazione sia sotto il profilo tecnico che di legittimità;

Vagliate ed assunte come proprie le predette valutazioni e considerazioni;

Ad unanimità dei voti espressi nelle forme di legge;

DELIBERA

1. di approvare l'integrazione al documento tecnico di accompagnamento al bilancio di previsione 2021-2023, approvato con d.g.r. XI/4154 del 30 dicembre 2020, conseguente alle disposizioni finanziarie della legge regionale n. 4 del 2 aprile 2021 ed il relativo allegato A (parte integrante e sostanziale del presente atto);

2. di trasmettere la presente deliberazione con i relativi allegati al Consiglio regionale per opportuna conoscenza;

3. di trasmettere la presente deliberazione al collegio dei revisori dei conti ai sensi e nei termini previsti dall'art. 3, comma 7 del regolamento di attuazione 10 giugno 2013, n. 1;

4. di disporre la pubblicazione della presente deliberazione sul Bollettino Ufficiale della Regione Lombardia, ai sensi dell'ordinamento contabile regionale.

Il segretario: Enrico Gasparini

ALLEGATO A

DOCUMENTO TECNICO DI ACCOMPAGNAMENTO NORME FINANZIARIE

Legge regionale 2 aprile 2021 , n. 4 "INTERVENTI A SOSTEGNO DEL TESSUTO ECONOMICO LOMBARDO "

RIFERIMENTI NORMA FINANZIARIA : Art. 1 commi 2 e 2bis

INDIVIDUAZIONE CAPITOLI DI ENTRATA E DI SPESA

		ESERCIZIO FINANZIARIO			
		Competenza	Cassa	Competenza	Competenza
TITOLO /TIPOLOGIA	**CATEGORIA /CAPITOLI**	**2021**		**2022**	**2023**
Titolo 4 "Entrate in conto capitale" Tipologia 4.0200 "Contributi agli investimenti"	CATEGORIA 4.0200.01 "Contributi agli investimenti da amministrazioni pubbliche" **capitolo 4.0200.01.14752 "ASSEGNAZIONI STATALI EX L. 145/18, ART. 1, C. 134 PER INVESTIMENTI NEI COMUNI A SOSTEGNO TESSUTO ECONOMICO"** p.d.c.[4.02.01.01] Contributi agli investimenti da Amministrazioni Centrali CAPITOLO DI NUOVA ISTITUZIONE ASSEGNATO ALLA D.G. V1 ENTI LOCALI, MONTAGNA E PICCOLI COMUNI	23.598.000,00	23.598.000,00	76.038.000,00	0,00
TOTALE TITOLO TIPOLOGIA		23.598.000,00	23.598.000,00	76.038.000,00	0,00
MISSIONE/PROGRAMMA	**MACROAGGREGATI/CAPITOLI DI SPESA**	Competenza	Cassa	Competenza	Competenza
		2021		**2022**	**2023**
Missione 18 "Relazioni con le altre autonomie territoriali e locali" Programma 18.01 "Relazioni finanziarie con le altre autonomie territoriali" Titolo 2	Macroaggregato [2.03] Contributi agli investimenti **capitolo 18.01.203. 14753 "RISORSE STATALI EX L 145/18 ART. 1 C.134 PER INVESTIMENTO NEI COMUNI A SOSTEGNO TESSUTO ECONOMICO"** pdc [2.03.03.01] Contributi agli investimenti a imprese controllate CAPITOLO DI NUOVA ISTITUZIONE ASSEGNATO ALLA D.G. V1 ENTI LOCALI, MONTAGNA E PICCOLI COMUNI	23.598.000,00	23.598.000,00	76.038.000,00	0,00
TOTALE MISSIONE 18 PROGRAMMA 1 -Titolo 2		23.598.000,00	23.598.000,00	76.038.000,00	0,00
MISSIONE/PROGRAMMA	**MACROAGGREGATI/CAPITOLI DI SPESA**	Competenza	Cassa	Competenza	Competenza
		2021		**2022**	**2023**
Missione 18 "Relazioni con le altre autonomie territoriali e locali" Programma 18.01 "Relazioni finanziarie con le altre autonomie territoriali" Titolo 2	Macroaggregato [2.03] Contributi agli investimenti **capitolo 18.01.203. 14754 "RISORSE REGIONALI PER INVESTIMENTI NEI COMUNI A SOSTEGNO TESSUTO ECONOMICO"** p.d.c. [2.03.03.01] Contributi agli investimenti a imprese controllate CAPITOLO DI NUOVA ISTITUZIONE ASSEGNATO ALLA D.G. V1 ENTI LOCALI, MONTAGNA E PICCOLI COMUNI	902.000,00	902.000,00	462.000,00	0,00
TOTALE MISSIONE 18 PROGRAMMA 1 -Titolo 2		**902.000,00**	**902.000,00**	**462.000,00**	**0,00**
Missione 20 " Fondi e accantonamenti" Programma 20.03 "Altri fondi" Titolo 2	Macroaggregato [2.05] Altre spese in conto capitale **capitolo 20.03.205.11128 FONDO PER INTERVENTI STRUTTURALI DI POLITICA ECONOMICA REGIONALE**	-902.000,00	0,00	-389.761,61	0,00

	Macroaggregato [2.05] Altre spese in conto capitale capitolo **20.03.205.13263 FONDO PLURIENNALE PER GLI INVESTIMENTI E LO SVILUPPO INFRASTRUTTURALE**	0,00	0,00	-72.238,39	0,00
Missione 20 " Fondi e accantonamenti" Programma 20.01 "Fondo di riserva " Titolo 1	Macroaggregato [1.10] Altre spese correnti **Capitolo 20.01.110.736 "FONDO DI RISERVA DEL BILANCIO DI CASSA"**	0,00	-902.000,00	0,00	0,00

ALLEGATO A

DOCUMENTO TECNICO DI ACCOMPAGNAMENTO NORME FINANZIARIE

Legge regionale 2 aprile 2021 , n. 4 "INTERVENTI A SOSTEGNO DEL TESSUTO ECONOMICO LOMBARDO "

RIFERIMENTI NORMA FINANZIARIA : Art. 2

INDIVIDUAZIONE CAPITOLI DI ENTRATA E DI SPESA

		ESERCIZIO FINANZIARIO			
		2021		2022	2023
MISSIONE/PROGRAMMA	MACROAGGREGATI/CAPITOLI	Competenza	Cassa	Competenza	Competenza
Missione 1 "Servizi istituzionali, generali e di gestione" Programma 03 “Gestione economica, finanziaria, programmazione, provveditorato”	Macroaggregato [3.02] Concessione crediti di breve termine **Capitolo 1.03.302.11598 "ANTICIPAZIONI DI CASSA CONCESSE ALLE SOCIETÀ REGIONALI"**	76.500.000,00	76.500.000,00	0,00	0,00
TOTALE MISSIONE 1 PROGRAMMA 3 -Titolo 3		76.500.000,00	76.500.000,00	0,00	0,00

		ESERCIZIO FINANZIARIO			
TITOLO /TIPOLOGIA	**CATEGORIA /CAPITOLI**	**2021**		**2022**	**2023**
Titolo 5 “Entrate da riduzione di attività finanziarie” tipologia 200 “Riscossione crediti di breve termine”	Categoria [5.0200.03] Riscossione crediti di breve termine a tasso agevolato da Imprese **Capitolo 5.0200.03.11589 "ANTICIPAZIONI DI CASSA CONCESSE ALLE SOCIETÀ REGIONALI"**	76.500.000,00	76.500.000,00	0,00	0,00
TOTALE TITOLO TIPOLOGIA		76.500.000,00	76.500.000,00	0,00	0,00

ALLEGATO A					
DOCUMENTO TECNICO DI ACCOMPAGNAMENTO NORME FINANZIARIE					
Legge regionale 2 aprile 2021 , n. 4 "INTERVENTI A SOSTEGNO DEL TESSUTO ECONOMICO LOMBARDO "					
RIFERIMENTI NORMA FINANZIARIA : Art. 3					
INDIVIDUAZIONE MACROAGGREGATI/ CAPITOLI DI SPESA					
		ESERCIZIO FINANZIARIO			
		2021		**2022**	**2023**
MISSIONE/PROGRAMMA	**MACROAGGREGATI/CAPITOLI**	Competenza	Cassa	Competenza	Competenza
Missione 1 "Servizi istituzionali, generali e di gestione" Programma 03 "Gestione economica, finanziaria, programmazione, provveditorato"	Macroaggregato [1.10] Altre spese correnti **Capitolo 1.03.110.545 PRESTAZIONE DI GARANZIE FIDEJUSSORIE CONCESSE DALLA REGIONE IN DIPENDENZA DI AUTORIZZAZIONI LEGISLATIVE**	10.000.000,00	10.000.000,00	0,00	0,00
TOTALE MISSIONE 1 PROGRAMMA 1 -Titolo 1		**10.000.000,00**	**10.000.000,00**	**0,00**	**0,00**

ALLEGATO A					
DOCUMENTO TECNICO DI ACCOMPAGNAMENTO NORME FINANZIARIE					
Legge regionale 2 aprile 2021 , n. 4 "INTERVENTI A SOSTEGNO DEL TESSUTO ECONOMICO LOMBARDO "					
RIFERIMENTI NORMA FINANZIARIA : Art. 4					
INDIVIDUAZIONE CAPITOLI DI ENTRATA E DI SPESA					
		ESERCIZIO FINANZIARIO			
TITOLO /TIPOLOGIA	**CATEGORIA /CAPITOLI**	**2021**		**2022**	**2023**
Titolo 5 Entrate da riduzione di attività finanziarie Tipologia 5.0300 Riscossione crediti di medio-lungo termine	Categoria [5.0300.01] Riscossione crediti di medio-lungo termine a tasso agevolato da Amministrazioni Pubbliche **Capitolo 5.0300.01.10420 RESTITUZIONE ANTICIPAZIONE ALER**	-3.000.000,00	-3.000.000,00	-3.000.000,00	-3.000.000,00
TOTALE TITOLO TIPOLOGIA		**-3.000.000,00**	**-3.000.000,00**	**-3.000.000,00**	**-3.000.000,00**
totale					
		ESERCIZIO FINANZIARIO			
		2021		**2022**	**2023**
MISSIONE/PROGRAMMA	**MACROAGGREGATI/CAPITOLI**	Competenza	Cassa	Competenza	Competenza
Missione 20 "Fondi e accantonamenti" Programma 03 "Altri fondi"	Macroaggregato [1.10] Altre spese correnti **Capitolo 20.03.110.10365 "FONDO SPECIALE PER ONERI RELATIVI A SPESE CORRENTI DERIVANTI DA NUOVI PROVVEDIMENTI LEGISLATIVI"**	-1.000.000,00	0,00	-1.000.000,00	-1.000.000,00
TOTALE MISSIONE 20 PROGRAMMA 03 -Titolo 1		**-1.000.000,00**	**0,00**	**-1.000.000,00**	**-1.000.000,00**

Missione 20 "Fondi e accantonamenti" Programma 03 "Altri fondi"	Macroaggregato [2.05] Altre spese in conto capitale **Capitolo 20.03.205.10725 "FONDO SPECIALE PER ONERI RELATIVI A SPESE IN CONTO CAPITALE DERIVANTI DA NUOVI PROVVEDIMENTI LEGISLATIVI"**	-2.000.000,00	0,00	-2.000.000,00	-2.000.000,00
TOTALE MISSIONE 20 PROGRAMMA 03 -Titolo 2		**-2.000.000,00**	0,00	**-2.000.000,00**	**-2.000.000,00**
Missione 20 "Fondi e accantonamenti" Programma 01 "Fondo di riserva"	Macroaggregato [1.10] Altre spese correnti **Capitolo 20.01.110.736 "FONDO DI RISERVA DEL BILANCIO DI CASSA"**	0,00	**3.000.000,00**	0,00	0,00
TOTALE MISSIONE 20 PROGRAMMA 01 -Titolo 1			**3.000.000,00**		

ALLEGATO A					
DOCUMENTO TECNICO DI ACCOMPAGNAMENTO NORME FINANZIARIE					
Legge regionale 2 aprile 2021 , n. 4 "INTERVENTI A SOSTEGNO DEL TESSUTO ECONOMICO LOMBARDO "					
RIFERIMENTI NORMA FINANZIARIA : Art. 6					
INDIVIDUAZIONE MACROAGGREGATI/ CAPITOLI DI SPESA					
		ESERCIZIO FINANZIARIO			
		2021		**2022**	**2023**
MISSIONE/PROGRAMMA	**MACROAGGREGATI/CAPITOLI**	Competenza	Cassa	Competenza	Competenza
Missione 05 “Tutela e valorizzazione dei beni e delle attività culturali”, programma 01 “Valorizzazione dei beni di interesse storico-artistico” - Titolo 2 “Spese in conto capitale”	Macroaggregato [2.03] Contributi agli investimenti **5.01.203.12075 "INVESTIMENTI IN CAMPO CULTURALE A ISTITUZIONI SOCIALI PRIVATE"**	-1.650.000,00	-1.650.000,00	-1.650.000,00	3.300.000,00
Missione 01 "Servizi istituzionali, generali e di gestione" Programma 12 "Politica regionale unitaria per i servizi istituzionali, generali e di gestione" - Titolo 2 “Spese in conto capitale”	Macroaggregato [2.03] Contributi agli investimenti **1.12.203.14552 PROGRAMMAZIONE COMUNITARIA 2021-2027 - QUOTA REGIONE - CONTRIBUTI IN CAPITALE PROGRAMMAZIONE COMUNITARIA 2021-2027 - QUOTA REGIONE - CONTRIBUTI IN CAPITALE**				-3.300.000,00
TOTALE MISSIONE 05 PROGRAMMA 01 -Titolo 2		**-1.650.000,00**	**-1.650.000,00**	**-1.650.000,00**	**3.300.000,00**
TOTALE MISSIONE 1 PROGRAMMA 12 -Titolo 2		**0,00**	**0,00**	**0,00**	**-3.300.000,00**

Missione 20 "Fondi e accantonamenti" Programma 20.03 "Altri fondi"	Macroaggregato [2.05] Altre spese in conto capitale **Capitolo 20.03.205.10725 "FONDO SPECIALE PER ONERI RELATIVI A SPESE IN CONTO CAPITALE DERIVANTI DA NUOVI PROVVEDIMENTI LEGISLATIVI"**	**1.650.000,00**	0,00	**1.650.000,00**	0,00
TOTALE MISSIONE 20 PROGRAMMA 03 -Titolo 2		**1.650.000,00**	**0,00**	**1.650.000,00**	**0,00**
Missione 20 " Fondi e accantonamenti" Programma 20.01 "Fondo di riserva " Titolo 1	Macroaggregato [1.10] Altre spese correnti **Capitolo 20.01.110.736 "FONDO DI RISERVA DEL BILANCIO DI CASSA"**	0,00	**1.650.000,00**	0,00	0,00
TOTALE MISSIONE 20 PROGRAMMA 01 -Titolo 1		**0,00**	**1.650.000,00**	**0,00**	**0,00**

ALLEGATO A					
DOCUMENTO TECNICO DI ACCOMPAGNAMENTO NORME FINANZIARIE					
Legge regionale 2 aprile 2021 , n. 4 "INTERVENTI A SOSTEGNO DEL TESSUTO ECONOMICO LOMBARDO "					
RIFERIMENTI NORMA FINANZIARIA : Art. 7					
INDIVIDUAZIONE MACROAGGREGATI/ CAPITOLI DI SPESA					
		ESERCIZIO FINANZIARIO			
		2021		**2022**	**2023**
MISSIONE/PROGRAMMA	**MACROAGGREGATI/CAPITOLI**	Competenza	Cassa	Competenza	Competenza
Missione 01 "Servizi istituzionali, generale e di gestione", programma 03 "Gestione economica, finanziaria, programmazione e provveditorato" - Titolo 3 "Spese per incremento attività finanziarie"	Macroaggregato [3.01] Acquisizioni di attività finanziarie **1.03.301.14434 PARTECIPAZIONE IN SOCIETA' AUTOSTRADA PEDEMONTANA LOMBARDA S.P.A.**	62.329.000,00	62.329.000,00	0,00	0,00
TOTALE MISSIONE 01 PROGRAMMA 03 Titolo 3 CON PRELIEVO DA MISSIONE 20 PROGRAMMA 03 - Titolo 2		62.329.000,00	62.329.000,00	0,00	0,00
Missione 20 "Fondi e accantonamenti" Programma 03 "Altri fondi"	Macroaggregato [2.05] Altre spese in conto capitale **20.03.205.11128 FONDO PER INTERVENTI STRUTTURALI DI POLITICA ECONOMICA REGIONALE**	**-62.329.000,00**	0,00	0,00	0,00
TOTALE MISSIONE 20 PROGRAMMA 03 -Titolo 2		**-62.329.000,00**	**0,00**	**0,00**	**0,00**
Missione 20 "Fondi e accantonamenti" Programma 01 "Fondo di riserva"	Macroaggregato [1.10] Altre spese correnti **Capitolo 20.01.110.736 "FONDO DI RISERVA DEL BILANCIO DI CASSA"**	0,00	-62.329.000,00	0,00	0,00
TOTALE MISSIONE 20 PROGRAMMA 01 -Titolo 1		**0,00**	**-62.329.000,00**	**0,00**	**0,00**

D.g.r. 26 aprile 2021 - n. XI/4598
Lombardia 2030. Il futuro ha la tua voce - Approvazione dei criteri del bando per la selezione di progetti creativi digitali finalizzati a promuovere il protagonismo e l'engagement dei giovani

LA GIUNTA REGIONALE

Richiamate:

- gli obiettivi dell'Agenda 2030 per lo Sviluppo Sostenibile sottoscritta nel settembre 2015 dai governi dei 193 Paesi membri dell'ONU;
- la strategia Europa 2020 dell'Unione europea e gli obiettivi da realizzare nel campo per migliorare la condizione dei Paesi europei;
- la Strategia europea per la gioventù 2019/2027, approvata con comunicazione della Commissione europea n. 269 (2018) che incoraggia, tra l'altro, iniziative che permettano ai giovani di diventare artefici della propria vita, sviluppando la propria resilienza e diventando «cittadini attivi, protagonisti della solidarietà del cambiamento positivo»;

Richiamati altresì:

- il Programma Regionale di Sviluppo della XI legislatura, approvato con delibera del Consiglio regionale del 10 luglio 2018, n. 64 e la nota di aggiornamento del DEFR approvata con d.g.r. del 30 ottobre 2020, n. 3748 che:
  - favorisce lo sviluppo di politiche per i giovani nei diversi ambiti della programmazione locale e promuove azioni integrate e condivise in reti di corresponsabilità tra Enti Locali e altri soggetti pubblici, privati e privati non profit presenti sul territorio (missione 6 - Politiche giovanili, sport e tempo libero);
  - valorizza la partecipazione attiva dei giovani al territorio in cui vivono, con particolare riferimento al Risultato Atteso (RA) 112. Econ. 6.2 «Promozione della creatività e della partecipazione giovanile»;
- la «Risoluzione in merito alle politiche giovanili in Lombardia» approvata con d.c.r. del 17 novembre 2020, n. 1434, che impegna la Giunta regionale e gli Assessori competenti a sostenere il protagonismo giovanile, perseguendo gli obiettivi di «crescita (fiducia in se stessi, autorealizzazione, transizione verso l'età adulta), responsabilità (esercizio di cittadinanza attiva), potere (costruirsi il futuro con le proprie mani) e autonomia (indipendenza e responsabilità verso se stessi)»;

Visto il Documento Strategico Giovani 2020, approvato con Comunicazione della Giunta nella seduta del 21 dicembre 2020 con numero identificativo RL.RLA00N1.2020.7 che rappresenta, coerentemente con l'approccio metodologico adottato per il Documento di Economia e Finanza Regionale (DEFR) le misure attivate da Regione per i giovani, individuando cinque temi prioritari, in linea con gli obiettivi di sviluppo sostenibile dell'Agenda 2030, sui quali puntare per supportare la ripresa:

1. il rilancio del sistema economico e produttivo;
2. la forza dell'istruzione, della formazione, della ricerca e del lavoro;
3. la persona prima di tutto;
4. bellezza, natura e cultura lombarde;
5. un territorio connesso, uno sviluppo sostenibile;

Premesso che:

- Regione Lombardia intende adottare una legge regionale per i giovani che ne promuova lo sviluppo personale e la crescita verso l'autonomia, il protagonismo e la cittadinanza attiva, l'inclusione sociale e l'eliminazione di ogni forma di discriminazione;
- che tale legge regionale verrà definita attraverso un percorso di coinvolgimento attivo, di dibattito e di dialogo con i giovani, attraverso forme di ascolto delle nuove generazioni grazie anche all'incoraggiamento e alla promozione di UGC-User Generated Content (contenuti generati dagli utenti);

Considerato che:

- il contesto nazionale è contrassegnato dalla necessità di sviluppare nuovi spazi di partecipazione e strumenti di aggregazione per i giovani, valorizzando, anche in relazione all'attuale emergenza epidemiologica da COVID-19, il diritto all'accesso alle tecnologie digitali e promuovendo il principio di partecipazione e del protagonismo giovanile;
- il video marketing, le immagini e i prodotti digitali si sono rivelati, negli ultimi anni, delle leve efficaci in termini di visualizzazioni, interazioni e condivisioni e diffusione dei contenuti;
- Regione Lombardia ha promosso, tra il 2019 e il 2020, iniziative rivolte ai giovani dai 15 ai 34 anni finalizzate all'ascolto e alla conoscenza delle idee e delle prospettive dei giovani come ad esempio il sondaggio on line «Yoursay!», che ha registrato un ampio riscontro, e il bando «Lombardia 2030. La Lombardia che vorrei» con il quale sono stati selezionati progetti creativi digitali volti ad esprimere l'idea e le prospettive dei giovani sulla Lombardia del futuro;

Ritenuto opportuno realizzare la seconda edizione del bando che per il 2021 sarà denominato «Lombardia 2030. Il futuro ha la tua voce» per:

- promuovere la partecipazione e il protagonismo giovanile, incoraggiando i giovani a presentare la loro visione sulla Lombardia del futuro;
- offrire ai giovani nuovi spazi e modalità innovative di espressione dei propri bisogni, in un rinnovato contesto di ascolto e ricostruzione della fiducia verso le istituzioni, anche alla luce delle difficoltà causate dallo scoppio della pandemia Covid-19;
- coinvolgere i giovani nel percorso di costruzione di una legge regionale per e con i giovani che promuova il loro sviluppo personale e la crescita verso l'autonomia, il protagonismo e la cittadinanza attiva, l'inclusione sociale e l'eliminazione di ogni forma di discriminazione;

Ritenuto pertanto di:

- realizzare l'iniziativa «Lombardia 2030. Il futuro ha la tua voce» con i criteri attuativi definiti dall'allegato A, parte integrante e sostanziale del presente provvedimento;
- stabilire che la dotazione finanziaria dell'iniziativa ammonti a complessivi EUR 45.000,00 che trova copertura sul capitolo 6.02.104.14606 «Trasferimenti a famiglie per iniziative di premi finalizzati a promuovere la creatività e la partecipazione giovanile» dell'esercizio finanziario 2021;

Vista la Legge 241/90 che all'art. 12 recita: «La concessione di sovvenzioni, contributi, sussidi ed ausili finanziari e l'attribuzione di vantaggi economici di qualunque genere a persone ed enti pubblici e privati sono subordinati alla predeterminazione ed alla pubblicazione da parte delle amministrazioni procedenti, nelle forme previste dai rispettivi ordinamenti, dei criteri e delle modalità cui le amministrazioni stesse devono attenersi»;

Visto l'art. 8 della l.r. 1/2012, che dispone che ove non siano già stabiliti da leggi o regolamenti, i criteri e le modalità da osservarsi nei singoli provvedimenti di concessione di sovvenzioni, contributi, sussidi e vantaggi economici di qualsiasi genere a persone od enti pubblici o privati sono predeterminati, con apposito provvedimento da pubblicarsi sul Bollettino Ufficiale della Regione e sul sito istituzionale;

Richiamata la Comunicazione della Commissione sulla nozione di aiuto di Stato di cui all'articolo 107, paragrafo 1, del trattato sul funzionamento dell'Unione europea (2016/C 262/01), ed in particolare il punto 2 (Nozione di impresa e di attività economica);

Valutato che la presente iniziativa non rileva per l'applicazione della disciplina europea in materia di aiuti di stato in quanto i beneficiari del contributo sono esclusivamente persone fisiche e non si intendono riconoscere contributi ad attività economica;

Visti gli articoli 26 e 27 del decreto legislativo n. 33 del 14 marzo 2013 che dispongono la pubblicità sul sito istituzionale delle pubbliche amministrazioni dei dati attinenti alla concessione di sovvenzioni, contributi, sussidi e attribuzione di vantaggi economici a persone ed enti pubblici e privati;

Dato atto che il documento di Privacy by Design relativo al bando Lombardia 2030 è stato validato in data 5 ottobre 2020 e che il nuovo bando presenta le stesse caratteristiche relativamente alle attività di trattamento dei dati personali, delle categorie di dati personali trattati e dei soggetti coinvolti;

Viste:

- la l.r. 34/1978 e successive modifiche e integrazioni, nonché il regolamento di contabilità della Giunta regionale;
- la l.r. 20/2008 e i provvedimenti organizzativi della XI Legislatura che definiscono l'attuale assetto organizzativo della Giunta regionale ed il conseguente conferimento degli incarichi dirigenziali;

Ritenuto di disporre la pubblicazione del presente atto sul Bollettino Ufficiale della Regione Lombardia e sul sito web www.giovani.regione.lombardia.it;

All'unanimità dei voti espressi nelle forme di legge;

DELIBERA

1. di approvare, per le motivazioni espresse in premessa che si intendono integralmente richiamate, l'iniziativa «Lombardia 2030. Il futuro ha la tua voce» con i criteri attuativi definiti dall'allegato A, parte integrante e sostanziale del presente provvedimento;

2. di stabilire che la dotazione finanziaria dell'iniziativa di cui al punto 1) ammonta a EUR 45.000,00, che trova copertura sul capitolo 6.02.104.14606 «Trasferimenti a famiglie per iniziative di premi finalizzati a promuovere la creatività e la partecipazione giovanile» dell'esercizio finanziario 2021;

3. di demandare al Dirigente competente della Direzione Generale Sviluppo Città Metropolitana, Giovani e Comunicazione l'adozione, entro 30 giorni dalla data di approvazione del presente provvedimento, dei provvedimenti attuativi della presente deliberazione;

4. di disporre la pubblicazione della presente deliberazione e dei conseguenti atti di spesa ai sensi degli artt. 26 e 27 del d.lgs. n. 33/2013;

5. di disporre la pubblicazione del presente provvedimento sul Bollettino Ufficiale della Regione Lombardia e sul sito www.giovani.regione.lombardia.it.

Il segretario: Enrico Gasparini

ALLEGATO A

BANDO "LOMBARDIA 2030. IL FUTURO HA LA TUA VOCE" CRITERI ATTUATIVI	
1. Premessa	La Strategia europea per la gioventù 2019/2027, approvata con comunicazione della Commissione europea n. 269 (2018) incoraggia le iniziative che permettono ai giovani di diventare artefici della propria vita, sviluppando la propria resilienza e diventando «cittadini attivi, protagonisti della solidarietà del cambiamento positivo». Nel 2020 è stata lanciata la prima edizione del bando "Lombardia 2030. La Lombardia che vorrei", un'iniziativa rivolta ai giovani per dare loro la possibilità di esprimere la loro visione sulla Lombardia del futuro attraverso linguaggi e prodotti digitali vicini alla GenZ e Millennials. Di tutti gli elaborati prodotti sono stati premiati 13 video promossi tramite i canali social di Regione Lombardia e pubblicati in una playlist dedicata sul canale di Youtube: https://www.youtube.com/playlist?list=PL9Nyf8SOD7od1NeQmr2gyQDYPAJH_GjFF Il format Lombardia 2030 viene riproposto anche per quest'anno, con l'obiettivo di promuovere il protagonismo giovanile, dando la possibilità ai giovani di esporsi in prima persona su tematiche di rilevanza sociale.
2. Obiettivi	Obiettivi del bando: • promuovere la partecipazione e il protagonismo giovanile, incoraggiando i giovani a presentare la loro visione sulla Lombardia del futuro; • offrire ai giovani nuovi spazi e modalità innovative di espressione dei propri bisogni, in un rinnovato contesto di ascolto e ricostruzione della fiducia verso le istituzioni, anche alla luce delle difficoltà causate dallo scoppio della pandemia Covid-19; • coinvolgere i giovani nel percorso di costruzione di una legge regionale *per* e *con* i giovani che promuova il loro sviluppo personale e la crescita verso l'autonomia, il protagonismo e la cittadinanza attiva, l'inclusione sociale e l'eliminazione di ogni forma di discriminazione.
3. Descrizione	Per partecipare al bando è necessario presentare un video originale, della durata massima di 2 minuti, che descriva idee, espressioni e prospettive future sul tema "Lombardia 2030. Il futuro ha la tua voce" nelle tematiche quali: inclusione sociale, gender gap, sviluppo occupazionale, formazione, innovazione, sostenibilità (i temi selezionati fanno riferimento agli Obiettivi di sviluppo sostenibile dell'Agenda 2030 dell'ONU). Il video dovrà essere accompagnato da una scheda che illustri il progetto creativo, una descrizione del lavoro svolto per la realizzazione e il contenuto del messaggio che si intende trasmettere.

	I prodotti digitali pervenuti saranno esaminati da un Nucleo di valutazione di cui faranno parte rappresentanti della Direzione Generale Sviluppo Città Metropolitana, Giovani e Comunicazione. Il Nucleo di valutazione selezionerà, sulla base dei criteri di valutazione individuati e a suo insindacabile giudizio, cinque prodotti digitali per ogni categoria di partecipanti: Le categorie sono: - 18 – 24 anni - 25 – 29 anni - 30 – 34 anni I criteri di valutazione saranno i seguenti: - originalità del progetto; - qualità tecnica dell'elaborato; - efficacia comunicativa. Ai primi classificati per ogni categoria verrà riconosciuto un corrispettivo economico a titolo di prestazione d'opera per complessivi EUR 45.000,00, così ripartito: 1° classificato - EUR 5.000,00 lordi 2° classificato - EUR 4.000,00 lordi 3° classificato - EUR 3.000,00 lordi 4° classificato - EUR 2.000,00 lordi Saranno inoltre previsti due riconoscimenti speciali del valore di EUR 1.500,00 lordi ciascuno, per i video meritevoli che non rientreranno tra i quattro classificati di ogni categoria. Il Nucleo di valutazione si riserva di non individuare alcuna candidatura per il riconoscimento del premio qualora non vi fossero opere meritevoli, oppure di assegnare alle altre categorie i premi non riconosciuti. I progetti presentati dovranno tassativamente garantire l'uso di materiale originale e inedito. I prodotti digitali vincitori saranno acquisiti in proprietà di Regione Lombardia che sarà esclusiva titolare di tutti i diritti di proprietà e di riproduzione. I restanti video rimangono in proprietà degli autori che cedono a Regione Lombardia il solo diritto di riproduzione.
4. Soggetti destinatari	Possono partecipare all'iniziativa: persone fisiche di età compresa tra i 18 e i 34 anni alla data di apertura del bando, che vivono in Lombardia. È esclusa la partecipazione di soggetti titolari di partita IVA.

5. Dotazione finanziaria	L'iniziativa prevede uno stanziamento di EUR 45.000,00 che trova copertura sul capitolo 6.02.104.14606 "Trasferimenti a famiglie per iniziative di premi finalizzati a promuovere la creatività e la partecipazione giovanile" dell'esercizio 2021.
6. Tempi del procedimento	1) Approvazione del bando entro 30 giorni dall'approvazione dei criteri; 2) Presentazione delle domande di partecipazione sulla piattaforma informativa Bandi online (www.bandi.regione.lombardia.it) a partire dalle ore 10.00 del giorno 14/06/2021 e fino alle ore 12.00 del giorno 31/08/2021; 3) Pubblicazione graduatoria entro il 29/10/2021.

D.g.r. 26 aprile 2021 - n. XI/4599
Approvazione dello schema di protocollo di collaborazione tra Regione Lombardia e Regione Ecclesiastica Lombardia per la realizzazione di un progetto multilivello di promozione del protagonismo e coinvolgimento giovanile (Giovani in Cammino 2021-2022)

LA GIUNTA REGIONALE

Richiamati:

- gli obiettivi dell'Agenda 2030 per lo Sviluppo Sostenibile sottoscritta nel settembre 2015 dai governi dei 193 Paesi membri dell'ONU;
- la strategia Europa 2020 dell'Unione europea e gli obiettivi da realizzare nel campo per migliorare la condizione dei Paesi europei;
- la strategia europea per la gioventù 2019/2027, approvata con comunicazione della Commissione europea n. 269 (2018) che incoraggia, tra l'altro, iniziative che permettano ai giovani di diventare artefici della propria vita, sviluppando la propria resilienza e diventando «cittadini attivi, protagonisti della solidarietà del cambiamento positivo»;
- l'art. 19, comma 2, del decreto-legge 4 luglio 2006, n. 223, convertito con modificazioni, dalla legge 4 agosto 2006, n. 248, con il quale è stato istituito presso la Presidenza del Consiglio dei Ministri il «Fondo per le politiche giovanili» al fine di promuovere il diritto dei giovani alla formazione culturale e professionale e all'inserimento nella vita sociale;

Visti:

- l'art. 3 dello Statuto d'autonomia della Lombardia (Legge regionale statutaria del 30 agosto 2008, n. 1) che, in attuazione del principio di sussidiarietà, riconosce e promuove il ruolo delle autonomie locali e garantisce l'apporto dei soggetti della sussidiarietà orizzontale nella programmazione e realizzazione dei diversi interventi e servizi pubblici;
- la legge regionale del 23 novembre 2001, n. 22 recante: «Azioni di sostegno e valorizzazione della funzione sociale ed educativa svolta dalle parrocchie mediante gli oratori» che evidenzia l'importanza degli oratori come strumento e mezzo di aggregazione giovanile e di apprendimento di esperienze per i giovani per favorire la loro partecipazione attiva, prevenire il disagio giovanile e creare condizioni positive per l'acquisizione di competenze utili all'ingresso nel mondo del lavoro;

Richiamati:

- il Programma Regionale di Sviluppo della XI legislatura, approvato con d.c.r. del 10 luglio 2018, n. 64 e la nota di aggiornamento del DEFR approvata con d.g.r. del 30 ottobre 2020 n. 3748, che individua tra i suoi obiettivi: il sostegno alla «Promozione della creatività e della partecipazione giovanile», che in materia di giovani valorizza la partecipazione attiva dei giovani al territorio in cui vivono e incoraggia «politiche integrate che promuovano […] l'autonomia sociale e […] opportunità di inclusione sociale» nonché interventi a favore dei giovani «favorendo la loro capacità di «fare impresa»» anche attraverso «reti di corresponsabilità tra Enti Locali e altri soggetti pubblici, privati e privati non profit presenti sul territorio», Risultato Atteso (RA) della XI legislatura: 112. Econ. 6.2 «Promozione della creatività e della partecipazione giovanile»;
- la «Risoluzione in merito alle politiche giovanili in Lombardia» approvata con d.c.r. del 17 novembre 2020, n. 1434, che impegna la Giunta regionale e gli Assessori competenti a sostenere il protagonismo giovanile, perseguendo gli obiettivi di «crescita (fiducia in se stessi, autorealizzazione, transizione verso l'età adulta), responsabilità (esercizio di cittadinanza attiva), potere (costruirsi il futuro con le proprie mani) e autonomia (indipendenza e responsabilità verso se stessi)»;

Richiamata la d.g.r. del 28 settembre 2020, n. 3604 che approva la proposta progettuale «YOUNG FRISBEE», ai sensi dell'Intesa tra il Governo, le Regioni e Province autonome di Trento e Bolzano e gli Enti Locali, sulla ripartizione del «Fondo Nazionale per le Politiche Giovanili» per l'anno 2020;

Considerato che la proposta progettuale «YOUNG FRISBEE» presentata, con la sopra citata d.g.r. n. 3604/2020, da Regione Lombardia al Dipartimento per le politiche giovanili e il Servizio civile universale, prevede la realizzazione di due linee di azione e che una delle quali è rappresentata dall'iniziativa «Giovani IN cammino», finalizzata in particolare a realizzare azioni di prevenzione del disagio giovanile e di promozione dell'autonomia e realizzazione dei giovani;

Richiamata la d.g.r. n. 3886/2020 che approva lo schema di Accordo di collaborazione con la Presidenza del Consiglio dei Ministri – Dipartimento per le politiche giovanili e il Servizio civile universale in attuazione dell'intesa sulla ripartizione del Fondo Nazionale per le Politiche Giovanili, anno 2020;

Vista la legge 241/90 che all'art. 12 recita: «La concessione di sovvenzioni, contributi, sussidi ed ausili finanziari e l'attribuzione di vantaggi economici di qualunque genere a persone ed enti pubblici e privati sono subordinati alla predeterminazione ed alla pubblicazione da parte delle amministrazioni procedenti, nelle forme previste dai rispettivi ordinamenti, dei criteri e delle modalità cui le amministrazioni stesse devono attenersi»;

Dato atto che Regione Ecclesiastica Lombardia:

- è l'ente ecclesiastico di rappresentanza e di coordinamento delle dieci diocesi che insistono sul territorio lombardo, responsabile del coordinamento degli oltre 2.300 oratori lombardi;
- è chiamata, come previsto dal Diritto canonico, a favorire il raccordo delle attività diocesane e opera in collaborazione con Regione Lombardia ai sensi della citata l.r. 22/2001, in particolare per effetto dell'articolo 2, comma 3;

Considerato che la citata legge regionale 22/2001 all'art. 2 c. 3 prevede che Regione Lombardia concordi con Regione Ecclesiastica Lombardia le forme di collaborazione ritenute utili a favorire processi di sviluppo;

Ritenuto pertanto necessario stipulare il presente Protocollo di collaborazione ai sensi della legge regionale 22/2001;

Dato atto che dal 2014 Regione Lombardia ha approvato 7 edizioni di progetti di aggregazione giovanile e realizzati da Regione Ecclesiastica Lombardia che hanno visto il coinvolgimento diretto di circa 1.350 giovani inseriti nelle parrocchie distribuite sulle Diocesi lombarde;

Considerato che Regione Lombardia e Regione Ecclesiastica Lombardia ritengono fondamentale, in continuità con l'iniziativa intrapresa nelle scorse annualità, proseguire con uno sviluppo ulteriore e potenziamento del progetto per:

- favorire l'inserimento dei giovani nella vita sociale ed accrescere il senso di appartenenza alla propria comunità incoraggiandone una partecipazione attiva;
- promuovere l'adozione di misure di promozione della salute, dell'attività motoria e di prevenzione delle dipendenze;
- sostenere approcci innovativi di prevenzione e contrasto a possibili situazioni di disagio giovanile che utilizzino il potenziale dello sport come strumento di inclusione sociale e veicolo di valori positivi;
- promuovere standard tecnici e gestionali educativi alti per favorire l'acquisizione di competenze e costruire percorsi formativi ed esperienziali di qualità;
- incentivare l'autonomia e la responsabilizzazione dei giovani, anche attraverso esperienze abitative temporanee, incoraggiando l'emancipazione;
- stimolare l'impegno civile e sociale dei giovani coinvolti, attraverso attività di sensibilizzazione e coinvolgimento;
- migliorare la condivisione delle buone pratiche;

Evidenziato che in Lombardia si trova quasi il 40% per cento degli oratori italiani e che il 72% delle parrocchie della regione ospita un oratorio attivo, con una diffusione capillare in quasi tutti i Comuni garantendo quindi un'ampia offerta in Regione Lombardia e rendendo gli oratori un ambito rilevante per l'incontro dei giovani;

Considerato che le funzioni sociali ed educative degli oratori promosse dalla citata legge regionale 22/2001 rappresentano una forma importante di aggregazione e di partecipazione attiva dei giovani al territorio in cui vivono, nonché un'occasione di incontro utile per la maturazione di esperienze e competenze per lo sviluppo dei giovani stessi;

Verificato l'interesse da parte di Regione Lombardia e Regione Ecclesiastica Lombardia a collaborare e attivare, in addizionalità di risorse, un'iniziativa rivolta ai giovani per la prevenzione del disagio giovanile e la promozione dell'autonomia e realizzazione dei giovani;

Valutata positivamente la proposta progettuale «Giovani IN cammino» edizione 2021-2022, presentata da Regione Ecclesiastica Lombardia (prot. Q1.2021.0001170 del 21 aprile 2021);

Ritenuto opportuno, in tale quadro, approvare lo schema di Protocollo di collaborazione tra Regione Ecclesiastica Lombardia e Regione Lombardia, di cui all'allegato 1), parte inte-

grante e sostanziale del presente atto, completo dell'allegata scheda progetto (Allegato A «Giovani IN Cammino – Annualità 2021/2022») per la realizzazione del progetto «Giovani IN cammino»;

Dato atto che le risorse complessive destinate al progetto ammontano a EUR 900.000,00 di cui:

- Eur 600.000,00 a carico di Regione Lombardia;
- Eur 300.000,00 a carico di Regione Ecclesiastica Lombardia;

Dato atto che le risorse complessive a carico di Regione Lombardia a copertura delle attività, pari a EUR 600.000,00 (EUR 200.000,00 su esercizio 2021 e EUR 400.000,00 su esercizio 2022), trovano copertura a valere sui seguenti capitoli:

- Eur 200.000,00 sul cap. 15015 «Interventi a favore delle politiche giovanili - FNPG 2020», quale quota del Fondo Nazionale Politiche Giovanili 2020, di cui EUR 50.000,00 sull'esercizio 2021 e EUR 150.000,00 sull'esercizio 2022 tramite attivazione del Fondo Pluriennale Vincolato;
- Eur 400.000,00 sul cap. 10450 «Cofinanziamento regionale degli interventi previsti negli AAdPQ Politiche Giovanili -Trasferimenti a istituzioni sociali private», quale quota a carico di Regione Lombardia, di cui EUR 150.000,00 sull'esercizio 2021 ed EUR 250.000,00 sull'esercizio 2022;

Dato atto che, per favorire l'ottimizzazione di eventuali economie ed evitare la dispersione delle risorse regionali, la ripartizione delle risorse nelle quote di anticipo e saldo potrà subire delle rimodulazioni, fermo restando la quota totale di finanziamento da parte di Regione Lombardia che rimarrà invariata;

Dato atto che il documento di Privacy by Design relativo al progetto «Giovani IN cammino» è stato validato in data 7 aprile 2020 e che il nuovo progetto presenta le stesse caratteristiche relativamente alle attività di trattamento dei dati personali, delle categorie di dati personali trattati e dei soggetti coinvolti;

Vista la legge regionale 34/1978 «Norme sulle procedure della programmazione, sul bilancio e sulla contabilità della Regione», nonché il regolamento di contabilità della Giunta regionale del 2 aprile 2001, n. 1 e la legge regionale di approvazione del bilancio dell'anno in corso;

Vista la legge regionale n. 20/2008 e i provvedimenti organizzativi della XI Legislatura;

Visto gli artt. 23, 26 e 27 del decreto legislativo del 14 marzo 2013, n. 33 che dispongono la pubblicità sul sito istituzionale delle pubbliche amministrazioni degli accordi stipulati con soggetti privati o con altre amministrazioni pubbliche e dei dati attinenti alla concessione di sovvenzioni, contributi, sussidi e attribuzione di vantaggi economici a persone ed enti pubblici e privati;

Stabilito di pubblicare il presente atto sul Bollettino Ufficiale di Regione Lombardia;

Vagliate e assunte come proprie le predette determinazioni;

All'unanimità dei voti espressi nelle forme di legge;

DELIBERA

1. di approvare lo schema di Protocollo di collaborazione istituzionale tra Regione Ecclesiastica Lombardia e Regione Lombardia, stipulato in attuazione dell'articolo 2 comma 3 della l.r. 22/2001, di cui all'Allegato 1, parte integrante e sostanziale del presente provvedimento, completo dell'allegata scheda progetto «Giovani IN Cammino» - Annualità 2021/2022;

2. di approvare la scheda progetto «Giovani IN cammino» – Annualità 2021/2022 per la realizzazione del progetto, di cui all'Allegato A parte integrante e sostanziale del presente provvedimento;

3. che le risorse complessive destinate al progetto ammontano a EUR 900.000,00 di cui:

- Eur 600.000,00 a carico di Regione Lombardia;
- Eur 300.000,00 a carico di Regione Ecclesiastica Lombardia;

4. che la quota a carico di Regione Lombardia, pari a EUR 600.000,00, trova copertura sui seguenti capitoli di spesa:

- Eur 200.000,00 sul cap. 15015 «Interventi a favore delle politiche giovanili - FNPG 2020», quale quota del Fondo Nazionale Politiche Giovanili 2020, di cui EUR 50.000,00 sull'esercizio 2021 e EUR 150.000,00 sull'esercizio 2022 tramite attivazione del Fondo Pluriennale Vincolato;
- Eur 400.000,00 sul cap. 10450 «Cofinanziamento regionale degli interventi previsti negli AAdPQ Politiche Giovanili -Trasferimenti a istituzioni sociali private», quale quota a carico di Regione Lombardia, di cui EUR 150.000,00 sull'esercizio 2021 ed EUR 250.000,00 sull'esercizio 2022;

5. di delegare alla firma del Protocollo di collaborazione il Direttore pro tempore della Direzione Generale Sviluppo Città metropolitana, Giovani e Comunicazione e di demandare al Dirigente competente l'adozione di tutti gli atti necessari a garantire l'attuazione del presente provvedimento;

6. di disporre la pubblicazione della presente deliberazione e dei conseguenti atti di spesa ai sensi degli artt. 26/27 del d.lgs. 33/2013;

7. di disporre la pubblicazione della presente deliberazione sul Bollettino Ufficiale della Regione Lombardia (BURL), sul sito istituzionale, nonché nella sezione amministrazione trasparente ai sensi dell'art. 23 d.lgs. 33/2013;

8. di trasmettere, a cura della competente Direzione Generale Sviluppo Città Metropolitana, Giovani e Comunicazione, il presente provvedimento alla Regione Ecclesiastica Lombardia.

Il segretario: Enrico Gasparini

Allegato 1

PROTOCOLLO DI COLLABORAZIONE TRA REGIONE LOMBARDIA E REGIONE ECCLESIASTICA LOMBARDIA PER LA REALIZZAZIONE DI UN PROGETTO MULTILIVELLO DI ORIENTAMENTO E DISSEMINAZIONE RIVOLTO AI GIOVANI – **"GIOVANI IN CAMMINO" 202**1/2022

TRA

REGIONE LOMBARDIA, di seguito denominata "RL", con sede legale in Piazza Città di Lombardia, 1 – 20124 Milano, Codice fiscale 80050050154, rappresentata da Francesco Foti, in qualità di Direttore Generale Sviluppo Città Metropolitana, Giovani e Comunicazione
E
REGIONE ECCLESIASTICA LOMBARDIA, di seguito denominata "REL", con sede in Milano, Piazza Fontana 2, Codice Fiscale 97179710153, rappresentata da Mons. Giuseppe Antonio Scotti in qualità di Procuratore

PREMESSO CHE

- Regione Ecclesiastica Lombardia è un ente ecclesiastico rappresentativo delle dieci diocesi che insistono sul territorio lombardo, responsabile del coordinamento degli oltre 2.300 oratori lombardi;
- la legge regionale del 23 novembre 2001, n. 22 recante: "Azioni di sostegno e valorizzazione della funzione sociale ed educativa svolta dalle parrocchie mediante gli oratori" evidenzia l'importanza degli oratori come strumento e mezzo di aggregazione giovanile e di apprendimento di esperienze per i giovani contribuendo la loro partecipazione attiva al territorio in cui vivono, la prevenzione del disagio giovanile e la creazione di positive condizioni, al fine di incrementare alcune conoscenze e competenze per agevolare l'entrata dei giovani nel mondo lavorativo;
- in particolare, la legge regionale 22/2001 all'art. 2 c. 3 prevede che Regione Lombardia (di seguito RL) concordi con Regione Ecclesiastica Lombardia (di seguito REL) le forme di collaborazione ritenute utili a favorire processi di sviluppo;
- il Programma Regionale di Sviluppo della XI legislatura, approvato con delibera del Consiglio Regionale del 10 luglio 2018, n. 64 e la nota di aggiornamento del DEFR approvata con DGR del 30/10/2020, n. 3748, individua tra i suoi obiettivi: il sostegno alla "Promozione della creatività e della partecipazione giovanile", che in materia di giovani valorizza la partecipazione attiva dei giovani al territorio in cui vivono;
- la "Risoluzione in merito alle politiche giovanili in Lombardia" approvata con DCR del 17 novembre 2020, n. 1434, impegna la Giunta regionale e gli Assessori competenti a sostenere il protagonismo giovanile, perseguendo gli obiettivi di «crescita (fiducia in se stessi, autorealizzazione, transizione verso l'età adulta), responsabilità (esercizio di cittadinanza attiva), potere (costruirsi il futuro con le proprie mani) e autonomia (indipendenza e responsabilità verso se stessi)»;

CONSIDERATO CHE

- RL ha ritenuto di coinvolgere RE, quale ente rappresentativo delle dieci Diocesi afferenti al territorio lombardo, in un tavolo istituzionale di ascolto e di confronto finalizzato a: rafforzare il dialogo strutturato con il territorio e sviluppare un piano di azioni strategiche e integrate per valorizzare il potenziale giovanile locale e la partecipazione dei giovani;
- le parti sottoscrivono il presente atto esclusivamente nell'interesse pubblico, attuando una cooperazione tesa a garantire che i servizi che esse sono tenute a svolgere, siano prestati per conseguire gli obiettivi che hanno in comune;
- RL e RE rispondono a obiettivi comuni di perseguimento dell'efficacia e dell'efficienza amministrativa;

SI CONVIENE E STIPULA QUANTO SEGUE

ARTICOLO 1 – Premesse e allegati

Le premesse e gli allegati sono parte integrante e sostanziale del presente atto.

ARTICOLO 2 – Oggetto e finalità del Protocollo di Collaborazione

Il presente Protocollo disciplina le modalità di collaborazione tra RL e REL per la realizzazione di un progetto di orientamento, multilivello e disseminazione rivolto ai giovani, "Giovani IN cammino" 2021/2022, finalizzato a:

- Favorire l'inserimento dei giovani nella vita sociale ed accrescere il senso di appartenenza alla propria comunità incoraggiandone una partecipazione attiva;
- Promuovere l'adozione di misure di promozione della salute, dell'attività motoria e di prevenzione delle dipendenze;
- Sostenere approcci innovativi di prevenzione e contrasto a possibili situazioni di disagio giovanile che utilizzino il potenziale dello sport come strumento di inclusione sociale e veicolo di valori positivi;
- Promuovere standard tecnici e gestionali educativi alti per favorire l'acquisizione di competenze e costruire percorsi formativi ed esperienziali di qualità;
- Incentivare l'autonomia e la responsabilizzazione dei giovani, anche attraverso esperienze abitative temporanee, incoraggiando l'emancipazione;
- Stimolare l'impegno civile e sociale dei giovani coinvolti, attraverso attività di sensibilizzazione e coinvolgimento;
- Migliorare la condivisione delle buone pratiche.

Il Protocollo stabilisce in particolare:

- le attività, i tempi, le modalità organizzative e i risultati attesi delle iniziative oggetto del presente Protocollo, come definite nell'Allegato A), parte integrante e sostanziale;
- i ruoli e gli impegni operativi dei soggetti sottoscrittori;

- gli impegni reciproci relativamente al cofinanziamento del progetto.

ARTICOLO 3 – Ruoli e impegni delle parti

Ai fini dell'attuazione del presente Protocollo e della realizzazione del progetto di cui all'Allegato A), ciascun soggetto sottoscrittore partecipa attivamente a tutte le fasi previste per la realizzazione, secondo il proprio ruolo istituzionale e i reciproci impegni:

Regione Lombardia:

- cura la governance del Protocollo, con particolare attenzione al raccordo tra i soggetti;
- pubblicizza e diffonde l'iniziativa attraverso i propri canali istituzionali;
- supervisiona la realizzazione delle attività previste, pubblicizzandole e promuovendole attraverso i propri canali istituzionali;
- promuove e favorisce l'adozione di un sistema di monitoraggio e valutazione dei risultati raggiunti nell'ambito del progetto;
- verifica le rendicontazioni predisposte da REL in qualità di soggetto attuatore e provvede alla liquidazione della propria quota di cofinanziamento per la realizzazione delle attività previste dal progetto.

Regione Ecclesiastica Lombardia:

- garantisce un'equa distribuzione delle risorse nelle Diocesi che insistono sul territorio di Regione Lombardia;
- gestisce i rapporti con gli Uffici di Pastorale Giovanile diocesani;
- supervisiona le azioni progettuali e definisce un adeguato piano di risk management in risposta a qualsiasi rischio che si presenti durante il ciclo di vita del progetto;
- raccoglie e verifica la rendicontazione da inviare a RL;
- assicura visibilità al ruolo di RL all'interno del progetto.

ARTICOLO 4 – Quadro finanziario e impegni delle parti

Il valore complessivo dell'intervento è pari a EUR 900.000,00 di cui EUR 600.000,00 a carico di RL e EUR 300.000,00 a carico di REL.
RL mette a disposizione proprie risorse umane e strumentali per lo svolgimento dei compiti assegnati e cofinanzia la realizzazione delle iniziative oggetto del presente Protocollo con risorse proprie per complessivi EUR 600.000,00 così ripartite:
- EUR 200.000,00 sull'esercizio finanziario 2021 a titolo di anticipo;
- EUR 400.000,00 sull'esercizio finanziario 2022 a titolo di saldo;

Eventuali economie realizzate sugli stanziamenti previsti dall'Allegato A) relativamente ad una specifica attività o voce di costo, possono essere utilizzate per incrementare la disponibilità finanziaria delle altre iniziative o voci di costo, fermo restando l'importo complessivo a carico della Regione.

REL cofinanzia la realizzazione delle iniziative oggetto del presente Protocollo mettendo a disposizione proprie risorse umane e strumentali per lo svolgimento dei compiti assegnati e cofinanzia la realizzazione delle attività progettuali con risorse proprie per complessivi EUR 300.000,00.

ARTICOLO 5 – Attività di monitoraggio e valutazione

Al fine di garantire il regolare svolgimento delle attività di progetto e di valorizzare i risultati raggiunti, è prevista un'attività di monitoraggio e valutazione delle iniziative oggetto del Protocollo.
L'attività di monitoraggio sarà orientata a valutare gli stati di avanzamento del progetto e i risultati quali-quantitativi raggiunti.
In particolare, REL presenterà una relazione di inizio delle attività ai fini della liquidazione dell'anticipo e una relazione finale in cui verranno valutati i risultati raggiunti.

ARTICOLO 6 – Modalità di rendicontazione ed erogazione delle risorse

Ai fini dell'erogazione del contributo sono considerate ammissibili solo le spese sostenute a partire dalla data di avvio e sino alla data di conclusione del progetto, riconducibili in modo inequivocabile all'azione progettuale e preventivate in fase di progettazione.

Sono riconosciute le seguenti tipologie di spesa:
- Costi per compensi personale dipendente;
- Costi per compensi consulenti;
- Costi per compensi per servizi e prestazioni professionali di terzi;
- Costi di promozione e comunicazione;
- Costi legati all'acquisto di beni e attrezzature non ammortizzabili legati alla realizzazione delle attività;
- Costi di ospitalità, rimborsi spese, missioni, vitto e alloggio;
- Costi per noleggio di strumenti/attrezzature;
- Costi connessi alle attività di tutoraggio e formazione;
- Costi di assicurazioni.

La documentazione presentata in fase di rendicontazione deve essere interamente intestata al soggetto incaricato da REL alla realizzazione dell'azione progettuale:
- Parrocchia;
- ente ecclesiastico civilmente riconosciuto o soggetto giuridico le cui attività sono assimilabili a quelle degli oratori.

Le spese rendicontate non possono essere oggetto di contributo pubblico diverso da quello previsto per il progetto Giovani IN cammino.

Il contributo regionale sarà erogato in 2 tranche, con atti del Dirigente competente:

- 1° tranche, pari a EUR 200.000,00 a titolo di anticipo, entro il 31 dicembre 2021, previa presentazione di una relazione di inizio delle attività;
- 2° tranche, pari a EUR 400.000,00 a titolo di saldo, a conclusione del Progetto, previa verifica della rendicontazione delle spese e della relazione sulle attività svolte, entro il 31 dicembre 2022.

Qualora a consuntivo la spesa rendicontata risultasse inferiore all'importo del progetto, l'entità del contributo regionale sarà proporzionalmente ridotta.
Qualora la parte di contributo regionale già erogata a titolo di anticipo risulti maggiore all'importo totale del contributo effettivamente spettante alla conclusione del progetto, REL si impegna a restituire la differenza entro 90 giorni dalla comunicazione da parte della Regione.

ARTICOLO 7 – Controlli

RL si riserva il diritto di verificare, anche attraverso specifici controlli nei luoghi in cui si svolgono le attività progettuali, lo svolgimento delle azioni previste e i giustificativi di spesa presentati in sede di rendicontazione.

ARTICOLO 8 – Attività di comunicazione

RL e REL si impegnano ad apporre i reciproci loghi su tutti i materiali di comunicazione relativi alle iniziative e alle attività svolte in attuazione del presente Protocollo.
REL si impegna a dare risalto comunicativo all'intero progetto e le Parrocchie promuoveranno le azioni progettuali sul territorio dando evidenza del contributo di RL per la realizzazione.
Tutti i materiali di comunicazione saranno condivisi con i competenti uffici regionali e seguiranno le indicazioni del brandbook di RL.

ARTICOLO 9 – Utilizzo e pubblicazione dei risultati

Le parti potranno utilizzare i dati relativi alle iniziative oggetto del presente Protocollo per fini istituzionali a seguito di preventiva reciproca comunicazione e nel rispetto delle norme sul trattamento dati.

ARTICOLO 10 – Responsabilità e rapporti con i terzi

È responsabilità di ciascun soggetto sottoscrittore del presente Protocollo, per le parti attuative di propria competenza, garantire le necessarie coperture assicurative per infortuni e responsabilità civile contro terzi a coloro che a vario titolo sono coinvolti nella realizzazione delle iniziative oggetto del presente Protocollo.

ARTICOLO 11 – Durata

Il presente Protocollo ha validità dalla data di sottoscrizione sino al 31/12/2022 e, comunque, fino alla conclusione delle attività previste del Protocollo stesso.

ARTICOLO 12 – Foro competente

Le parti contraenti si impegnano a concordare, in uno spirito di reciproca collaborazione, eventuali procedure e adempimenti non specificati nel presente Protocollo, ma necessari per un ottimale conseguimento dei suoi obiettivi e a risolvere, con il medesimo atteggiamento, eventuali controversie che dovessero insorgere del corso del rapporto.
In ogni modo, per qualsiasi controversia che dovesse insorgere tra le parti in relazione all'interpretazione, all'esecuzione e/o alla validità del presente Protocollo, il Foro competente esclusivo è quello di Milano.

ARTICOLO 13 – Firma del Protocollo

Il presente Protocollo è sottoscritto con firma digitale, ai sensi dell'articolo 24 del decreto legislativo 7 marzo 2005, n. 82, con firma elettronica avanzata, ai sensi dell'articolo 1, comma 1, lettera q-bis) del decreto legislativo 7 marzo 2005, n. 82, o con altra firma elettronica qualificata, ai sensi dell'articolo 15, c. 2-bis, della L. 241/1990.

ARTICOLO 14 – Riservatezza e privacy

Le parti si impegnano a trattare i dati personali per quanto di competenza unicamente per le finalità connesse all'esecuzione del presente Protocollo ed ai sensi del GDPR Regolamento UE 2016/679 e del D.lgs. 101/2018.
Le parti si impegnano a osservare e far osservare la riservatezza su notizie, dati, fatti o circostanze di cui siano venuti a conoscenza durante la realizzazione del progetto.

ARTICOLO 15 – Ulteriori disposizioni

Per quanto non regolato dalle disposizioni del presente Protocollo, lo stesso sarà disciplinato da quanto previsto dal Codice Civile e dalle altre disposizioni normative vigenti in materia.

F.to
Il Direttore Generale
Francesco Foti

F.to
Il procuratore
Mons. Giuseppe Antonio Scotti

GIOVANI !N CAMMINO

ORATORI DIOCESI LOMBARDE

Regione Lombardia

INDICE

– Dati generali
– Analisi del contesto territoriale
– Breve descrizione del progetto e dei risultati attesi
– Finalità generali
– Obiettivi specifici
– Destinatari diretti ed indiretti del progetto
– Linee progettuali
1. Progettazione generale
2. Raccolta azioni progettuali
3. Accompagnamento progettuale
4. Attivazione progetti
5. Monitoraggio e valutazione
6. Comunicazione
– Cronoprogramma
– Piano di Risk Management
– Piano economico

SOGGETTO *(DENOMINAZIONE)*	Regione Ecclesiastica Lombardia
CODICE FISCALE	97179710153
SEDE LEGALE - INDIRIZZO E N. CIVICO	Piazza Fontana, 2
CAP - COMUNE - PROVINCIA	20122 Milano
RECAPITI TELEFONICI	02-58391358
E-MAIL	info@odielle.it
POSTA ELETTRONICA CERTIFICATA	regecclelomb@pec.it

COGNOME E NOME DEL/LA LEGALE RAPPRESENTANTE DEL SOGGETTO CAPOFILA	Mons. Giuseppe Antonio Scotti
RUOLO ALL'INTERNO DEL SOGGETTO TERZO SETTORE/ENTE LOCALE	Procuratore di Regione Ecclesiastica Lombardia
RECAPITI TELEFONICI	02-8556245
E-MAIL	cel@diocesi.milano.it
POSTA ELETTRONICA CERTIFICATA	

COGNOME E NOME DEL/LA REFERENTE PER IL PROGETTO	Don Stefano Guidi
RUOLO ALL'INTERNO DELL'ASSOCIAZIONE/COMUNE	Coordinatore ODL - Oratori Diocesi Lombarde
RECAPITI TELEFONICI	02-58391355
E-MAIL	sguidi@diocesi.milano.it
POSTA ELETTRONICA CERTIFICATA	

RIFERIMENTI BANCARI	
C/C N.	
INTESTATO A	REGIONE ECCLESIASTICA LOMBARDIA ODL
BANCA	CREVAL
SEDE BANCA - INDIRIZZO E N. CIVICO	
CAP - COMUNE - PROVINCIA	
CODICE IBAN	IT76S0521601631000000003352

TITOLO DEL PROGETTO	Giovani IN cammino
PERIODO	Dal 01/06/2021 al 31/08/2022

ANALISI DEL CONTESTO TERRITORIALE

La pandemia che stiamo vivendo, con le conseguenti disposizioni e limitazioni, ha modificato in modo radicale la vita quotidiana delle persone, così come i contesti comunitari e il funzionamento dei servizi sociali ed educativi. L'isolamento prima e il distanziamento fisico poi, hanno concorso in modo decisivo alla lenta ma inesorabile corrosione della fiducia civile, così come dell'alleanza educativa tra le diverse agenzie ed istituzioni, a livello territoriale e nazionale.
Il lavoro di nuova tessitura relazionale è quanto mai prioritario per una ripresa post-pandemica capace di un cambio di rotta: da un io iperconnesso e distante ad un noi prossimo e solidale.
Le giovani generazioni sono sicuramente una delle categorie più colpite dalla pandemia, forse non tanto in termini sanitari e medici, quanto piuttosto in termini di socialità e di opportunità. La didattica a distanza, l'interruzione dello sport, la chiusura dei luoghi del tempo libero hanno molto limitato il movimento fisico, ma soprattutto la possibilità della costruzione di un'identità nel confronto con altri e nella sperimentazione di esperienze.

In Lombardia si trova quasi il 40% degli oratori italiani: 2.307 su quasi 6.000 nella Penisola, espressione delle 3.211 parrocchie presenti nelle 10 diocesi lombarde. Il 72% delle parrocchie della regione ospita un oratorio attivo, con una diffusione capillare in quasi tutti i Comuni. Questa presenza capillare e l'attenzione mai spenta alla crescita integrale della persona possono essere occasione propizia per una ripresa di cui i giovani siano protagonisti attivi, non solo destinatari passivi. (IPSOS, 2015. Gli oratori lombardi. Contiamoci e conosciamoci)

L'oratorio può rappresentare quindi espressione educativo-sociale del territorio per combattere l'isolamento e la disaggregazione delle fasce giovanili, per prevenire situazioni di abbandono scolastico e di esclusione sociale e offrire luoghi e tempi per incentivare l'autonomia e la realizzazione dei giovani attraverso la cura educativa e la sperimentazione progettuale.

Per attivare i diversi servizi in oratorio e sul territorio, il supporto dei giovani, a titolo volontario e professionale, è centrale. Essi sono risorsa importante nella progettazione e nella realizzazione di attività di formazione, studio, sport e tempo libero, nel tempo strutturato dell'inverno, così come nella stagione estiva.
Inoltre, rispondere con responsabilità e reale partecipazione ai bisogni del territorio accresce le loro competenze attraverso una logica del *learning by doing* che li preparerà al mercato del lavoro. La nuova strategia dell'UE per la gioventù (ambito "Responsabilizzare") riconosce un ruolo centrale all'animazione socioeducativa per l'acquisizione di competenze e abilità e sostiene il riconoscimento dell'apprendimento non formale attraverso l'animazione socioeducativa. L'oratorio può diventare ciò che l'Unione Europea definisce "ponte verso l'istruzione, la formazione o l'attività lavorativa" e consente di migliorare l'occupabilità e le abilità imprenditoriali.

BREVE DESCRIZIONE DEL PROGETTO E DEI RISULTATI ATTESI

Il progetto Giovani IN cammino intende sperimentare azioni di protagonismo e coinvolgimento giovanile per superare le difficoltà causate dal periodo storico e costruire alleanze generative, capaci di riattivare il contesto oratoriano e comunitario.
In concreto, nel corso dell'anno 2021/2022, si prevede l'attivazione e la realizzazione di 150 azioni progettuali sul territorio lombardo, realizzate dalle singole parrocchie e coordinate dagli Uffici diocesani di Pastorale Giovanile.

Attraverso i 150 progetti, a livello locale, si potranno realizzare attività formative, educative, aggregative, sportive afferenti a quattro linee progettuali e di azione**:**

1. **Giovani INsieme** con l'obiettivo generale di inserire dei giovani in oratorio, come presenza educativa stabile e continuativa, ma anche attivatori di processi e progetti animativo-educativi;
2. **Giovani IN campo** per promuovere lo sport come contesto generativo di risorse e di alleanze educative, attraverso le società sportive che abitano gli oratori;
3. **Giovani IN formazione** per lo sviluppo di capacità personali e sociali attivate in contesti di condivisione e di responsabilità;
4. **Giovani INdipendenti** per sperimentare forme nuove di autonomia al fine di rispondere alle profonde trasformazioni dei bisogni abitativi dei 20-30enni.

Ogni oratorio/parrocchia potrà scegliere una o più linee di indirizzo sviluppando poi progettazioni mirate ai contesti territoriali e ai minori che accoglie sviluppando così una maggiore sensibilità e capacità nella lettura dei bisogni. In questa azione, ogni realtà sarà accompagnata da un servizio di formazione e di consulenza, in carico al coordinamento generale, attraverso i diversi Uffici diocesani di Pastorale Giovanile.

Il progetto intende attivare:

- incontri di formazione per giovani ed educatori;
- servizi educativi (tra cui sostegno extrascolastico, attività estive, …);
- corsi sportivi
- l'approvazione e lo svolgimento di n. 150 progetti atti a far crescere una modalità operativa progettuale, in grado di porsi maggiormente in ascolto della realtà e di ideare interventi adeguati;
- l'attivazione di consulenze per la stesura progettuale volte a sostenere le parrocchie;
- incontri di formazione trasversali alle quattro tipologie di intervento;
- il coinvolgimento di volontari;
- il supporto delle famiglie, con particolare riferimento alle giovani famiglie;
- la messa in rete degli enti del territorio e l'attivazione delle collaborazioni per far accrescere la consapevolezza della comunità educante alla necessità di partecipazione ad interventi educativi che integrino l'apporto di agenzie educative diverse.

FINALITÀ GENERALI

Favorire lo sviluppo di contesti, quali l'oratorio, all'interno dei quali i giovani possano sentirsi parte di un gruppo e di una comunità, promuovendo la loro partecipazione attiva e la comprensione delle necessità del territorio.

Favorire il protagonismo giovanile con l'acquisizione di abilità e competenze volte all'inserimento lavorativo e al supporto dei momenti di "transizione", prevenendo situazioni di disagio.

Accompagnare e supportare il bisogno di autonomia e il desiderio di realizzazione dei giovani, attraverso esperienze formative e di cura dell'altro capaci di costruire identità solide e futuro possibile.

Promuovere la riattivazione della comunità territoriale in risposta alle fragilità generate nell'emergenza pandemica.

OBIETTIVI SPECIFICI
- Stimolare l'aggregazione giovanile; - Accrescere la capacità del giovane nel saper organizzare attività educative per bambini e ragazzi all'interno dei contesti oratoriali; - Formare i giovani al compito sociale ed educativo in ambito animativo e sportivo; - Sviluppare percorsi formativi, esperienziali e di crescita utili ai giovani con l'obiettivo di favorire la salute, le competenze professionali e lavorative, il protagonismo, il contrasto alle dipendenze, il disagio e le forme discriminatorie; - Costruire contesti di coprogettazione e messa in comune di tempi e spazi di vita, promuovendo il senso di responsabilità personale, il senso comunitario e le competenze relazionali e sociali; - Sperimentare strumenti comunicativi innovativi per rielaborare le esperienze e costruire cultura condivisa riguardo il protagonismo giovanile.

DESTINATARI DIRETTI ED INDIRETTI DEL PROGETTO

I soggetti destinatari sono tutti i giovani dai 18 ai 30 anni residenti in Lombardia.
Le ricadute del progetto coinvolgeranno, oltre ai numerosi giovani under 30 coinvolti nell'attività ordinaria degli oratori lombardi, le comunità tutte.

LINEE PROGETTUALI

La progettualità dovrà rispondere ad una o più linee di intervento (Giovani INsieme, Giovani IN campo, Giovani IN formazione e Giovani INdipendenti) abbracciando alcune o più azioni specificate. Di seguito dettagliamo le attività delle singole linee di intervento.

1. **Giovani INsieme**

Obiettivi della linea progettuale:
stimolare l'aggregazione giovanile attraverso l'inserimento all'interno degli oratori lombardi di giovani, maturazione di competenze attraverso un percorso formativo ed esperienziale, aumento dell'offerta quantitativa e qualitativa di iniziative realizzate sul territorio dedicate alla prevenzione di possibili situazioni di disagio giovanile.

Attività che verranno realizzate:
- Supporto pedagogico e progettuale alle attività proprie dell'oratorio, in rete e stretta collaborazione con gli altri educatori dell'oratorio, con il gruppo di coordinamento (consiglio dell'oratorio, equipe educative, consiglio pastorale parrocchiale) e con il responsabile;
- Creazione e gestione di momenti e spazi aggregativi per adolescenti e giovani per offrire occasioni di relazione, di rielaborazione dei vissuti e delle esperienze e di costruzione di senso;
- Servizio aiuto allo studio per bambini e preadolescenti, in stretta collaborazione con la scuola, le insegnanti e le famiglie, perché sia spazio e tempo di accompagnamento scolastico, ma anche di crescita umana nella conoscenza di sé, dei propri limiti e delle proprie risorse;
- Coordinamento dei servizi extrascolastici offerti dall'oratorio;
- Cura dell'informalità e presenza educativa sul cortile per offrire punti di riferimento per le famiglie e i minori, anche nel tempo destrutturato;
- Coordinamento di gruppi e attività di animazione per l'organizzazione e la gestione di tempi e spazi rivolti alle giovani generazioni e alle famiglie;
- Coordinamento e realizzazione di laboratori artistici e culturali per stimolare la creatività e l'impegno, soprattutto degli adolescenti;
- Attivazione di processi e coordinamento di progetti interculturali per una sempre maggiore inclusione;
- Costruzione di rete tra oratorio e territorio per una cura comunitaria delle giovani generazioni;
- Attivazione di processi specifici, in collaborazione con il privato sociale, per la prevenzione del disagio giovanile;
- Attivazione proposte educative, aggregative, ricreative e di socializzazione durante il periodo estivo al fine di rispondere ai bisogni conciliativi delle famiglie;
- Attivazione processi di integrazione di ragazzi/giovani con disabilità;

- …

2. Giovani IN campo

Obiettivi della linea progettuale:
aumento/potenziamento della capacità dei diversi oratori di essere contesti generativi di risorse e di alleanze educative attraverso le centinaia di società sportive presenti negli oratori lombardi.

Attività che verranno realizzate:
- Accompagnamento e formazione: area dedicata alle figure chiave dell'allenatore e del dirigente che propone formazione online e in presenza sia dal punto di vista tecnico sia dal punto di vista pedagogico, perché lo sport sia sempre più strumento di accompagnamento alla crescita tecnica e umana dei partecipanti. Si prevede l'accompagnamento e la formazione di figure capaci di raccordare il sapere tecnico e quello pedagogico che coadiuvino l'allenatore nella gestione dei conflitti e nell'accompagnamento alla crescita dei singoli e del gruppo. Questo processo prevede tra i risultati attesi fenomeni aggregativi e processi di vicinanza educativa atti a prevenire e combattere il disagio sociale e la povertà educativa;
- Sport e famiglia, verso una alleanza necessaria: incontri di presentazione, scambio e verifica progettuale del percorso di crescita dei ragazzi, percorsi di formazione per un tifo positivo e un atteggiamento costruttivo "a bordo campo", eventi da vivere insieme. Si prevede inoltre il coinvolgimento delle figure educative del mondo oratoriano, così da realizzare una rete educativa significativa tra famiglia, oratorio e sport. Questo processo prevede tra i risultati attesi una maggiore alleanza educativa tra famiglia, oratorio e società sportiva;
- Sport per tutti: ampliamento della proposta sportiva attraverso l'inserimento di figure preparate e formate al fine di diversificare la proposta e arginare il fenomeno dell'abbandono sportivo soprattutto in età adolescenziale e preadolescenziale. Questo processo prevede tra i risultati attesi fenomeni aggregativi e processi di vicinanza educativa atti a prevenire e combattere il disagio sociale e la povertà educativa;
- Sport e inclusione: percorso guidato da esperti che prevede la conoscenza e l'approccio al mondo paralimpico in diversi sport e disabilità. Incontri e allenamenti comuni con atleti paralimpici, creazione di momenti sportivi dedicati al mondo della disabilità e di gioco tra ragazzi normodotati, con disabilità fisiche e con disabilità intellettive-relazionali. Questo processo prevede tra i risultati attesi una maggiore consapevolezza del mondo della disabilità e dei processi inclusivi e creazione di spazi sportivi dedicati alla disabilità;
- Sport e generazioni: eventi, formazione e accompagnamento educativo nella pratica sportiva con particolare attenzione alle dinamiche relazionali, ai conflitti e alle relazioni intergenerazionali. Attraverso la pratica sportiva e la creazione di nuovi eventi e nuove modalità, lo sport diventa occasione per dare ai ragazzi strumenti per migliorare le relazioni tra pari e con le diverse generazioni, soprattutto i più anziani che saranno chiamati a condividerne e a supportarne l'attività sportiva vivendola con loro. Questo processo prevede tra i risultati attesi una crescita del senso di comunità e un miglioramento della condizione di solitudine delle generazioni più anziane;
- …

3. Giovani IN formazione

Obiettivi della linea progettuale:
sviluppo di capacità di rispondere a situazioni di difficoltà sempre più diversificate e

valorizzazione delle risorse dei giovani per affrontare positivamente le sfide della crescita, in un contesto sociale sempre più complesso.

Attività che verranno realizzate:
- Percorsi formativi in presenza e online sullo sviluppo delle *soft skills*, sulla crescita delle competenze relazionali, gestionali, tecnico-professionali e di *empowerment*, per permettere ai giovani di migliorare nella gestione del proprio lavoro o nel servizio di volontariato;
- Percorsi formativi in presenza e online per imparare a riconoscere e a gestire situazioni di disagio, dipendenze da sostanze e da alcool, ludopatie, bullismo e cyberbullismo con particolare attenzione alla pre-adolescenza e all'adolescenza nei contesti di oratorio;
- Percorsi formativi in presenza e online finalizzati alla conoscenza delle dinamiche relative alla gestione di un gruppo di preadolescenti e adolescenti, con particolare attenzione alla comunicazione interpersonale, alla gestione dei conflitti, all'uso dei social e delle nuove tecnologie per la *media education*, alla *peer education* e al *cooperative learning method* nei contesti oratoriani;
- Percorsi formativi in presenza e online per approfondire lo sviluppo delle età evolutive in particolare per i 6-10 anni, per la preadolescenza, l'adolescenza e i 18-30 anni. Al fine di progettare percorsi formativi consapevoli e personalizzati in base alle necessità cognitive, affettivo-sociali, motorie, valoriali e allo sviluppo delle competenze delle diverse fasce di età;
- Percorsi formativi interparrocchiali e intercomunali tra giovani di zone limitrofe su tematiche, problematicità e possibilità del territorio, aspetti sociali e culturali che possano essere propositivi per la costruzione di esperienze e di reti giovanili;
- …

4. Giovani INdipendenti

Obiettivi della linea progettuale:
attraverso forme di vita comune in ambienti non domestici i giovani vivranno forme nuove, quotidiane e comunitarie di autonomia e di primo distacco dalla famiglia.

Attività che verranno realizzate:
- Sperimentazione di settimane o periodo prolungati di vita comune in ambienti parrocchiali al fine di mettere i giovani nella condizione di provarsi nell'autonomia e nella condivisione;
- Ascolto e aiuto dei giovani che vivranno le esperienze sostenendo le strategie adattive e valorizzando quelle più efficaci;
- Sostegno ai giovani nella definizione di regole di comportamento nell'accompagnamento all'autonomia abitativa;
- Valorizzazione della dimensione del servizio e della carità, a partire dalla prossimità, attraverso il vissuto di esperienze concrete, segnanti e significative;
- …

La progettualità risponde ad una fondamentale esigenza antropologica: passando per le esperienze di vita essa sostiene e implementa la maturazione delle competenze umane dei giovani.

AZIONE (N...). (TITOLO)	1. **Progettazione generale**			
SOGGETTO/I TITOLARE/I DELL'AZIONE (NOME PARTNER O CAPOFILA)	Regione Ecclesiastica Lombardia, Uffici diocesani di Pastorale Giovanile			
DESTINATARI/E (TIPOLOGIA E NUMERO)	Parrocchie, enti ecclesiastici civilmente riconosciuti o soggetti giuridici le cui attività sono assimilabili a quelle degli oratori			
TEMPISTICA	dalla data	01/06/2021	alla data	31/08/2021
DESCRIZIONE AZIONE *(EVIDENZIARE EVENTUALE ARTICOLAZIONE IN SOTTOAZIONI)*	1.1. Equipe centrale: i responsabili di progetto redigono un piano esecutivo con tempistiche, suddivisione delle azioni e delle risorse e pianificano la strategia e la modalità di comunicazione e diffusione per l'adesione al progetto. 1.2 Micro equipe: ogni Ufficio diocesano di Pastorale Giovanile stabilisce step e momenti di progressione e di confronto tra le parrocchie che aderiscono al progetto.			
OUTPUT *(COSA IN CONCRETO CI SI ATTENDE COME PRODOTTO FINALE)*	Testo ufficiale del progetto, moduli da compilare e materiale informativo.			

AZIONE (N...). (TITOLO)	**2. Raccolta azioni progettuali**			
SOGGETTO/I TITOLARE/I DELL'AZIONE (NOME PARTNER O CAPOFILA)	Regione Ecclesiastica Lombardia, Uffici diocesani di Pastorale Giovanile			
DESTINATARI/E (TIPOLOGIA E NUMERO)	150 soggetti (parrocchie, enti ecclesiastici civilmente riconosciuti o soggetti giuridici le cui attività sono assimilabili a quelle degli oratori)			
TEMPISTICA	dalla data	01/08/2021	alla data	30/09/2021
DESCRIZIONE AZIONE *(EVIDENZIARE EVENTUALE ARTICOLAZIONE IN SOTTOAZIONI)*	2.1. Verrà richiesto ad ogni parrocchia di presentare un progetto aderente ad linea progettuale di Giovani IN Cammino e verranno forniti format, obiettivi, destinatari intercettati e strumenti per la stesura progettuale. 2.2. I progetti presentati saranno valutati dagli Uffici diocesani di Pastorale giovanile e rientreranno in una graduatoria. Se ne selezioneranno 150 garantendo anche una equa distribuzione territoriale secondo lo schema sotto riportato.			
OUTPUT *(COSA IN CONCRETO CI SI ATTENDE COME PRODOTTO FINALE)*	Schede progetto e relazione di inizio attività.			

Totale progetti: 150	Progetti garantiti per diocesi extra REL				3
	Quota da suddividere per popolazione			45% pari a	66
	Quota da suddividere per n.° di parrocchie			55% pari a	81
BENEFICIARI	**N° PARROCCHIE**	**POPOLAZIONE**	**Assegnazione rapportata alla popolazione**	**Assegnazione rapportata al n° di parrocchie**	**Totale assegnazione**
Diocesi di Bergamo	389	994.359	6,58	9,81	**16**
Diocesi di Brescia	473	1.207.468	7,99	11,92	**20**
Diocesi di Como	338	550.000	3,64	8,52	**12**
Diocesi di Crema	63	99.839	0,66	1,59	**2**
Diocesi di Cremona	222	365.026	2,42	5,60	**8**
Diocesi di Lodi	123	291.116	1,93	3,10	**5**
Diocesi di Mantova	168	371.300	2,46	4,24	**7**
Diocesi di Milano	1.108	5.584.020	36,95	27,93	**65**
Diocesi di Pavia	100	183.476	1,21	2,52	**4**
Diocesi di Vigevano	87	189.800	1,26	2,19	**3**
Diocesi di Tortona	142	138.904	0,92	3,58	**5**
Diocesi di Vercelli					**1**
Diocesi di Verona					**1**
Diocesi di Piacenza-Bobbio					**1**
TOTALI	3.213	9.975.308	66,00	81,00	**150**

AZIONE (N...). (TITOLO)	3. **Accompagnamento progettuale**
SOGGETTO/I TITOLARE/I DELL'AZIONE (NOME PARTNER O CAPOFILA)	Regione Ecclesiastica Lombardia, Uffici diocesani di Pastorale Giovanile
DESTINATARI/E (TIPOLOGIA E NUMERO)	Educatori e responsabili parrocchiali

TEMPISTICA	dalla data	1/8/2021	alla data	31/12/2022
DESCRIZIONE AZIONE *(EVIDENZIARE EVENTUALE ARTICOLAZIONE IN SOTTOAZIONI)*	Verranno attivati servizi di consulenza e di formazione utili alla progettazione, allo svolgimento del progetto e relativa rendicontazione economica. 3.1. Consulenza: Regione Ecclesiastica Lombardia e gli Uffici diocesani di Pastorale Giovanile saranno a disposizione offrendo sostegno e supporto per la stesura dei micro progetti degli oratori con personale di ufficio che gestirà a distanza (attraverso piattaforme o posta elettronica) le diverse richieste. 3.2. Formazione: saranno condotti incontri per fornire competenze base alla progettazione educativa, animativa, dei servizi e delle diverse attività di oratorio. 3.3. Rendicontazione: raccolta della documentazione economica e invio a Regione Ecclesiastica Lombardia per il controllo e il mandato di finanziamento.			
OUTPUT *(COSA IN CONCRETO CI SI ATTENDE COME PRODOTTO FINALE)*	Relazione unica di consulenza e documentazione di rendicontazione.			

AZIONE (N...). (TITOLO)	4. **Attivazione progetti**			
SOGGETTO/I TITOLARE/I DELL'AZIONE (NOME PARTNER O CAPOFILA)	150 soggetti (parrocchie, enti ecclesiastici civilmente riconosciuti o soggetti giuridici le cui attività sono assimilabili a quelle degli oratori)			
DESTINATARI/E (TIPOLOGIA E NUMERO)	- Giovani - Parrocchie - Territorio			
TEMPISTICA	dalla data	01/09/2021	alla data	31/08/2022
DESCRIZIONE AZIONE *(EVIDENZIARE EVENTUALE ARTICOLAZIONE IN SOTTOAZIONI)*	4.1. Attivazione e realizzazione delle 150 azioni progettuali, valutate e selezionate dagli Uffici diocesani di Pastorale Giovanile, a partire dalle schede progetto compilate dalle singole parrocchie.			
OUTPUT *(COSA IN CONCRETO CI SI ATTENDE COME PRODOTTO FINALE)*	Azioni territoriali secondo le linee progettuali.			

AZIONE (N...). (TITOLO)	5. **Monitoraggio e valutazione**			
SOGGETTO/I TITOLARE/I DELL'AZIONE (NOME PARTNER O CAPOFILA)	Regione Ecclesiastica Lombardia, Diocesi			
DESTINATARI/E (TIPOLOGIA E NUMERO)	- Giovani - Parrocchie			
TEMPISTICA	dalla data	01/06/2021	alla data	31/12/2022
DESCRIZIONE AZIONE *(EVIDENZIARE EVENTUALE ARTICOLAZIONE IN SOTTOAZIONI)*	5.1. Monitoraggio L'attività di monitoraggio sarà orientata a valutare gli stati di avanzamento del progetto e i risultati quali-quantitativi raggiunti. In particolare, Regione Ecclesiastica Lombardia presenterà relazioni intermedie e una pubblicazione dei risultati a fine progetto. 5.2. Valutazione La valutazione del progetto punterà a valutare il benessere creato nei soggetti, la ricaduta negli oratori e nei territori. Regione Ecclesiastica Lombardia si riserva la possibilità di affidare la valutazione complessiva del progetto ad enti scientifici terzi.			
OUTPUT *(COSA IN CONCRETO CI SI ATTENDE COME PRODOTTO FINALE)*	Relazione di monitoraggio, raccolta di feedback dai giovani coinvolti.			

AZIONE (N...). (TITOLO)	**6. Comunicazione.**			
SOGGETTO/I TITOLARE/I DELL'AZIONE (NOME PARTNER O CAPOFILA)	Regione Ecclesiastica Lombardia, Diocesi e parrocchie			
DESTINATARI/E (TIPOLOGIA E NUMERO)	- Giovani - Parrocchie			
TEMPISTICA	dalla data	1/6/2021	alla data	31/12/2022
DESCRIZIONE AZIONE *(EVIDENZIARE EVENTUALE ARTICOLAZIONE IN SOTTOAZIONI)*	6.1. Verrà redatto un piano di comunicazione a più livelli (Regione Ecclesiastica Lombardia, diocesi, parrocchie), con diversi interlocutori (*partners*, collaboratori) e con diversi strumenti (*media*, *social* o siti, *house organ*, stampa cartacea), a partire da materiale comunicativo creato da Regione Lombardia e Regione Ecclesiastica Lombardia. 6.2. Sarà possibile realizzare un evento di lancio del progetto in accordo con Regione Lombardia – Direzione Generale Sviluppo Città Metropolitana, Giovani e Comunicazione e un evento di restituzione in cui saranno presentati gli esiti dell'azione 5. Il materiale con logo di Regione Lombardia dovrà rispettare il *brandbook* di Regione Lombardia ed essere inviato preventivamente.			
OUTPUT *(COSA IN CONCRETO CI SI ATTENDE COME PRODOTTO FINALE)*	Materiale informativo			

CRONOPROGRAMMA	1	2	3	4	5	6	7	8	9	10	11	12	13	14	15	16	17	18	19
Mese	Giu-21	Lug-21	Ago-21	Set-21	Ott-21	Nov-21	Dic-21	Gen-22	Feb-22	Mar-22	Apr-22	Mag-22	Giu-22	Lug-22	Ago-22	Set-22	Ott-22	Nov-22	Dic-22
1. Progettazione generale																			
2. Raccolta azioni progettuali																			
3. Accompagnamento progettuale																			
4. Attivazione progetti																			
5. Monitoraggio e valutazione																			
6. Comunicazione																			

PIANO DI RISK MANAGEMENT

I maggiori rischi a cui è esposto il progetto Giovani IN cammino riguardano le possibili restrizioni in materia di contrasto e contenimento della diffusione del virus Covid-19, che potrebbero pregiudicare la realizzazione di alcune azioni progettuali così come verranno proposte dalle parrocchie.
Per le azioni progettuali che prevedono necessariamente la presenza, alle parrocchie saranno richiesti progetti che prevedano percorsi complementari alle attività.

Sono permesse modifiche progettuali in itinere purché gli obiettivi prefissati dall'azione progettuale restino i medesimi.

PIANO ECONOMICO

Il costo complessivo di Giovani IN Cammino è di € 900.000, così suddiviso:

- € 600.000 richiesti alla Regione Lombardia (66,67%)
- € 300.000 come cofinanziamento (33,3%).

Per ogni singola azione progettuale è previsto un contributo da parte di Regione Lombardia di € 4.000,00, a fronte di spese rendicontate per € 6.000,00.
Del contributo destinato alle singole parrocchie, € 3.750,00 sono destinati alla realizzazione dell'azione progettuale, € 250,00 sono destinati all'Ufficio di Pastorale Giovanile diocesano per la formazione in itinere, il coordinamento del progetto e l'attività di rendicontazione.

1	2	3	4	5	6
Valore totale del Progetto	Valore di ogni azione progettuale (importo minimo rendicontabile)	Numero previsto di azioni progettuali	Contributo di Regione Lombardia per ciascuna azione progettuale	Importo a carico della Parrocchia per la realizzazione dell'azione progettuale	Contributo all'Ufficio di Pastorale Giovanile diocesano per la formazione, il coordinamento e la rendicontazione
€ 900.000,00	€ 6.000,00	150	€ 4.000,00 (€ 600.000,00)	€ 2.000,00 (€ 300.000,00)	€ 250,00 (€ 37.500,00)

Accrescimento del contributo per le singole azioni progettuali
Qualora le azioni progettuali attivate fossero inferiori a 150, è possibile accrescere il contributo alle azioni attivate sul territorio.
In caso di incremento della quota di contributo regionale anche la quota a carico della Parrocchia aumenterà proporzionalmente, in modo da essere pari almeno al 33,34% delle spese sostenute per la realizzazione dell'azione. Il contributo agli Uffici diocesani non subirà modifiche.

Spese ammissibili
Ai fini dell'erogazione del contributo sono da considerarsi ammissibili solo le spese sostenute a partire dalla data di avvio e sino alla data di conclusione del progetto, riconducibili in modo inequivocabile all'azione progettuale e preventivate in fase di progettazione.

Sono riconosciute le seguenti tipologie di spesa:
- Costi per compensi personale dipendente;
- Costi per compensi consulenti;
- Costi per compensi per servizi e prestazioni professionali di terzi;
- Costi di promozione e comunicazione;
- Costi legati all'acquisto di beni e attrezzature non ammortizzabili legati alla realizzazione delle attività;
- Costi di ospitalità, rimborsi spese, missioni, vitto e alloggio;
- Costi per noleggio di strumenti/attrezzature;
- Costi connessi alle attività di tutoraggio e formazione;
- Costi di assicurazioni.

Documenti da presentare per accedere all'erogazione del contributo regionale
La documentazione presentata in fase di rendicontazione deve essere interamente intestata al soggetto incaricato da Regione Ecclesiastica Lombardia alla realizzazione dell'azione progettuale: Parrocchia, ente ecclesiastico civilmente riconosciuto o soggetto giuridico le cui attività sono assimilabili a quelle degli oratori.

Le spese rendicontate non possono essere oggetto di contributo pubblico diverso da quello previsto per il progetto Giovani IN cammino.

Mons. Giuseppe Scotti
Procuratore
Regione Ecclesiastica Lombardia

don Stefano Guidi
Responsabile di Odielle

GIOVANI !N CAMMINO

GIOVANI !N FORMAZIONE

GIOVANI !N CAMPO

GIOVANI !N SIEME

GIOVANI !N DIPENDENTI

ORATORI DIOCESI LOMBARDE

RegioneLombardia

D) ATTI DIRIGENZIALI

Giunta regionale

D.G. Famiglia, solidarietà sociale, disabilità e pari opportunità

Comunicato regionale 23 aprile 2021 - n. 63
Errata corrige: l.r. 1/2008 - Pubblicazione dei registri regionali e provinciali del terzo settore alla data del 31 dicembre 2020

In riferimento ai comunicati regionali nr. 47 – 48 – 49 - 50 con i quali sono stati pubblicati, per mero errore materiale, elenchi contenenti alcuni dati non corretti (BURL SEO n. 14 dell'8 aprile 2021), si procede alla nuova pubblicazione che elenca, per Provincia ed in ordine alfabetico di denominazione, tutte le Associazioni iscritte nei registri regionali e provinciali del Terzo settore alla data del 31 dicembre 2020. Tale pubblicazione sostituisce la precedente.

Gli elenchi aggiornati verranno pubblicati sul sito *web* della Direzione Generale Famiglia, Solidarietà sociale, Disabilità e Pari opportunità.

Davide Sironi

REGISTRO GENERALE REGIONALE DEL VOLONTARIATO

Sezione Regionale

N. iscr.	Sezione	Cod. Fisc. ente	Organizzazione	Indirizzo	CAP	Comune	Prov	Atto iscr.	Data iscr.	N. prima is	Atto prima	Data prima iscr.
RL - 1154	A - Sociale	95048830160	AIDO CONSIGLIO REGIONALE LOMBARDIA ODV	VIA BORGO PALAZZO, 90	24125	BERGAMO	BG	54093	01/03/1994			
RL - 3062	A - Sociale	92008750199	ASSOCIAZIONE AIUTIAMOLI A VIVERE LOMBARDIA	VIALE DONATORI DI SANGUE, 2	24043	CARAVAGGIO	BG	6909	25/06/2007			
RL - 1011	C - Culturale	95020400164	ASSOCIAZIONE VOLONTARI E OBIETTORI NONVIOLENTI - A.VOL.O.N.	VIA SCURI, 1/C	24128	BERGAMO	BG	53406	22/02/1994			
RL - 3142	B - Civile C - Culturale	91049390163	FEVAPI - FEDERAZIONE DEI VOLONTARI AREE PUBBLICHE ISOLA BERGAMASCA E VALLE S. MARTINO	VIA BRAVI 16	24030	TERNO D'ISOLA	BG	715	03/02/2015			
RL - 3113	A - Sociale	95118580166	FIDAS REGIONALE LOMBARDIA ODV	VIALE ERNESTO PIROVANO 4	24125	BERGAMO	BG	5149	14/06/2013			
RL - 3045	A - Sociale C - Culturale	98121280170	ASSOCIAZIONE CASELLO 11	VIA CASELLO, 11	25062	CONCESIO	BS	17588	28/11/2005			
RL - 3187	A - Sociale B - Civile C - Culturale	97767450154	ASSOCIAZIONE DONATORI E VOLONTARI PERSONALE POLIZIA DI STATO LOMBARDIA	VIA VITTORIO VENETO 3	25128	BRESCIA	BS	13842	01/10/2018			
RL - 2990	A - Sociale	93009540175	ASSOCIAZIONE GARDA SOLIDALE ONLUS	VIA MORANDI GILLI, 51	25062	CONCESIO	BS	5894	16/03/2001			
RL - 3183	B - Civile C - Culturale	03150160988	ASSOCIAZIONE ITALIANA FORMATORI DELLA SICUREZZA DI VOLONTARIATO PER LA PROTEZIONE CIVILE	VIA BRANZE 45	25123	BRESCIA	BS	8070	31/05/2018			
RL - 3155	A - Sociale B - Civile C - Culturale	03017130984	ASSOCIAZIONE NAZIONALE ANTIRACKET ANTIUSURA LOTTA CONTRO TUTTE LE MAFIE O.N.L.U.S.	VIA MONTE GRAPPA 28/A	25038	ROVATO	BS	7175	08/09/2015			
RL - 3175	B - Civile A - Sociale C - Culturale	91035310555	GUARDIA NAZIONALE AMBIENTALE	VIA MAZZINI 129	25020	FLERO	BS	13334	15/12/2016			
RL - 3130	C - Culturale	98073770178	SCUOLA BOTTEGA ARTIGIANI DI S. POLO	VIA CARDUCCI, 88	25126	BRESCIA	BS	3723	06/05/2014	BS - 2561	2812/14	09/05/2014
RL - 3064	A - Sociale	98125180178	SOLIDARIETA' PER LA VITA AGLI ANZIANI E BAMBINI INVALIDI	BRESCIA, VIA COSTANTINO QUARANTA N. 13	25123	BRESCIA	BS	8059	19/07/2007	BS - 152	1514	01/06/2006
RL - 3057	B - Civile C - Culturale	80037320282	ASSOCIAZIONE NAZIONALE DEI RANGERS D'ITALIA	VIA SANT'ANDREA 2	22040	LURAGO D'ERBA	CO	13714	30/11/2006			
RL - 3123	A - Sociale	95003160132	ASSOCIAZIONE VOLONTARI DI PRONTO SOCCORSO CROCE AZZURRA ORGANIZZAZIONE DI VOLONTARIATO	VIA MONZA 2	22069	ROVELLASCA	CO	149	15/01/2014	CO - 1053	49	23/01/2014
RL - 3077	B - Civile	90006390182	COMPAGNIA GIUBBE VERDI LOMBARDIA ODV	VIA PARAVISO SNC	22024	ALTA VALLE INTELVI	CO	5819	11/06/2009			
RL - 3156	B - Civile	93015710135	RANGERS D'ITALIA LOMBARDIA ONLUS	VIA SANT'ANDREA 2	22040	LURAGO D'ERBA	CO	7810	28/09/2015			
RL - 3169	A - Sociale B - Civile	90009910192	BI.GENITORI DIRITTI DEI MINORI - CREMONA & MANTOVA	VIA CASTELLO 2B	26034	PIADENA	CR	10102	13/10/2016			
RL - 3191	C - Culturale A - Sociale B - Civile	92058230134	CENTRO CULTURALE ITALIANO GIOVANNI PAOLO PRIMO	VIA COLOMBO, 15 2°PIANO 15	23846	GARBAGNATE MONASTERC	LC	13652	26/09/2019	LC - 54	107	08/10/2019
RL - 3011	A - Sociale	07124640157	ASSOCIAZIONE COMUNITA' IL GABBIANO ODV	CASCINA CASTAGNA, 4	26854	PIEVE FISSIRAGA	LO	2549	25/02/2003	LO - 351	51233	25/01/1994
RL - 3115	B - Civile	90516380152	DOG ITALY ONLUS	VIA PIAVE, 10	26828	TURANO LODIGIANO	LO	6996	23/07/2013	LO -	1092	30/09/2013
RL - 3108	B - Civile	80121630158	FEDERAZIONE ITALIANA RICETRASMISSIONI CITIZEN'S BAND - ODV	VIA DELLA CROCETTA, 22	26822	BREMBIO	LO	6225	12/07/2012			
RL - 3118	A - Sociale	92559660151	MIAGOLANDIA-ORG.DI VOLONTARIATO	VIA DEL CHIUSINO 48/A	26900	LODI	LO	9664	24/10/2013			
RL - 3168	A - Sociale	03819760152	ASSOCIAZIONE CROCE D' ARGENTO PRONTO INTERVENTO	VIA GARGANO ANG. V. TRIESTE, 131	20051	LIMBIATE	MB	9520	29/09/2016	MB - 1087	R.G. 1759/	12/10/2016
RL - 3173	A - Sociale	94627140158	ASSOCIAZIONE GOOD GUYS INTERNATIONAL	VIA CORREGGIO 59	20900	MONZA	MB	11876	18/11/2016	MB - 69	R.G. 2073/	29/11/2016
RL - 3054	A - Sociale B - Civile	94024530134	ASSOCIAZIONE PAPA' SEPARATI LOMBARDIA	PRESSO LA CASA DEL VOLONTARIATO VIA CORREG	20090	MONZA	MB	7951	11/07/2006			
RL - 3161	A - Sociale	10436080153	ASSOCIAZIONE PRADER WILLI LOMBARDIA	VIA G. CACCINI 12	20900	MONZA	MB	6220	01/07/2016	MI - 248	1104	08/07/2016
RL - 3166	A - Sociale	94575140150	BUSNAGO SOCCORSO O.N.L.U.S.	BUSNAGO	20874	BUSNAGO	MB	8683	09/09/2016	MB - 2945	1687/201	04/10/2016
RL - 2753	C - Culturale	92000950193	CENTRO SPORTIVO ITALIANO- COMITATO REGIONALE CSI LOMBARDIA	VIA GIUSEPPE MAZZINI 54	20864	AGRATE BRIANZA	MB	7056	21/03/2000			
RL - 3180	A - Sociale	94578620158	GENITORI SI DIVENTA ODV	VIA PRINA, 15	20900	MONZA	MB	2891	01/03/2018	MB - 2789	591	18/04/2018
RL - 3132	A - Sociale	94040850151	L'ORIZZONTE DI LORENZO ODV	VIA TURATI 2	20875	BURAGO DI MOLGORA	MB	5074	12/06/2014	MB - 57	R.G. 1619/	27/06/2014
RL - 3146	A - Sociale	94561040158	MOVIMENTO AMICI PICCOLA OPERA	VIA LARIO 45	20900	MONZA	MB	3634	07/05/2015	MB - 2023	R.G. 792/2	15/05/2015
RL - 3094	A - Sociale	91071970155	SOCIETA' DI SAN VINCENZO DE' PAOLI - CONSIGLIO CENTRALE DI LENTATE SUL SEVESO	PIAZZA S. VITO, 25	20823	LENTATE SUL SEVESO	MB	6527	30/06/2010	MB - 2833	3043	12/02/2001
RL - 3167	B - Civile	94630630153	UNA LUCE FUORI DAL LAGER	VIA STELVIO,17	20812	LIMBIATE	MB	9521	29/09/2016	MB - 76	461/2017	27/02/2017
RL - 3193	A - Sociale B - Civile C - Culturale	91580480159	'JACK... GLI OCCHI DELLA SPERANZA'	VIA VARESE 5/A	20063	CERNUSCO SUL NAVIGLIO	MI	4263	07/04/2020	BS - 413	899/20	20/04/2020
RL - 480	A - Sociale	80119230151	A.G.E.S.C.I. - ASSOCIAZIONE GUIDE E SCOUTS CATTOLICI ITALIANI - REGIONE LOMBARDIA	VIA BURIGOZZO, 11	20122	MILANO	MI	51519	27/01/1994			
RL - 3046	A - Sociale	06673370158	A.I.M. ASSOCIAZIONE ITALIANA MIASTENIA E MALATTIE IMMUNODEGENERATIVE- AMICI DEL BESTA O.D.V.	VIA CELORIA, 11	20133	MILANO	MI	19675	23/12/2005	MI - 194	206	29/07/2003
RL - 3003	A - Sociale	97428450155	A.IT.A. ONLUS - REGIONE LOMBARDIA ASSOCIAZIONE ITALIANA AFASICI ONLUS	VIA CADAMOSTO, 5	20129	MILANO	MI	2546	25/02/2003			
RL - 927	A - Sociale	97098930155	A.L.A. ASSOCIAZIONE NAZIONALE ITALIANA LOTTA AIDS	PIAZZA OSPEDALE MAGGIORE, 3	20162	MILANO	MI	52542	14/02/1994			
RL - 2443	A - Sociale	97204600155	A.L.S.I. - ASSOCIAZIONE LOMBARDA STOMIZZATI E INCONTINENTI	VIA VENEZIAN, 1	20133	MILANO	MI	731	09/02/1999			
RL - 3089	A - Sociale	97206880151	A.M.I. - ASSOCIAZIONE MARIA IMMACOLATA	VIA TRIVULZIO, 15	20146	MILANO	MI	1125	11/02/2010	MI - 2284	183	16/01/1998
RL - 3129	C - Culturale	97218960157	A.R.A.S.S. - BRERA	VIA BRERA, 28	20121	MILANO	MI	2959	07/04/2014	MI - 19	934	15/04/2014
RL - 3072	A - Sociale	97211480153	A.R.P.A. - VOLONTARIATO	VIA FONTANA, 18	20122	MILANO	MI	5900	05/06/2008			
RL - 3069	B - Civile	97244310153	ACEA ONLUS ASSOCIAZIONE CONSUMI ETICI E ALTERNATIVI BENI COMUNI E STILI DI VITA	VIA F.CONFALONIERI 3/B	20124	MILANO	MI	4258	28/04/2008	MI - 100	100	28/06/2002
RL - 3097	A - Sociale	92511460153	ALLEANZA PER GLI AMMALATI MENTALI	VIA C/O IST. SACRO CUORE SAN GIOVANNI DI DIO,	20078	SAN COLOMBANO AL LAME	MI	10726	22/10/2010			
RL - 2523	A - Sociale	97339800159	ANFFAS LOMBARDIA ONLUS	VIA LIVIGNO, 2	20158	MILANO	MI	30866	31/05/1999			
RL - 2752	A - Sociale	97235520158	ANPAS COMITATO REGIONALE LOMBARDIA ODV	VIA LANZONE, 19	20123	MILANO	MI	7055	21/03/2000			
RL - 3172	A - Sociale B - Civile C - Culturale	97209020151	ANTEAS LOMBARDIA ODV	VIA VIDA 10	20127	MILANO	MI	10745	26/10/2016			
RL - 3159	A - Sociale B - Civile C - Culturale	03133600241	ASCS ONLUS	PIAZZA DEL CARMINE 02	20121	MILANO	MI	962	15/02/2016			
RL - 3013	A - Sociale	80129830156	ASS.NE ITALIANA LARINGECTOMIZZATI - AILAR	VIA A. CARONCINI 5	20137	MILANO	MI	22076	18/11/2002	MI - 392	51392	27/01/1994
RL - 3179	C - Culturale A - Sociale B - Civile	02503290187	ASSOCIAZIONE CASCINA DELLA CARITA'	VIA DON CASTELLAZZI 22/D	20062	CASSANO D'ADDA	MI	14286	16/11/2017	PV - 348	803/2017	13/12/2017
RL - 3009	A - Sociale	97069290159	ASSOCIAZIONE COMUNITA' E FAMIGLIA ONLUS	PIAZZA VILLAPIZZONE, 3	20156	MILANO	MI	25399	18/12/2002	MI - 1845	54717	30/03/1995
RL - 3080	C - Culturale	97365190152	ASSOCIAZIONE CULTURALE RICREATIVA - ACR	VIA FORZE ARMATE, 249/D	20152	MILANO	MI	7864	29/07/2009	RL - 8	14955	20/06/2001
RL - 3063	B - Civile	97455750154	ASSOCIAZIONE EMI UN RIFUGIO PER RANDAGI	VIA SCARLATTI 26	20124	MILANO	MI	6908	25/06/2007			
RL - 2992	A - Sociale	11200580154	ASSOCIAZIONE EMMAUS - ONLUS	VIA LOMELLINA, 56	20133	MILANO	MI	2118	19/02/2002			
RL - 3170	A - Sociale B - Civile C - Culturale	97302040155	ASSOCIAZIONE FAMIGLIE SEPARATE CRISTIANE	VIA APPIANI 25	20121	MILANO	MI	10223	17/10/2016			
RL - 3037	A - Sociale B - Civile	91039010128	ASSOCIAZIONE FAMIGLIE SINDROME WILLIAMS	VIA DELLA COMMENDA, 9	20122	MILANO	MI	11163	14/07/2005			
RL - 3076	A - Sociale	97024260156	ASSOCIAZIONE GENITORI ANTIDROGA INTERVENTI SUL DISAGIO SOCIALE	VIA DEGLI ASSERETO, 19	20124	MILANO	MI	958	05/02/2009	MI - 4	50290	11/01/1994
RL - 3091	A - Sociale	97109890158	ASSOCIAZIONE ITALIANA COPEV PER LA PREVIDENZA DELL'EPATITE VIRALE BEATRICE VITIELLO	VIA PANTANO 2	20122	MILANO	MI	1125	11/02/2010	MI - 1989	2796	05/06/1996
RL - 3106	A - Sociale	97430780151	ASSOCIAZIONE ITALIANA ESPOSTI AMIANTO ODV	VIALE DEI CARRACCI 2	20124	MILANO	MI	5636	27/06/2012			
RL - 3065	A - Sociale	93045600231	ASSOCIAZIONE ITALIANA MUCOPOLISACCARIDOSI E MALATTIE AFFINI	VIA SAVONA, 13	20144	MILANO	MI	16159	20/12/2007			
RL - 1938	A - Sociale	97095100158	ASSOCIAZIONE ITALIANA PARKINSONIANI	VIA ZURETTI, 35	20125	MILANO	MI	1313	11/03/1996			
RL - 3188	A - Sociale	97484220153	ASSOCIAZIONE ITALIANA PER LA CURA MALATTIA DOLORE ONLUS NOPAIN	PIAZZA OSPEDALE MAGGIORE 3	20162	MILANO	MI	15497	26/10/2018			
RL - 2998	B - Civile C - Culturale	93014610013	ASSOCIAZIONE ITALIANA PER LO SVILUPPO ED IL TRASFERIMENTO DELLA PROFESSIONALITA' ODV	VIA FRANCESCO DAVERIO 7	20122	MILANO	MI	10384	05/06/2002			
RL - 3194	A - Sociale B - Civile	97422670154	ASSOCIAZIONE ITALIANA SINDROME FIBROMIALGICA ODV	VIA G.B. GRASSI 74	20157	MILANO	MI	8420	14/07/2020			
RL - 3096	A - Sociale	97133650156	ASSOCIAZIONE ITALIANA SINDROME X - FRAGILE ONLUS	VIA MARIO DONATI 16	20146	MILANO	MI	10727	22/10/2010			
RL - 3107	A - Sociale	11216730157	ASSOCIAZIONE LA GOCCIA ONLUS	VIALE RISORGIMENTO 13	20030	SENAGO	MI	6224	12/07/2012			
RL - 3147	A - Sociale	97047230152	ASSOCIAZIONE LOMBARDA MALATI REUMATICI	PIAZZA CARDINAL FERRARI 1	20122	MILANO	MI	3632	07/05/2015			
RL - 838	A - Sociale	97024980159	ASSOCIAZIONE LOMBARDA PER L'IDROCEFALO E LA SPINA BIFIDA ONLUS	VIA S. VINCENZO - C/O CROCE VERDE A.P.M., 25	20123	MILANO	MI	52259	09/02/1994			
RL - 3082	A - Sociale	97514930151	ASSOCIAZIONE NAZIONALE CITY ANGELS ITALIA ODV	VIA TACCIOLI N. 31	20161	MILANO	MI	9189	17/09/2009			
RL - 31	A - Sociale	97102850159	ASSOCIAZIONE NAZIONALE FAMIGLIE ADOTTIVE E AFFIDATARIE - SEZIONE LOMBARDA	VIA MARCO ANTONIO COLONNA 27	20149	MILANO	MI	50318	11/01/1994			
RL - 1240	A - Sociale	07549830151	ASSOCIAZIONE NAZIONALE VOLONTARI LOTTA CONTRO I TUMORI	VIA G. GUERZONI, 44	20158	MILANO	MI	54293	04/03/1994			
RL - 3074	A - Sociale	09034230152	ASSOCIAZIONE PER L'INFORMAZIONE DELL'ACONDROPLASIA	VIA LAMARMORA 3	20122	MILANO	MI	7544	10/07/2008	MI - 1821	52765	06/03/1995
RL - 3016	A - Sociale	97160150153	ASSOCIAZIONE SALUTE DONNA	VIA VENEZIAN, 1	20133	MILANO	MI	17384	24/09/2002		1834	14/03/2016
RL - 3088	A - Sociale	97522670153	ASSOCIAZIONE SERVIZI ASSISTENZIALI ASA	VIA MAR JONIO, 4	20148	MILANO	MI	1087	10/02/2010			
RL - 1079	A - Sociale	97112590159	AUSER VOLONTARIATO LOMBARDIA	VIA DEI TRANSITI, 21	20127	MILANO	MI	53997	28/02/1994			
RL - 456	A - Sociale	97065190155	AVAL ODV - ASSOCIAZIONE VOLONTARI DELLE ACLI LOMBARDIA ODV	VIA B. LUINI, 5	20123	MILANO	MI	51471	27/01/1994			
RL - 3085	A - Sociale	80195450152	AVIS PROVINCIALE MILANO	LARGO VOLONTARI DEL SANGUE, 1	20133	MILANO	MI	12287	20/11/2009	MI - 1762	52366	28/02/1995
RL - 3126	A - Sociale	97376910150	AVO LOMBARDIA	VIA GIUSEPPE DEZZA 26	20144	MILANO	MI	2198	14/03/2014			
RL - 677	A - Sociale	97052850159	CENTRO LOMBARDO METODO BILLINGS	VIA PISANELLO 1	20146	MILANO	MI	51731	28/01/1994			
RL - 2993	B - Civile	97285390155	CODACONS LOMBARDIA	VIALE GRAN SASSO 10	20131	MILANO	MI	563	17/01/2002			
RL - 3112	B - Civile	97253120154	CODICI - CENTRO PER I DIRITTI DEL CITTADINO	VIA BEZZECCA 3	20135	MILANO	MI	4581	30/05/2013	MI -	859	13/06/2013
RL - 1311	A - Sociale	03428670156	CROCE BIANCA MILANO ONLUS	VIA VETTABBIA 4	20100	MILANO	MI	58821	18/04/1994			
RL - 2833	A - Sociale	97204820159	FEDERAZIONE REGIONALE DELLA LOMBARDIA DELLA SOCIETA' DI SAN VINCENZO DE PAOLI ODV	VIA CORTINA D'AMPEZZO, 15	20139	MILANO	MI	3043	12/02/2001			
RL - 3140	A - Sociale B - Civile C - Culturale	97087870156	FEDERAZIONE TRA LE ASSOCIAZIONI DI VOLONTARIATO SANITARIO (FEDERAVO)	VIA DEZZA 26	20144	MILANO	MI	9844	23/10/2014			
RL - 3018	A - Sociale	97255890150	FORUM DELLA SOLIDARIETà DELLA LOMBARDIA ORGANIZZAZIONE DI VOLONTARIATO (ODV) - ENTE TERZO SETTORE (ETS)	VIA MANFREDO FANTI, 6	20122	MILANO	MI	8888	22/05/2002	MI - 2741	5758	08/03/2000
RL - 3040	A - Sociale C - Culturale	97277180150	FRATELLO MIO ONLUS	VIA BERGOGNONE, 14	20144	MILANO	MI	13110	09/09/2005			
RL - 3092	B - Civile	97160720153	GAIA ANIMALI & AMBIENTE	CORSO GARIBALDI 11	20121	MILANO	MI	1814	01/03/2010	MI - 2847	29923	23/11/2000
RL - 3174	B - Civile A - Sociale C - Culturale	97711790150	GATTI NON PAROLE	VIA PAOLO LOMAZZO 45	20154	MILANO	MI	12046	22/11/2016			
RL - 3158	B - Civile	97448240156	GATTOLANDIA	VIA BARZILAI, 10	20100	MILANO	MI	251	19/01/2016	MI - 394	1064	03/02/2016
RL - 3067	A - Sociale	97145390155	GILS GRUPPO ITALIANO PER LA LOTTA ALLA SCLERODERMIA	VIA F. SFORZA, 35	20122	MILANO	MI	1138	12/02/2008	RL - 2229	1729	24/04/1997
RL - 1987	A - Sociale	97127220156	GRUPPI DI VOLONTARIATO VINCENZIANO A.I.C.ITALIA SEZ. REG. LOMBARDIA ONLUS	VIA ARIBERTO 10	20123	MILANO	MI	2651	30/05/1996			
RL - 3195	B - Civile A - Sociale C - Culturale	90028420157	GUARDIE AMBIENTALI D ITALIA	VIA PIETRASANTA 1	20087	MILANO	MI	10171	03/09/2020			
RL - 3165	B - Civile	91576470156	GUARDIE PER L'AMBIENTE	VIA F.LLI ROSSELLI, 11	20021	BARANZATE	MI	211	13/01/2017	MI - 627	1142/201	01/02/2017
RL - 2260	C - Culturale	97144150154	H.S.A. ITALIA ASSOCIAZIONE NAZIONALE ATTIVITA' SUBACQUEE E NATATORIE PER DISABILI	VIA FRATELLI ROSSELLI 3	20139	MILANO	MI	4917	12/11/1997			
RL - 3119	B - Civile	97474410152	IL CERCAPADRONE	VIA ANGELO INGANNI 64	20147	MILANO	MI	10060	05/11/2013	MI - 442	885	08/11/2013
RL - 3084	A - Sociale	97182200150	IN MISSIONE	VIA COPERNICO, 9	20125	MILANO	MI	12288	20/11/2009	MI - 2447	733	09/02/1999
RL - 432	A - Sociale	97064710151	L'IMMAGINE	VIA F.LLI ROSSELLI 19/2	20139	MILANO	MI	51439	27/01/1994			
RL - 3162	A - Sociale B - Civile C - Culturale	97746710157	L'OFFICINA DEI TALENTI	VIA CARDUCCI 32	20123	MILANO	MI	6219	01/07/2016			
RL - 2444	B - Civile	80177010156	L.A.C. - LEGA PER L' ABOLIZIONE DELLA CACCIA	VIA SOLARI, 40	20144	MILANO	MI	732	09/02/1999			
RL - 3109	A - Sociale	97633390154	LA BANDA DEGLI ONESTI	VIALE WASHINGTON 83	20146	MILANO	MI	12227	17/12/2012			
RL - 3101	B - Civile	97507660153	LA BOTTEGA DELL'OREFICE	VIA SAN CRISTOFORO, 3/5	20144	MILANO	MI	8493	22/09/2011			
RL - 3153	A - Sociale B - Civile C - Culturale	80145210151	LE.AL. - LEGA ANTIVIVISEZIONISTA	VIA SETTALA, 2 2	20124	MILANO	MI	5764	09/07/2015			
RL - 3001	A - Sociale B - Civile	02692940139	LEGA ITALIANA PER LA DIFESA DEGLI ANIMALI E DELL\' AMBIENTE O.N.L.U.S.	VIA MOZART 15	20122	MILANO	MI	65	10/01/2003			
RL - 3005	A - Sociale	90013580155	LULE O.N.L.U.S.	VIA NOVARA, 35	20081	ABBIATEGRASSO	MI	2551	25/02/2003		1834	14/03/2016
RL - 3149	A - Sociale B - Civile C - Culturale	97715200156	MANI NELLE MANI ASS.NE DI VOLONTARIATO ONLUS	VIA RICCARDI 9	20021	BOLLATE	MI	4405	29/05/2015			
RL - 367	A - Sociale	97063240150	MO.V.I. - MOVIMENTO DI VOLONTARIATO ITALIANO FEDERAZIONE REGIONALE DELLA LOMBARDIA	VIA SALIS 28	20161	MILANO	MI	51255	25/01/1994			
RL - 3181	A - Sociale B - Civile C - Culturale	97674650151	MOVIMENTO NO SLOT	VIA ERMANNO BARIGOZZI 24	20138	MILANO	MI	5614	19/04/2018			
RL - 2434	B - Civile	97156190155	MOVIMENTO PER LA GIUSTIZIA ROBIN HOOD	VIA G.B. VICO, 1	20123	MILANO	MI	369	26/01/1999			
RL - 3139	B - Civile	97674210154	ODV COMITATO COORDINAMENTO VOLONTARIATO LOMBARDIA PROTEZIONE CIVILE	VIA CIRCONVALLAZIONE IDROSCALO - TESTATA SU	20068	PESCHIERA BORROMEO	MI	9118	03/10/2014			
RL - 3010	B - Civile	97229260159	OIPA ITALIA ONLUS	VIA GIAN BATTISTA BROCCHI 11	20131	MILANO	MI	11566	14/07/2003			
RL - 3157	A - Sociale B - Civile C - Culturale	91511510157	PANTONOIKIA ONLUS	VIA VICOLETTO 3	20090	SETTALA	MI	10925	04/12/2015			
RL - 3171	A - Sociale B - Civile C - Culturale	97152050155	PAPA' SEPARATI - ASSOCIAZIONE PER LA TUTELA DEI DIRITTI DEI FIGLI NELLA SEPARAZIONE	VIA APPIANI 25	20121	MILANO	MI	10222	17/10/2016			
RL - 3152	B - Civile A - Sociale C - Culturale	97425960156	PARADA ITALIA ONLUS	VIA B. PANIZZA 7	20144	MILANO	MI	4822	11/06/2015			
RL - 3141	A - Sociale B - Civile C - Culturale	97642900159	SOCIAL TIME ONLUS	VIA V. MONTI 6	20123	MILANO	MI	355	23/01/2015			
RL - 3124	A - Sociale	03348040969	SOSTEGNO 70 ONLUS - INSIEME AI RAGAZZI DIABETICI	PIAZZA SANT'AMBROGIO, 16 PRESSO STUDIO LE	20123	MILANO	MI	988	11/02/2014	MI - 271	913	20/02/2014
RL - 3176	A - Sociale	97307970158	TRIBUNALE PER LA TUTELA DELLA SALUTE ONLUS	PIAZZA CINQUE GIORNATE 6 PRESSO STUDIO LEG/	20129	MILANO	MI	13746	22/12/2016			
RL - 3178	B - Civile A - Sociale C - Culturale	04785100969	UN SORRISO OLTRE LE BARRIERE ONLUS	VIA ROMA, 6	20032	CORMANO	MI	2464	08/03/2017			
RL - 3052	A - Sociale	13345040151	UNALTROMONDO ONLUS	VIA RISORGIMENTO 300	20099	SESTO SAN GIOVANNI	MI	2980	17/03/2006	MI - 140	143	13/11/2002
RL - 2301	A - Sociale	95031010127	VIDES LOMBARDIA	VIA TIMAVO 14	20124	MILANO	MI	1066	17/03/1998			
RL - 3110	B - Civile	10734290157	VITA DA CANI	VIA MAZZINI, 4	20020	ARESE	MI	156	15/01/2013			
RL - 3177	B - Civile	91565500153	WWF - LE FOPPE E VIMERCATESE	VIA SANTA MARTA 38	20056	TREZZO SULL'ADDA	MI	1619	16/02/2017	MI - 534	1147/201	06/03/2017
RL - 3190	A - Sociale	91007420200	AMICI DELL'OSPEDALE OGLIO - PO ONLUS	VIA OSPEDALE VECCHIO, 10	46019	VIADANA	MN	13068	17/09/2019			
RL - 3186	A - Sociale	92002270202	ANDOS OGLIO PO ASSOCIAZIONE NAZIONALE DONNE OPERATE AL SENO	VIA OSPEDALE VECCHIO 10	46019	VIADANA	MN	10733	23/07/2018	MN - 1865	PD/908	01/08/2018
RL - 3134	C - Culturale A - Sociale	91015270209	ASSOCIAZIONE AMICI DEL TEATRO ALL'ANTICA - ODV	VIA DELLA STAMPERIA 13	46018	SABBIONETA	MN	5354	20/06/2014			
RL - 3024	A - Sociale B - Civile	91005520209	COORDINAMENTO NAZIONALE DANNEGGIATI DA VACCINO	VIA BORGOFREDDO, 38	46018	SABBIONETA	MN	1747	12/02/2004			
RL - 3122	B - Civile A - Sociale C - Culturale	95032570186	ENGEA GARIBALDINI VOLONTARI A CAVALLO	VIA UMBERTO I 37	27050	SILVANO PIETRA	PV	10981	27/11/2013			
RL - 3144	C - Culturale	96065660183	RETE PER IL SUPPORTO E LO SVILUPPO DEL TALENTO, DELLE EMOZIONI E DEL POTENZIALE	VIA PECETO, 6/11	27035	MEDE	PV	1337	24/02/2015	PV - 241	438/1984	31/03/2015
RL - 3087	A - Sociale	92005480188	RETO A LA SPERANZA ONLUS	VIA CASCINA SAN GIOVANNI, 28	27030	ZEME	PV	296	10/01/2010	PV - 2314	992	11/03/1998
RL - 3104	A - Sociale	94031880183	SOLIDARIETA' CLUBS LIONS 108 IB 3 ONLUS	VIA LUNGO TICINO 60	27029	VIGEVANO	PV	744	06/02/2012			
RL - 3135	A - Sociale	90002190149	ASSOCIAZIONE SOLIDARIETà E COOPERAZIONE INTERNAZIONALE DON GUANELLA ODV	VIA DESERTO, 2	23022	CHIAVENNA	SO	5355	20/06/2014	SO - 2069	767	04/08/2014
RL - 3143	B - Civile	93020760141	EGUAGLIANZA E SOLIDARIETA'	VIALE SCARPATETTI 66	23100	SONDRIO	SO	723	03/02/2015	SO - 79	143	23/02/2015
RL - 3019	A - Sociale	01946540125	A.F.G.S. - ASSOCIAZIONE FIGLI DI GESU' SOFFERENTE	VIA M.LUTHER KING, 22	21047	SARONNO	VA	17388	24/09/2002	VA - 1060	53978	28/02/1994
RL - 3105	A - Sociale	95012920013	ASSOCIAZIONE ITALIANA SINDROME DI BECKWITH-WIEDEMANN ODV	PIAZZALE TURATI 3	21029	VERGIATE	VA	2264	19/03/2012			
RL - 3154	A - Sociale B - Civile C - Culturale	90044720127	ASSOCIAZIONE UNITA SOCCORSO TECNICO VARESE - RICERCA E SOCCORSO PERSONE	VIA SALGARI 11/E	21052	BUSTO ARSIZIO	VA	6164	22/07/2015			
RL - 3184	A - Sociale B - Civile	91018350313	FEDERAZIONE NAZIONALE ASSOCIAZIONI TRAUMA CRANICO	VIA ROMA 9/C	21040	CARNAGO	VA	9242	25/06/2018			
RL - 3197	A - Sociale B - Civile C - Culturale	91074950121	NOI CON VOI ODV	VIA EUSEBIO PASTORI 8	21017	SAMARATE	VA	12272	16/10/2020			
RL - 3036	A - Sociale B - Civile	90030530126	VIVERE ASSOCIAZIONE FAMILIARI VITTIME DELLA STRADA	VIA TEANO, 14	21052	BUSTO ARSIZIO	VA	7259	12/05/2005			
RL - 3145	B - Civile A - Sociale C - Culturale	94013330124	ASSOCIAZIONE DELLA GUARDIA NAZIONALE	VIA NAPOLEONA 1	22100	COMO	CO	3398	29/04/2015			
RL - 3015	A - Sociale	06101250154	ASSOCIAZIONE LA STRADA	Via Salomone 23	20100	MILANO	MI	17387	24/09/2002	MI - 45	50332	11/01/1994
RL - 1814	A - Sociale	97124290152	AVIS REGIONALE LOMBARDIA	Largo Volontari del Sangue 1	20100	MILANO	MI	52756	06/03/1995			

Totale Sezione Regionali 141

Sezione Regionale - con sede legale in altre Regioni

N. iscr.	Sezione	Cod. Fisc. ente	Organizzazione	Indirizzo	CAP	Comune	Prov	Atto iscr.	Data iscr.	N. prima is	Atto prima	Data prima iscr.
RL - 3099	A - Sociale	91228450374	ASSOCIAZIONE AMICI DELL'ANT	VIA JACOPO DI PAOLO 36	40128	BOLOGNA	BO	13520	22/12/2010	RL - 3035	2838	25/02/2005
RL - 3189	A - Sociale B - Civile C - Culturale	91280340372	ASSOCIAZIONE AVVOCATO DI STRADA ONLUS	VIA MALCONTENTI 3	40121	BOLOGNA	BO	350	16/01/2019			
RL - 3028	A - Sociale	92047700288	ASSOCIAZIONE CILLA ODV	VIA PIER ANTONIO MENEGHELLI 9	35128	PADOVA	PD	11472	06/07/2004			
RL - 2093	A - Sociale	80007580287	UNIONE ITALIANA LOTTA ALLA DISTROFIA MUSCOLARE - DIREZ.NAZ. ONLUS	VIA P.P. VERGERIO, 19/2	35126	PADOVA	PD	6221	23/12/1996			
RL - 3021	A - Sociale	96015150582	A.I.S.M. - ONLUS (ASS. IT. SCLEROSI MULTIPLA)	VIA CAVOUR 179	00184	ROMA	RM	11643	19/06/2002	MI - 539	51578	27/01/1994
RL - 3020	A - Sociale	83005490582	ASSOCIAZIONE COMUNITà MONDO NUOVO	VIA PUGLIE, 5	00053	CIVITAVECCHIA	RM	10386	05/06/2002			
RL - 3133	B - Civile A - Sociale C - Culturale	97728670015	COMITATO NAZIONALE PER L	C/O STUDIO LEGALE DELL' ARMI VIA EMANUELE FI	00185	ROMA	RM	5225	18/06/2014			
RL - 3164	B - Civile A - Sociale C - Culturale	80116050586	E.N.P.A. - ENTE NAZIONALE PROTEZIONE ANIMALI	VIA ATTILIO REGOLO 27	00192	ROMA	RM	7670	03/08/2016			
RL - 3192	B - Civile	92037320584	MADE IN BUNNY O.D.V.	VIA OBERDAN 13	00077	MONTE COMPATRI	RM	3624	23/03/2020			
RL - 3182	B - Civile	95059640656	IL MANTELLO - ASSOCIAZIONE DI VOLONTARIATO PER LA FAMIGLIA E L€	VIA SAN DOMENICO 1	84080	BARONISSI	SA	5932	26/04/2018			
RL - 3022	A - Sociale	92001720017	ASSOCIAZIONE FIDES ONLUS	STRADA ZEA, 1	10040	LEINI	TO	13493	16/07/2002			
RL - 3121	B - Civile	97585140011	ASSOCIAZIONE IMPEGNARSI SERVE ODV	CORSO FERRUCCI 14	10138	TORINO	TO	10982	27/11/2013	RL - 77	12187	13/12/2013

Totale Sezione Regionale - Fuori Regione 12

Sezione provinciale di BERGAMO

N. iscr.	Sezione	Cod. Fisc. ente	Organizzazione	Indirizzo	CAP	Comune	Prov	Atto iscr.	Data iscr.	N. prima is	Atto prima	Data prima iscr.
BG - 313	A - Sociale	93028730161	"AIUTIAMOLI PER LA SALUTE MENTALE"	VIA BARTOLOMEO ROZZONE 2	24047	TREVIGLIO	BG	315	10/02/2014	BG - 66	315	10/02/2014
BG - 1154	A - Sociale	93008220167	"ASSOCIAZIONE ITALIANA PER LA DONAZIONE DI ORGANI, TESSUTI E CELLULE - GRUPPO COMUNALE DI VERDELLO - ODV"	P.ZZA ALDO MORO S/N/C	24049	VERDELLO	BG	663	11/02/1997			
BG - 351	A - Sociale	90026880162	"LA SPERANZA" FAMILIARI, VOLONTARI E SIMPATIZZANTI DELLA FONDAZIONE CARD. GUSMINI	VIA SAN CARLO 30	24029	VERTOVA	BG	1803	02/09/2015	BG - 38	1803	01/09/2015
BG - 1007	C - Culturale	02085240162	"LA STRADA INSIEME" - ODV	VIA SILVIO BONALUMI 1	24036	PONTE SAN PIETRO	BG	53401	22/02/1994			
BG - 40	A - Sociale	90019800169	"SENZA FILI ODV"	VIA BERTOLOTTI, 13 LOVERE	24065	LOVERE	BG	3731	04/12/2002			
BG - 8	A - Sociale	93024810165	A.B.I.O. ASSOCIAZIONE PER IL BAMBINO IN OSPEDALE ONLUS	VIA ROZZONE	24047	TREVIGLIO	BG	336	04/02/2002			
BG - 1015	A - Sociale	95054660162	A.C.A.T. ASSOCIAZIONE CLUB ALCOLOGICI TERRITORIALI	VIA BORGO PALAZZO, 130 BERGAMO	24125	BERGAMO	BG	53411	22/02/1994			
BG - 34	A - Sociale	95062850169	A.C.T.I. ASSOCIAZIONE CARDIO TRAPIANTATI ITALIANI	PIAZZA ORGANIZZAZIONE MONDIALE DELLA SANIT	24127	BERGAMO	BG	3081	08/10/2002			
BG - 1154	A - Sociale	95049340169	A.D.I.O-AS.NE ITALIANA DONATORE DI ORGANI TESSUTI E CELLULE-GRUPPO RIONALE DI GRUMELLO DEL PIANO	VIA MORALI,12	24127	BERGAMO	BG	663	11/02/1997			
BG - 2609	A - Sociale	92010550165	A.F.A.P. - ASSOCIAZIONE FONTANELLESE ANZIANI E PENSIONATI	PIAZZA MATTEOTTI, 41	24056	FONTANELLA	BG	41291	30/09/1999			
BG - 1154	A - Sociale	92004020167	A.I.D.O - AS.NE ITALIANA DONATORI DI ORGANI TESSUTI E CELLULE - GRUPPO COM.LE DI CALCIO ONLUS	VIA PAPA GIOVANNI XXIII, 127	24054	CALCIO	BG	663	11/02/1997			
BG - 1154	A - Sociale	90008190168	A.I.D.O. - AS.NE ITALIANA DONATORI DI ORGANI TESSUTI E CELLULE	PIAZZA ITALIA, 14	24020	CENE	BG	663	11/02/1997			
BG - 1154	A - Sociale	93008150166	A.I.D.O. - AS.NE ITALIANA DONATORI DI ORGANI TESSUTI E CELLULE	PIAZZA PAPA GIOVANNI XXIII , 29	24040	CISERANO	BG	45	08/01/1998			
BG - 1154	A - Sociale	94007730164	A.I.D.O. - AS.NE ITALIANA DONATORI DI ORGANI TESSUTI E CELLULE	VIA CHIESA, N. 3	24010	COSTA SERINA	BG	663	11/02/1997			
BG - 359	A - Sociale	95049450166	A.I.D.O. - AS.NE ITALIANA DONATORI DI ORGANI TESSUTI E CELLULE	VIA LIBERTA', 1	24020	GORLE	BG	61	18/01/2016			
BG - 1154	A - Sociale	95049570161	A.I.D.O. - AS.NE ITALIANA DONATORI DI ORGANI TESSUTI E CELLULE	VIA MAZZINI, 61	24021	ALBINO	BG	45	08/01/1998			
BG - 1154	A - Sociale	95050380161	A.I.D.O. - AS.NE ITALIANA DONATORI DI ORGANI TESSUTI E CELLULE	VIA PAPA GIOVANNI XIII, 15/A	24052	AZZANO SAN PAOLO	BG	663	11/02/1997			
BG - 1154	A - Sociale	95051020162	A.I.D.O. - AS.NE ITALIANA DONATORI DI ORGANI TESSUTI E CELLULE	VIA BORLINO, 5	24064	GRUMELLO DEL MONTE	BG	663	11/02/1997			
BG - 1154	A - Sociale	95051080166	A.I.D.O. - AS.NE ITALIANA DONATORI DI ORGANI TESSUTI E CELLULE	PIAZZA UMBERTO I°, 8	24027	NEMBRO	BG	663	11/02/1997			
BG - 1154	A - Sociale	95079820163	A.I.D.O. - AS.NE ITALIANA DONATORI DI ORGANI TESSUTI E CELLULE	PIAZZA VITTORIO VENETO, 1	24040	PREDORE	BG	45	08/01/1998			
BG - 1154	A - Sociale	96002120168	A.I.D.O. - AS.NE ITALIANA DONATORI DI ORGANI TESSUTI E CELLULE - WALTER SUSIO - GRUPPO COM.LE DI TAVERNOLA BERGAMASC	VIA RINO P.ZZALE TERESINA PUSTERLA, 1	24060	TAVERNOLA BERGAMASCA	BG	663	11/02/1997			
BG - 1154	A - Sociale	92004100167	A.I.D.O. - AS.NE ITALIANA DONATORI DI ORGANI TESSUTI E CELLULE DI PALOSCO	PIAZZA CASTELLO, 14, PALOSCO (BG)	24050	PALOSCO	BG	45	08/01/1998			
BG - 1154	A - Sociale	90008470164	A.I.D.O. - AS.NE ITALIANA DONATORI DI ORGANI TESSUTI E CELLULE - G. CARDOSO	VIA POLINI, 7	24020	VILMINORE DI SCALVE	BG	663	11/02/1997			
BG - 1154	A - Sociale	95085960169	A.I.D.O. - AS.NE ITALIANA DONATORI DI ORGANI TESSUTI E CELLULE - GRUPPO CIVIDINO QUINTANO	VIA CADORNA, 40	24060	CASTELLI CALEPIO	BG	41289	30/09/1999			
BG - 1154	A - Sociale	93008140167	A.I.D.O. - AS.NE ITALIANA DONATORI DI ORGANI TESSUTI E CELLULE - GRUPPO DI MISANO DI GERA D'ADDA	VIA DON ALESSANDRO BATTAGLIA, 1	24040	MISANO DI GERA D'ADDA	BG	663	11/02/1997			
BG - 1154	A - Sociale	91009060160	A.I.D.O. - AS.NE ITALIANA DONATORI DI ORGANI TESSUTI E CELLULE - GRUPPO DI PREZZATE	VIA XXIV MAGGIO, 6 PREZZATE	24030	MAPELLO	BG	663	11/02/1997			
BG - 260	A - Sociale C - Culturale	91037430161	A.I.D.O. - AS.NE ITALIANA DONATORI DI ORGANI TESSUTI E CELLULE - GRUPPO DI SOLZA	VIA SAN ROCCO (PRESSO MUNICIPIO),	24030	SOLZA	BG	2531	19/09/2011			
BG - 1154	A - Sociale	95049400161	A.I.D.O. - AS.NE ITALIANA DONATORI DI ORGANI TESSUTI E CELLULE - GRUPPO DI TORRE DE' ROVERI	VIA PAPA GIOVANNI XXIII,2	24060	TORRE DE' ROVERI	BG	663	11/02/1997			
BG - 1154	A - Sociale	95049520166	A.I.D.O. - AS.NE ITALIANA DONATORI DI ORGANI TESSUTI E CELLULE - GRUPPO V.MACCARANA - SERIATE	VIA DECO' E CANETTA, 50	24068	SERIATE	BG	663	11/02/1997			
BG - 1154	A - Sociale	95069690162	A.I.D.O. - AS.NE ITALIANA DONATORI DI ORGANI TESSUTI E CELLULE - SEZ. DI CASAZZA	VIA NAZIONALE, 90	24060	CASAZZA	BG	45	08/01/1998			
BG - 334	A - Sociale B - Civile C - Culturale	92003980163	A.I.D.O. - AS.NE ITALIANA DONATORI DI ORGANI TESSUTI E CELLULE - SEZ. DI CIVIDATE AL PIANO	VIA MARCONI 60	24050	CIVIDATE AL PIANO	BG	1930	15/09/2014			
BG - 401	A - Sociale	94018470164	A.I.D.O. - ASSOCIAZIONE ITALIANA PER LA DONAZIONE DI ORGANI, TESSUTI E CELLULE - GRUPPO COMUNALE DI BREMBILLA	PIAZZA DEL VOLONTARIATO 2	24012	VAL BREMBILLA	BG	2388	15/11/2018			
BG - 1154	A - Sociale	95050460161	A.I.D.O. - GRUPPO COMUNALE DI STEZZANO	VIA CARRARA BEROA 1	24040	STEZZANO	BG	663	11/02/1997			
BG - 1154	A - Sociale	91009310169	A.I.D.O. AS.NE ITALIANA DONATORI DI ORGANI TESSUTI E CELLULE - GRUPPO G. BOSCHINI - PONTE S. PIETRO	VIA MOIOLI 4	24036	PONTE SAN PIETRO	BG	663	11/02/1997			
BG - 213	A - Sociale	95051450161	A.I.D.O. ASSOCIAZIONE ITALIANA PER LA DONAZIONE DI ORGANI, TESSUTI E CELLULE- GRUPPO DELLA MEDIA VALLE IMAGNA	VIA SAN LORENZO, SNC	24030	CAPIZZONE	BG	455	17/02/2010			
BG - 215	A - Sociale	93008350162	A.I.D.O. ASSOCIAZIONE ITALIANA PER LA DONAZIONE DI ORGANI, TESSUTI E CELLULE- GRUPPO DI CASIRATE D'ADDA	VIA RINALDO PALADINI 4	24040	CASIRATE D'ADDA	BG	453	17/02/2010			
BG - 1154	A - Sociale	93015910164	A.I.D.O. ASSOCIAZIONE ITALIANA PER LA DONAZIONI DI ORGANI,TESSUTI E CELLULE GRUPPO DI CASTEL ROZZONE	PIAZZA CASTELLO, 1	24040	CASTEL ROZZONE	BG	45	08/01/1998			
BG - 1154	A - Sociale	95050250166	A.I.D.O. ASSOCIAZIONE ITALIANA PER LA DONAZIONI DI ORGANI,TESSUTI E CELLULE GRUPPO DI COSTA DI MEZZATE	PIAZZA XXV APRILE, 9	24060	COSTA DI MEZZATE	BG	663	11/02/1997			
BG - 1154	A - Sociale	95049550163	A.I.D.O. ASSOCIAZIONE ITALIANA PER LA DONAZIONI DI ORGANI,TESSUTI E CELLULE GRUPPO DI LONGUELO	VIA LONGUELO, 39/A	24129	BERGAMO	BG	663	11/02/1997			
BG - 222	A - Sociale	93026450168	A.I.D.O. ASSOCIAZIONE ITALIANA PER LA DONAZIONI DI ORGANI,TESSUTI E CELLULE GRUPPO DI PAGAZZANO	VIA ROMA C/O PALAZZO COMUNALE,	24040	PAGAZZANO	BG	662	08/03/2010			
BG - 1154	A - Sociale	95050060169	A.I.D.O. ASSOCIAZIONE ITALIANA PER LA DONAZIONI DI ORGANI,TESSUTI E CELLULE GRUPPO DI VILLA D'ALME'	VIA ALDO MORO, 2	24018	VILLA D'ALMè	BG	663	11/02/1997			
BG - 1154	A - Sociale	95050200161	A.I.D.O. ASSOCIAZIONE ITALIANA PER LA DONAZIONI DI ORGANI,TESSUTI E CELLULE GRUPPO DI ALBANO SANT' ALESSANDRO	VIA ROMA, 2/A	24061	ALBANO SANT'ALESSANDR	BG	663	11/02/1997			
BG - 1154	A - Sociale	93005020164	A.I.D.O. ASSOCIAZIONE ITALIANA PER LA DONAZIONI DI ORGANI,TESSUTI E CELLULE GRUPPO DI CARAVAGGIO	VIA BERNARDO DA CARAVAGGIO	24043	CARAVAGGIO	BG	663	11/02/1997			
BG - 1154	A - Sociale	95050280163	A.I.D.O. ASSOCIAZIONE ITALIANA PER LA DONAZIONI DI ORGANI,TESSUTI E CELLULE GRUPPO DI COLOGNOLA	VIA S. SISTO, 9	24126	BERGAMO	BG	663	11/02/1997			
BG - 403	A - Sociale	92019900163	A.I.D.O. ASSOCIAZIONE ITALIANA PER LA DONAZIONI DI ORGANI,TESSUTI E CELLULE GRUPPO DI ANTEGNATE	VIA IV NOVEMBRE	24051	ANTEGNATE	BG	41	15/01/2019			
BG - 1154	A - Sociale	94010650169	A.I.D.O. ASSOCIAZIONE ITALIANA PER LA DONAZIONI DI ORGANI,TESSUTI E CELLULE GRUPPO DI AVERARA	PIAZZA MOLINI,	24010	AVERARA	BG	45	08/01/1998			
BG - 1154	A - Sociale	95049370166	A.I.D.O. ASSOCIAZIONE ITALIANA PER LA DONAZIONI DI ORGANI,TESSUTI E CELLULE GRUPPO DI COMUN NUOVO	VIA MARCONI	24040	COMUN NUOVO	BG	663	11/02/1997			
BG - 1154	A - Sociale	95050410166	A.I.D.O. ASSOCIAZIONE ITALIANA PER LA DONAZIONI DI ORGANI,TESSUTI E CELLULE GRUPPO DI ENTRATICO	PIAZZA ALDO MORO, 8,	24060	ENTRATICO	BG	663	11/02/1997			
BG - 1154	A - Sociale	95050230168	A.I.D.O. ASSOCIAZIONE ITALIANA PER LA DONAZIONI DI ORGANI,TESSUTI E CELLULE GRUPPO DI MONTELLO	VIA SANT'ANTONINO 7	24060	MONTELLO	BG	663	11/02/1997			
BG - 1154	A - Sociale	94007670162	A.I.D.O. ASSOCIAZIONE ITALIANA PER LA DONAZIONI DI ORGANI,TESSUTI E CELLULE GRUPPO DI SAN GIOVANNI BIANCO	VIA POZZOLO 2/A	24015	SAN GIOVANNI BIANCO	BG	663	11/02/1997			
BG - 1154	A - Sociale	95018290163	A.I.D.O. ASSOCIAZIONE ITALIANA PER LA DONAZIONI DI ORGANI,TESSUTI E CELLULE GRUPPO DI SORISOLE	VIAPIAVE, 8	24010	SORISOLE	BG	663	11/02/1997			
BG - 1154	A - Sociale	91009360164	A.I.D.O. ASSOCIAZIONE ITALIANA PER LA DONAZIONI DI ORGANI,TESSUTI E CELLULE GRUPPO DI SOTTO IL MONTE	VIA DONATORI DI SANGUE E ORGANI, 1	24039	SOTTO IL MONTE GIOVANN	BG	663	11/02/1997			
BG - 1154	A - Sociale	92003970164	A.I.D.O. ASSOCIZIONE ITALIANA PER LA DONAZIONE DI ORGANI, TESSUTI E CELLULE GRUPPO DI MORENGO	VIA CASTELLO, 15	24050	MORENGO	BG	663	11/02/1997			
BG - 406	A - Sociale	96003270160	A.I.D.O.-AS.NE ITALIANA DONATORI DI ORGANI TESSUTI E CELLULE	VIA A. DE GASPERI 1	24060	BOSSICO	BG	306	18/02/2019			
BG - 2624	A - Sociale	90004060167	A.I.P.A. - ASSOCIAZIONE INSIEME PAROLA ACCOGLIENZA - ONLUS	VIA XXIV MAGGIO, 6	24020	CENE	BG	41531	04/10/1999			
BG - 170	A - Sociale	95095270161	A.M.A. ASSOCIAZIONE AUTO MUTUO AIUTO BERGAMO - ODV	VIA RONCO BASSO, 13	24018	VILLA D'ALMè	BG	1827	16/06/2008			
BG - 190	A - Sociale	95176000164	A.R.C.A. ASSOCIAZIONE RICREATIVA CULTURALE ASSISTENZIALE	VIA ROMA, 2	24020	GORLE	BG	1385	22/04/2009			
BG - 27	A - Sociale	95121030167	A.SO.B. AIUTO E SOLIDARIETA' BOLGARE - ONLUS	VIA ROMA, 5	24060	BOLGARE	BG	1718	24/05/2002			
BG - 48	A - Sociale	93027870166	A.V.A. - ASSOCIAZIONI VOLONTARI DI ARCENE ONLUS	PIAZZA DEL DONATORE, 3	24040	ARCENE	BG	1355	06/05/2003			
BG - 2455	A - Sociale	94006140167	A.V.I.S -ASS.NE VOLONTARI ITALIANI SANGUE COM.LE-SEZ.SEDRINA-BOTTA DI SEDRINA	VIA PALAZZO N 38	24010	SEDRINA	BG	1226	04/03/1999			
BG - 1413	A - Sociale	95027830165	A.V.I.S. SEZIONE COMUNALE DI COMUN NUOVO	VIA MARCONI 1	24040	COMUN NUOVO	BG	65015	12/10/1994			
BG - 1449	A - Sociale	94004900166	A.V.I.S. ASSOCIAZIONE VOLONTARI ITALIANI SANGUE	PIAZZA MARTIRI DI CANTIGLIO N. 3	24015	SAN GIOVANNI BIANCO	BG	65127	13/10/1994			
BG - 1451	A - Sociale	95029940160	A.V.I.S. SEZIONE COMUNALE DI SANT'OMOBONO TERME	PIAZZA CEPINO	24038	SANT'OMOBONO TERME	BG	65129	13/10/1994			
BG - 1406	A - Sociale	95030090161	A.V.I.S.CASTELLI CALEPIO	VIA MOLINARETTI, 50	24060	CASTELLI CALEPIO	BG	65008	12/10/1994			
BG - 4	A - Sociale	95107240160	A.V.O - ASSOCIAZIONE VOLONTARI OSPEDALIERI DI SERIATE - TRESCORE BALNEARIO	VIA PADERNO, 21,	24068	SERIATE	BG	2983	13/12/2001			
BG - 1077	A - Sociale	95019230168	A.V.O. - ASS.NE VOLONTARI OSPEDALIERI	VIA PAPA GIOVANNI XXIII, 5	24022	ALZANO LOMBARDO	BG	53995	28/02/1994			
BG - 2391	A - Sociale	91017880161	A.V.O. - ASSOCIAZIONE VOLONTARI OSPEDALIERI	VIA FORLANINI, 15	24036	PONTE SAN PIETRO	BG	4418	17/08/1998			
BG - 244	A - Sociale	95011600160	A.V.O. BERGAMO, ODV	PIAZZA OMS,1	24127	BERGAMO	BG	50751	13/01/1994			
BG - 224	A - Sociale	95181120163	ABBRACCIAPERTE BERGAMO	VIA CANTù,1	24127	BERGAMO	BG	739	15/03/2010			
BG - 332	A - Sociale B - Civile C - Culturale	91049580169	ABBRACCIAPERTE BONATE SOPRA	VIA BEATO PAPA GIOVANNI XXIII	24040	BONATE SOPRA	BG	1759	14/08/2014			
BG - 416	A - Sociale B - Civile	95234860161	ABBRACCIAPERTE MOZZO&CURNO ODV	VIA MARCO POLO 42	24048	TREVIOLO	BG	1203	19/06/2019			
BG - 111	A - Sociale	90023440168	ABBRACCIAPERTE ONLUS CLUSONE	VIA PIER ANTONIO BRASI N. 7	24023	CLUSONE	BG	2197	19/08/2005			
BG - 256	A - Sociale	95189090160	ABILITARE CONVIVENDO ONLUS	VIA VERDI 2	24030	MOZZO	BG	2096	25/07/2011			
BG - 2248	A - Sociale	95087660163	ABIO - ASSOCIAZIONE PER IL BAMBINO IN OSPEDALE BERGAMO - ODV	PIAZZA O.M.S. N. 1	24127	BERGAMO	BG	4416	14/10/1997			
BG - 448	A - Sociale B - Civile	91054860167	ADANSONIA O.D.V.	VIA ROMA 59	24036	PONTE SAN PIETRO	BG	2557	10/12/2020			
BG - 2509	C - Culturale	95008150161	AEPER - ASSOCIAZIONE EDUCATIVA PER LA PREVENZIONE E IL REINSERIMENTO	VIA GIOVANNI XXIII, 45/A	24060	TORRE DE' ROVERI	BG	3030	25/05/1999			
BG - 131	A - Sociale	94019500167	AGAPE	VIA COLLA, 7	24010	SANTA BRIGIDA	BG	2001	11/07/2006			
BG - 2887	A - Sociale	92013470163	AGENHA - ASSOCIAZIONE GENITORI PER L'HANDICAP	VIA G.B. RUBINI, 12	24058	ROMANO DI LOMBARDIA	BG	838	15/01/2001			
BG - 1154	A - Sociale	91009320168	AIDO ASS.ITALIANA DOANTORI DI ORGANI TESSUTI E CELLULCE -GRUPPO COMUNALE MARIA GRAZIA PEDRALI	VIA FINARDI	24040	FILAGO	BG	663	11/02/1997			
BG - 358	A - Sociale	93008660164	AIDO FORNOVO SAN GIOVANNI	PIAZZA SAN GIOVANNI	24040	FORNOVO SAN GIOVANNI	BG	16	07/01/2016			
BG - 1154	A - Sociale	95092150168	AIDO GRUPPO COMUNALE DUILIO BIFFI MOZZO	MOZZO (BG) VIA ALFREDO PIATTI 54	24030	MOZZO	BG	45	08/01/1998			
BG - 1704	A - Sociale	93009660163	AILAR- ASSOCIAZIONE ITALIANA LARINGECTOMIZZATI - SEZ. MARIO E GIANNI FRANCESCONI	VIA CRIVELLI, 11	24047	TREVIGLIO	BG	51940	22/02/1995			
BG - 70	A - Sociale	95107700163	AIUTO DONNA - USCIRE DALLA VIOLENZA ONLUS	VIA SAN LAZZARO, 3 3	24100	BERGAMO	BG	1218	24/03/2004			
BG - 177	A - Sociale	95171840168	AIUTO PER L'AUTONOMIA	VIA BIAVA, 26	24123	BERGAMO	BG	2927	07/10/2008			
BG - 2598	A - Sociale	93016580164	ALT - ODV	VIA BARTOLOMEO ROZZONE, SNC	24047	TREVIGLIO	BG	39646	14/09/1999			
BG - 161	A - Sociale	95165160169	AMBIENTE E VITA	VIA DON MILANI 8	24030	VALBREMBO	BG	1022	27/03/2008			
BG - 183	B - Civile	93036920168	AMICI DEGLI ANIMALI	VIALE ORIANO N. 20/A	24047	TREVIGLIO	BG	405	05/02/2009			
BG - 237	B - Civile	93039730168	AMICI DEL GATTILE ONLUS	VIA DEI CAPPUCCINI SNC	24047	TREVIGLIO	BG	1666	09/06/2010			
BG - 185	B - Civile	93034320163	AMICI DEL PARCO DEL ROCCOLO ODV	VIA SAN MARTINO, 11	24047	TREVIGLIO	BG	616	17/02/2009			
BG - 299	B - Civile	91048430168	AMICI PER I BAFFI	VIA CARSO SNC	24040	MADONE	BG	1281	17/06/2013			
BG - 255	B - Civile	95188880165	ANIMALIBERA	VIA BARBARIGO N.40	24042	CAPRIATE SAN GERVASIO	BG	2095	25/07/2011			
BG - 2486	A - Sociale	95091240168	ANTEAS BERGAMO ODV	VIA G. CARNOVALI, 88/A	24126	BERGAMO	BG	1790	29/03/1999			
BG - 370	A - Sociale	95226780161	API ASSOCIAZIONE PER L'INCLUSIONE ODV	VIA VAL PARINA 6	24017	SERINA	BG	1905	30/09/2016			
BG - 1831	A - Sociale	95089520167	ARCA DELLA SOLIDARIETA'	VIA DELLE INDUSTRIE 2	24046	OSIO SOTTO	BG	52835	07/03/1995			
BG - 435	C - Culturale	80041110166	ARCHIVIO BERGAMASCO CENTRO STUDI E RICERCHE BIBLIOGRAFICHE E DOCUMENTARIE	VIA TORQUTO TASSO 8	24121	BERGAMO	BG	953	11/06/2020			
BG - 129	A - Sociale	95156130163	ARCISOLIDARIETA' BERGAMO	VIA QUARENGHI, 34	24122	BERGAMO	BG	1408	04/05/2006			
BG - 171	A - Sociale	93029690166	ARCOBALENO	PIAZZA ALDO MORO, ,	24049	VERDELLO	BG	1954	25/06/2008			
BG - 144	A - Sociale	95148930167	ARLINO - ASSOCIAZIONE DI RICERCA A LIVELLO INFANTILE E ADOLESCENZIALE DI NATURA OCULARE ONLUS	BERGAMO, PIAZZA OMS, 1	24127	BERGAMO	BG	1287	30/04/2007			
BG - 449	B - Civile A - Sociale C - Culturale	95217820166	ASINO MECCANICO	VIA DEI CERESINI 12	24048	TREVIOLO	BG	2727	21/12/2020			
BG - 336	B - Civile A - Sociale C - Culturale	91049600165	ASS PER LA SOLIDARIETA L EDUCAZIONE E LA FORMAZIONE	VIA SAN ROCCO 3	24040	BONATE SOPRA	BG	2435	14/11/2014			
BG - 194	A - Sociale	93027030167	ASS. DUTUR CLAUN V.I.P. BERGAMO ONLUS	VIA LEONARDO DA VINCI, 9	24125	BERGAMO	BG	1646	12/05/2009			
BG - 2833	A - Sociale	95015520166	ASS. SOCIETà DI SAN VINCENZO DE PAOLI - CONSIGLIO CENTRALE DI BG ONLUS	VIA CONVENTINO, 8	24125	BERGAMO	BG	3043	12/02/2001			
BG - 2112	A - Sociale	91019750164	ASS.NE VOLONTARIATO ASSISTENZA ANZIANI - AMMALATI DON BOSCO	VIA PICASSO 17	24040	CHIGNOLO D'ISOLA	BG	331	28/01/1997			
BG - 563	A - Sociale	95011700168	ASSOC. GRUPPO ACCOGLIENZA TOSSICODIPENDENTI E GENITORI DI TOSSICODIPENDENTI	VIA LIBERTà, 21/A	24067	SARNICO	BG	51602	27/01/1994			
BG - 1154	A - Sociale	95051550168	ASSOCIAZ.ITAL. PER LA DONAZIONE DI ORGANI TESSUTI E CELLULE	LARGO XXV APRILE, 16,	24050	ORIO AL SERIO	BG	663	11/02/1997			
BG - 1266	A - Sociale	95025270166	ASSOCIAZIONE "AMICI DELLA PEDIATRIA"	LARGO BAROZZI N. 1	24128	BERGAMO	BG	54369	08/03/1994			
BG - 28	A - Sociale	95130300163	ASSOCIAZIONE 'FILO DIRETTO'	VIA LOCATELLI MILESI, 16	24018	VILLA D'ALMè	BG	1716	28/05/2002			
BG - 117	A - Sociale	90010960160	ASSOCIAZIONE AIUTIAMO I POVERI E LEBBROSI ONLUS	VIA IV NOVEMBRE, 21	24024	GANDINO	BG	3293	04/10/2005			
BG - 116	A - Sociale	93031400166	ASSOCIAZIONE AIUTIAMOLI A VIVERE PONS AUREOLI	VIA EUROPA, 9	24040	PONTIROLO NUOVO	BG	3292	04/10/2005			
BG - 127	A - Sociale	95144320165	ASSOCIAZIONE AMICI DEL TRAPIANTO DI FEGATO ODV	PIAZZA OMS N.1	24127	BERGAMO	BG	1059	04/04/2006			
BG - 134	A - Sociale	95156450165	ASSOCIAZIONE AMICI DELL'ONCOLOGIA	VIA PAPA GIOVANNI XXIII 5	24022	ALZANO LOMBARDO	BG	2457	07/09/2006			
BG - 362	C - Culturale A - Sociale B - Civile	90034790163	ASSOCIAZIONE AMICI DELLA REGINA DEI MONTI	VIA NAZIONALE 19	24020	SCHILPARIO	BG	596	15/03/2016			
BG - 164	A - Sociale	95168400166	ASSOCIAZIONE AMICI DI ARETé	VIA IMOTORRE, 26	24040	TORRE BOLDONE	BG	1195	15/04/2008			
BG - 82	B - Civile	94017640163	ASSOCIAZIONE AMICI DI PUSDOSSO	VIA PUSDOSSO 7	24010	ISOLA DI FONDRA	BG	2748	05/07/2004			
BG - 184	A - Sociale	95174810168	ASSOCIAZIONE AMICI DI SAMUEL ODV	VIA GHISALBERTI, 17	24066	PEDRENGO	BG	406	05/02/2009			
BG - 404	A - Sociale B - Civile C - Culturale	95236510160	ASSOCIAZIONE AMICI POLIZIA PENITENZIARIA ODV	VIA DEI CABRINI 3	24126	BERGAMO	BG	146	30/01/2019			
BG - 52	A - Sociale	95125590166	ASSOCIAZIONE AMICI TRAUMATIZZATI CRANICI	VIA RAMPINELLI, 7	24126	BERGAMO	BG	1578	30/05/2003			
BG - 2016	A - Sociale	95056590169	ASSOCIAZIONE ANZIANI E PENSIONATI DI ALBINO	VIA M. O. BRIOLINI, 2/F	24021	ALBINO	BG	3890	23/07/1996			
BG - 148	A - Sociale	90015960165	ASSOCIAZIONE ANZIANI E PENSIONATI DI GROMO	VIA A. DE MARCHI, 1	24020	GROMO	BG	1447	09/05/2007			
BG - 1337	A - Sociale	92000650165	ASSOCIAZIONE ANZIANI E PENSIONATI DI ROMANO DI LOMBARDIA	VIA COMELLI RUBINI, 9	24058	ROMANO DI LOMBARDIA	BG	62466	26/07/1994			
BG - 1103	A - Sociale	95002260164	ASSOCIAZIONE ANZIANI E PENSIONATI DI SARNICO	VIALE LIBERTà, 37	24067	SARNICO	BG	54021	28/02/1994			
BG - 2257	A - Sociale	91018290162	ASSOCIAZIONE ANZIANI E PENSIONATI DI VILLA D'ADDA	VIA CADERICO, 21	24030	VILLA D'ADDA	BG	4920	12/11/1997			
BG - 96	A - Sociale	91032230160	ASSOCIAZIONE ARCOBALENO	VIA RONCALLI 58	24040	CHIGNOLO D'ISOLA	BG	831	08/03/2005			
BG - 432	C - Culturale A - Sociale	95241810167	ASSOCIAZIONE ATTILIO&MARIA O.D.V.	VIA RISORGIMENTO 8/B	24022	ALZANO LOMBARDO	BG	467	30/03/2020			
BG - 247	A - Sociale	95182780163	ASSOCIAZIONE AUSER VOLONTARI DI TELGATE	PIAZZA VITTORIO VENETO, 42	24060	TELGATE	BG	376	10/02/2011			
BG - 175	A - Sociale	95093950160	ASSOCIAZIONE AUSER VOLONTARIATO AURORA	VIA SAN GIOVANNI BOSCO, 1/B	24022	ALZANO LOMBARDO	BG	2263	29/07/2008			
BG - 263	A - Sociale	93036740160	ASSOCIAZIONE AUSER VOLONTARIATO DI FORNOVO SAN GIOVANNI	PIAZZA SAN GIOVANNI, 2	24040	FORNOVO SAN GIOVANNI	BG	2729	05/10/2011			
BG - 259	A - Sociale	95141970160	ASSOCIAZIONE AUSER VOLONTARIATO DI LALLIO	VIA SAN BERNARDINO, 11	24040	LALLIO	BG	2356	24/08/2011			
BG - 374	A - Sociale	93049090165	ASSOCIAZIONE AUSER VOLONTARIATO E TELEFONIA ROMANO - ONLUS	VICOLO SAN GIORGIO 16	24058	ROMANO DI LOMBARDIA	BG	2503	20/12/2016			
BG - 202	A - Sociale	93031310167	ASSOCIAZIONE AVULSS DI CASIRATE D'ADDA	VIA BERGAMINA, 7	24040	CASIRATE D'ADDA	BG	2980	23/09/2009			
BG - 37	A - Sociale	80038540169	ASSOCIAZIONE BERGAMASCA PER LA SCLEROSI MULTIPLA	VIA BORGO PALAZZO 130	24100	BERGAMO	BG	50324	11/01/1994			
BG - 307	A - Sociale B - Civile C - Culturale	95179260161	ASSOCIAZIONE BERGAMASCA STOMIZZATI	VIA A. GHISLANZONI, 37	24121	BERGAMO	BG	3271	18/12/2013			
BG - 312	A - Sociale B - Civile C - Culturale	93046190166	ASSOCIAZIONE BRACCIA APERTE O.D.V.	VIA SAN LINO - C/O CASA DEL CURATO 3	24050	LURANO	BG	81	14/01/2014			
BG - 292	A - Sociale B - Civile	93045010167	ASSOCIAZIONE CHIARA SIMONE ONLUS	VIA GIACOMO MATTEOTTI 22	24040	PONTIROLO NUOVO	BG	674	22/03/2013			
BG - 141	A - Sociale	95132140161	ASSOCIAZIONE COMPAGNI DI STRADA ONLUS	VIA BORGO SANTA CATERINA 1/C	24124	BERGAMO	BG	3775	27/12/2006			
BG - 910	A - Sociale	91028220167	ASSOCIAZIONE COMUNALE PENSIONATI S. MICHELE E GRUPPO VOLONTARI	VIA CARAVINA, 7	24030	MAPELLO	BG	52504	11/02/1994			
BG - 184	A - Sociale	01548250164	ASSOCIAZIONE COMUNITA' EMMAUS	VIA STRADA DEI TERRAGLI,	24060	CHIUDUNO	BG	50474	11/01/1994			
BG - 1238	A - Sociale	95024030165	ASSOCIAZIONE CROCE BLU BASSO SEBINO - ONLUS	VIA MARCONI N.11	24060	CREDARO	BG	54291	04/03/1994			
BG - 315	A - Sociale B - Civile C - Culturale	93020540162	ASSOCIAZIONE CULTURALE E DI VOLONTARIATO L'AURORA	VIA SANT'UBERTO - FRAZ. MASANO 13	24043	CARAVAGGIO	BG	584	11/03/2014			
BG - 2038	A - Sociale	95017580168	ASSOCIAZIONE CURE PALLIATIVE - ONLUS	VIA BORGO PALAZZO N. 130	24125	BERGAMO	BG	4652	18/09/1996			
BG - 364	A - Sociale B - Civile C - Culturale	95224260166	ASSOCIAZIONE DI PERSONE ENTUSIASTE A.P.E.	VIA IV NOVEMBRE 3	24044	DALMINE	BG	874	02/05/2016			
BG - 49	A - Sociale	02975680162	ASSOCIAZIONE DI SOLIDARIETA? OASI GERICO O.D.V.	VIA SAN BERNARDINO, 59 (PRESSO COESI SERVIZI)	24100	BERGAMO	BG	1356	06/05/2003			
BG - 143	A - Sociale	03321550166	ASSOCIAZIONE DI VOLONTARIATO IL MOSAICO	PAPA GIOVANNI XXIII 8	24026	LEFFE	BG	360	31/01/2007			
BG - 10	B - Civile	95118070168	ASSOCIAZIONE DI VOLONTARIATO L'ISOLA	VIA ROMA, 75	24060	FORESTO SPARSO	BG	339	05/02/2002			
BG - 2336	A - Sociale	95022500169	ASSOCIAZIONE DI VOLONTARIATO RUAH	VIA DEL CARAVAGGIO, 49	24060	SAN PAOLO D'ARGON	BG	1652	17/04/1998			
BG - 55	A - Sociale	95000930164	ASSOCIAZIONE DIABETICI BERGAMASCHI	VIA S.ALESSANDRO, 13	24121	BERGAMO	BG	1638	06/06/2003			
BG - 2126	A - Sociale	95020020160	ASSOCIAZIONE DISABILI BERGAMASCHI	VIA BORGO PALAZZO 130 - PADIGLIONE 20	24125	BERGAMO	BG	632	10/02/1997			
BG - 445	B - Civile A - Sociale C - Culturale	90039090163	ASSOCIAZIONE FAMILY ODV	VIA VITTORIO VENETO 3	24020	ROVETTA	BG	2524	09/12/2020			
BG - 74	A - Sociale	91030960164	ASSOCIAZIONE FANTI DI CALUSCO D'ADDA	VIALE RISORGIMENTO, 374	24033	CALUSCO D'ADDA	BG	1573	21/04/2004			
BG - 165	A - Sociale	90027620161	ASSOCIAZIONE FIOR DI LOTO - CONTRO LA VIOLENZA E IL MALTRATTAMENTO DELLE DONNE	VIA MANZONI NR 15 15	24025	GAZZANIGA	BG	1306	30/04/2008			
BG - 13	A - Sociale	95120580162	ASSOCIAZIONE GENITORI PRESOLANA ACCA	VIA PIZZO DELLA PRESOLANA, 7	24125	BERGAMO	BG	621	11/03/2002			
BG - 12	A - Sociale	95107180168	ASSOCIAZIONE GIAN BONZI A.N.C.A. LOMBARDIA	PIAZZA AQUILEIA 8	24100	BERGAMO	BG	555	04/03/2002	RL - 2920	3039	12/02/2001
BG - 204	A - Sociale	95057250169	ASSOCIAZIONE GRUPPO VOLONTARI S.T.H.	VIA PIAVE, 15	24048	TREVIOLO	BG	3730	02/12/2009			
BG - 97	A - Sociale	95107270167	ASSOCIAZIONE IBIS PER LA SCLEROSI LATERALE AMIOTROFICA E LE MALATTIE RARE ONLUS	VIA BORGO PALAZZO, 130	24125	BERGAMO	BG	1138	05/04/2005			
BG - 157	A - Sociale	95122860166	ASSOCIAZIONE IL CORALLO	PIAZZA MONS. RADICI	24060	SCANZOROSCIATE	BG	461	07/02/2008			
BG - 1154	A - Sociale	93008800166	ASSOCIAZIONE ITALIANA DONATORI DI ORGANI TESSUTI E CELLULE	VIA TORINO, 2	24040	CANONICA D'ADDA	BG	663	11/02/1997			
BG - 1154	A - Sociale	91015220162	ASSOCIAZIONE ITALIANA PER LA DONAZIONE DI ORGANI TESSUTI E CELLULE	VIA MANZONI 30	24030	MEDOLAGO	BG	41289	30/09/1999			
BG - 1154	A - Sociale	91010620168	ASSOCIAZIONE ITALIANA PER LA DONAZIONE DI ORGANI TESSUTI E CELLULE	VIA VITTORIO VENETO 1267	24030	PRESEZZO	BG	663	11/02/1997			
BG - 1154	A - Sociale	91018720168	ASSOCIAZIONE ITALIANA PER LA DONAZIONE DI ORGANI TESSUTI E CELLULE	VIA SANTA MARIA N.7	24030	CARVICO	BG	41289	30/09/1999			
BG - 1154	A - Sociale	95053840161	ASSOCIAZIONE ITALIANA PER LA DONAZIONE DI ORGANI TESSUTI E CELLULE	PIAZZA S. BARTOLOMEO, 2	24010	UBIALE CLANEZZO	BG	663	11/02/1997			
BG - 305	A - Sociale	95199350166	ASSOCIAZIONE ITALIANA PER LA DONAZIONE DI ORGANI TESSUTI E CELLULE - GRUPPO COMUNALE DI CHIUDUNO	VIA DELL'ASSUNTA 8	24060	CHIUDUNO	BG	2268	14/10/2013			
BG - 1154	A - Sociale	95050170166	ASSOCIAZIONE ITALIANA PER LA DONAZIONE DI ORGANI TESSUTI E CELLULE - GRUPPO COMUNALE SOMBRENO DI PALADINA - ODV	VIA BERGAMO C/O CENTRO PARR.LE SOMBRENO,	24030	PALADINA	BG	663	11/02/1997			
BG - 1154	A - Sociale	92004050164	ASSOCIAZIONE ITALIANA PER LA DONAZIONE DI ORGANI TESSUTI E CELLULE - GRUPPO DI MARTINENGO ODV	VIA ALLEGRENI, 33	24057	MARTINENGO	BG	663	11/02/1997			
BG - 391	A - Sociale	95049590160	ASSOCIAZIONE ITALIANA PER LA DONAZIONE DI ORGANI TESSUTI E CELLULE GRUPPO AIDO DI DALMINE	PIAZZALE RISORGIMENTO 10	24044	DALMINE	BG	2357	06/12/2017			
BG - 1154	A - Sociale	95058180167	ASSOCIAZIONE ITALIANA PER LA DONAZIONE DI ORGANI TESSUTI E CELLULE GRUPPO COMUNALE ALMENNO SAN SALVATORE	LARGO LEONARDO DA VINCI, 3	24031	ALMENNO SAN SALVATORE	BG	663	11/02/1997			
BG - 304	A - Sociale	91047290167	ASSOCIAZIONE ITALIANA PER LA DONAZIONE DI ORGANI TESSUTI E CELLULE GRUPPO COMUNALE AMBIVERE	VIA CESARE BATTISTI 5	24030	AMBIVERE	BG	1978	16/08/2013			
BG - 1154	A - Sociale	95050610161	ASSOCIAZIONE ITALIANA PER LA DONAZIONE DI ORGANI TESSUTI E CELLULE ODV	VIA ROMA, 46	24050	GRASSOBBIO	BG	663	11/02/1997			

BG - 1154	A - Sociale	95052340163	ASSOCIAZIONE ITALIANA PER LA DONAZIONE DI ORGANI, TESSUTI E CELLULE - COMUNALE PRADALUNGA	VIA FRANINI	24020	PRADALUNGA	BG	663	11/02/1997
BG - 1154	A - Sociale	95051180164	ASSOCIAZIONE ITALIANA PER LA DONAZIONE DI ORGANI, TESSUTI E CELLULE - GRUPPO COMUNALE "A. GIULIANI" DI PONTERANICA (	VIA UNIONE, 1	24010	PONTERANICA	BG	663	11/02/1997
BG - 1154	A - Sociale	91015500167	ASSOCIAZIONE ITALIANA PER LA DONAZIONE DI ORGANI, TESSUTI E CELLULE - GRUPPO COMUNALE "G. DECIMO" DI CAPRINO BERGA	PIAZZA GARIBALDI, 6	24030	CAPRINO BERGAMASCO	BG	45	08/01/1998
BG - 1154	A - Sociale	95049950165	ASSOCIAZIONE ITALIANA PER LA DONAZIONE DI ORGANI, TESSUTI E CELLULE - GRUPPO COMUNALE "G. TIRONI" DI PETOSINO ODV	VIA MARTIRI DELLA LIBERTA', 57	24010	SORISOLE	BG	663	11/02/1997
BG - 1154	A - Sociale	95051050169	ASSOCIAZIONE ITALIANA PER LA DONAZIONE DI ORGANI, TESSUTI E CELLULE - GRUPPO COMUNALE "L. SIGNORELLI" DI URGNANO OI	VIA ROCCA 5	24059	URGNANO	BG	663	11/02/1997
BG - 1154	A - Sociale	95049870165	ASSOCIAZIONE ITALIANA PER LA DONAZIONE DI ORGANI, TESSUTI E CELLULE - GRUPPO COMUNALE "N. ROTA" DI SAN PAOLO D'ARG	VIA DEL CONVENTO, 5	24060	SAN PAOLO D'ARGON	BG	663	11/02/1997
BG - 1154	A - Sociale	95050130160	ASSOCIAZIONE ITALIANA PER LA DONAZIONE DI ORGANI, TESSUTI E CELLULE - GRUPPO COMUNALE DI ALMè ODV	VIA DON ABELE ISENI, 2	24011	ALMè	BG	663	11/02/1997
BG - 1154	A - Sociale	95059340166	ASSOCIAZIONE ITALIANA PER LA DONAZIONE DI ORGANI, TESSUTI E CELLULE - GRUPPO COMUNALE DI ALMENNO SAN BARTOLOMEO	VIA PAPA GIOVANNI XXX, 53	24030	ALMENNO SAN BARTOLOM	BG	45	08/01/1998
BG - 1154	A - Sociale	95090200163	ASSOCIAZIONE ITALIANA PER LA DONAZIONE DI ORGANI, TESSUTI E CELLULE - GRUPPO COMUNALE DI ALZANO LOMBARDO ODV	VIA MAZZINI, 17	24022	ALZANO LOMBARDO	BG	663	11/02/1997
BG - 1154	A - Sociale	93008240165	ASSOCIAZIONE ITALIANA PER LA DONAZIONE DI ORGANI, TESSUTI E CELLULE - GRUPPO COMUNALE DI ARCENE ODV	PIAZZA DEL DONATORE AVIS AIDO ADMO, 2	24040	ARCENE	BG	663	11/02/1997
BG - 1154	A - Sociale	95080160161	ASSOCIAZIONE ITALIANA PER LA DONAZIONE DI ORGANI, TESSUTI E CELLULE - GRUPPO COMUNALE DI BAGNATICA ODV	VIA GAVAZZENI BAGNATICA	24060	BAGNATICA	BG	45	08/01/1998
BG - 1154	A - Sociale	92013370165	ASSOCIAZIONE ITALIANA PER LA DONAZIONE DI ORGANI, TESSUTI E CELLULE - GRUPPO COMUNALE DI BARIANO ODV	PIAZZA DON L. PAGANESSI, 4	24050	BARIANO	BG	52567	28/12/1999
BG - 214	A - Sociale	95172240160	ASSOCIAZIONE ITALIANA PER LA DONAZIONE DI ORGANI, TESSUTI E CELLULE - GRUPPO COMUNALE DI BARZANA - ODV	PIAZZA AZZURRI CAMPIONI DEL MONDO, 7	24030	BARZANA	BG	454	17/02/2010
BG - 1154	A - Sociale	91009350165	ASSOCIAZIONE ITALIANA PER LA DONAZIONE DI ORGANI, TESSUTI E CELLULE - GRUPPO COMUNALE DI BOTTANUCO ODV	VIA ROMA, 1	24040	BOTTANUCO	BG	663	11/02/1997
BG - 1154	A - Sociale	91009390161	ASSOCIAZIONE ITALIANA PER LA DONAZIONE DI ORGANI, TESSUTI E CELLULE - GRUPPO COMUNALE DI BREMBATE ODV	PIAZZETTA DEL DONATORE, 7	24041	BREMBATE	BG	663	11/02/1997
BG - 1154	A - Sociale	91014140163	ASSOCIAZIONE ITALIANA PER LA DONAZIONE DI ORGANI, TESSUTI E CELLULE - GRUPPO COMUNALE DI CALUSCO D'ADDA ODV	VIA DELL'ASSUNTA, 243	24033	CALUSCO D'ADDA	BG	45	08/01/1998
BG - 1154	A - Sociale	91009400168	ASSOCIAZIONE ITALIANA PER LA DONAZIONE DI ORGANI, TESSUTI E CELLULE - GRUPPO COMUNALE DI CAPRIATE SAN GERVASIO ODV	PIAZZA DELLA VITTORIA, 13	24042	CAPRIATE SAN GERVASIO	BG	663	11/02/1997
BG - 1154	A - Sociale	95049460165	ASSOCIAZIONE ITALIANA PER LA DONAZIONE DI ORGANI, TESSUTI E CELLULE - GRUPPO COMUNALE DI CAROBBIO DEGLI ANGELI BG -	PIAZZA LOCATELLI	24060	CAROBBIO DEGLI ANGELI	BG	663	11/02/1997
BG - 218	A - Sociale	90011810166	ASSOCIAZIONE ITALIANA PER LA DONAZIONE DI ORGANI, TESSUTI E CELLULE - GRUPPO COMUNALE DI CASNIGO ODV	PIAZZA SAN GIOVANNI BATTISTA, 22	24020	CASNIGO	BG	667	08/03/2010
BG - 1154	A - Sociale	94012100163	ASSOCIAZIONE ITALIANA PER LA DONAZIONE DI ORGANI, TESSUTI E CELLULE - GRUPPO COMUNALE DI CASSIGLIO ODV	VIA ROMA N° 10	24010	CASSIGLIO	BG	45	08/01/1998
BG - 402	A - Sociale	95049440167	ASSOCIAZIONE ITALIANA PER LA DONAZIONE DI ORGANI, TESSUTI E CELLULE - GRUPPO COMUNALE DI CASTELLI CALEPIO ODV	G. MARCONI 25	24060	CASTELLI CALEPIO	BG	2807	17/12/2018
BG - 1154	A - Sociale	90008230162	ASSOCIAZIONE ITALIANA PER LA DONAZIONE DI ORGANI, TESSUTI E CELLULE - GRUPPO COMUNALE DI CASTIONE DELLA PRESOLANA	VIA VITTORIO EMANUELE, 30	24020	CASTIONE DELLA PRESOLAN	BG	663	11/02/1997
BG - 182	A - Sociale	91035410165	ASSOCIAZIONE ITALIANA PER LA DONAZIONE DI ORGANI, TESSUTI E CELLULE - GRUPPO COMUNALE DI CHIGNOLO D'ISOLA ODV	VIA IV NOVEMBRE, 5	24040	CHIGNOLO D'ISOLA	BG	404	05/02/2009
BG - 1154	A - Sociale	91009380162	ASSOCIAZIONE ITALIANA PER LA DONAZIONE DI ORGANI, TESSUTI E CELLULE - GRUPPO COMUNALE DI CISANO BERGAMASCO ODV	VIA A. MANZONI, 5	24034	CISANO BERGAMASCO	BG	663	11/02/1997
BG - 1154	A - Sociale	93007990166	ASSOCIAZIONE ITALIANA PER LA DONAZIONE DI ORGANI, TESSUTI E CELLULE - GRUPPO COMUNALE DI COLOGNO AL SERIO ODV	VAI A. DE GASPERI 20	24055	COLOGNO AL SERIO	BG	663	11/02/1997
BG - 1154	A - Sociale	95089690168	ASSOCIAZIONE ITALIANA PER LA DONAZIONE DI ORGANI, TESSUTI E CELLULE - GRUPPO COMUNALE DI CREDARO - ODV	VIA CASTEL TREBECCO 13/A	24060	CREDARO	BG	45	08/01/1998
BG - 1154	A - Sociale	95049830169	ASSOCIAZIONE ITALIANA PER LA DONAZIONE DI ORGANI, TESSUTI E CELLULE - GRUPPO COMUNALE DI CURNO ODV	VIA IV NOVEMBRE, 25	24035	CURNO	BG	663	11/02/1997
BG - 1154	A - Sociale	93016040169	ASSOCIAZIONE ITALIANA PER LA DONAZIONE DI ORGANI, TESSUTI E CELLULE - GRUPPO COMUNALE DI FARA GERA D'ADDA ODV	PIAZZA PATRIOTI, 1	24045	FARA GERA D'ADDA	BG	45	08/01/1998
BG - 1154	A - Sociale	90010650167	ASSOCIAZIONE ITALIANA PER LA DONAZIONE DI ORGANI, TESSUTI E CELLULE - GRUPPO COMUNALE DI FIORANO AL SERIO - ODV	VIA GENNARO SORA, 25	24020	FIORANO AL SERIO	BG	45	08/01/1998
BG - 1154	A - Sociale	92004550163	ASSOCIAZIONE ITALIANA PER LA DONAZIONE DI ORGANI, TESSUTI E CELLULE - GRUPPO COMUNALE DI GHISALBA - ODV	VIA TORINO, 18	24050	GHISALBA	BG	663	11/02/1997
BG - 1154	A - Sociale	95050480169	ASSOCIAZIONE ITALIANA PER LA DONAZIONE DI ORGANI, TESSUTI E CELLULE - GRUPPO COMUNALE DI GORLAGO ODV	PIAZZA EUROPA, 9	24060	GORLAGO	BG	663	11/02/1997
BG - 1154	A - Sociale	90012780160	ASSOCIAZIONE ITALIANA PER LA DONAZIONE DI ORGANI, TESSUTI E CELLULE - GRUPPO COMUNALE DI LEFFE ODV	VI ALBERTONI 65	24026	LEFFE	BG	45	08/01/1998
BG - 1154	A - Sociale	96002160164	ASSOCIAZIONE ITALIANA PER LA DONAZIONE DI ORGANI, TESSUTI E CELLULE - GRUPPO COMUNALE DI LOVERE ODV	VIA BERTOLOTTI, 13	24065	LOVERE	BG	663	11/02/1997
BG - 1154	A - Sociale	96004070163	ASSOCIAZIONE ITALIANA PER LA DONAZIONE DI ORGANI, TESSUTI E CELLULE - GRUPPO COMUNALE DI MONASTEROLO DEL CASTELLC	PIAZZA PAPA GIOVANNI XXIII	24060	MONASTEROLO DEL CASTEI	BG	41289	30/09/1999
BG - 1154	A - Sociale	92004460165	ASSOCIAZIONE ITALIANA PER LA DONAZIONE DI ORGANI, TESSUTI E CELLULE - GRUPPO COMUNALE DI MORNICO AL SERIO ODV	VIA ZERRA 17	24050	MORNICO AL SERIO	BG	45	08/01/1998
BG - 1154	A - Sociale	95077470169	ASSOCIAZIONE ITALIANA PER LA DONAZIONE DI ORGANI, TESSUTI E CELLULE - GRUPPO COMUNALE DI OSIO SOTTO ODV	VIA MATTEOTTI 10	24046	OSIO SOTTO	BG	45	08/01/1998
BG - 1154	A - Sociale	95048120166	ASSOCIAZIONE ITALIANA PER LA DONAZIONE DI ORGANI, TESSUTI E CELLULE - GRUPPO COMUNALE DI PALAZZAGO ODV	VIA CA' QUARENGO, 2	24030	PALAZZAGO	BG	663	11/02/1997
BG - 1154	A - Sociale	91009040162	ASSOCIAZIONE ITALIANA PER LA DONAZIONE DI ORGANI, TESSUTI E CELLULE - GRUPPO COMUNALE DI PONTIDA ODV	LARGO DONATORI AVIS AIDO	24030	PONTIDA	BG	663	11/02/1997
BG - 1154	A - Sociale	95049380165	ASSOCIAZIONE ITALIANA PER LA DONAZIONE DI ORGANI, TESSUTI E CELLULE - GRUPPO COMUNALE DI RANICA ODV	VIA SIMONE ELIA, 2	24020	RANICA	BG	663	11/02/1997
BG - 1154	A - Sociale	92004200165	ASSOCIAZIONE ITALIANA PER LA DONAZIONE DI ORGANI, TESSUTI E CELLULE - GRUPPO COMUNALE DI ROMANO DI LOMBARDIA ODV	VIA S. FRANCESCO D'ASSISI, 12 C/O OSPEDALE SS. T	24058	ROMANO DI LOMBARDIA	BG	663	11/02/1997
BG - 1154	A - Sociale	94007600169	ASSOCIAZIONE ITALIANA PER LA DONAZIONE DI ORGANI, TESSUTI E CELLULE - GRUPPO COMUNALE DI SAN PELLEGRINO TERME ODV	VIA SAN CARLO C/O VILLA SPERANZA 32	24016	SAN PELLEGRINO TERME	BG	663	11/02/1997
BG - 1154	A - Sociale	95051640167	ASSOCIAZIONE ITALIANA PER LA DONAZIONE DI ORGANI, TESSUTI E CELLULE - GRUPPO COMUNALE DI SARNICO ODV	VIA P.A.FACCANONI, 6	24067	SARNICO	BG	663	11/02/1997
BG - 1154	A - Sociale	94008180161	ASSOCIAZIONE ITALIANA PER LA DONAZIONE DI ORGANI, TESSUTI E CELLULE - GRUPPO COMUNALE DI SEDRINA ODV	VIA CA' DAMIANI, 66	24010	SEDRINA	BG	663	11/02/1997
BG - 1154	A - Sociale	93008110160	ASSOCIAZIONE ITALIANA PER LA DONAZIONE DI ORGANI, TESSUTI E CELLULE - GRUPPO COMUNALE DI SPIRANO - ODV	PIAZZA ERE, S.N.	24050	SPIRANO	BG	663	11/02/1997
BG - 1154	A - Sociale	91016820168	ASSOCIAZIONE ITALIANA PER LA DONAZIONE DI ORGANI, TESSUTI E CELLULE - GRUPPO COMUNALE DI SUISIO - ODV	VIA A. DE GASPERI, 2	24040	SUISIO	BG	663	11/02/1997
BG - 1154	A - Sociale	95050400167	ASSOCIAZIONE ITALIANA PER LA DONAZIONE DI ORGANI, TESSUTI E CELLULE - GRUPPO COMUNALE DI TELGATE ODV	VIA ARCIPRETE ARICI, 27	24060	TELGATE	BG	663	11/02/1997
BG - 1154	A - Sociale	95049200165	ASSOCIAZIONE ITALIANA PER LA DONAZIONE DI ORGANI, TESSUTI E CELLULE - GRUPPO COMUNALE DI TORRE BOLDONE ODV	PIAZZA DEL BERSAGLIERE, 5	24020	TORRE BOLDONE	BG	663	11/02/1997
BG - 216	A - Sociale	95175800168	ASSOCIAZIONE ITALIANA PER LA DONAZIONE DI ORGANI, TESSUTI E CELLULE - GRUPPO COMUNALE DI TRESCORE BALNEARIO ODV	VIA MAZZINI, 13	24069	TRESCORE BALNEARIO	BG	452	17/02/2010
BG - 376	A - Sociale	95214130163	ASSOCIAZIONE ITALIANA PER LA DONAZIONE DI ORGANI, TESSUTI E CELLULE - GRUPPO COMUNALE DI TREVIOLO ODV	VIA M.LLO CADORNA C/O ORATORIO 4	24048	TREVIOLO	BG	47	01/02/2017
BG - 176	A - Sociale	95088840160	ASSOCIAZIONE ITALIANA PER LA DONAZIONE DI ORGANI, TESSUTI E CELLULE - GRUPPO COMUNALE DI VALBREMBO ODV	VIA DON MILANI,8	24030	VALBREMBO	BG	2623	12/09/2008
BG - 1154	A - Sociale	95050510163	ASSOCIAZIONE ITALIANA PER LA DONAZIONE DI ORGANI, TESSUTI E CELLULE - GRUPPO COMUNALE DI VALLE IMAGNA ODV	VIA V.VENETO 167	24038	SANT'OMOBONO TERME	BG	663	11/02/1997
BG - 1154	A - Sociale	94007870168	ASSOCIAZIONE ITALIANA PER LA DONAZIONE DI ORGANI, TESSUTI E CELLULE - GRUPPO COMUNALE DI VALLE SERINA ODV	VIA PALMA IL VECCHIO, 50	24017	SERINA	BG	663	11/02/1997
BG - 1154	A - Sociale	91009120162	ASSOCIAZIONE ITALIANA PER LA DONAZIONE DI ORGANI, TESSUTI E CELLULE - GRUPPO COMUNALE DI VILLA D'ADDA ODV	PIAZZALE DONATORI AVIS-AIDO, 4/A	24030	VILLA D'ADDA	BG	663	11/02/1997
BG - 1154	A - Sociale	95051650166	ASSOCIAZIONE ITALIANA PER LA DONAZIONE DI ORGANI, TESSUTI E CELLULE - GRUPPO COMUNALE DI VILLONGO - ODV	VIA ROMA, 20	24060	VILLONGO	BG	663	11/02/1997
BG - 1154	A - Sociale	94007510160	ASSOCIAZIONE ITALIANA PER LA DONAZIONE DI ORGANI, TESSUTI E CELLULE - GRUPPO COMUNALE DI ZOGNO ODV	PIAZZA GUGLIELMO MARCONI, 7	24019	ZOGNO	BG	663	11/02/1997
BG - 217	A - Sociale	95182130161	ASSOCIAZIONE ITALIANA PER LA DONAZIONE DI ORGANI, TESSUTI E CELLULE - GRUPPO RIONALE DI CELADINA ODV	VIA PIZZO SCAIS, 1/B	24125	BERGAMO	BG	666	08/03/2010
BG - 1154	A - Sociale	95022830160	ASSOCIAZIONE ITALIANA PER LA DONAZIONE DI ORGANI, TESSUTI E CELLULE - SEZIONE PROVINCIALE DI BERGAMO ODV	VIA BORGO PALAZZO, 90	24125	BERGAMO	BG	45	08/01/1998
BG - 339	A - Sociale	95052400165	ASSOCIAZIONE ITALIANA PER LA DONAZIONE DI ORGANI, TESSUTI E CELLULE GRUPPO DI BERBENNO	VIA VITTORIO EMANUELE	24030	BERBENNO	BG	2591	26/11/2014
BG - 1154	A - Sociale	95050160167	ASSOCIAZIONE ITALIANA PER LA DONAZIONE DI ORGANI, TESSUTI E CELLULE-GRUPPO COMUNALE DI LALLIO-ODV	VIA ARCIPRETE ROTA, 16	24040	LALLIO	BG	663	11/02/1997
BG - 1154	A - Sociale	95058670167	ASSOCIAZIONE ITALIANA PER LA DONAZIONE DI ORGANI, TESSUTI E CELLULE-GRUPPO COMUNALE DI ZANICA - ODV	PIAZZA REPUBBLICA C/O CENTRO SOCIO CULTURAI	24050	ZANICA	BG	663	11/02/1997
BG - 1154	A - Sociale	95099370165	ASSOCIAZIONE ITALIANA PER LA DONAZIONE DI ORGANI,TESSUTI E CELLULE - GRUPPO COMUNALE DI BRUSAPORTO -ODV	VIA DAMIANO CHIESA,2	24060	BRUSAPORTO	BG	41289	30/09/1999
BG - 1154	A - Sociale	91009300160	ASSOCIAZIONE ITALIANA PER LA DONAZIONE DI ORGANI,TESSUTI E CELLULE GRUPPO COMUNALE "A.GANDOLFI"	VIA XXV APRILE 18	24030	BREMBATE DI SOPRA	BG	663	11/02/1997
BG - 1154	A - Sociale	95049890163	ASSOCIAZIONE ITALIANA PER LA DONAZIONE DI ORGANI,TESSUTI E CELLULE-GRUPPO COMUNALE DI BOLGARE -ODV	VIA DANTE, 24	24060	BOLGARE	BG	663	11/02/1997
BG - 1154	A - Sociale	95018360164	ASSOCIAZIONE ITALIANA PER LA DONAZIONE DI ORGANI,TESSUTI E CELLULE. GRUPPO COMUNALE DI AZZONICA -ODV	DEGLI ASSONICA 74	24010	SORISOLE	BG	663	11/02/1997
BG - 1446	A - Sociale	91005130165	ASSOCIAZIONE ITALIANA VOLONTARI DEL SANGUE	VIA VITORIO VENETO NR. 1217 PALAZZO FURIETTI	24030	PRESEZZO	BG	65124	13/10/1994
BG - 2185	A - Sociale	90003370161	ASSOCIAZIONE ITALIANA VOLONTARI DEL SANGUE - COMUNALE CASNIGO	VIA CAMBIANICA N.1	24020	CASNIGO	BG	2999	23/07/1997
BG - 2645	A - Sociale	93017850160	ASSOCIAZIONE L' ALVEARE	VIA A. DE GASPERI, 20	24055	COLOGNO AL SERIO	BG	48044	25/11/1999
BG - 329	A - Sociale B - Civile C - Culturale	92027330163	ASSOCIAZIONE MANI LIBERE ONLUS	VIA SCHIEPPATI 22	24054	CALCIO	BG	1747	14/08/2014
BG - 429	B - Civile A - Sociale C - Culturale	95090630161	ASSOCIAZIONE NAZIONALE VIGILI DEL FUOCO DEL CORPO NAZIONALE SEZIONE DI BERGAMO ODV	VIA CODUSSI 9	24124	BERGAMO	BG	331	25/02/2020
BG - 58	A - Sociale	91006940166	ASSOCIAZIONE NON RICONOSCIUTA "ORGANIZZAZIONE DI VOLONTARIATO ASSOCIAZIONE ANZIANI GIOVANNI XXIII-BONATE SOTTO	VIA MEUCCI 13	24040	BONATE SOTTO	BG	1987	07/07/2003
BG - 412	C - Culturale A - Sociale	90038940160	ASSOCIAZIONE NONA IN COOPERAZIONE O.D.V.	VIA SCULTORE PICCINI 2	24020	VILMINORE DI SCALVE	BG	813	02/05/2019
BG - 174	A - Sociale	93035090161	ASSOCIAZIONE OLA	VIA MERISI, 4 - ARCENE	24040	ARCENE	BG	2080	07/07/2008
BG - 355	A - Sociale	95107360166	ASSOCIAZIONE ONCOLOGICA BERGAMASCA A.O.B. ONLUS	PIAZZA O.M.S. 1	24127	BERGAMO	BG	2656	01/12/2015
BG - 1152	A - Sociale	02149260164	ASSOCIAZIONE PAOLO BELLI ONLUS LOTTA ALLA LEUCEMIA E ALTRE PATOLOGIE	BERGONZI 7	24127	BERGAMO	BG	54091	01/03/1994
BG - 2600	C - Culturale	91019610160	ASSOCIAZIONE PENSIONATI E ANZIANI DON BREVI	VIA PATRIOTI, 7	24040	MADONE	BG	39645	14/09/1999
BG - 323	A - Sociale	93046530163	ASSOCIAZIONE PENSIONATI E INVALIDI DI LURANO	VIA SAN LINO C/O CASA DEL CURATO 3	24050	LURANO	BG	1335	19/06/2014
BG - 2949	A - Sociale	95022400162	ASSOCIAZIONE PENSIONATI PETOSINO ONLUS	VIA MARTIRI DELLA LIBERTà 57 PETOSINO DI SORI	24010	SORISOLE	BG	3050	12/02/2001
BG - 318	A - Sociale B - Civile C - Culturale	95180580169	ASSOCIAZIONE PER BRUNO	VIA DON RONZONI 14BIS	24031	ALMENNO SAN SALVATORE	BG	689	25/03/2014
BG - 431	C - Culturale	95085860161	ASSOCIAZIONE PER IL MUSEO ETNOGRAFICO DELLA TORRE DI COMENDUNO	VIA S. MARIA 10	24021	ALBINO	BG	477	30/03/2020
BG - 37	A - Sociale	95081830168	ASSOCIAZIONE PER L'AIUTO AL NEONATO ONLUS	LARGO O.M.S., 1	24217	BERGAMO	BG	3253	24/10/2002
BG - 298	A - Sociale B - Civile	93045060162	ASSOCIAZIONE PRENDERSI CURA	VIA E. DE AMICIS 12	24047	TREVIGLIO	BG	1117	29/05/2013
BG - 2816	A - Sociale	90017120164	ASSOCIAZIONE PRO SENECTUTE - ODV	VIA DON BROZZONI, 32	24020	PEIA	BG	26038	24/10/2000
BG - 102	A - Sociale	95147740161	ASSOCIAZIONE PROGETTO GIUDITTA ONLUS	VIA GHISLANZONI, 38	24122	BERGAMO	BG	1858	31/05/2005
BG - 30	A - Sociale	95126190164	ASSOCIAZIONE PROMETEO ONLUS	VIA TORQUATO TASSO, 8	24020	GORLE	BG	2291	29/07/2002
BG - 418	B - Civile A - Sociale C - Culturale	95239770167	ASSOCIAZIONE SANTA CROCE - ODV	FRAZIONE SANTA CROCE /	24016	SAN PELLEGRINO TERME	BG	1535	02/08/2019
BG - 384	C - Culturale A - Sociale B - Civile	95229830161	ASSOCIAZIONE SOCIO CULTURALE PER LA TERZA ETà - VAL TALEGGIO	PIAZZA ARRIGONI 7	24010	VEDESETA	BG	1041	15/06/2017
BG - 99	A - Sociale	95147720163	ASSOCIAZIONE SOLIDARIETA' 1991 - ODV	VIA LOCATELLI, 18	24020	VILLA DI SERIO	BG	1136	05/04/2005
BG - 66	A - Sociale	95120990163	ASSOCIAZIONE SPAZIO AUTISMO	PIAZZA S.ANTONIO 1	24123	BERGAMO	BG	3585	26/11/2003
BG - 562	A - Sociale	95029310166	ASSOCIAZIONE SPAZIO FAMIGLIA ONLUS	VIA DE GASPERI 8	24031	ALMENNO SAN SALVATORE	BG	51601	27/01/1994
BG - 337	A - Sociale B - Civile C - Culturale	93046850165	ASSOCIAZIONE SPIRANESE AUTISTI PER IL SOCIALE	LARGO EUROPA 0	24050	SPIRANO	BG	2434	20/11/2014
BG - 2045	A - Sociale	95081550162	ASSOCIAZIONE SULLA TRACCIA ONLUS	PIAZZA EUROPA, 9	24020	RANICA	BG	5329	21/10/1996
BG - 2311	A - Sociale	93010040165	ASSOCIAZIONE TAU	VIA DANTE ALIGHIERI, 7	24040	ARCENE	BG	1072	17/03/1998
BG - 287	B - Civile	90033360166	ASSOCIAZIONE VALLE DEL GRU	VIA GENNARO SORA, 25	24020	FIORANO AL SERIO	BG	3144	15/11/2012
BG - 294	A - Sociale	90032650161	ASSOCIAZIONE VITA	PIAZZA MONTE GRAPPA 3	24020	ARDESIO	BG	890	23/04/2013
BG - 1333	A - Sociale	95055430169	ASSOCIAZIONE VOLONTARI ASSISTENZA DOMICILIARE ANZIANI INFERMI	VIA ARMANDO DIAZ, 3,	24060	CREDARO	BG	62458	26/07/1994
BG - 288	A - Sociale	93044540164	ASSOCIAZIONE VOLONTARI CASIRATE SOCCORSO	VIA VERDI 12	24040	CASIRATE D'ADDA	BG	3706	17/12/2012
BG - 189	A - Sociale	93035730162	ASSOCIAZIONE VOLONTARI DEL TRASPORTO SOLIDALE CITTA' DI TREVIGLIO	VIA CRIVELLI, 11	24047	TREVIGLIO	BG	1269	15/04/2009
BG - 145	A - Sociale	03116530167	ASSOCIAZIONE VOLONTARI DELLA CARITAS BERGAMASCA ONLUS	VIA DEL CONVENTINO, 8	24100	BERGAMO	BG	1286	30/04/2007
BG - 2825	B - Civile	90016000169	ASSOCIAZIONE VOLONTARI DI SONGAVAZZO	VIA VITTORIO VENETO, 47/B	24020	SONGAVAZZO	BG	26206	25/10/2000
BG - 2122	A - Sociale	91016850165	ASSOCIAZIONE VOLONTARI DON MARIO BRAVI	VIA PATRIOTI, 7	24040	MADONE	BG	629	10/02/1997
BG - 1411	A - Sociale	95040260168	ASSOCIAZIONE VOLONTARI DONATORI DI SANGUE CIVIDINO-QUINTANO	VIA L. CADORNA, 40/D	24060	CASTELLI CALEPIO	BG	65013	12/10/1994
BG - 186	A - Sociale	90028780162	ASSOCIAZIONE VOLONTARI E SOSTENITORI DELL'HOSPICE DI VERTOVA	VIA SAN CARLO, 30	24029	VERTOVA	BG	617	25/02/2009
BG - 1442	A - Sociale	91005280168	ASSOCIAZIONE VOLONTARI ITALIANI DEL SANGUE - SEZ. COMUNALE DI PONTE SAN PIETRO	VIA MOIOLI, 4	24036	PONTE SAN PIETRO	BG	65099	13/10/1994
BG - 25	A - Sociale	92003010169	ASSOCIAZIONE VOLONTARI ITALIANI DEL SANGUE SEZ.COMUN	VIA ROMA, 15	24051	ANTEGNATE	BG	1326	02/05/2002
BG - 2324	A - Sociale	95028340164	ASSOCIAZIONE VOLONTARI ITALIANI SANGUE SEZIONE COMUNALE BAGNATICA	PIAZZA GAVAZZENI 3	24060	BAGNATICA	BG	984	11/03/1998
BG - 1394	A - Sociale	92003410161	ASSOCIAZIONE VOLONTARI ITALIANI SANGUE SEZIONE COMUNALE DI CALCIO	VIA PAPA GIOVANNI XXII N. 127	24054	CALCIO	BG	64989	12/10/1994
BG - 20	A - Sociale	95122980162	ASSOCIAZIONE VOLONTARI LA FORMICA	VIA ROMA, 2	24061	ALBANO SANT'ALESSANDR(	BG	1165	18/04/2002
BG - 93	A - Sociale	93010660160	ASSOCIAZIONE VOLONTARI LAGO GERUNDO	VIA ROMA, 5	24040	MISANO DI GERA D'ADDA	BG	414	02/02/2005
BG - 318	A - Sociale	90002510163	ASSOCIAZIONE VOLONTARI OSPEDALIERI	VIA IMVICO 10	24023	CLUSONE	BG	51083	24/01/1994
BG - 373	B - Civile A - Sociale C - Culturale	95227630167	ASSOCIAZIONE VOLONTARI PER ZANICA	VIA LIBERTA 22	24050	ZANICA	BG	2299	30/11/2016
BG - 295	A - Sociale B - Civile C - Culturale	95204440168	ASSOCIAZIONE VOLONTARI S.GIORGIO CREDARO	VIA S.FRANCESCO D'ASSISI 25	24060	CREDARO	BG	901	30/04/2013
BG - 1645	A - Sociale	95052840162	ASSOCIAZIONE VOLONTARI SAN FRANCESCO	VIA BORGO PALAZZO 103	24125	BERGAMO	BG	68370	21/12/1994
BG - 120	A - Sociale	93026560164	ASSOCIAZIONE VOLONTARI TRASPORTO SOCIALE 'IL SOLE'	VIA VERDI, 7	24040	VERDELLINO	BG	3954	16/11/2005
BG - 835	A - Sociale	96000730166	ASSOCIAZIONE VOLONTARIATO AIUTO EXTRACOMUNITARI	VIA ROMA, 3	24065	LOVERE	BG	52256	09/02/1994
BG - 2675	A - Sociale	92008290162	ASSOCIAZIONE VOLONTARIATO SPERANZA	VIA CASTELLO N.12	24050	CAVERNAGO	BG	51608	20/12/1999
BG - 165	A - Sociale	01465740163	ASSOCIAZIONE VOLONTARIATO VALLE SERIANA	VIA PROVINCIALE 24C	24021	ALBINO	BG	50455	11/01/1994
BG - 372	A - Sociale B - Civile	95196530166	ASSOCIAZIONI AMICI DI MARINO O.D.V.	VIA GIASSONE - FRAZ. NEGRONE 46	24020	SCANZOROSCIATE	BG	2298	30/11/2016
BG - 320	A - Sociale B - Civile C - Culturale	03327310169	ASSOSB 2 ONLUS	CORSO EUROPA - PALAZZO ORIONE 27	24040	CISERANO	BG	960	30/04/2014
BG - 178	A - Sociale	93016030160	AUSER VOLONTARIATO LA SORGENTE DI CALVENZANO	VIA LUSARDI, 40	24040	CALVENZANO	BG	3056	16/10/2008
BG - 258	A - Sociale	93018550165	AUSER VOLONTARIATO SOCIALITà E TEMPO LIBERO	VIA DEGLI OLEANDRI 25	24040	VERDELLINO	BG	2355	24/08/2011
BG - 168	A - Sociale	90012120169	AUSER ARCOBALENO DI CASNIGO	VIA TRENTO 10	24020	CASNIGO	BG	1756	10/06/2008
BG - 443	A - Sociale B - Civile C - Culturale	95134210160	AUSER LEMINE	VIA MARITIRI DI CEFALONIA 5	24031	ALMENNO SAN SALVATORE	BG	2351	23/11/2020
BG - 195	A - Sociale	95094110160	AUSER MIMOSA ONLUS	VIA DECO' E CANETTA, 52/B	24068	SERIATE	BG	1778	15/05/2009
BG - 208	A - Sociale	95099990160	AUSER MONTEANGELI	VIA MARCONI, 11	24060	CAROBBIO DEGLI ANGELI	BG	232	26/01/2010
BG - 209	A - Sociale	95083890160	AUSER PEDRENGO LA CATENA DELLA SOLIDARIETA	PIAZZA ALPINI 1	24066	PEDRENGO	BG	262	29/01/2010
BG - 390	A - Sociale B - Civile C - Culturale	95129510160	AUSER SERVIRE GRUMELLO	VIA NICOLAI 3	24064	GRUMELLO DEL MONTE	BG	2355	06/12/2017
BG - 438	A - Sociale B - Civile C - Culturale	90039960167	AUSER SOLIDARIET?	PIAZZA PAPA GIOVANNI XXII 5	24060	MONASTEROLO DEL CASTEI	BG	1356	03/08/2020
BG - 241	A - Sociale	95083880161	AUSER VOLONTARIATO DI DALMINE	VIA CAMOZZI, 2	24044	DALMINE	BG	2737	22/09/2010
BG - 173	A - Sociale	90013090163	AUSER VOLONTARIATO "ALBA" DI PARRE ONLUS	VIA DUCA D'AOSTA 34 C	24020	PARRE	BG	1953	25/06/2008
BG - 236	A - Sociale	95175020163	AUSER VOLONTARIATO AMICI DI TRESCORE	VICOLO TERZI 1/3	24069	TRESCORE BALNEARIO	BG	1492	25/05/2010
BG - 264	A - Sociale	91004710165	AUSER VOLONTARIATO ANZIANI E PENSIONATI	VIA VOLTA, 269	24033	CALUSCO D'ADDA	BG	3517	20/12/2011
BG - 279	A - Sociale	92009830164	AUSER VOLONTARIATO ASSOCIAZIONE CENTRO ANZIANI LA SPERANZA DI MOZZANICA	VIALE EUROPA 2	24050	MOZZANICA	BG	2001	02/08/2012
BG - 440	A - Sociale B - Civile C - Culturale	90023690168	AUSER VOLONTARIATO CENE	PIAZZA ITALIA 14	24020	CENE	BG	1768	23/09/2020
BG - 281	A - Sociale	94005290161	AUSER VOLONTARIATO CENTRO DI VALLE BREMBANA	VIALE G. MAZZINI 41	24019	ZOGNO	BG	2000	02/08/2012
BG - 239	A - Sociale	91032430166	AUSER VOLONTARIATO DI CARVICO	VIA S. MARIA, 7	24030	CARVICO	BG	2201	26/07/2010
BG - 181	A - Sociale	95137850160	AUSER VOLONTARIATO DI ORIO AL SERIO	LARGO XXV APRILE , 1	24050	ORIO AL SERIO	BG	410	05/02/2009
BG - 227	A - Sociale	96004410161	AUSER VOLONTARIATO DI PARZANICA	VIA SPIGLIA, CONTRADA ACQUAIOLO, 19	24060	PARZANICA	BG	980	08/04/2010
BG - 261	A - Sociale	91022520166	AUSER VOLONTARIATO DI PRESEZZO ONLUS	VIA VITTORIO VENETO, 1267	24030	PRESEZZO	BG	2529	19/09/2011
BG - 285	A - Sociale	95095590162	AUSER VOLONTARIATO FIORDALISO DI SAN PAOLO D'ARGON ONLUS	VIALE RONCHI 1	24060	SAN PAOLO D'ARGON	BG	2484	25/09/2012
BG - 212	A - Sociale	95088500160	AUSER VOLONTARIATO MONTEBELLO DI CHIUDUNO	VIA TIRONI, 2	24060	CHIUDUNO	BG	291	02/02/2010
BG - 251	A - Sociale	94021710168	AUSER VOLONTARIATO PER PIAZZA BREMBANA	VIA ROMA, 12	24014	PIAZZA BREMBANA	BG	890	28/03/2011
BG - 2396	A - Sociale	95094100161	AUSER VOLONTARIATO PROVINCIALE DI BERGAMO	VIA CORRIDONI, 42	24124	BERGAMO	BG	5036	24/09/1998
BG - 225	A - Sociale	95088710165	AUSER VOLONTARIATO S. ANDREA DI GORLAGO	VIA MONS. FACCHINETTI, 1	24060	GORLAGO	BG	737	15/03/2010
BG - 280	A - Sociale	94014210168	AUSER VOLONTARIATO SEDRINA	VIALE CA' DAMIANI 62	24010	SEDRINA	BG	1999	02/08/2012
BG - 238	A - Sociale	90012600160	AUSER VOLONTARIATO SPAZIO LIBERO DI PONTE NOSSA	VIA EUROPA, 212B	24028	PONTE NOSSA	BG	2199	26/07/2010
BG - 586	A - Sociale	95102180163	AVAL ODV SEZIONE PROVINCIALE DI BERGAMO	VIA SAN BERNARDINO 59	24122	BERGAMO	BG	51629	28/01/1994
BG - 2189	A - Sociale	95027670165	AVIS COMUNALE COSTA DI MEZZATE	PIAZZA XXV APRILE, 9	24060	COSTA DI MEZZATE	BG	2995	23/07/1997
BG - 1425	A - Sociale	95027660166	AVIS COMUNALE GORLE	VIA LIBERTA', SN	24020	GORLE	BG	65081	13/10/1994
BG - 1428	A - Sociale	95027690163	AVIS COMUNALE GRUMELLO DEL MONTE	VIA BORLINO, 5	24064	GRUMELLO DEL MONTE	BG	65085	13/10/1994
BG - 1430	A - Sociale	95028230167	AVIS COMUNALE LEVATE	PIAZZA ROMA, 11	24040	LEVATE	BG	65087	13/10/1994
BG - 1431	A - Sociale	02113090167	AVIS COMUNALE LOVERE - CAV. ENRICO FERRARI	VIA MARCONI 19	24065	LOVERE	BG	65088	13/10/1994
BG - 1399	A - Sociale	95027910165	AVIS COMUNALE MEDIA VALLE IMAGNA	VIA S. LORENZO, 5	24030	CAPIZZONE	BG	64997	12/10/1994
BG - 1436	A - Sociale	92003000160	AVIS COMUNALE MOZZANICA	VIA CASTELLO, 32	24050	MOZZANICA	BG	65093	13/10/1994
BG - 1448	A - Sociale	95027850163	AVIS COMUNALE PONTERANICA - RAMERA	VIA RAMERA, 148	24010	PONTERANICA	BG	65126	13/10/1994
BG - 1444	A - Sociale	91005290167	AVIS COMUNALE PONTIDA	LARGO DONATORI AVIS-AIDO, 85	24030	PONTIDA	BG	65122	13/10/1994
BG - 1447	A - Sociale	92000760162	AVIS COMUNALE PUMENENGO	PIAZZA CASTELLO BARBO', N°2	24050	PUMENENGO	BG	65125	13/10/1994
BG - 1814	A - Sociale	94004930163	AVIS COMUNALE SERINA	VIA PALMA IL VECCHIO, 20	24017	SERINA	BG	52566	28/12/1999
BG - 1814	A - Sociale	91006330160	AVIS COMUNALE BREMBATE	PIAZZETTA DEL DONATORE, 7	24041	BREMBATE	BG	52566	28/12/1999
BG - 1417	A - Sociale	95030320162	AVIS COMUNALE DALMINE	PIAZZA RISORGIMENTO, 10	24044	DALMINE	BG	65019	12/10/1994
BG - 2181	A - Sociale	95027750165	AVIS COMUNALE DI ALZANO LOMBARDO	VIA PROVINCIALE, 172	24022	ALZANO LOMBARDO	BG	2992	23/07/1997
BG - 244	A - Sociale	95032320160	AVIS COMUNALE DI BRUSAPORTO	VIA CHIESA, 2	24060	BRUSAPORTO	BG	3781	15/12/2010
BG - 2418	A - Sociale	90003710168	AVIS COMUNALE EQUIPARATA SEMONTE	VIA LOCATELLI, 91	24020	FIORANO AL SERIO	BG	6607	19/11/1998
BG - 1419	A - Sociale	93004060161	AVIS COMUNALE FARA GERA D'ADDA	PIAZZA PATRIOTI, 1	24045	FARA GERA D'ADDA	BG	65021	12/10/1994
BG - 19	A - Sociale	90003860161	AVIS COMUNALE FIORANO AL SERIO	VIA LOCATELLI 35	24020	FIORANO AL SERIO	BG	1166	17/04/2002
BG - 2474	A - Sociale	90003390169	AVIS COMUNALE GANDINO - CIRANO DI GANDINO	VIA SOTTO GLI ORTI, 5	24024	GANDINO	BG	34640	08/07/1999
BG - 2550	A - Sociale	90003420164	AVIS COMUNALE GORNO	PIAZZA VILLASSIO, 24	24020	GORNO	BG	34647	08/07/1999
BG - 1453	A - Sociale	95036960169	AVIS COMUNALE SELVINO	VIA SANTISSIMI PATRONI, 8	24020	SELVINO	BG	65131	13/10/1994
BG - 1454	A - Sociale	95000510164	AVIS COMUNALE SERIATE	VIA C. COLOMBO, 6/B	24068	SERIATE	BG	65132	13/10/1994
BG - 1456	A - Sociale	95051220168	AVIS COMUNALE SORISOLE	PIAZZA ALPINI 2	24010	SORISOLE	BG	65134	13/10/1994
BG - 1459	A - Sociale	91008130162	AVIS COMUNALE SUISIO	VIA IV NOVEMBRE, 20/A	24040	SUISIO	BG	65137	13/10/1994
BG - 2552	A - Sociale	93004990169	AVIS COMUNALE VERDELLINO	VIA MARCONI	24040	VERDELLINO	BG	34648	08/07/1999
BG - 2194	A - Sociale	85003210169	AVIS COMUNALE ZOGNO	PIAZZA MARCONI, 7	24019	ZOGNO	BG	3105	24/07/1997
BG - 1435	A - Sociale	92003470165	AVIS - ASSOCIAZIONE ITALIANA VOLONTARI DEL SANGUE - COMUNALE MORENGO	VIA CASTELLO, 15	24050	MORENGO	BG	65092	13/10/1994
BG - 1392	A - Sociale	93007730166	AVIS - ASSOCIAZIONE ITALIANA VOLONTARI DEL SANGUE	VIA VITTORIO EMANUELE II, 51	24053	BRIGNANO GERA D'ADDA	BG	64986	12/10/1994

BG - 2182	A - Sociale	95029950169	AVIS - ASSOCIAZIONE ITALIANA VOLONTARI DEL SANGUE - COMUNALE BOLGARE	VIA DANTE 24	24060	BOLGARE	BG	2991	23/07/1997			
BG - 1387	A - Sociale	91005000160	AVIS - ASSOCIAZIONE ITALIANA VOLONTARI DEL SANGUE - COMUNALE BONATE SOTTO	VIA S. GIULIA, 3	24040	BONATE SOTTO	BG	64981	12/10/1994			
BG - 1389	A - Sociale	96001380169	AVIS - ASSOCIAZIONE ITALIANA VOLONTARI DEL SANGUE - COMUNALE BOSSICO	VIA ALCIDE DE GASPERI,	24060	BOSSICO	BG	64983	12/10/1994			
BG - 2574	A - Sociale	95033030164	AVIS - ASSOCIAZIONE ITALIANA VOLONTARI DEL SANGUE - COMUNALE CHIUDUNO	VIA DELL'ASSUNTA, 8	24060	CHIUDUNO	BG	35629	19/07/1999			
BG - 1418	A - Sociale	95029460169	AVIS - ASSOCIAZIONE ITALIANA VOLONTARI DEL SANGUE - COMUNALE ENTRATICO	PIAZZA ALDO MORO,8	24069	ENTRATICO	BG	65020	12/10/1994			
BG - 1422	A - Sociale	93003850166	AVIS - ASSOCIAZIONE ITALIANA VOLONTARI DEL SANGUE - COMUNALE FORNOVO SAN GIOVANNI	PIAZZA SAN GIOVANNI, 3	24040	FORNOVO SAN GIOVANNI	BG	65024	12/10/1994			
BG - 1423	A - Sociale	92002980164	AVIS - ASSOCIAZIONE ITALIANA VOLONTARI DEL SANGUE - COMUNALE GHISALBA	VIA TORINO, SNC	24050	GHISALBA	BG	65025	12/10/1994			
BG - 1424	A - Sociale	95038290169	AVIS - ASSOCIAZIONE ITALIANA VOLONTARI DEL SANGUE - COMUNALE GORLAGO	PIAZZA EUROPA,	24060	GORLAGO	BG	65026	12/10/1994			
BG - 1439	A - Sociale	95035750165	AVIS - ASSOCIAZIONE ITALIANA VOLONTARI DEL SANGUE - COMUNALE PALAZZAGO	VIA CA QUARENGO	24030	PALAZZAGO	BG	65096	13/10/1994			
BG - 2322	A - Sociale	92000350162	AVIS - ASSOCIAZIONE ITALIANA VOLONTARI DEL SANGUE - COMUNALE PALOSCO	PIAZZA CASTELLO, 14	24050	PALOSCO	BG	977	11/03/1998			
BG - 2551	A - Sociale	95029440161	AVIS - ASSOCIAZIONE ITALIANA VOLONTARI DEL SANGUE - COMUNALE RANICA	VIA SIMONE ELIA,2	24020	RANICA	BG	34646	08/07/1999			
BG - 1461	A - Sociale	95027760164	AVIS - ASSOCIAZIONE ITALIANA VOLONTARI DEL SANGUE - COMUNALE TELGATE	VIA ARCIPRETE ARICI,27	24060	TELGATE	BG	65140	13/10/1994			
BG - 1814	A - Sociale	95032150161	AVIS - ASSOCIAZIONE ITALIANA VOLONTARI DEL SANGUE - COMUNALE VILLA D'ALME'	VIA LOCATELLI MILESI, 16	24018	VILLA D'ALMè	BG	52566	28/12/1999			
BG - 207	A - Sociale	95027740166	AVIS -COMUNALE ALME'	VIA DON ISENI, 2	24011	ALMè	BG	115	18/01/2010			
BG - 1837	A - Sociale	93001360168	AVIS -SOVRACCOMUNALE DELLA GERADADDA	PIAZZALE OSPEDALE, 1	24047	TREVIGLIO	BG	52841	07/03/1995			
BG - 1814	A - Sociale	95032030165	AVIS ASSOCIAZIONE ITALIANA VOLONTARI DEL SANGUE - SEZIONE COMUNALE UBIALE CLANEZZO	VIA S.BARTOLOMEO, 2	24010	UBIALE CLANEZZO	BG	52566	28/12/1999			
BG - 1393	A - Sociale	92000340163	AVIS ASSOCIAZIONE ITALIANA VOLONTARI DEL SANGUE COMUNALE CALCINATE	VIA MOLINO	24050	CALCINATE	BG	64988	12/10/1994			
BG - 1396	A - Sociale	91005320162	AVIS ASSOCIAZIONE VOLONTARI ITALIANI DEL SANGUE- COMUNALE DI CALUSCO D'ADDA	VIA DELL'ASSUNTA 243	24033	CALUSCO D'ADDA	BG	64993	12/10/1994			
BG - 1398	A - Sociale	93003830168	AVIS ASSOCIAZIONE VOLONTARI ITALIANI SANGUE	VIA TORINO, 2	24040	CANONICA D'ADDA	BG	64996	12/10/1994			
BG - 1415	A - Sociale	95029360161	AVIS COMNALE TREVIOLO	VIA PIVE 1/A	24048	TREVIOLO	BG	65017	12/10/1994			
BG - 1400	A - Sociale	91005020168	AVIS COMUNALE CAPRIATE	PIAZZA DELLA VITTORIA, 13	24042	CAPRIATE SAN GERVASIO	BG	64999	12/10/1994			
BG - 1404	A - Sociale	93005120162	AVIS COMUNALE CASIRATE D'ADDA	VIA R. PALADINI, 4	24040	CASIRATE D'ADDA	BG	65004	12/10/1994			
BG - 1405	A - Sociale	93005840165	AVIS COMUNALE CASTEL ROZZONE	PIAZZA CASTELLO, 1	24040	CASTEL ROZZONE	BG	65005	12/10/1994			
BG - 1416	A - Sociale	95028290161	AVIS COMUNALE CURNO	VIA IV NOVEMBRE, 25	24035	CURNO	BG	65018	12/10/1994			
BG - 326	A - Sociale B - Civile C - Culturale	90033810160	AVIS COMUNALE DI ARDESIO	VIA MONTANELLI 5	24020	ARDESIO	BG	1616	23/07/2014			
BG - 1427	A - Sociale	90003350163	AVIS COMUNALE GROMO	VIA FRANZINI, 6,	24020	GROMO	BG	65084	13/10/1994			
BG - 1388	A - Sociale	95027800168	AVIS COMUNALE LUZZANA - MEDIA VAL CAVALLINA	VIA CHIESA, 1	24069	LUZZANA	BG	64982	12/10/1994			
BG - 1432	A - Sociale	91004980164	AVIS COMUNALE MAPELLO	VIA ROMA, 8	24030	MAPELLO	BG	65089	13/10/1994			
BG - 2405	A - Sociale	92003790166	AVIS COMUNALE MARTINENGO	VIA ALLEGRENI, 36	24057	MARTINENGO	BG	6403	16/11/1998			
BG - 16	A - Sociale	91007420168	AVIS COMUNALE MEDOLAGO	VIA MANZONI, 30/A	24030	MEDOLAGO	BG	1169	17/04/2002			
BG - 1433	A - Sociale	93003870164	AVIS COMUNALE MISANO DI GERA D'ADDA	VIA DON BATTAGLIA, 1	24040	MISANO DI GERA D'ADDA	BG	65090	13/10/1994			
BG - 119	A - Sociale	95030050165	AVIS COMUNALE NEMBRO	PIAZZA UMBERTO I, 8	24027	NEMBRO	BG	3766	02/11/2005			
BG - 1438	A - Sociale	93008310166	AVIS COMUNALE PAGAZZANO	VIA ROMA, 253	24040	PAGAZZANO	BG	65095	13/10/1994			
BG - 24	A - Sociale	95041760166	AVIS COMUNALE PEDRENGO	VIA GIARDINI, 6	24066	PEDRENGO	BG	1325	02/05/2002			
BG - 17	A - Sociale	90004300167	AVIS COMUNALE PEIA	VIA DON G. BROZZONI, 32	24020	PEIA	BG	1168	17/04/2002			
BG - 1836	A - Sociale	93005150169	AVIS COMUNALE POGNANO	VIA L. DA VINCI, 12/A	24040	POGNANO	BG	52840	07/03/1995			
BG - 2191	A - Sociale	90003450161	AVIS COMUNALE PONTE NOSSA	VIA IV NOVEMBRE, 104	24028	PONTE NOSSA	BG	2994	23/07/1997			
BG - 1443	A - Sociale	95040560161	AVIS COMUNALE PONTERANICA	VIA LEONE XIII, 9	24010	PONTERANICA	BG	65100	13/10/1994			
BG - 1452	A - Sociale	95031800162	AVIS COMUNALE SARNICO	VIA FACCANONI, 6	24067	SARNICO	BG	65130	13/10/1994			
BG - 1455	A - Sociale	91005990162	AVIS COMUNALE SOLZA	VIA SAN ROCCO, 13	24030	SOLZA	BG	65133	13/10/1994			
BG - 2572	A - Sociale	95032350167	AVIS COMUNALE TORRE DE' ROVERI	VIA PAPA GIOVANNI XXIII,2	24060	TORRE DE' ROVERI	BG	35627	19/07/1999			
BG - 1377	A - Sociale	95043460161	AVIS COMUNALE ALBANO SANT' ALESSANDRO ORGANIZZAZIONE DI VOLONTARIATO ODV	VIA ROMA 2/A	24061	ALBANO SANT'ALESSANDR(	BG	64959	12/10/1994			
BG - 1381	A - Sociale	93004190166	AVIS COMUNALE ARCENE	PIAZZA DEL DONATORE AVIS AIDO ADMO,2	24040	ARCENE	BG	64963	12/10/1994			
BG - 353	A - Sociale	93010170160	AVIS COMUNALE ARZAGO D ADDA	VIA ALBERICCI, 13 13	24040	ARZAGO D'ADDA	BG	2140	13/10/2015			
BG - 1383	A - Sociale	92003040166	AVIS COMUNALE BARIANO	PIAZZA PAGANESSI, 4	24050	BARIANO	BG	64965	12/10/1994			
BG - 2453	A - Sociale	95040940165	AVIS COMUNALE BERBENNO	VIA VITTORIO EMANUELE, 20	24030	BERBENNO	BG	1224	04/03/1999			
BG - 1386	A - Sociale	93003860165	AVIS COMUNALE BOLTIERE	LARGO DEL VOLONTARIATO	24040	BOLTIERE	BG	64968	12/10/1994			
BG - 2545	A - Sociale	91007100166	AVIS COMUNALE BONATE SOPRA ODV	VIA S. FRANCESCO D'ASSISI, 9	24040	BONATE SOPRA	BG	34641	08/07/1999			
BG - 1401	A - Sociale	91005030167	AVIS COMUNALE CAPRINO BERGAMASCO	PIAZZA GARIBALDI, 6	24030	CAPRINO BERGAMASCO	BG	65000	12/10/1994			
BG - 1402	A - Sociale	93003820169	AVIS COMUNALE CARAVAGGIO	LARGO CAVENAGHI, 14	24043	CARAVAGGIO	BG	65002	12/10/1994			
BG - 205	A - Sociale	91005860167	AVIS COMUNALE CARVICO	VIA SANTA MARIA, 7	24030	CARVICO	BG	3729	02/12/2009			
BG - 1403	A - Sociale	95031600166	AVIS COMUNALE CASAZZA	VIA NAZIONALE, 90	24060	CASAZZA	BG	65003	12/10/1994			
BG - 1407	A - Sociale	90003360162	AVIS COMUNALE CASTIONE DELLA PRESOLANA	VIA VITTORIO EMANUELE II, 30	24020	CASTIONE DELLA PRESOLAN	BG	65009	12/10/1994			
BG - 2580	A - Sociale	96001470168	AVIS COMUNALE CASTRO	VIA GARIBALDI 22	24063	CASTRO	BG	35633	19/07/1999			
BG - 1814	A - Sociale	90025040164	AVIS COMUNALE CAZZANO SANT'ANDREA	VIA MATTEOTTI, 1	24026	CAZZANO SANT'ANDREA	BG	52566	28/12/1999			
BG - 2187	A - Sociale	90004700168	AVIS COMUNALE CERETE	VIA G. MARCONI, 3	24020	CERETE	BG	3000	23/07/1997			
BG - 1408	A - Sociale	91005100168	AVIS COMUNALE CISANO BERGAMASCO	VIA MANZONI 5	24034	CISANO BERGAMASCO	BG	65010	12/10/1994			
BG - 1409	A - Sociale	93034470166	AVIS COMUNALE CISERANO	VIA VITTORIO VENETO, 50	24040	CISERANO	BG	65011	12/10/1994			
BG - 1410	A - Sociale	92002990163	AVIS COMUNALE CIVIDATE AL PIANO	VIA GUGLIELMO MARCONI, 60	24050	CIVIDATE AL PIANO	BG	65012	12/10/1994			
BG - 1412	A - Sociale	90003460160	AVIS COMUNALE CLUSONE	VIA SOMVICO 2	24023	CLUSONE	BG	65014	12/10/1994			
BG - 1414	A - Sociale	92003090161	AVIS COMUNALE COVO	VIA DEI CADUTI, 1	24050	COVO	BG	65016	12/10/1994			
BG - 1378	A - Sociale	95029680162	AVIS COMUNALE DI ALBINO ODV	VIA MAZZINI, 61	24021	ALBINO	BG	64960	12/10/1994			
BG - 2548	A - Sociale	95027780162	AVIS COMUNALE DI ALMENNO SAN SALVATORE ODV	VIA ZUCCALA,1	24031	ALMENNO SAN SALVATORE	BG	34644	08/07/1999			
BG - 1441	A - Sociale	94006060167	AVIS COMUNALE DI ALTA VALLE BREMBANA ODV	PIAZZA AVIS,	24014	PIAZZA BREMBANA	BG	65098	13/10/1994			
BG - 1380	A - Sociale	91007360166	AVIS COMUNALE DI AMBIVERE	VIA DANTE ALIGHIERI, 2	24030	AMBIVERE	BG	64962	12/10/1994			
BG - 1384	A - Sociale	95027640168	AVIS COMUNALE DI BERGAMO ODV	VIA LEONARDO DA VINCI, 4	24123	BERGAMO	BG	64966	12/10/1994			
BG - 2183	A - Sociale	91005270169	AVIS COMUNALE DI BOTTANUCO	VIA ROMA, 1	24040	BOTTANUCO	BG	2997	23/07/1997			
BG - 1397	A - Sociale	84004730168	AVIS COMUNALE DI CALVENZANO	VIA PAVONI 2	24040	CALVENZANO	BG	64994	12/10/1994			
BG - 2188	A - Sociale	93003930166	AVIS COMUNALE DI COLOGNO AL SERIO ODV	VIA DE GASPERI 22	24055	COLOGNO AL SERIO	BG	2996	23/07/1997			
BG - 388	A - Sociale B - Civile C - Culturale	95230810160	AVIS COMUNALE DI CREDARO	VIA DIAZ 1/E	24060	CREDARO	BG	2010	09/11/2017			
BG - 1445	A - Sociale	93008040169	AVIS COMUNALE DI PONTIROLO NUOVO	VIA MERINI, 6	24040	PONTIROLO NUOVO	BG	65123	13/10/1994			
BG - 1450	A - Sociale	94004910165	AVIS COMUNALE DI SAN PELLEGRINO ODV	VIA S. CARLO, 32	24016	SAN PELLEGRINO TERME	BG	65128	13/10/1994			
BG - 357	A - Sociale	91005950166	AVIS COMUNALE DI SOTTO IL MONTE ODV	VIA DONATORI DI SANGUE E ORGANI	24039	SOTTO IL MONTE GIOVANN	BG	2680	03/12/2015			
BG - 1464	A - Sociale	95028350163	AVIS COMUNALE DI TRESCORE BALNEARIO 0DV	VIA ALDO MORO, 35	24069	TRESCORE BALNEARIO	BG	65146	13/10/1994			
BG - 283	A - Sociale	90030240163	AVIS COMUNALE DI VALBONDIONE	VIALE SAN LORENZO 31	24020	VALBONDIONE	BG	2252	04/09/2012			
BG - 2327	A - Sociale	90003400166	AVIS COMUNALE DI VERTOVA ODV	VIA S. CARLO, 27	24029	VERTOVA	BG	985	11/03/1998			
BG - 2549	A - Sociale	96001480167	AVIS COMUNALE ENDINE GAIANO	PIAZZA IV NOVEMBRE, 6	24060	ENDINE GAIANO	BG	34645	08/07/1999			
BG - 1420	A - Sociale	91007300162	AVIS COMUNALE FILAGO	VIA DON BELLI, 14	24040	FILAGO	BG	65022	12/10/1994			
BG - 1421	A - Sociale	92002960166	AVIS COMUNALE FONTANELLA	PIAZZA MATTEOTTI, 41	24056	FONTANELLA	BG	65023	12/10/1994			
BG - 18	A - Sociale	90005340162	AVIS COMUNALE GANDINO	VIA XX SETTEMBRE 19	24024	GANDINO	BG	1167	17/04/2002			
BG - 1814	A - Sociale	90003730166	AVIS COMUNALE GAZZANIGA	VIA DANTE, 60	24025	GAZZANIGA	BG	52566	28/12/1999			
BG - 1426	A - Sociale	95027950161	AVIS COMUNALE GRASSOBBIO	VIA ROMA, 46	24050	GRASSOBBIO	BG	65083	13/10/1994			
BG - 1429	A - Sociale	95028240166	AVIS COMUNALE LALLIO	VIA ARCIPRETE ROTA, 16	24040	LALLIO	BG	65086	13/10/1994			
BG - 125	A - Sociale	90003340164	AVIS COMUNALE LEFFE	VIA ALBERTONI 65	24026	LEFFE	BG	732	01/03/2006			
BG - 1434	A - Sociale	95040720161	AVIS COMUNALE MONTELLO	VIA SANT'ANTONINO, 5	24060	MONTELLO	BG	65091	13/10/1994			
BG - 2458	A - Sociale	92000310166	AVIS COMUNALE MORNICO AL SERIO	VIA ZERRA ,5	24050	MORNICO AL SERIO	BG	1229	04/03/1999			
BG - 1437	A - Sociale	95031950165	AVIS COMUNALE OSIO SOTTO	VIA INDUSTRIE N. 2/A	24046	OSIO SOTTO	BG	65094	13/10/1994			
BG - 1814	A - Sociale	95040280166	AVIS COMUNALE PRADALUNGA	VIA S MARTINO, 24	24020	PRADALUNGA	BG	52566	28/12/1999			
BG - 226	A - Sociale	95032360166	AVIS COMUNALE PREDORE	PIAZZA VITTORIO VENETO, 1	24060	PREDORE	BG	981	08/04/2010			
BG - 2192	A - Sociale	92002970165	AVIS COMUNALE ROMANO DI LOMBARDIA	VIA S.FRANCESCO D'ASSISI 12	24058	ROMANO DI LOMBARDIA	BG	2993	23/07/1997			
BG - 2328	A - Sociale	95030570162	AVIS COMUNALE SCANZOROSCIATE	VIA MONTE SAN MICHELE N.3	24020	SCANZOROSCIATE	BG	973	11/03/1998			
BG - 2323	A - Sociale	92003990162	AVIS COMUNALE SOLA	VIA ALLA CHIESA 7	24058	FARA OLIVANA CON SOLA	BG	983	11/03/1998			
BG - 1814	A - Sociale	96000580165	AVIS COMUNALE SOVERE	VIA SENATORE SILVESTRI, 5	24060	SOVERE	BG	52566	28/12/1999			
BG - 1458	A - Sociale	93003840167	AVIS COMUNALE SPIRANO	PIAZZA ERE, S.N.	24050	SPIRANO	BG	65136	13/10/1994			
BG - 2578	A - Sociale	95032330169	AVIS COMUNALE STEZZANO	PIAZZA CAMPANILE,	24040	STEZZANO	BG	35631	19/07/1999			
BG - 1460	A - Sociale	96001540168	AVIS COMUNALE TAVERNOLA BERGAMASCA	VIA RINO, 4	24060	TAVERNOLA BERGAMASCA	BG	65139	13/10/1994			
BG - 1462	A - Sociale	95030130165	AVIS COMUNALE TORRE BOLDONE	PIAZZA DEL BERSAGLIERE 5	24020	TORRE BOLDONE	BG	65141	13/10/1994			
BG - 1465	A - Sociale	93008830163	AVIS COMUNALE TREVIGLIO	VIA T. CRIVELLI 11/B	24047	TREVIGLIO	BG	65147	13/10/1994			
BG - 1466	A - Sociale	95028310167	AVIS COMUNALE URGNANO	VIA ROCCA 5	24059	URGNANO	BG	65148	13/10/1994			
BG - 2193	A - Sociale	94004850163	AVIS COMUNALE VEDESETA - TALEGGIO	VIA CENTRO, 43	24010	VEDESETA	BG	3104	24/07/1997			
BG - 1373	A - Sociale	93003780165	AVIS COMUNALE VERDELLO	PIAZZA ALDO MORO	24049	VERDELLO	BG	64955	12/10/1994			
BG - 2326	A - Sociale	96001750163	AVIS COMUNALE VIGOLO	VIA ROMA, 2	24060	VIGOLO	BG	1057	13/03/1998			
BG - 1814	A - Sociale	91005150163	AVIS COMUNALE VILLA D'ADDA	PIAZZALE DONATORI AVIS-AIDO, 4/A	24030	VILLA D'ADDA	BG	52566	28/12/1999			
BG - 1372	A - Sociale	90003380160	AVIS COMUNALE VILLA D'OGNA	VIA LARGO EUROPA, 71	24020	VILLA D'OGNA	BG	64954	12/10/1994			
BG - 2329	A - Sociale	95028330165	AVIS COMUNALE VILLA DI SERIO	VIA PAPA GIOVANNI XXIII, 60	24020	VILLA DI SERIO	BG	1235	25/03/1998			
BG - 1440	A - Sociale	95027900166	AVIS DI PETOSINO EQUIPARATA COMUNALE	VIA MARTIRI DELLA LIBERTA', 57	24010	SORISOLE	BG	65097	13/10/1994			
BG - 1385	A - Sociale	00716550165	AVIS PROVINCIALE DI BERGAMO ODV	VIA LEONARDO DA VINCI, 4	24123	BERGAMO	BG	64967	12/10/1994			
BG - 2184	A - Sociale	95007930167	AVIS SEZ. DI CAROBBIO DEGLI ANGELI	PIAZZA LOCATELLI, 1	24060	CAROBBIO DEGLI ANGELI	BG	2998	23/07/1997			
BG - 2544	A - Sociale	95028450161	AVIS SEZIONE COMUNALE AZZANO SAN PAOLO	VIA PAPA GIOVANNI XXIII, 15/A	24052	AZZANO SAN PAOLO	BG	34639	08/07/1999			
BG - 1379	A - Sociale	95035310168	AVIS SEZIONE COMUNALE DI ALMENNO SAN BARTOLOMEO	VIA PAPA GIOVANNI XXIII, 53	24030	ALMENNO SAN BARTOLOM	BG	64961	12/10/1994			
BG - 356	A - Sociale B - Civile C - Culturale	95029350162	AVIS SEZIONE COMUNALE ORIO AL SERIO	LARGO XXV APRILE	24050	ORIO AL SERIO	BG	2657	01/12/2015			
BG - 309	A - Sociale B - Civile C - Culturale	92024650167	AVIS TORRE PALLAVICINA	VIA SS NAZZARO E CELSO 19	24050	TORRE PALLAVICINA	BG	3236	24/12/2013			
BG - 1814	A - Sociale	90003430163	AVIS- SEZ.COMUNALE DI CENE	PIAZZA ITALIA, 14	24020	CENE	BG	52566	28/12/1999			
BG - 1814	A - Sociale	94004990167	AVIS-COMUNALE SEDRINA	VIA CADAMIANI 66 SEDRINA	24010	SEDRINA	BG	52566	28/12/1999			
BG - 2978	A - Sociale	91025280164	AVULSS DI CISANO BERGAMASCO ODV	VIA ALESSANDRO MANZONI 5	24034	CISANO BERGAMASCO	BG	4156	26/02/2001			
BG - 101	A - Sociale	91032930165	AVULSS PONTIDA ORGANIZZAZIONE DI VOLONTARIATO	VIA 54 MARTIRI	24030	PONTIDA	BG	1798	24/05/2005			
BG - 84	A - Sociale	95127890168	BANCO DI SOLIDARIETÀ DI BERGAMO ONLUS	VIA TINTORETTO, 13	24124	BERGAMO	BG	3684	23/09/2004			
BG - 2781	A - Sociale	95077270163	BONDEKO - GRUPPI MISSIONARI DI VILLA D'ALME' - ODV	PIAZZA CARBONI, 3	24018	VILLA D'ALMè	BG	11744	10/05/2000			
BG - 137	A - Sociale	95156460164	BOOMERANG GRUPPO VOLONTARI DALMINE	VIA ROMA, 35	24044	DALMINE	BG	3431	29/11/2006			
BG - 707	A - Sociale	93003140162	C.I.F. - CENTRO ITALIANO FEMMINILE	PIAZZA MONS.GRASSI,	24049	VERDELLO	BG	52036	07/02/1994			
BG - 895	A - Sociale	95053300166	C.I.F. - CENTRO ITALIANO FEMMINILE	VIA S. FAUSTINO C/O CASA CARITà PARROCCHIALE	24027	NEMBRO	BG	52489	11/02/1994			
BG - 320	A - Sociale	96000910164	C.I.F. - CENTRO ITALIANO FEMMINILE	VIA GORIZIA, 7 7	24062	COSTA VOLPINO	BG	51085	24/01/1994			
BG - 558	A - Sociale	80027660168	C.I.F. - CENTRO ITALIANO FEMMINILE COMITATO PROVINCIALE	VIA ZELASCO, 1	24122	BERGAMO	BG	51597	27/01/1994			
BG - 213	A - Sociale	96000860161	C.I.F. CENTRO ITALIANO FEMMINILE	VIA ROMA 3	24065	LOVERE	BG	50713	13/01/1994			
BG - 510	A - Sociale	91005260160	C.S.A. - CENTRO SOCIALE DI ASSISTENZA	VIA MONTESSORI, 13/B	24030	PRESEZZO	BG	51549	27/01/1994			
BG - 379	B - Civile A - Sociale C - Culturale	95225900166	CAI - SOTTOSEZIONE DI ZOGNO	VIA 11 FEBBRAIO SNC	24019	ZOGNO	BG	373	21/03/2017			
BG - 233	B - Civile	91038690169	CAI CISANO BERGAMASCO	VIA SAN DOMENICO SAVIO, 3/C	24034	CISANO BERGAMASCO	BG	1281	04/05/2010			
BG - 33	A - Sociale	91026450162	CAMMINIAMO INSIEME	VIA CENTRALINO 2	24039	SOTTO IL MONTE GIOVANN	BG	3079	04/10/2002			
BG - 2253	A - Sociale	94011510164	CAMMINIAMO INSIEME O.D.V.	LARGO PRESIDENTE CARLO AZEGLIO CIAMPI 5	24012	VAL BREMBILLA	BG	4914	12/11/1997			
BG - 446	A - Sociale B - Civile	95241120161	CASA DEL MELOGRANO ODV	VIA CADORNA 35	24060	BOLGARE	BG	2523	09/12/2020			
BG - 291	A - Sociale B - Civile C - Culturale	93040830163	CASA DELLE DONNE TREVIGLIO	VIA TORTA 42	24047	TREVIGLIO	BG	465	04/03/2013			
BG - 2032	A - Sociale	95019890169	CENTRO AIUTO ALLA VITA	VIA ABRUZZI 9	24022	ALZANO LOMBARDO	BG	4487	09/09/1996			
BG - 156	A - Sociale	95165630161	CENTRO AIUTO ALLA VITA (CAV) ONLUS DI SERIATE	VIA DEL FABBRO, 4	24068	SERIATE	BG	325	29/01/2008			
BG - 1882	A - Sociale	95011280161	CENTRO DI AIUTO ALLA VITA DI BERGAMO O.D.V.	VIA CONVENTINO, 8	24121	BERGAMO	BG	65727	04/10/1995			
BG - 2099	A - Sociale	92001080164	CENTRO DI AIUTO DELLA FAMIGLIA - ONLUS	VIA FRA GALGARIO, 7	24058	ROMANO DI LOMBARDIA	BG	25	08/01/1997			
BG - 2783	B - Civile	93004040163	CENTRO ITALIANO FEMMINILE	VIA B. ROZZONE	24047	TREVIGLIO	BG	12140	12/05/2000			
BG - 159	A - Sociale	95167900166	CERALACCA ORGANIZZAZIONE DI VOLONTARIATO	VIA S.SISTO, 2	24126	BERGAMO	BG	837	11/03/2008			
BG - 428	A - Sociale	95236620167	CHIESA CRISTIANA EVANGELICA ADULLAM	VIA CARLO LINNEO 18	24126	BERGAMO	BG	203	06/02/2020			
BG - 72	B - Civile	80004970168	CLUB ALPINO ITALIANO SEZIONE DI BERGAMO ANTONIO LOCATELLI	VIA PIZZO DELLA PRESOLANA, 15	24125	BERGAMO	BG	1369	07/04/2004			
BG - 267	B - Civile	95188980163	CLUB ALPINO ITALIANO SEZIONE DI BERGAMO SOTTOSEZIONE DI ALBINO	VIALE S. MARIA 10	24021	ALBINO	BG	333	07/02/2012			
BG - 228	B - Civile	91031040164	CLUB ALPINO ITALIANO SOTTOSEZIONE PONTE SAN PIETRO	VIA TRENTO E TRIESTE, 8/A	24036	PONTE SAN PIETRO	BG	1023	13/04/2010			
BG - 380	B - Civile A - Sociale C - Culturale	95226180164	CLUB ALPINO ITALIANO SOTTOSEZIONE VALSERINA	VIA PALMA IL VECCHIO 50	24017	SERINA	BG	372	21/03/2017			
BG - 371	B - Civile A - Sociale C - Culturale	95169540168	CLUB ALPINO ITALIANO SOTTOSEZUìIONE DI ALZANO LOMBARDO	VIA G. PAGLIA 11	24022	ALZANO LOMBARDO	BG	1904	05/10/2016			
BG - 300	B - Civile C - Culturale	90032280167	CLUB ALPINO ITALIANO- SOTTOSEZIONE DI GAZZANIGA	VIA EUROPA 23	24025	GAZZANIGA	BG	1280	17/06/2013			
BG - 277	B - Civile	90017220162	CLUB ALPINO ITALIANO-SOTTOSEZIONE VALGANDINO	VIALE XX SETTEMBRE 5A	24024	GANDINO	BG	1598	25/06/2012			
BG - 368	B - Civile A - Sociale C - Culturale	95221180169	CO.RO ASSOCIAZIONE DI VOLONTARIATO	PIAZZA CHIESA 4	24030	COSTA VALLE IMAGNA	BG	1753	06/09/2016			
BG - 200	C - Culturale	90027160168	COMITATO DI RUSIO	VIA RUSIO, 4	24020	CASTIONE DELLA PRESOLAN	BG	2401	22/07/2009			
BG - 2	A - Sociale	95091800169	COMUNITà IMMIGRATI RUAH ONLUS	VIA GAVAZZENI, 3	24125	BERGAMO	BG	2750	27/11/2001			
BG - 2052	A - Sociale	94011360164	COMUNITà SOLIDALE	VIA IV NOVEMBRE, BREMBILLA	24012	BREMBILLA	BG	5335	21/10/1996			
BG - 95	A - Sociale	02911690168	CON TE - ODV	VIA S.BERNARDINO, 56	24122	BERGAMO	BG	766	01/03/2005			
BG - 250	A - Sociale	95187840160	CONDIVISIONE E SOLIDARIETA' ALLE FAMIGLIE - DON ALDO MORANDI	VIALE ZAVARITT, 216	24020	GORLE	BG	720	09/03/2011			
BG - 420	A - Sociale B - Civile C - Culturale	90039520169	CONOSCI LIS	VIA MONTE BO' 68	24020	CENE	BG	1993	03/10/2019			
BG - 80	A - Sociale	91030900160	CONSULTA DEL VOLONTARIATO	VIA ROMA, 1	24040	BOTTANUCO	BG	2266	07/06/2004			
BG - 306	A - Sociale	95202040168	CONTA SU DI ME	VIA PAPA GIOVANNI XXIII 17	24052	AZZANO SAN PAOLO	BG	2280	14/10/2013			
BG - 400	B - Civile A - Sociale C - Culturale	93049610160	CORAZON DE GALGO RESCUE ITALIA	VIA GIOVANNI PAOLO II 7 7	24045	FARA GERA D'ADDA	BG	2393	15/11/2018			
BG - 1094	A - Sociale	90000770165	CORPO VOLONTARI PRESOLANA	VIA PIAVE 1/A	24020	CASTIONE DELLA PRESOLAN	BG	54012	28/02/1994			
BG - 289	B - Civile	90032730161	COSTANTI & VOLONTARI	VIALE NAZIONALE (C/O DOMUS CIVICA) 145	24062	COSTA VOLPINO	BG	17	09/01/2013			
BG - 3	A - Sociale	91026390160	CRESCERE INSIEME - ORGANIZZAZIONE DI VOLONTARIATO	VIA SAN ROCCO, 2B	24040	BONATE SOPRA	BG	2984	13/12/2001			
BG - 423	A - Sociale	81006980163	CROCE BLU	PIAZZA SANDRO PERTINI, 1	24020	GROMO	BG	51428	27/01/1994			
BG - 248	A - Sociale	95185840162	CROCE ORO STEZZANO ODV	VIA CAROLI, 19	24040	STEZZANO	BG	450	14/02/2011			
BG - 423	A - Sociale B - Civile C - Culturale	04187030160	CROCE ROSSA ITALIANA - COMITATO DI BERGAMO - ORGANIZZAZIONE DI VOLONTARIATO	VIA DELLA CROCE ROSSA 2	24128	BERGAMO	BG	2704	11/12/2019			
BG - 433	A - Sociale B - Civile C - Culturale	03953950163	CROCE ROSSA ITALIANA - COMITATO DI BERGAMO HINTERLAND	VIA DELL'INDUSTRIA SNC	24052	AZZANO SAN PAOLO	BG	554	16/04/2020	BG - 178	554	16/04/2020
BG - 425	A - Sociale B - Civile	03953990169	CROCE ROSSA ITALIANA - COMITATO DI BERGAMO OVEST E VALLE IMAGNA	VIA G. GARIBALDI 13	24040	BONATE SOTTO	BG	2793	13/12/2019	BG - 163	2793	13/12/2019
BG - 437	A - Sociale B - Civile C - Culturale	03953970161	CROCE ROSSA ITALIANA - COMITATO LOCALE DI CARAVAGGIO	PIAZZALE STAZIONE FS	24043	CARAVAGGIO	BG	1357	03/08/2020	BG - 170	1357	03/08/2020
BG - 426	A - Sociale B - Civile C - Culturale	03953910167	CROCE ROSSA ITALIANA -COMITATO LOCALE DI TREVIGLIO E GERADADDA	VIA ABATE CRIPPA 34 B	24047	TREVIGLIO	BG	2894	19/12/2019	BG - 165	2894	19/12/2019
BG - 77	A - Sociale	95139560163	CROCE VERDE BERGAMO	VIA ARTIGIANI, 3	24060	BRUSAPORTO	BG	2219	01/06/2004			
BG - 230	A - Sociale	01729460160	CROCE VERDE SERVIZI VOLONTARI VALLE SERIANA P.A.	VIALE LOMBARDIA, 2	24020	COLZATE	BG	50737	13/01/1994			
BG - 193	A - Sociale	95159510163	CSA - CENTRO SERVIZI AMBULANZE	VIA TASSONI, 11	24020	SCANZOROSCIATE	BG	1644	07/05/2009			
BG - 2041	A - Sociale	01455670164	CUORE BATTICUORE	VIA GARIBALDI, 11/13	24100	BERGAMO	BG	4999	01/10/1996			
BG - 29	A - Sociale	93024850161	CUORE E VITA - ONLUS	PIAZZALE OSPEDALE, 1	24047	TREVIGLIO	BG	1823	12/06/2002			
BG - 398	A - Sociale C - Culturale	95233900166	CUORE IN MANO O.D.V.	VIA PO 4	24068	SERIATE	BG	1866	21/09/2018			
BG - 1706	A - Sociale	95089270169	DENOMINAZIONE GRUPPO DOLCE PRESENZA CASA MARIA CONSOLATRICE CODICE FISCALE 95089270169	VIA ADELASIO 5/7	24020	SCANZOROSCIATE	BG	51942	22/02/1995			
BG - 192	B - Civile	95168520161	DIMENSIONE ANIMALE BERGAMO	LOCALITA' CANZONA	24050	CALCINATE	BG	1524	29/04/2009			
BG - 385	A - Sociale	95231120163	DINAMICO	VIA CASTELLO 4	24018	VILLA D'ALMè	BG	1224	06/07/2017			

BG - 1374	A - Sociale	90003700169	DONATORI SANGUE VALLE DI SCALVE ETS-ODV	VIA POLINI, 7	24020	VILMINORE DI SCALVE	BG	64956	12/10/1994			
BG - 330	A - Sociale B - Civile C - Culturale	91049650160	ESSERCI VILLA D'ADDA ODV	VIA MESSO 8	24030	VILLA D'ADDA	BG	1746	08/08/2014			
BG - 411	A - Sociale B - Civile C - Culturale	95238360168	ESSERCI-ODV	VIA GAETANO DONIZETTI 1	24020	TORRE BOLDONE	BG	760	18/04/2019			
BG - 126	A - Sociale	02690780164	F.A.R.D. - FAMILIARI AMICI RAGAZZI DISAGIATI ONLUS	VIA A. ROSMINI N. 8	24055	COLOGNO AL SERIO	BG	1042	28/03/2006			
BG - 64	A - Sociale	95138020169	FABBRICA DEI SOGNI	VIA SAN GIORGIO, 1	24122	BERGAMO	BG	3375	06/11/2003			
BG - 2817	A - Sociale	95089100168	FAMIGLIAPERTA ORGANIZZAZIONE DI VOLONTARIATO (O ODV	VIA CARNOVALI, 93/A	24126	BERGAMO	BG	26193	25/10/2000			
BG - 87	A - Sociale	90019350165	FARSI PROSSIMO ONLUS	VIA PIER ANTONIO BRASI N.1	24023	CLUSONE	BG	4323	09/11/2004			
BG - 135	C - Culturale	95154940167	FEDERAZIONE CAMPANARI BERGAMASCHI	VIA TALPINO 2/A	24027	NEMBRO	BG	2475	11/09/2006			
BG - 397	A - Sociale B - Civile C - Culturale	95235180163	FEDERAZIONE ITALIANA INCONTINENTI E DISFUNZIONI DEL PAVIMENTO PELVICO - FINCOPP LOMBARDIA ODV	VIA NAZIONALE 93	24068	SERIATE	BG	1647	17/08/2018			
BG - 1819	A - Sociale	95000880161	FIDAS BERGAMO ODV	VIALE ERNESTO PIROVANO 4	24125	BERGAMO	BG	52762	06/03/1995			
BG - 179	A - Sociale	90026780164	FILOAMICO	VIA CRISPI, 26/A	24025	GAZZANIGA	BG	3257	28/10/2008			
BG - 211	B - Civile	95169440161	G.E.M.B.A. GRUPPO ESCURSIONISTICO MONTE BRONZONE ADRARA	VIA MADASCHI, 10	24060	ADRARA SAN MARTINO	BG	264	29/01/2010			
BG - 389	A - Sociale B - Civile C - Culturale	95879680160	GIOVANNI XXIII	VIA GIORGIO LA PIRA 2	24066	PEDRENGO	BG	1973	07/11/2017			
BG - 2944	A - Sociale	96004610166	GLI AMICI DI ONESIMO - ONLUS	VIA NAZIONALE, 103	24062	COSTA VOLPINO	BG	3057	12/02/2001			
BG - 118	A - Sociale	95149140162	GOCCE NELL'OCEANO	VIA CROCEFISSO, 1	24060	TELGATE	BG	3598	19/10/2005			
BG - 39	A - Sociale	90019680165	GRUPPO AFRICA VAL DI SCALVE	PIAZZA GIUSTIZIA,	24020	VILMINORE DI SCALVE	BG	3732	04/12/2002			
BG - 405	A - Sociale	95218530160	GRUPPO AIDO CENATE SOTTO	VIA MONS. BIAVA 14	24069	CENATE SOTTO	BG	307	18/02/2019			
BG - 220	A - Sociale	92013290165	GRUPPO AIDO DI FARA OLIVANA CON SOLA	VIA ALLA CHIESA, 7	24058	FARA OLIVANA CON SOLA	BG	664	08/03/2010			
BG - 81	A - Sociale	95142020163	GRUPPO AMICI DI GORLAGO ONLUS	VIA REGINA MARGHERITA, 31	24060	GORLAGO	BG	2320	08/06/2004			
BG - 2885	A - Sociale	95088170162	GRUPPO APERTO - ORGANIZZAZIONE DI VOLONTARIATO (ODV)	VIA NULLO3	24068	SERIATE	BG	836	15/01/2001			
BG - 410	C - Culturale	93032420163	GRUPPO DELLA CIVILTA' CONTADINA DI PAGAZZANO	PIAZZA CASTELLO 1	24040	PAGAZZANO	BG	759	18/04/2019			
BG - 408	B - Civile	95237940168	GRUPPO DI VOLONTARIATO DELL'ASSOCIAZIONE NAZIONALE CARABINIERI SEZIONE DI VILLA D'ALMè	VIA F.LLI CALVI 27/A	24018	VILLA D'ALMè	BG	304	18/02/2019			
BG - 2488	B - Civile	91009210161	GRUPPO ECOLOGICO SOTTO IL MONTE GIOVANNI XXIII	VIA MONASTEROLO,	24039	SOTTO IL MONTE GIOVANN	BG	1995	02/04/1999			
BG - 1	B - Civile	91010420163	GRUPPO ECOLOGICO ANTINCENDIO MAPELLO	VIA AGAZZI, 18	24030	MAPELLO	BG	2500	29/10/2001			
BG - 1705	B - Civile	92002710165	GRUPPO ECOLOGICO TERRANOSTRA	VIA UMBERTO I, 17/D	24050	BARIANO	BG	51941	22/02/1995			
BG - 1827	B - Civile	93009270161	GRUPPO ECOLOGICO VOLONTARIO DI PAGAZZANO	VIA G. DONIZETTI, 96	24040	PAGAZZANO	BG	52831	07/03/1995			
BG - 63	A - Sociale	90012530169	GRUPPO GE.DI - GENITORI DI DISABILI	VIA SOTTO GLI ORTI,3	24024	GANDINO	BG	3376	06/11/2003			
BG - 889	A - Sociale	95022430169	GRUPPO I.P.S.E.A. INSIEME PER SCOPRIRE E AMARE ODV	VIA S. FAUSTINO SNC	24018	VILLA D'ALMè	BG	52317	09/02/1994			
BG - 226	A - Sociale	95027410166	GRUPPO INCONTRO	VIA FRATI 1	24027	NEMBRO	BG	50733	13/01/1994			
BG - 2070	B - Civile	01031540162	GRUPPO MICOLOGICO	VIA DON ANDREOLETTI, 53	24049	VERDELLO	BG	5991	29/11/1996			
BG - 2089	B - Civile	02384220162	GRUPPO MISSIONARIO DI SAN GIOVANNI BIANCO	VIA GAVAZZENI, 40	24015	SAN GIOVANNI BIANCO	BG	6152	12/12/1996			
BG - 14	A - Sociale	90017620163	GRUPPO NOIALTRI	VIA M.O. BRIOLINI N. 2/F	24021	ALBINO	BG	620	11/03/2002			
BG - 347	A - Sociale	95022970164	GRUPPO NUOTO DISABILI ODV	VIA BERGAMO 19	24044	DALMINE	BG	857	23/04/2015			
BG - 187	C - Culturale	95132520164	GRUPPO RICERCA STORICA	VICOLO BRESSANO, 10	24060	ADRARA SAN MARTINO	BG	1074	03/04/2009			
BG - 2175	A - Sociale	91006020167	GRUPPO RICREATIVO PENSIONATI	VIA PIAVE, 17	24036	PONTE SAN PIETRO	BG	3004	24/07/1997			
BG - 276	A - Sociale	95198690166	GRUPPO SPERANZA	VIALE DAMIANO CHIESA 2	24060	BRUSAPORTO	BG	1486	13/06/2012			
BG - 2017	A - Sociale	95081390163	GRUPPO TERZO MONDO	VIA VALLE, 25	24020	PRADALUNGA	BG	5338	21/10/1996			
BG - 2667	A - Sociale	95106320161	GRUPPO VOLONTARI ASSISTENZA DOMICILIARE - VALLE IMAGNA	VIA VITTORIO VENETO, 167	24038	SANT'OMOBONO TERME	BG	122	05/01/2000			
BG - 242	A - Sociale	93027810162	GRUPPO VOLONTARI AUSER DI CISERANO	PIAZZA DELLA PACE,	24040	CISERANO	BG	2736	22/09/2010			
BG - 199	A - Sociale	91040680166	GRUPPO VOLONTARI BONATE SOPRA ODV	VIA MORO,	24040	BONATE SOPRA	BG	2229	24/06/2009			
BG - 249	A - Sociale	95023750169	GRUPPO VOLONTARI CURNO	VIA IV NOVEMBRE 25	24035	CURNO	BG	50939	21/01/1994			
BG - 103	A - Sociale	92014710161	GRUPPO VOLONTARI DEL SOCCORSO	PIAZZA SAN ANDREA, 1	24050	MORNICO AL SERIO	BG	1938	07/06/2005			
BG - 270	A - Sociale	93043410161	GRUPPO VOLONTARI DI CASTEL ROZZONE	PIAZZALE CASTELLO 2	24040	CASTEL ROZZONE	BG	985	13/04/2012			
BG - 311	A - Sociale B - Civile C - Culturale	92026960168	GRUPPO VOLONTARI GASPARINA	VIALE DANTE ALIGHIERI 190	24058	ROMANO DI LOMBARDIA	BG	74	13/01/2014			
BG - 444	B - Civile A - Sociale C - Culturale	96076400181	GRUPPO VOLONTARI STANZA ENEA	VIA CARLO LINNEO, 18	24126	BERGAMO	BG	2343	23/11/2020	PV - 371	1336/202(	30/12/2020
BG - 112	A - Sociale	91032770165	GULLIVER ONLUS	VIA ALESSANDRO MANZONI 5	24034	CISANO BERGAMASCO	BG	3086	12/09/2005			
BG - 325	A - Sociale	93045500167	HOME PER TRAPANTATI ONLUS	VIA RICOVERO BROLIS, 17	24049	VERDELLO	BG	1381	25/06/2014			
BG - 415	B - Civile A - Sociale C - Culturale	93052820169	I GATTI DI ANNA - BERGAMO	VIA BLOCH 43/D	24050	SPIRANO	BG	1204	19/06/2019			
BG - 296	A - Sociale B - Civile	95203370168	I PELLICANI ODV	VIA MADONNA DEI CAMPI 6	24127	BERGAMO	BG	938	07/05/2013			
BG - 324	B - Civile	95163700164	I SENZA CUCCIA	VIA QUARENGHI 7	24123	BERGAMO	BG	1380	23/06/2014			
BG - 197	A - Sociale	95173340167	IL BOSCO -ODV	VIA GARIBALDI, 4	24027	NEMBRO	BG	1984	09/06/2009			
BG - 367	A - Sociale B - Civile C - Culturale	95225610161	IL BRANCO	VIA ALDO MORO 4	24050	ORIO AL SERIO	BG	1645	22/08/2016			
BG - 122	A - Sociale	03060060161	IL CORTILE ODV ETS	VIA PUCCINI 30	24027	NEMBRO	BG	4181	02/12/2005			
BG - 140	A - Sociale	93033770160	IL GERMOGLIO	VIA DEL MAGLIO, 7	24047	TREVIGLIO	BG	3774	27/12/2006			
BG - 393	A - Sociale B - Civile C - Culturale	95233700160	IL GIARDINO	VIA GARIBALDI 33	24061	ALBANO SANT'ALESSANDR(	BG	662	10/04/2018			
BG - 98	A - Sociale	95141870162	IL GIRASOLE SERVIZIO RIABILITAZIONE	VIA DEL RISORGIMENTO 7	24060	VILLONGO	BG	1137	05/04/2005			
BG - 44	A - Sociale	02994250161	IL MAGAZZINO ONLUS	VIA PALAZZO, 4	24047	TREVIGLIO	BG	541	24/02/2003			
BG - 1330	A - Sociale	91004490164	IL PORTO - GRUPPO ACCOGLIENZA IMMIGRATI EXTRACOMUNITARI	VIA ADDA	24036	PONTE SAN PIETRO	BG	62457	26/07/1994			
BG - 121	A - Sociale	95148460165	IL SOGNO	VIA GENTILI, 9	24060	PREDORE	BG	3956	17/11/2005			
BG - 90	A - Sociale	95057540163	IL VOL.TO VOLONTARI TORRE BOLDONE - ODV	VIA SANTA MARGHERITA, 1	24020	TORRE BOLDONE	BG	30	04/01/2005			
BG - 31	A - Sociale	95107900169	IN CORDATA	VIA 4 MARTIRI DI LOVERE, 10	24064	GRUMELLO DEL MONTE	BG	2292	29/07/2002			
BG - 383	A - Sociale	95125080168	IN STRADA ODV	VIA MADONNA DEI CAMPI 38	24010	SORISOLE	BG	779	11/05/2017			
BG - 166	A - Sociale	91026610161	IN VOLO	VIA PAPA GIOVANNI XXIII	24040	BOTTANUCO	BG	1610	22/05/2008			
BG - 350	A - Sociale B - Civile C - Culturale	91050440162	INSIEME PER BENEDETTA	VIA SANT'ANTONIO DA PADOVA 8	24034	CISANO BERGAMASCO	BG	1724	14/08/2015			
BG - 382	A - Sociale B - Civile	95230050163	INSIEME PER UN SORRISO VILLA D'ALME' - ODV	VIA SAN FAUSTINO 8	24018	VILLA D'ALMè	BG	650	24/04/2017			
BG - 392	A - Sociale B - Civile C - Culturale	95231570169	IRIS	VIA PER GRUMELLO 61	24127	BERGAMO	BG	504	21/03/2018			
BG - 439	A - Sociale B - Civile C - Culturale	95242970168	JESUSFOR - ODV	VIA ALBERICO DA ROSCIATE 13	24124	BERGAMO	BG	1767	23/09/2020			
BG - 331	A - Sociale B - Civile C - Culturale	93046580168	KALICA BOCCIOLO D'AMORE	VIA XXV APRILE 13	24040	ARCENE	BG	1758	18/08/2014			
BG - 345	A - Sociale B - Civile	93033870168	L ALTROMARSUPIO	VIA CRIVELLI	24047	TREVIGLIO	BG	427	02/03/2015			
BG - 42	A - Sociale	02386660167	L' APPRODO - ASSOCIAZIONE DI VOLONTARIATO SOCIALE	VIA G.MAZZINI,17	24023	CLUSONE	BG	3766	05/12/2002			
BG - 386	A - Sociale B - Civile C - Culturale	95231190166	L'ARCA DI LEONARDO	VIA CAMOZZI 130	24121	BERGAMO	BG	1638	18/09/2017			
BG - 2404	A - Sociale	90012420163	L'ORIZZONTE ODV	VIA SAN MICHELE 69/A	24026	LEFFE	BG	6404	16/11/1998			
BG - 447	C - Culturale A - Sociale B - Civile	95139890164	L'OSSERVATORIO DI REDONA	VIA BURATTI 2	24124	BERGAMO	BG	2555	10/12/2020	BG - 34	2555	10/12/2020
BG - 1878	A - Sociale	95006300164	L.A.D.S. - LIBERA ASSOCIAZIONE DONATORI SANGUE S.PAOLO D'ARGON	PIAZZA PAPA GIOVANNI XXIII, 6A	24050	ZANICA	BG	65722	04/10/1995			
BG - 266	A - Sociale	95190170167	LA FONTE	PIAZZA ROMA 11	24040	LEVATE	BG		11/01/2012			
BG - 124	A - Sociale	95111330163	LA MELARANCIA - CONSORZIO NAZIONALE PER L'INNOVAZIONE SOCIALE ONLUS	VIA BORGO PALAZZO, 130	24125	BERGAMO	BG	534	09/02/2006			
BG - 310	A - Sociale	93045530164	LA QUERCIA DI MAMRE ODV	VIA ROGGIA VIGNOLA 9/16	24047	TREVIGLIO	BG	29	07/01/2014			
BG - 2386	A - Sociale	96003720164	LA RETE SOLIDARIETA' PER CASTRO	VIA GARIBALDI, 24	24063	CASTRO	BG	4395	17/08/1998			
BG - 139	B - Civile C - Culturale	90023530166	LA SORGENTE	VIA G. MARCONI, 3	24020	CERETE	BG	3641	18/12/2006			
BG - 409	C - Culturale A - Sociale	95236540167	LA SVOLTA-SPAZIO ASCOLTO UOMINI MALTRATTANTI	VIA BORGO CANALE 45	24129	BERGAMO	BG	761	18/04/2019			
BG - 1889	A - Sociale	96002460168	LIBERA ASSOCIAZIONE DONATORI SANGUE S. PAOLO D'ARGON	VIA VICOLO STRETTO N. 10	24060	PIANICO	BG	65735	04/10/1995			
BG - 2291	A - Sociale	90008880164	LIBERA ASSOCIAZIONE DONATORI DI SANGUE S. PAOLO D' ARGON - SEZ. DI PARRE	VIA DUCA D'AOSTA 34C	24020	PARRE	BG	181	16/01/1998			
BG - 1391	A - Sociale	94004920164	LIBERA ASSOCIAZIONE VOLONTARI SANGUE VAL BREMBILLA ETS-ODV	PIAZZA DEL VOLONTARIATO, 1	24012	BREMBILLA	BG	64985	12/10/1994			
BG - 230	A - Sociale	90030340161	LIBERAMENTE - ODV	VIA DONATORI DI SANGUE, 7/C	24065	LOVERE	BG	1098	22/04/2010			
BG - 78	A - Sociale	95142290162	L\'ARCOBALENO	VIA KEPLERO,3	24126	BERGAMO	BG	2264	07/06/2004			
BG - 434	A - Sociale B - Civile C - Culturale	95234330165	MAMA TANZANIA	VIA MARCONI 21	24060	COSTA DI MEZZATE	BG	803	21/05/2020			
BG - 317	A - Sociale B - Civile	90034470162	MANO AMICA	VIA G.B. POZZI, 6	24060	SOLTO COLLINA	BG	682	26/03/2014			
BG - 430	A - Sociale B - Civile C - Culturale	91054450167	MATTEO CHIESA	VIA OLIMPO 22/3	24030	TERNO D'ISOLA	BG	474	30/03/2020			
BG - 206	C - Culturale	03236420166	MAURIZIO GERVASONI	VIA ORO, 26	24010	RONCOBELLO	BG	3728	02/12/2009			
BG - 422	A - Sociale C - Culturale	95240350165	MEIKIT FOUNDATION O.D.V.	VIA BORFURO 12/E	24122	BERGAMO	BG	2705	11/12/2019			
BG - 235	A - Sociale	95181060161	MILLY HONEGGER ORGANIZZAZIONE DI VOLONTARIATO	VIA CAPPUCCINI, 10	24021	ALBINO	BG	1493	25/05/2010			
BG - 338	A - Sociale B - Civile C - Culturale	95212190169	MINORI IN PRIMO PIANO-ASSOCIAZIONE PER LA TUTELA DEI MINORI ODV	VIA BORGO PALAZZO 130 C/O A.S.S.T. PAPA GIOV/	24125	BERGAMO	BG	2509	19/11/2014			
BG - 365	A - Sociale B - Civile	95224610162	MT 25	BERGAMO, VIA DEI CARPINONI 14	24126	BERGAMO	BG	873	03/05/2016			
BG - 346	A - Sociale	95214090169	N.O.I....DIVERSAMENTE INSIEME	VIA XXV APRILE 138	24044	DALMINE	BG	832	14/04/2015			
BG - 136	A - Sociale	92018960168	NOI CON VOI ODV	VIA CASTELLO N°20	24057	MARTINENGO	BG	2792	02/10/2006			
BG - 23	A - Sociale	02875830164	NOI INSIEME PER I DIABETICI INSULINODIPENDENTI "ODV"	VIA AUTOSTRADA 3	24126	BERGAMO	BG	1204	30/04/2002			
BG - 147	A - Sociale	95120710165	NOI PER LORO	VIA S.S. PATRONI, 4	24020	SELVINO	BG	1334	03/05/2007			
BG - 32	A - Sociale	94016900162	NON SOLO SOGNI-ODV	VIALE MARTIRI DELLA LIBERTà N°6	24019	ZOGNO	BG	2293	29/07/2002			
BG - 421	B - Civile A - Sociale C - Culturale	95240510164	ODV SICURSCUOLA	VIA LUNGA 46	24125	BERGAMO	BG	2297	05/11/2019			
BG - 354	B - Civile A - Sociale C - Culturale	90035740167	ODV VAL DI SCALVE GLORIA	VIA CAMPOSANTO 5	24020	COLERE	BG	2576	23/11/2015			
BG - 2776	A - Sociale	95093090165	OIKOS	VIA BORGO PALAZZO, 130	24125	BERGAMO	BG	11063	03/05/2000			
BG - 79	A - Sociale	92014310160	OK CI SONO ANCH'IO O.N.L.U.S	VICOLO FIORITO,3	24050	PALOSCO	BG	2265	07/06/2004			
BG - 272	A - Sociale	95182140160	OLTRE IL CORTILE	VIALE CROCEFISSO SNC	24060	VIGANO SAN MARTINO	BG	1118	02/05/2012			
BG - 60	B - Civile	95116300161	OPERAZIONE MATO GROSSO ONLUS	PIAZZA DUCA D'AOSTA C/O ORATORIO, 2	24040	LEVATE	BG	2618	25/08/2003			
BG - 154	A - Sociale	93034510169	ORGANIZZAZIONE DI VOLONTARIATO "PEPPINO BROLIS-ODV"	VIA XXV APRILE, 9	24049	VERDELLO	BG	2331	30/07/2007			
BG - 399	A - Sociale B - Civile C - Culturale	95236630166	ORGANIZZAZIONE DI VOLONTARIATO 'COMUNITà DI SAN FERMO'	VIA SANTI MAURIZIO E FERMO 7	24125	BERGAMO	BG	2120	17/10/2018			
BG - 146	A - Sociale	91035040160	ORGANIZZAZIONE DI VOLONTARIATO IL PASSO	PIAZZA DELLA VITTORIA, 13	24042	CAPRIATE SAN GERVASIO	BG	1290	30/04/2007			
BG - 413	A - Sociale C - Culturale	95237630165	ORGANIZZAZIONE DI VOLONTARIATO RIDO'	VIA GALIMBERTI 1	24124	BERGAMO	BG	1098	07/06/2019			
BG - 152	B - Civile	95161900162	OROBICAMBIENTE	VIA PIETRO RUGGERI DA STABELLO, 13	24123	BERGAMO	BG	1956	27/06/2007			
BG - 1072	A - Sociale	95015150162	P.A. CROCE BIANCA CITTA' DI BERGAMO ONLUS	VIA CORTI, 12 BERGAMO	24126	BERGAMO	BG	53990	28/02/1994			
BG - 88	A - Sociale	94018170160	P.A. CROCE VERDE OLTRE IL COLLE VALSERINA	VIALE PAPA GIOVANNI XXIII	24017	SERINA	BG	4836	09/12/2004			
BG - 254	A - Sociale	90031480164	PADANA EMERGENZA S.O.S. O.D.V.	VIA CORRIDONI, 35	24124	BERGAMO	BG	2094	25/07/2011			
BG - 308	A - Sociale B - Civile C - Culturale	95207980160	PEGASO -SULLE ALI DELLA SOLIDARIETA	VIA PAPA GIOVANNI XXIII 2	24060	TORRE DE' ROVERI	BG	3273	19/12/2013			
BG - 579	A - Sociale	01766550162	PHB POLISPORTIVA BERGAMASCA ONLUS	PIAZZALE GOISIS, 6	24100	BERGAMO	BG	51621	28/01/1994			
BG - 2371	A - Sociale	95085230167	PICCOLI PASSI PER...	VIA BRUCIATA , 13	24020	TORRE BOLDONE	BG	3887	20/07/1998			
BG - 441	A - Sociale B - Civile C - Culturale	95137330163	PICCOLO CLOWN ODV	VIA LUNGO SERIO 3/15	24050	GRASSOBBIO	BG	2352	23/11/2020			
BG - 378	A - Sociale B - Civile	95228500161	POLLICINO 2.0 ONLUS - ODV	VIA BERNARDO TASSO 55	24016	SAN PELLEGRINO TERME	BG	240	03/03/2017			
BG - 92	A - Sociale	95143350163	PONTE A EST O.D.V.	VIA VALBONA 58	24010	PONTERANICA	BG	72	12/01/2005			
BG - 128	A - Sociale	95154730162	PRIMO ASCOLTO ALZHEIMER	VIA ARIOLI DOLCI 12	24048	TREVIOLO	BG	1231	18/04/2006			
BG - 162	A - Sociale	95168010163	PROGETTO CERNOBYL "I BAMBINI DI MARY"	VIA AMBROSIONI, 11	24048	TREVIOLO	BG	1023	01/04/2008			
BG - 282	B - Civile	95199770165	PROGETTO GALGO	VIALE DOLOMITI 4	24068	SERIATE	BG	2251	04/09/2012			
BG - 1046	A - Sociale	01695510162	PUBBLICA ASSISTENZA CROCE AZZURRA	VIA CARLO ALBERTO DALLA CHIESA, 5	24031	ALMENNO SAN SALVATORE	BG	53488	23/02/1994			
BG - 1157	A - Sociale	93001210165	PUBBLICA ASSISTENZA CROCE BIANCA BOLTIERE	VIA DANTE ALIGHIERI, 12	24040	BOLTIERE	BG	54127	02/03/1994			
BG - 35	A - Sociale	96005600166	PUBBLICA ASSISTENZA CROCE BLU LOVERE	VIA DEL CANTIERE, 24	24065	LOVERE	BG	3082	10/10/2002			
BG - 21	A - Sociale	91027820165	PUBBLICA ASSISTENZA SOCCORSO CISANESE ONLUS	VIA GIOVANNI PASCOLI, 2	24034	CISANO BERGAMASCO	BG	1164	18/04/2002			
BG - 5	A - Sociale	95116330168	PUBBLICA ASSISTENZA VOLONTARI DI TREVIOLO - ONLUS	VIA C.A.DALLA CHIESA, 10/14	24048	TREVIOLO	BG	3030	19/12/2001			
BG - 110	B - Civile	91017540161	RISORSE ONLUS	PIAZZA PIO XII, 1	24042	CAPRIATE SAN GERVASIO	BG	2639	05/08/2005			
BG - 113	A - Sociale	95147410161	ROSA	VIA GUIDO PAGLIA, 23	24022	ALZANO LOMBARDO	BG	3084	12/09/2005			
BG - 1857	A - Sociale	95057810160	RUOTAMICA ONLUS - ASSOCIAZIONE DI VOLONTARIATO A FAVORE DEI DISABILI	VIA VALBONA, 73	24010	PONTERANICA	BG	59380	31/05/1995			
BG - 395	A - Sociale B - Civile C - Culturale	95156150161	SAMARIA - ORGANIZZAZIONE DI VOLONTARIATO	VIA PROVINCIALE SUP CONAD SNC	24059	URGNANO	BG	1089	31/05/2018			
BG - 327	A - Sociale B - Civile C - Culturale	91049440166	SAN MARTINO DOTT. ANGELO CARENINI ODV	VIA G.MAZZINI 48	24034	CISANO BERGAMASCO	BG	1612	28/07/2014			
BG - 442	A - Sociale B - Civile C - Culturale	95214980161	SEGUI L'ORMA - ODV	VIA TIRABOSCHI 6 E	24044	DALMINE	BG	2349	23/11/2020	BG - 249	2349	23/11/2020
BG - 2121	A - Sociale	95052440161	SERVIZIO VOLONTARI DELL'ALTIPIANO SELVINO - AVIATICO	VIA SS. PATRONI, 8	24020	SELVINO	BG	628	10/02/1997			
BG - 427	A - Sociale B - Civile C - Culturale	95240410167	SEZIONE ZONALE BENESSERE E SALUTE N 4 DI CURNO - ODV	VIA ALDO MORO 10	24035	CURNO	BG	205	06/02/2020			
BG - 142	A - Sociale	95153210166	SGUAZZI	VIA MATTEOTTI, 10	24046	OSIO SOTTO	BG	305	25/01/2007			
BG - 115	A - Sociale	93031160166	SOLIDARIETA' ORIZZONTI SERENI - ONLUS DI CISERANO	VIA AMEDEO DI SAVOIA 7/B	24040	CISERANO	BG	3085	12/09/2005			
BG - 94	A - Sociale	91032580168	SOLLIEVO	VIA BRAVI, 9	24030	TERNO D'ISOLA	BG	604	17/02/2005			
BG - 73	A - Sociale	91030710163	SORRISO ASSOCIAZIONE DI VOLONTARIATO	VIA O.CERRUTI N 6	24042	CAPRIATE SAN GERVASIO	BG	1572	21/04/2004			
BG - 229	B - Civile	95170030167	SOTTOSEZIONE CAI TRESCORE VALCAVALLINA	PIAZZA SALVO D'ACQUISTO, 33	24069	TRESCORE BALNEARIO	BG	1102	22/04/2010			
BG - 396	A - Sociale	90038780160	SOVERE VOL. A.	VIA MARCONI 3	24060	SOVERE	BG	1372	09/07/2018			
BG - 2721	A - Sociale	95041090168	TELEFONO AMICO	VIA S. LAZZARO, 3	24100	BERGAMO	BG	3500	15/02/2000			
BG - 26	A - Sociale	95119720167	TEMPO DI AGIRE-ONLUS	VIA DECO' E CANETTA, 50	24068	SERIATE	BG	1717	24/05/2002			
BG - 133	A - Sociale	95156800161	TRASPORTO AMICO	VIA IV NOVEMBRE, 23	24035	CURNO	BG	2387	22/08/2006			
BG - 407	C - Culturale A - Sociale B - Civile	93052580169	TUTTI CON TEO	VIA F.LLI GALLIARI 59	24053	BRIGNANO GERA D'ADDA	BG	305	18/02/2019			
BG - 436	A - Sociale B - Civile C - Culturale	95148960164	UN NASO ROSSO PER...	VIA PILO 2/I	24123	BERGAMO	BG	1145	07/07/2020			
BG - 91	A - Sociale	95140330168	UN PORTO PER NOI	PIAZZA RISORGIMENTO, 7	24128	BERGAMO	BG	31	04/01/2005			
BG - 2093	A - Sociale	80030200168	UNIONE ITALIANA LOTTA ALLA DISTROFIA MUSCOLARE SEZIONE DI BERGAMO ODV	VIA LEONARDO DA VINCI, 9	24123	BERGAMO	BG	41201	30/09/1999			
BG - 2811	B - Civile	93021240168	UNIVERSITA' DEL TEMPO LIBERO	PIAZZA MORETTINI, 1	24043	CARAVAGGIO	BG	26208	25/10/2000			
BG - 2378	A - Sociale	94008410162	V.A.B. - VOLONTARI AUTOAMBULANZE BREMBILLA	PIAZZALE DEL VOLONTARIATO, 1	24012	BREMBILLA	BG	4412	17/08/1998			
BG - 56	A - Sociale	95135880169	VERSO EST ODV	VIA ERMETE NOVELLI 4B	24122	BERGAMO	BG	1795	19/06/2003			
BG - 424	A - Sociale B - Civile C - Culturale	93053650169	VIVI!-ODV	VIA COLOGNO 11/A	24053	BRIGNANO GERA D'ADDA	BG	2703	11/12/2019			
BG - 132	A - Sociale	95147390165	VIVIAMO E CRESCIAMO INSIEME	CORSO MONTE ROSA 15	24020	SELVINO	BG	2386	22/08/2006			
BG - 160	A - Sociale	95164530164	VO.CE (VOLONTARI CENATESI)	VIA MONSIGNOR BIAVA,14	24069	CENATE SOTTO	BG	836	12/03/2008			
BG - 335	A - Sociale B - Civile C - Culturale	03916540168	VOCE E PERSONA	VIA ANGELO MAJ 16	24121	BERGAMO	BG	2046	29/09/2014			
BG - 231	A - Sociale	95180440166	VOLO DEL CUCULO	VIA ISONZO, 31	24060	BOLGARE	BG	1099	22/04/2010			
BG - 100	A - Sociale	02651160166	VOLONTARI 'SAN MARTINO' IN BOLTIERE	LARGO DEL VOLONTARIATO, 2	24040	BOLTIERE	BG	1460	26/04/2005			
BG - 2851	A - Sociale	91025420166	VOLONTARI ASSISTENZA AMMALATI E ANZIANI	VIA DELL'ASSUNTA, 243	24033	CALUSCO D'ADDA	BG	29998	24/11/2000			
BG - 83	A - Sociale	92017760163	VOLONTARI DEL TRASPORTO "SAN ROCCO"	VIA G. MARCONI, 60	24050	CIVIDATE AL PIANO	BG	3395	08/09/2004			
BG - 414	A - Sociale B - Civile C - Culturale	95198970162	VOLONTARI DEL TRASPORTO AMMALATI	PIAZZA DELLE COSTITUZIONE 1	24020	SCANZOROSCIATE	BG	1099	07/06/2019			
BG - 130	A - Sociale	95148080161	VOLONTARI FONDAZIONE CASA DI RIPOSO VILLA DELLA PACE	VIA ZANCHI, 10	24040	STEZZANO	BG	1719	07/06/2006			
BG - 2473	A - Sociale	92012050164	VOLONTARI PENSIONATI ANZIANI BARIANESI	VIA DELLA MISERICORDIA, 9	24050	BARIANO	BG	1670	24/03/1999			
BG - 271	A - Sociale	95197410160	VOLONTARI PER L'ASSISTENZA - ODV	VIALE PAPA GIOVANNI XXIII 60	24020	VILLA DI SERIO	BG	984	13/04/2012			
BG - 2505	A - Sociale	95065340168	VOLONTARI PER L'HANDICAP	VIA CORTIVO, 31/B	24067	SARNICO	BG	3029	25/05/1999			
BG - 180	A - Sociale	92021090169	VOLONTARI SAN MARTINO - ODV	VIA DANTE, 25	24050	CALCINATE	BG	3350	12/11/2008			
BG - 9	A - Sociale	91027250165	VOLONTARIATO SOCIALE	PIAZZETTA DEL DONATORE, 9	24041	BREMBATE	BG	337	04/02/2002			
BG - 89	A - Sociale	91010800166	VOLONTARIATO SOCIALE ALDENI CAV. SPERANDIO ODV	PIAZZALE AVIS AIDO, 4/B	24030	VILLA D'ADDA	BG	4838	09/12/2004			
BG - 551	A - Sociale	91009800169	«ASSOCIAZIONE SOLIDARIETA' CRISTIANA "S. GIUSEPPE" TERZA ETA' E PENSIONATI» (ODV)	PIAZZA VITTORIO EMANUELE C/O CASA PARROCCH	24040	BONATE SOPRA	BG	51590	27/01/1994			

Totale PROVINCIA di BERGAMO 682

Sezione provinciale di BRESCIA

N. iscr.	Sezione	Cod. Fisc. ente	Organizzazione	Indirizzo	CAP	Comune	Prov	Atto iscr.	Data iscr.	N. prima is	Atto prima	Data prima iscr.
BS - 307	A - Sociale	98108820170	"ASSOCIAZIONE LA DIMORA ONLUS"	VIALE MARSALA 20	25122	BRESCIA	BS	2650	31/07/2012			
BS - 292	A - Sociale	98120910173	"CENTRO DI ASCOLTO CASA AMICA"	VIA ROMA, 71	25030	RONCADELLE	BS	4338	23/12/2011			
BS - 295	A - Sociale	97015620178	"I BAMBINI DHARMA - ODV"	VIALE A. TOMASONI, 16	25024	LENO	BS	513	21/02/2012			
BS - 390	A - Sociale B - Civile	91016990177	"L.A.I.C.A." (LIBERA ASSOCIAZIONE ITALIANA PER LA CURA DEGLI ANIMALI)	VIA SALVO D'ACQUISTO 10	25030	ERBUSCO	BS	2368/16	15/04/2016	BS - 167	2369/16	15/04/2016
BS - 239	A - Sociale	94011310177	"NOI PER VOI ODV" ORGANIZZAZIONE DI VOLONTARIATO	VIA BABANA N° 2	25010	ACQUAFREDDA	BS	579	02/03/2010			
BS - 414	B - Civile	98193290172	A-MICI DI ROMEO	VIA SANTISSIMA 20	25010	BORGOSATOLLO	BS	698/17	14/03/2017			
BS - 2265	A - Sociale	98064260171	A.B.A.R. - ASSOCIAZIONE BRESCIANA ARTRITE REUMATOIDE	PIAZZALE SPEDALI CIVILI, 1	25123	BRESCIA	BS	5032	24/11/1997			
BS - 71	A - Sociale	93018950175	A.C.A.T. GARDESANA ASSOCIAZIONE CLUB ALCOLOGICI TERRITORIALI (METODO HUDOLIN)	VIA GIRELLI, 3	25017	LONATO DEL GARDA	BS	2681	06/08/2004			
BS - 497	B - Civile A - Sociale C - Culturale	96035470176	A.GE. PREVALLE ODV	VIA MORANI 11	25080	PREVALLE	BS	752/20	23/03/2020			
BS - 1154	A - Sociale	98056710175	A.I.D.O. - ASS.ITALIANA DONATORI ORGANI TESSUTI CELLULE-OME MONTICELLI	PIAZZA ALDO MORO, 2	25050	OME	BS	663	11/02/1997			
BS - 1154	A - Sociale	97003750177	A.I.D.O. - ASS.NE ITALIANA DONATORI ORGANI - GRUPPO COM.LE DI SENIGA	VIA MARCONI, 1	25020	SENIGA	BS	663	11/02/1997			
BS - 1154	A - Sociale	91007280174	A.I.D.O. - ASSOCIAZIONE ITALIANA DONATORI ORGANI	VIA SGRAZZUTTI, 1	25036	PALAZZOLO SULL'OGLIO	BS	663	11/02/1997			
BS - 1154	A - Sociale	92006090176	A.I.D.O. - ASSOCIAZIONE ITALIANA DONATORI ORGANI	VIA X GIORNATE, 45	25063	GARDONE VAL TROMPIA	BS	52567	28/12/1999			
BS - 1154	A - Sociale	94002920174	A.I.D.O. - ASSOCIAZIONE ITALIANA DONATORI ORGANI	VIA CIOTTI, 154	25018	MONTICHIARI	BS	663	11/02/1997			
BS - 1154	A - Sociale	98057360178	A.I.D.O. - ASSOCIAZIONE ITALIANA DONATORI ORGANI TESSUTI E CELLULE	VIA DANTE ALIGHIERI 6	25040	CORTE FRANCA	BS	663	11/02/1997			
BS - 412	A - Sociale B - Civile C - Culturale	90005140174	A.I.D.O. - ASSOCIAZIONE ITALIANA DONATORI ORGANI TESSUTI E CELLULE - GRUPPO INTERCOMUNALE DELLA VALGRIGNA	VIA MANZONI 35	25040	ESINE	BS	546/17	01/03/2017			
BS - 353	A - Sociale	97004060170	A.I.D.O. - ASSOCIAZIONE ITALIANA PER LA DONAZIONE DI ORGANI, TESSUTI E CELLULE - COMUNALE PONTEVICO	GARIBALDI 27	25026	PONTEVICO	BS	4311/14	16/07/2014			
BS - 243	A - Sociale	91005070171	A.I.D.O. ASS.E ITALIANA PER LA DONAZIONE DI ORGANI, TESSUTI, E CELLULE - GRUPPO COM.E RUDIANO ODV	CORSO ALDO MORO - PALAZZO FENAROLI	25030	RUDIANO	BS	886	25/03/2010			
BS - 432	A - Sociale B - Civile C - Culturale	90020040177	A.I.D.O. ASSOCIAZIONE ITALIANA DONATORI DI ORGANI, TESSUTI E CELLULE - GRUPPO DI CIVIDATE CAMUNO	PIAZZETTA DELLA REPUBBLICA, 1	25040	CIVIDATE CAMUNO	BS	3759/17	19/12/2017			
BS - 234	A - Sociale	90015420178	A.I.D.O. ASSOCIAZIONE ITALIANA PER LA DONAZIONE DI ORGANI,TESSUTI E CELLULE GRUPPO ARTOGNE	VIA TRENTO 7	25040	ARTOGNE	BS	23	12/01/2010			
BS - 1154	A - Sociale	91011710174	A.I.D.O. ASSOCIAZIONE ITALIANA PER LA DONAZIONI DI ORGANI,TESSUTI E CELLULE	PIAZZA ITALIA, 5	25030	COMEZZANO-CIZZAGO	BS	663	11/02/1997			
BS - 179	A - Sociale	91020000179	A.I.D.O. ASSOCIAZIONE ITALIANA PER LA DONAZIONI DI ORGANI,TESSUTI E CELLULE GRUPPO DI ADRO E TORBIATO	VIA CAIROLI, 29	25030	ADRO	BS	3338	26/09/2007			
BS - 1154	A - Sociale	98056420171	A.I.D.O. ASSOCIAZIONE ITALIANA PER LA DONAZIONI DI ORGANI,TESSUTI E CELLULE GRUPPO DI BOTTICINO	VIA CAVE, 74	25080	BOTTICINO	BS	663	11/02/1997			
BS - 217	A - Sociale	91016810177	A.I.D.O. ASSOCIAZIONE ITALIANA PER LA DONAZIONI DI ORGANI,TESSUTI E CELLULE GRUPPO DI CASTREZZATO	VIA GUGLIELMO MARCONI,	25030	CASTREZZATO	BS	2791	03/09/2009			
BS - 232	A - Sociale	90014510177	A.I.D.O. ASSOCIAZIONE ITALIANA PER LA DONAZIONI DI ORGANI,TESSUTI E CELLULE GRUPPO DI SELLERO	PIAZZA DONATORI DI SANGE, 1	25050	SELLERO	BS	4674	29/12/2009			
BS - 272	A - Sociale	02785320983	A.I.D.O. ASSOCIAZIONE ITALIANA PER LA DONAZIONI DI ORGANI,TESSUTI E CELLULE GRUPPO DI SAN GERVASIO BRESCINANO SEZ. "D	VIALE XXV APRILE, 17	25020	SAN GERVASIO BRESCIANO	BS	835	16/03/2011			
BS - 1154	A - Sociale	98056690179	A.I.D.O.ASSOCIAZIONE ITALIANA PER LA DONAZIONE DI ORGANI,TESSUTI E CELLULE GRUPPO PONCARALE	VIA A. GALLO, 30	25020	PONCARALE	BS	663	11/02/1997			
BS - 1154	A - Sociale	91011400172	A.I.D.O.ASSOCIAZIONE ITALIANA PER LA DONAZIONE DI ORGANI,TESSUTI E CELLULE GRUPPO PONTOGLIO	VIA PIAVE, 15	25037	PONTOGLIO	BS	32541	14/12/2000			
BS - 1154	A - Sociale	98056550175	A.I.D.O.ASSOCIAZIONE ITALIANA PER LA DONAZIONE DI ORGANI,TESSUTI E CELLULE GRUPPO DI CASTEGNATO	VIA MOLINO, 32/B	25045	CASTEGNATO	BS	663	11/02/1997			
BS - 262	A - Sociale	92011020176	A.I.D.O.ASSOCIAZIONE ITALIANA PER LA DONAZIONE DI ORGANI,TESSUTI E CELLULE GRUPPO DI COLLIO V.T.	VIA MANIVA N. 40	25060	COLLIO	BS	4302	18/11/2010			
BS - 1154	A - Sociale	91005600175	A.I.D.O.ASSOCIAZIONE ITALIANA PER LA DONAZIONE DI ORGANI,TESSUTI E CELLULE GRUPPO PAOLO MOMBELLI	VIA P. MARCOLINI, 7/9	25030	COCCAGLIO	BS	663	11/02/1997			
BS - 229	A - Sociale	98062220177	A.I.D.O.GRUPPO COMUNALE DI PROVAGLIO D'ISEO ODV	VIA CESARE BATTISTI, 11	25050	PROVAGLIO D'ISEO	BS	3939	10/12/2009			
BS - 119	A - Sociale	91015940173	A.L.C.A. DI PEDROCCA	VIA S. BERNARDO, 3	25046	CAZZAGO SAN MARTINO	BS	2783	15/09/2005			
BS - 1899	A - Sociale	98015680170	A.M.E.I. - ASSOCIAZIONE PER LE MALATTIE EPATICHE INFANTILI	PIAZZALE SPEDALI CIVILI, 1	25123	BRESCIA	BS	4328	13/11/1995			
BS - 312	A - Sociale	97066560158	A.M.I.C.I. - LOMBARDIA - ASSOCIAZIONE PER LE MALATTIE INFIAMMATORIE CRONICHE DELL'INTESTINO	PIAZZALE SPEDALI CIVILI, 1	25123	BRESCIA	BS	3395	24/09/2012			
BS - 386	B - Civile A - Sociale C - Culturale	98186780171	A.MICI PER LA VITA ORGANIZZAZIONE DI VOLONTARIATO	VIA BALDASSARE CASTIGLIONI 32	25127	BRESCIA	BS	218/16	18/01/2016			
BS - 2528	A - Sociale	98069960171	A.N.T.E.A.S. ASSOCIAZIONE NAZIONALE TERZA ETA' ATTIVA SOLIDALE	VIA ALTIPIANO D'ASIAGO, 3,	25128	BRESCIA	BS	32864	22/06/1999			
BS - 19	A - Sociale	98041980172	A.N.T.O. ASS. NAZIONALE TRAPIANTATI ORGANI - ODV	VIA BISSOLATI, 57	25124	BRESCIA	BS	1713	21/08/2002	RL - 1226	54278	04/03/1994
BS - 173	A - Sociale	91001660173	A.P.C. - ASSOCIAZIONE PENSIONATI ANGELO MASSETTI	VIA MADRE TERESA DI CALCUTTA, 2	25030	COCCAGLIO	BS	50463	11/01/1994			
BS - 1886	A - Sociale	98012350173	A.R.R.PA. - ASSOCIAZIONE RIABILIATAZIONE RECUPERO PARAPLEGICI	VIA DEL BROLO, 4	25136	BRESCIA	BS	65732	04/10/1995			
BS - 2338	A - Sociale	90007350177	A.U.S.E.R. CAMUNO SEBINO	VIA SALETTI, 14	25047	DARFO BOARIO TERME	BS	1462	07/04/1998			
BS - 1665	A - Sociale	96007930173	A.V.I.S. AGNOSINE - BIONE	VIA AVIS, 7	25071	AGNOSINE	BS	51293	09/02/1995			
BS - 126	A - Sociale	98051380172	A.V.I.S. - ASS.NE VOLONTARI ITALIANI SANGUE - COM.LE - SEZ. PISOGNE	VIA CAVOUR	25055	PISOGNE	BS	3169	25/10/2005			
BS - 1814	A - Sociale	98054550177	A.V.I.S. - ASS.NE VOLONTARI ITALIANI SANGUE COM.LE - SEZ. MARONE	VIA G. GUERINI 3	25054	MARONE	BS	52566	28/12/1999			
BS - 1683	A - Sociale	92002810171	A.V.I.S. - ASS.NE VOLONTARI ITALIANO SANGUE COM.LE - SEZ. POLAVENO	VIA TONETTI ,27	25060	POLAVENO	BS	51311	09/02/1995			
BS - 37	A - Sociale	91004730171	A.V.I.S. - ASSOCIAZIONE VOLONTARI ITALIANI SANGUE	VIA PIAVE, 15	25037	PONTOGLIO	BS	1108	22/05/2003			
BS - 39	A - Sociale	98053770172	A.V.I.S. - ASSOCIAZIONE VOLONTARI ITALIANI SANGUE	VIA CHIESA, 28	25050	PASSIRANO	BS	1111	22/05/2003			
BS - 1814	A - Sociale	91004440177	A.V.I.S. - ASSOCIAZIONE VOLONTARI ITALIANI SANGUE COM.LE	VIA GUGLIELMO MARCONI, 4	25030	COMEZZANO-CIZZAGO	BS	52566	28/12/1999			
BS - 1814	A - Sociale	94002420175	A.V.I.S. - ASSOCIAZIONE VOLONTARI ITALIANI SANGUE COM.LE	VIA CIOTTI, 154	25018	MONTICHIARI	BS	52566	28/12/1999			
BS - 1814	A - Sociale	92003200174	A.V.I.S. ASS.NE VOLONTARI ITALIANI SANGUE COM.LE	VIA PARROCCHIA 6	25060	PEZZAZE	BS	52566	28/12/1999			
BS - 1814	A - Sociale	91004230172	A.V.I.S.- ASS.NE VOLONTARI ITALIANI SANGUE DI RUDIANO	CORSO A. MORO	25030	RUDIANO	BS	52566	28/12/1999			
BS - 359	A - Sociale	98016360178	A.V.O. - ASSOCIAZIONE VOLONTARI OSPEDALIERI	VIA SALGARI, 43/B	25125	BRESCIA	BS	51241	25/01/1994			
BS - 1675	A - Sociale	92002630173	A.V.S. - ASS.NE VOLONTARI ITALIANI SANGUE SEZIONE COM.LE SEZ. GARDONE VAL TROMPIA	VIA MONTE GUGLIELMO 128/A	25063	GARDONE VAL TROMPIA	BS	51303	09/02/1995			
BS - 277	A - Sociale	97014680173	ABIO - ASSOCIAZIONE PER IL BAMBINO IN OSPEDALE	VIALE STAZIONE, 35	25025	MANERBIO	BS	1318	19/04/2011			
BS - 62	A - Sociale	93018150172	ABIO - ASSOCIAZIONE PER IL BAMBINO IN OSPEDALE - DESENZANO DEL GARDA	PRESSO REPARTO PEDIATRIA AOD DESENZANO DE	25015	DESENZANO DEL GARDA	BS	735	30/03/2004			
BS - 61	A - Sociale	90010170174	ABIO - ASSOCIAZIONE PER IL BAMBINO IN OSPEDALE ESINE - ODV	VIA MANZONI, 142	25040	ESINE	BS	503	01/03/2004			
BS - 416	A - Sociale	98192870172	ABIO-ASSOCIAZIONE PER IL BAMBINO IN OSPEDALE	VIA BISSOLATI 57	25124	BRESCIA	BS	1147/17	18/04/2017			
BS - 2650	A - Sociale	98086260175	ADOSITALIA ASSOCIAZIONE DONNE OPERATE AL SENO DI BRESCIA	VIA TOSIO 1	25121	BRESCIA	BS	48286	26/11/1999			
BS - 420	A - Sociale B - Civile C - Culturale	98194840173	AGAPE ASSOCIAZIONE OSPEDALIERA	VIALE EUROPA (C/O BORONI NICOLETTA) 72H	25133	BRESCIA	BS	2412/17	08/08/2017			
BS - 482	A - Sociale	97020400178	AIDO COMUNALE MANERBIO	VIA PALESTRO 49	25025	MANERBIO	BS	3715/19	20/12/2019			
BS - 402	A - Sociale B - Civile C - Culturale	90028170174	AIDO MALEGNO OSSIMO BORNO LOZIO	VIA CAVA 36	25053	MALEGNO	BS	5337/16	21/09/2016			
BS - 346	A - Sociale	93027680177	AIDO-ASSOCIAZIONE ITALIANA PER LA DONAZIONE DI ORGANI,TESSUTI E CELLULE-ODV-GRUPPO COMUNALE DI LONATO D/GARDA	VIA MARZIALE CERUTTI 54	25017	LONATO DEL GARDA	BS	3448/14	09/06/2014			
BS - 278	A - Sociale	98158570170	AIMFT ASSOCIAZIONE ITALIANA MALATTIA FRONTOTEMPORALE ODV	VIA GUGLIELMO OBERDAN, 44	25128	BRESCIA	BS	1349	21/04/2011			
BS - 276	A - Sociale	92014810177	AIUTAMI AD AIUTARE	VIA ANZANO, 4	25065	LUMEZZANE	BS	1095	06/04/2011			
BS - 369	A - Sociale B - Civile C - Culturale	98182160170	AIUTO PER L'ULTIMO - ORGANIZZAZIONE DI VOLONTARIATO	VIA LUCIANO MANARA 1/E	25126	BRESCIA	BS	2487/15	10/04/2015			
BS - 408	A - Sociale B - Civile C - Culturale	98192330177	ALBERI DI VITA ORGANIZZAZIONE DI VOLONTARIATO	VIA DELLA LAMA, 67	25133	BRESCIA	BS	165/17	25/01/2017			
BS - 460	A - Sociale B - Civile C - Culturale	98203400175	ALI STROPICCIATE O.D.V.	VIA ZANARDELLI 7	25086	REZZATO	BS	2277/19	16/07/2019			
BS - 1350	A - Sociale	98029990177	ALLEANZA PER LA SALUTE MENTALE	VIA PILASTRONI, 4	25125	BRESCIA	BS	63376	12/08/1994			
BS - 405	A - Sociale B - Civile C - Culturale	96039040173	ALTA VALLE SABBIA SOCCORSO	VIA BENEDETTO CASTELLI S.N.	25072	BAGOLINO	BS	6120/16	18/11/2016			
BS - 332	A - Sociale	98172890174	ALZHEIMER CAMUNO SEBINO ODV	VIA ANTICA VALERIANA 18/C	25055	PISOGNE	BS	4881/13	21/10/2013			
BS - 403	A - Sociale	03832170983	ALZHEIMER GHIDINI	VIA LAMARMORA 238	25124	BRESCIA	BS	5432/16	27/09/2016			
BS - 487	C - Culturale A - Sociale B - Civile	98092510175	AMICI ANTICA PIEVE DELLA MITRIA ONLUS	VIA PIEVE VECCHIA 20	25075	NAVE	BS	106/2020	16/01/2020			
BS - 445	B - Civile C - Culturale	91031680175	AMICI BRESCIANI DELLA FONDAZIONE GIOVANNI PAOLO II ODV	PIAZZA EUROPA 20	25030	COCCAGLIO	BS	4517/18	22/11/2018			
BS - 376	A - Sociale B - Civile C - Culturale	92016900174	AMICI DEGLI ANZIANI DI PEZZAZE	VIA PAPA PAOLO VI 1	25060	PEZZAZE	BS	6133/15	02/09/2015			
BS - 50	A - Sociale	98109830178	AMICI DEL CENTRO EDUCATIVO ACCOGLIENZA RAZZETTI	VIA MILANO, 30	25126	BRESCIA	BS	2657	29/10/2003			
BS - 256	A - Sociale	98136040171	AMICI DELLA CASA DI DIO - ORGANIZZAZIONE DI VOLONTARIATO	VIA MORETTO, 4/6	25100	BRESCIA	BS	2854	15/07/2010			
BS - 2460	A - Sociale	98074550173	AMICI DELLA CASA DI RIPOSO EVARISTO ALMICI	VIA ALMICI, 2	25086	REZZATO	BS	1219	04/03/1999			
BS - 465	A - Sociale B - Civile C - Culturale	98203630177	AMICI DELLA CASCINA RISCATTO	VIA TIZIANO 155	25124	BRESCIA	BS	2339/19	24/07/2019			
BS - 508	C - Culturale	97017770179	AMICI DELLA CHIESETTA DI BARBARIGA	PIAZZA ALDO MORO 4	25030	BARBARIGA	BS	1336/20	15/06/2020			
BS - 458	C - Culturale A - Sociale B - Civile	95003260171	AMICI DELLA DISCIPLINA DI ORZIVECCHI	VIA G. MATTEOTTI 33	25030	ORZIVECCHI	BS	2093/19	03/07/2019			
BS - 518	A - Sociale B - Civile C - Culturale	96023600172	AMICI DELLA GUINEA BISSAU - ODV	VIA MONTANINA 50/7	25080	MANERBA DEL GARDA	BS	2754/20	26/11/2020	BS - 137	2755/20	26/11/2020
BS - 469	C - Culturale A - Sociale B - Civile	98192850174	AMICI DELLA PARROCCHIA DELLA CONVERSIONE DI SAN PAOLO	VIA SAN POLO 243	25134	BRESCIA	BS	2698/19	09/09/2019	BS - 399	2699/19	09/09/2019
BS - 45	A - Sociale B - Civile C - Culturale	90011180172	AMICI DI ARTOGNE	VIA 4 NOVEMBRE, 8	25040	ARTOGNE	BS	1725	24/07/2003			
BS - 106	A - Sociale	92010710173	AMICI DI BOO! ORGANIZZAZIONE DI VOLONTARIATO	VIA TOSCANA 7	25069	VILLA CARCINA	BS	2224	22/07/2005			
BS - 245	A - Sociale	93025580171	AMICI DI CARLA	VIA RIO TORTO, 30	25015	DESENZANO DEL GARDA	BS	1520	07/04/2010			
BS - 507	A - Sociale B - Civile	94015440178	AMICI PER LA CODA - O.D.V.	VIA F. FERRAMOLA 7	25081	BEDIZZOLE	BS	1054/20	12/05/2020	BS - 297	1055/20	12/05/2020
BS - 157	A - Sociale	90015310171	AMICI-ASSOCIAZIONE VOLONTARI DEL SOCCORSO	PIAZZALE EUROPA, 9	25056	PONTE DI LEGNO	BS	2495	05/09/2006			
BS - 149	A - Sociale	02735880987	ANASTASIS	VIA CAIROLI, 29	25030	ADRO	BS	1032	18/04/2006			
BS - 65	A - Sociale B - Civile	90012290178	ANCH'IO O.D.V.	VIA SCURA, 1	25047	DARFO BOARIO TERME	BS	1547	19/05/2004			
BS - 478	B - Civile	90030020177	ANCHE NOI - ORGANIZZAZIONE DI VOLONTARIATO	VICOLO OGLIO 10	25047	DARFO BOARIO TERME	BS	2970/19	03/10/2019			
BS - 475	A - Sociale B - Civile C - Culturale	98141880173	ANGELI PER LA VITA	VIA ALESSANDRO MANZONI 2/A	25040	CORTE FRANCA	BS	2790/19	17/09/2019	BS - 52	2791/19	17/09/2019
BS - 495	B - Civile A - Sociale C - Culturale	94021470177	ANIMALI AMBIENTE E NON SOLO - ODV	VIA CAPITANO 8	25010	REMEDELLO	BS	750/20	23/03/2020			
BS - 336	A - Sociale B - Civile C - Culturale	95002540177	ANTEA - ASSOCIAZIONE NAZIONALE TERZA ETÀ ATTIVA (SAN PAOLO)	PIAZZA ALDO MORO 25	25020	SAN PAOLO	BS	5401/13	14/11/2013			
BS - 467	B - Civile A - Sociale C - Culturale	96039570179	APA ACTION PROJECT ANIMAL	VIA ZANARDELLI 11	25083	GARDONE RIVIERA	BS	2455/19	05/08/2019			
BS - 480	A - Sociale B - Civile C - Culturale	98183960172	APRIRE - ASSISTENZA PRIMARIA IN RETE - SALUTE A KM 0	VIA GAZZOLETTI 8	25127	BRESCIA	BS	3360/19	18/11/2019	BS - 326	3361/19	18/11/2019
BS - 378	B - Civile	90026040171	ARCA DEI CANI	VIA NAZIONALE 140	25052	PIANCOGNO	BS	6466/15	17/09/2015			
BS - 202	A - Sociale	98048380178	ASOCIAZIONE VOLONTARI DI SOLIDARIETA' "SANTA MARIA ASSUNTA"	VIA ISONNI,7	25055	PISOGNE	BS	50492	11/01/1994			
BS - 1154	A - Sociale	94003100172	ASS. IT. PER LA DONAZ. ORGANO ì, TESSUTI E CELLULE ODV	PIAZZA MATTEOTTI,1	25013	CARPENEDOLO	BS	663	11/02/1997			
BS - 293	A - Sociale	97015360171	ASS.NE "AMICI DELLA CASA DI RIPOSO DI MANERBIO"	PIAZZA ALDO MORO 6/A	25025	MANERBIO	BS	92	11/01/2012			
BS - 263	A - Sociale	98156710174	ASS.NE AMICI SAN PATRIGNANO BRESCIA	VIA ROMA ,37	25030	RONCADELLE	BS	4405	24/11/2010			
BS - 206	A - Sociale	98030080174	ASS.NE GENITORI E AMICI DEI PORTATORI DI HANDICAP - A.G.A.P.H.A.	VIA TRIESTE, 18/20	25031	CAPRIOLO	BS	620	03/03/2009			
BS - 190	A - Sociale	91002310174	ASS.NE ITALIANA ASSISTENZA AGLI SPASTICI - SEZIONE DI CAZZAGO SAN MARTINO	VIA VITTORIO EMANUELE III 10	25046	CAZZAGO SAN MARTINO	BS	2969	23/07/2008			
BS - 1154	A - Sociale	97003600174	ASS.NE ITALIANA DONATORI ORGANI - GRUPPO COM.LE GIUSEPPE PAVIA - LENO	P.ZZA DONATORI SANGUE, 1	25024	LENO	BS	663	11/02/1997			
BS - 355	A - Sociale B - Civile	98172940177	ASS.NE RETE DI DAPHNE	VICOLO DELLA MANICA 9/A	25049	ISEO	BS	6646/14	03/11/2014			
BS - 199	A - Sociale	97010320170	ASS.NE VOLONTARIANDO	PIAZZA G. VERDI, 7	25029	VEROLAVECCHIA	BS	4535	03/12/2008			
BS - 429	B - Civile A - Sociale C - Culturale	98195630177	ASSOCIAZINE DI VOLONTARIATO SAN FRANCESCO ANIMAL HOUSE	VIA MAGGIA 8	25124	BRESCIA	BS	3712/17	14/12/2017			
BS - 253	A - Sociale	98147520179	ASSOCIAZIONE	STRADA PROVINCIALE 668, 2	25016	GHEDI	BS	2618	25/06/2010			
BS - 430	A - Sociale	98195470178	ASSOCIAZIONE	VICOLO DELLA MANICA 17/G	25040	ISEO	BS	3713/17	14/12/2017			
BS - 141	A - Sociale	98102180175	ASSOCIAZIONE 6 ...IN COMPAGNIA	VIA LOTTIERI, 3	25124	BRESCIA	BS	24	09/01/2006			
BS - 237	B - Civile	98142270176	ASSOCIAZIONE AMICI DEI VIGILI DEL FUOCO VOLONTARI DEL SEBINO	VIA ROMA, 49	25057	SALE MARASINO	BS	32	13/01/2010			
BS - 264	A - Sociale	98119950172	ASSOCIAZIONE DI VOLONTARIATO ANGELI ONLUS	VIA MAZZINI, 126	25062	CONCESIO	BS	4540	06/12/2010			
BS - 2331	A - Sociale	95001610179	ASSOCIAZIONE VOLONTARI ITALIANI DEL SANGUE SEZIONE COMUNALE ROCCAFRANCA-LUDRIANO	PIAZZALE VOLONTARI DEL SOCCORSO 1	25030	ROCCAFRANCA	BS	1236	25/03/1998			
BS - 288	B - Civile	92015240176	ASSOCIAZIONE "A.MICI & CO."	VIA MAZZINI, 83	25065	LUMEZZANE	BS	4094	02/12/2011			
BS - 299	A - Sociale	97015790179	ASSOCIAZIONE "ALI PER VOLARE"	VIALE CALVISANO 17	25024	LENO	BS	1404	30/04/2012			
BS - 287	A - Sociale	90021940177	ASSOCIAZIONE "ALTRA VOCE"	VIA ROMOLO GALASSI 30	25047	DARFO BOARIO TERME	BS	3799	14/11/2011			
BS - 313	A - Sociale	94012660174	ASSOCIAZIONE "DISABILITA' ACQUISITA"	VIA ZILIE SUPERIORI, 42	25012	CALVISANO	BS	3602	04/10/2012			
BS - 317	A - Sociale	98170620177	ASSOCIAZIONE "G.V.S. - GRUPPO VOLONTARI DEI SERVIZI"	VIA XX SETTEMBRE 124	25016	GHEDI	BS	4666	05/12/2012			
BS - 304	A - Sociale	92014670175	ASSOCIAZIONE "GRUPPO EMMAUS" DI VOLONTARIATO - ONLUS	VIALE MASSIMO D'AZEGLIO 87	25065	LUMEZZANE	BS	1833	06/06/2012			
BS - 208	B - Civile	98141240170	ASSOCIAZIONE "L'ARCANGELO"	VIA ROMA 41	25030	BERLINGO	BS	1123	07/04/2009			
BS - 257	A - Sociale	94011680173	ASSOCIAZIONE "LA SERENISSIMA"	VIALE EUROPA, 41/F	25018	MONTICHIARI	BS	3050	30/07/2010			
BS - 283	A - Sociale	91025060178	ASSOCIAZIONE "LAURA' PER CASTEL"	VIA ALDO MORO 49/D	25030	CASTELCOVATI	BS	2140	15/06/2011			
BS - 309	A - Sociale	96034200178	ASSOCIAZIONE "UN SORRISO PER TUTTI"	VIALE SAN MICHELE 54	25074	IDRO	BS	3157	10/09/2012			
BS - 394	A - Sociale B - Civile C - Culturale	03402030989	ASSOCIAZIONE "VIGILI DEL FUOCO VOLONTARI DI DARFO"	VIA RAZZICHE, 5	25047	DARFO BOARIO TERME	BS	3145/16	23/05/2016	BS - 198	3146/16	23/05/2016
BS - 477	A - Sociale B - Civile C - Culturale	91032450172	ASSOCIAZIONE "SAFFI - ORGANIZZAZIONE DI VOLONTARIATO"	VIA G. MATTEOTTI 71	25036	PALAZZOLO SULL'OGLIO	BS	2969/19	03/10/2019			
BS - 513	A - Sociale B - Civile C - Culturale	96039330178	ASSOCIAZIONE 'AID FOR EDUCATION'	VIA LEGNAGO 57	25089	VILLANUOVA SUL CLISI	BS	1761/20	29/07/2020	BS - 397	1763/20	29/07/2020
BS - 2586	A - Sociale	98068540172	ASSOCIAZIONE 'AMICI DEL CALABRONE'	VIA CAVOUR 34	25145	CASTEGNATO	BS	38105	13/08/1999			
BS - 437	A - Sociale B - Civile C - Culturale	94010780172	ASSOCIAZIONE 'CUM FIDE'	VIA MARCONI 7	25012	CALVISANO	BS	1490/18	09/05/2018			
BS - 380	A - Sociale	98185360173	ASSOCIAZIONE 'FARSI PROSSIMO'	PIAZZA MARTIRI DI BELFIORE 4	25121	BRESCIA	BS	6682/15	28/09/2015			
BS - 428	A - Sociale B - Civile C - Culturale	91030860174	ASSOCIAZIONE 'IL FARO 50.0'	VIALE BONATELLI 33	25032	CHIARI	BS	3297/17	08/11/2017			
BS - 335	A - Sociale	97017000171	ASSOCIAZIONE 'PER GLI ANGELI'	VIA MARTIRI DELLE FOIBE 23	21028	VEROLANUOVA	BS	5400/13	14/11/2013			
BS - 40	A - Sociale	98106940178	ASSOCIAZIONE AIUTIAMOLI A VIVERE DI GHEDI ODV	VIA ITALO SVEVO, 4	25016	GHEDI	BS	1126	23/05/2003			
BS - 67	A - Sociale	90010890177	ASSOCIAZIONE ALLEANZA PER LA SALUTE MENTALE DI VALLECAMONICA - ONLUS	PIAZZA LIBERAZIONE, 1	25040	BIENNO	BS	1972	22/06/2004			
BS - 195	A - Sociale	98142940174	ASSOCIAZIONE ALLERGICI AL LATTICE	VIA SERIOLA, 35	25035	OSPITALETTO	BS	4310	18/11/2008			
BS - 211	A - Sociale	98144350174	ASSOCIAZIONE ALZHEIMER BRESCIA ANTONIA BIOSA	VIA DEL GALLO, 22/24	25128	BRESCIA	BS	1308	27/04/2009			
BS - 330	A - Sociale B - Civile	98146680172	ASSOCIAZIONE AMBARADAN SOTTO SOPRA	VIA NAPOLEONE - ANGOLO VIA MACELLO 81	25039	TRAVAGLIATO	BS	4530	01/10/2013			
BS - 2792	B - Civile	98092010176	ASSOCIAZIONE AMICI DEGLI ELEFANTI VOLANTI	VIA CIMABUE 275	25134	BRESCIA	BS	22644	22/09/2000			
BS - 173	B - Civile	97009150174	ASSOCIAZIONE AMICI DEI VIGILI DEL FUOCO DI VEROLANUOVA	VIA FRANCESCO LENZI N. 65	25028	VEROLANUOVA	BS	1505	10/05/2007			
BS - 512	C - Culturale A - Sociale B - Civile	03381880172	ASSOCIAZIONE AMICI DELL'ARTE	VIA INDIPENDENZA 27/A	25135	BRESCIA	BS	1760/20	29/07/2020			
BS - 99	A - Sociale	96015910175	ASSOCIAZIONE AMICI DELLA FONDAZIONE I.R.FALCK ONLUS	VIA I.R.FALCK 5	25079	VOBARNO	BS	1668	13/06/2005			
BS - 2626	B - Civile	98049810173	ASSOCIAZIONE AMICI DELLA FONDAZIONE SAN GIORGIO	VIA CADUTI DEL LAVORO, 17	25127	BRESCIA	BS	43366	21/10/1999			
BS - 461	A - Sociale B - Civile C - Culturale	97018070173	ASSOCIAZIONE AMICI DELLA GUINEA - ADEGUI	VIALE EUROPA 13	25021	BAGNOLO MELLA	BS	2278/19	16/07/2019			
BS - 588	A - Sociale	98004420174	ASSOCIAZIONE AMICI DI COCCA VEGLIE	VIA COCCA VEGLIE,1	25070	CAPOVALLE	BS	51632	28/01/1994			
BS - 511	A - Sociale B - Civile C - Culturale	98125700173	ASSOCIAZIONE AMICI DI KARIBU	VIA DEI PRATI 5/A	25073	BOVEZZO	BS	1758/20	29/07/2020	BS - 147	1759/20	29/07/2020
BS - 501	B - Civile A - Sociale C - Culturale	91020600176	ASSOCIAZIONE AMICI DI PADRE RICCARDO O.D.V.	VIA SGRAZZUTTI 7	25036	PALAZZOLO SULL'OGLIO	BS	843/20	08/04/2020			
BS - 115	B - Civile	91016690173	ASSOCIAZIONE AMICI VIGILI DEL FUOCO DI CHIARI	VIA CAMPAGNOLA N. 1	25032	CHIARI	BS	2585	08/09/2005			
BS - 131	A - Sociale	91015760175	ASSOCIAZIONE ANCHE IO NEL TERZO MILLENNIO	VIA DOGANE, 8	25036	PALAZZOLO SULL'OGLIO	BS	3322	16/11/2005			
BS - 60	A - Sociale	91000470178	ASSOCIAZIONE ANZIANI COLOGNE	VIA MARTINELLI, 11	25033	COLOGNE	BS	50347	11/01/1994			
BS - 418	A - Sociale B - Civile C - Culturale	98086180175	ASSOCIAZIONE ANZIANI E AMICI	VIA CESARE BATTISTI 8	25050	PROVAGLIO D'ISEO	BS	1844/17	20/06/2017			
BS - 2406	A - Sociale	90004170172	ASSOCIAZIONE ANZIANI E PENSIONATI	VIA REGINA ELENA, 114	25040	ANGOLO TERME	BS	6067	06/11/1998			
BS - 70	A - Sociale	98101430175	ASSOCIAZIONE ANZIANI E PENSIONATI "FACCIAMO CENTRO"	PIAZZA ALDO MORO, 2	25030	BERLINGO	BS	2523	29/07/2004			
BS - 1840	A - Sociale	90003650174	ASSOCIAZIONE ANZIANI E PENSIONATI DI COGNO	VIA VITTORIO VENETO, 85	25052	PIANCOGNO	BS	52865	07/03/1995			
BS - 631	A - Sociale	90001050179	ASSOCIAZIONE ANZIANI E PENSIONATI DI DARFO	VIA QUARTIERONI, 10	25047	DARFO BOARIO TERME	BS	51678	28/01/1994			
BS - 2750	A - Sociale	98061110171	ASSOCIAZIONE ANZIANI E PENSIONATI DI GUSSAGO	VIA G.NAVA, 34	25064	GUSSAGO	BS	7227	22/03/2000			
BS - 1825	A - Sociale	90003970176	ASSOCIAZIONE ANZIANI PENSIONATI ED INVALIDI ESINE	VIA CIVITANOVA MARCHE, NR 4/B	25040	ESINE	BS	52828	07/03/1995			
BS - 201	A - Sociale	98028370173	ASSOCIAZIONE ARCIRAGAZZI COMITATO PROVINCIALE DI BRESCIA	VIA LUCIANO MANARA 5/A	25126	BRESCIA	BS	4697	18/12/2008			
BS - 156	A - Sociale C - Culturale	93021440172	ASSOCIAZIONE ARGENTO VIVO	PIAZZA ZANARDELLI, 30	25080	CALVAGESE DELLA RIVIERA	BS	2455	29/08/2006			
BS - 250	A - Sociale	98117350177	ASSOCIAZIONE ARGENTO VIVO DI TRAVAGLIATO	VIA ZILIANI, 20	25039	TRAVAGLIATO	BS	2287	01/06/2010			
BS - 2294	A - Sociale	91008280173	ASSOCIAZIONE AUXILIUM DON SILVIO GALLI	VIA GNUTTI, 3	25032	CHIARI	BS	587	11/02/1998			
BS - 100	A - Sociale	98120630177	ASSOCIAZIONE AVULSS DI TRAVAGLIATO ODV	VIA ROSE, 1	25039	TRAVAGLIATO	BS	1793	23/06/2005			
BS - 70	A - Sociale	96010760179	ASSOCIAZIONE AVULSS GAVARDO	VIA G. QUARENA, 8	25085	GAVARDO	BS	50357	11/01/1994			
BS - 182	A - Sociale	98005160175	ASSOCIAZIONE BAMBINO EMOPATICO	PIAZZALE SPEDALI CIVILI, 1	25123	BRESCIA	BS	50472	11/01/1994			
BS - 66	A - Sociale	98112760172	ASSOCIAZIONE BIMBO CHIAMA BIMBO ONLUS	VIA FONTANE 27 H	25133	BRESCIA	BS	1883	15/06/2004			
BS - 1644	A - Sociale	91002560174	ASSOCIAZIONE BRESCIANA CURE PALLIATIVE -MAFFEO CHIECCA-	PIAZZA MARTIRI LIBERTA' N. 21/23	25030	RUDIANO	BS	68369	21/12/1994			
BS - 60	A - Sociale	98111240176	ASSOCIAZIONE BRESCIANA INCONTINENTI E STOMIZZATI - A.B.I.S.	VIA BISSOLATI, 57 - C/O FONDAZIONE POLIAMBUL	25124	BRESCIA	BS	448	23/02/2004			
BS - 356	A - Sociale B - Civile C - Culturale	03274350986	ASSOCIAZIONE C.R.I.A.F.	PIAZZA MAZZINI 17	25026	PONTEVICO	BS	6759/14	10/11/2014			
BS - 2394	A - Sociale	98073910170	ASSOCIAZIONE CARCERE E TERRITORIO ONLUS	VIA FEDERICO BORGONDIO N. 29	25122	BRESCIA	BS	4765	22/09/1998			
BS - 1271	A - Sociale	98037090176	ASSOCIAZIONE CASA DELLE DONNE	VIA SAN FAUSTINO, 38	25122	BRESCIA	BS	54374	08/03/1994			
BS - 255	A - Sociale	97014770172	ASSOCIAZIONE CASA FAMIGLIA BETANIA DI MARIA	VIA VITTORIO VENETO, 29	25029	VEROLAVECCHIA	BS	2709	01/07/2010			
BS - 183	A - Sociale	91016630179	ASSOCIAZIONE CENTRO AIUTO ALLA VITA DI CHIARI	VIA MORCELLI, 5	25032	CHIARI	BS	379	01/02/2008			
BS - 260	A - Sociale	98101120172	ASSOCIAZIONE CENTRO DI AIUTO ALLA VITA DI CAPRIOLO	VIA CALEPIO, 1	25031	CAPRIOLO	BS	3617	28/09/2010			
BS - 30	A - Sociale	98102670175	ASSOCIAZIONE CLUB ALCOLOGICITERRITORIALI (METODO HUDOLIN)	VIA LIVORNO, 7	25125	BRESCIA	BS	218	04/02/2003			
BS - 462	C - Culturale A - Sociale B - Civile	98185580176	ASSOCIAZIONE CULTURALE ALDO MORO MINO MARTINAZZOLI	VIA XV GIUGNO 1859 115	25014	CASTENEDOLO	BS	2279/19	16/07/2019			
BS - 340	A - Sociale B - Civile C - Culturale	97017150174	ASSOCIAZIONE DEGLI AMICI MANERBIO ONCOLOGIA	VIA LUNGOMELLA VALSECCHI C/O PRESIDIO OSPED	25025	MANERBIO	BS	695/14	04/02/2014			

BS - 247	A - Sociale	98062470178	ASSOCIAZIONE DI VOLONTARIATO 'G. AVEROLDI'	VIA CAPRIOLO, 38	25122	BRESCIA	BS	1894	06/05/2010			
BS - 410	A - Sociale	98192570178	ASSOCIAZIONE DI VOLONTARIATO 'L'AQUILONE' DI TORBOLE CASAGLIA	PIAZZA DELLA REPUBBLICA 15	25030	TORBOLE CASAGLIA	BS	454/17	21/02/2017			
BS - 2222	B - Civile	00825110984	ASSOCIAZIONE DI VOLONTARIATO AMICI DELLA CAPANNA	P.ZZA G. MARCONI 26	25030	URAGO D'OGLIO	BS	4912	12/11/1997			
BS - 382	A - Sociale B - Civile	97018590170	ASSOCIAZIONE DI VOLONTARIATO DON LUIGI BRACCHI	VIA CAVOUR 21	25028	VEROLANUOVA	BS	7297/15	19/10/2015			
BS - 43	A - Sociale	90011460178	ASSOCIAZIONE DI VOLONTARIATO E SOLIDARIETA' DOMANI ZAVTRA	VIA ROMA 7	25047	DARFO BOARIO TERME	BS	1700	21/07/2003			
BS - 212	A - Sociale	98145730176	ASSOCIAZIONE DI VOLONTARIATO IL BAULE DELLA SOLIDARIETA'	VIA EINAUDI, 1	25050	RODENGO SAIANO	BS	1704	27/05/2009			
BS - 146	A - Sociale	94008010178	ASSOCIAZIONE DI VOLONTARIATO INTARSIO ONLUS	VIA MATTEOTTI, 19	25018	MONTICHIARI	BS	639	07/03/2006			
BS - 2938	A - Sociale	98092250178	ASSOCIAZIONE DI VOLONTARIATO L'ALBA	VIA SCUOLE, FRAZ. CORTINE, 31	25075	NAVE	BS	3051	12/02/2001			
BS - 205	A - Sociale	98130270170	ASSOCIAZIONE DI VOLONTARIATO MAESTRALE	VIA MONTE, 8	25031	CAPRIOLO	BS	514	23/02/2009			
BS - 2296	A - Sociale	90006350178	ASSOCIAZIONE DIABETICI CAMUNO-SEBINA	VIA MANZONI - C/O SERV. DIABETOLOGIA, 142	25040	ESINE	BS	738	19/02/1998			
BS - 153	A - Sociale	98007200177	ASSOCIAZIONE DIABETICI DELLA PROVINCIA DI BRESCIA	VIA GALILEO GALILEI, 20/22	25128	BRESCIA	BS	50443	11/01/1994			
BS - 179	A - Sociale	98065780177	ASSOCIAZIONE DON FRANCO BENEDINI	VIA INDIPENDENZA, 27	25100	BRESCIA	BS	50469	11/01/1994			
BS - 153	A - Sociale	97010170179	ASSOCIAZIONE DONO DEL TEMPO	VIA ROMA, 19	25020	CIGOLE	BS	1529	05/06/2006			
BS - 23	A - Sociale	98058870175	ASSOCIAZIONE DORMITORIO SAN VINCENZO DE PAOLI	CONTRADA SANT'URBANO, 10	25121	BRESCIA	BS	2434	14/11/2002			
BS - 2939	B - Civile	92008440171	ASSOCIAZIONE EMOFILICI BRESCIA "ELISABETTA RAVASIO PASSERI"	VIA G. CARDUCCI 38	25068	BRESCIA	BS	3034	12/02/2001			
BS - 444	A - Sociale B - Civile C - Culturale	98185010174	ASSOCIAZIONE FILO D'ARGENTO	VIA ALDO CARPI 24	25080	MAZZANO	BS	4516/18	22/11/2018			
BS - 462	A - Sociale	90002860170	ASSOCIAZIONE FRATERNITA' ANZIANI PENSIONATI E INVALIDI	VIA LAFFRANCHINI, 30/A	25040	CIVIDATE CAMUNO	BS	51485	27/01/1994			
BS - 321	A - Sociale B - Civile C - Culturale	97016540177	ASSOCIAZIONE GRUPPO AMICI DEL TEATRO	PIAZZA XX SETTEMBRE 1	25023	GOTTOLENGO	BS	1970	04/06/2013			
BS - 193	A - Sociale	98109600175	ASSOCIAZIONE GRUPPO BRANDICO	VIA IV NOVEMBRE, 16,	25030	BRANDICO	BS	3976	27/10/2008			
BS - 325	A - Sociale B - Civile C - Culturale	98163270170	ASSOCIAZIONE GRUPPO VOLONTARI 'ANGELI AZZURRI'	VIA GAMBARA 20	25034	ORZINUOVI	BS	2505	20/06/2013			
BS - 52	A - Sociale	97008790178	ASSOCIAZIONE HAMICI	VIA PAOLO VI°, 50	25024	LENO	BS	2974	03/12/2003			
BS - 515	A - Sociale B - Civile C - Culturale	91010750171	ASSOCIAZIONE IL PADRE PELLEGRINO	VIA ADIGE 41	25036	PALAZZOLO SULL'OGLIO	BS	2291/20	12/10/2020	BS - 28	2292/20	12/10/2020
BS - 519	A - Sociale B - Civile C - Culturale	91021890164	ASSOCIAZIONE IL PADRE PELLEGRINO - 1997 TDI - ONLUS	VIA ADIGE 41	25036	PALAZZOLO SULL'OGLIO	BS	2756/20	26/11/2020	BG - 32	95	09/02/2017
BS - 451	A - Sociale B - Civile C - Culturale	98189770179	ASSOCIAZIONE IL RASO	VIA MARCONI 36	25020	AZZANO MELLA	BS	922/19	29/03/2019			
BS - 80	A - Sociale	94007620175	ASSOCIAZIONE IL SORRISO O.D.V.	VIA DOTTOR CAMPAGNOLI GOLGI N°37	25012	CALVISANO	BS	4611	23/11/2004			
BS - 298	A - Sociale	97002970172	ASSOCIAZIONE IMPEGNO CULTURA E SPORT ANZIANI	VIA XX SETTEMBRE	25023	GOTTOLENGO	BS	1283	19/04/2012			
BS - 213	A - Sociale	98135100174	ASSOCIAZIONE IRENE E MARIA	VIA PIETRO TREBESCHI, 57	25045	CASTEGNATO	BS	2256	13/07/2009			
BS - 207	B - Civile	98146000173	ASSOCIAZIONE ISTITUTO PACE, SVILUPPO, INNOVAZIONE ACLI BRESCIA - ONLUS	VIA CORSICA 165	25125	BRESCIA	BS	1016	31/03/2009			
BS - 1362	A - Sociale	80019590175	ASSOCIAZIONE ITALIANA ASSISTENZA AGLI SPASTICI	VIA NIKOLAJEWKA, 13	25133	BRESCIA	BS	64576	29/09/1994			
BS - 36	A - Sociale	98098700176	ASSOCIAZIONE ITALIANA CONTRO LE LEUCEMIE E I LINFOMI - SEZIONE DI BRESCIA - ONLUS	VIA R. LOMBARDI, 26	25030	RONCADELLE	BS	1032	14/05/2003			
BS - 178	A - Sociale	98133920177	ASSOCIAZIONE ITALIANA DONATORI ORGANI	VIA CASAGLIO 7	25064	GUSSAGO	BS	3308	25/09/2007			
BS - 1154	A - Sociale	91005540173	ASSOCIAZIONE ITALIANA DONATORI ORGANI-GRUPPO COMUNALE ROVATO	VIA GOLGI, 2	25038	ROVATO	BS	663	11/02/1997			
BS - 143	A - Sociale	98058150172	ASSOCIAZIONE ITALIANA PAZIENTI ANTICOAGULATI - A.I.P.A. SEZ. DI BRESCIA	PIAZZALE SPEDALI CIVILI, 1	25123	BRESCIA	BS	164	26/01/2006			
BS - 1154	A - Sociale	98071300176	ASSOCIAZIONE ITALIANA PER LA DONAZIONE DI ORGANI, TESSUTI E CELLULE ? GRUPPO COMUNALE DI PASSIRANO - ODV	VIA CHIESA, 28	25050	PASSIRANO	BS	45	08/01/1998			
BS - 1154	A - Sociale	93007290179	ASSOCIAZIONE ITALIANA PER LA DONAZIONE DI ORGANI TESSUTI E CELLULE	VIA XX SETTEMBRE	25019	SIRMIONE	BS	32541	14/12/2000			
BS - 387	A - Sociale	98186950170	ASSOCIAZIONE ITALIANA PER LA DONAZIONE DI ORGANI, TESSUTI E CELLULE - GRUPPO COMUNALE DI BORGOSATOLLO ODV	VIA ROMA 58	25010	BORGOSATOLLO	BS	278/16	20/01/2016			
BS - 379	A - Sociale	90027350173	ASSOCIAZIONE ITALIANA PER LA DONAZIONE DI ORGANI, TESSUTI E CELLULE - GRUPPO COMUNALE DI CAPO DI PONTE - ODV	VIA COLOMBERA 13	25044	CAPO DI PONTE	BS	6524/15	22/09/2015			
BS - 1154	A - Sociale	91005550172	ASSOCIAZIONE ITALIANA PER LA DONAZIONE DI ORGANI, TESSUTI E CELLULE - GRUPPO COMUNALE DI CHIARI - ODV	VIA G B ROTA, 27/C	25032	CHIARI	BS	663	11/02/1997			
BS - 347	A - Sociale	92016310176	ASSOCIAZIONE ITALIANA PER LA DONAZIONE DI ORGANI, TESSUTI E CELLULE - GRUPPO COMUNALE DI PEZZAZE ODV	VIA PARROCCHIA 6	25060	PEZZAZE	BS	3661/14	16/06/2014			
BS - 1154	A - Sociale	96009940170	ASSOCIAZIONE ITALIANA PER LA DONAZIONE DI ORGANI, TESSUTI E CELLULE - GRUPPO COMUNALE DI PREVALLE ODV	VIALE RIMEMBRANZE, 1	25080	PREVALLE	BS	52567	28/12/1999			
BS - 345	A - Sociale	96034240174	ASSOCIAZIONE ITALIANA PER LA DONAZIONE DI ORGANI, TESSUTI E CELLULE - GRUPPO COMUNALE DI SALò ODV	VIA BRUNATI	25087	SALò	BS	3447/14	09/06/2014			
BS - 228	A - Sociale	92012830177	ASSOCIAZIONE ITALIANA PER LA DONAZIONE DI ORGANI, TESSUTI E CELLULE - GRUPPO COMUNALE DI SAREZZO - ODV	VIA PUCCINI 25/A	25068	SAREZZO	BS	3933	10/12/2009			
BS - 1154	A - Sociale	97003940174	ASSOCIAZIONE ITALIANA PER LA DONAZIONE DI ORGANI, TESSUTI E CELLULE - ODV	VIA GARIBALDI, 70	25020	GAMBARA	BS	663	11/02/1997			
BS - 1154	A - Sociale	98056570173	ASSOCIAZIONE ITALIANA PER LA DONAZIONE DI ORGANI, TESSUTI E CELLULE - SEZIONE PROVINCIALE DI BRESCIA - ODV	VIA MONTE CENGIO, 20	25128	BRESCIA	BS	663	11/02/1997			
BS - 344	A - Sociale	97017210176	ASSOCIAZIONE ITALIANA PER LA DONAZIONE DI ORGANI, TESSUTI E CELLULE GRUPPO COMUNALE DI VEROLANUOVA ODV	VIA LENZI 65	25028	VEROLANUOVA	BS	3384/14	04/06/2014			
BS - 279	A - Sociale	92003950174	ASSOCIAZIONE ITALIANA PER LA DONAZIONE DI ORGANI, TESSUTI E CELLULE ? GRUPPO COMUNALE DI LODRINO ODV	VIA ROMA, 90	25060	LODRINO	BS	1366	26/04/2011			
BS - 244	A - Sociale	94010220179	ASSOCIAZIONE ITALIANA PER LA DONAZIONE DI ORGANI, TESSUTI E CELLULE-GRUPPO COMUNALE DI CALCINATO-ODV	VIA A DE GASPERI N.3 CALCINATO (BS)	25011	CALCINATO	BS	1517	07/04/2010			
BS - 363	A - Sociale	98174970172	ASSOCIAZIONE ITALIANA PER LA DONAZIONE DI ORGANI,TESSUTI E CELLULE - GRUPPO COMUNALE DI PAITONE - ODV	VIA D.BESCHI 3	25080	PAITONE	BS	1085/15	17/02/2015			
BS - 175	A - Sociale	90015620173	ASSOCIAZIONE ITALIANA PER LA DONAZIONI DI ORGANI,TESSUTI E CELLULE ODV GRUPPO DARFO B.T.-GIANICO	VIA BARBOLINI 2	25047	DARFO BOARIO TERME	BS	2036	15/06/2007			
BS - 9	A - Sociale	97002870174	ASSOCIAZIONE ITALIANA VOLONTARI DEL SANGUE - COMUNALE CORTICELLE PIEVE	VIA ROSSINI, 4	25020	DELLO	BS	704	12/04/2002			
BS - 358	B - Civile A - Sociale C - Culturale	98075850176	ASSOCIAZIONE L OPERA DELLA MAMMA DELL AMORE	VIA GORIZIA 30	25030	PARATICO	BS	6902/14	17/11/2014			
BS - 294	A - Sociale	97015070176	ASSOCIAZIONE LA SORGENTE	VIALE DANTE 7	25020	DELLO	BS	239	25/01/2012			
BS - 14	A - Sociale	03480590177	ASSOCIAZIONE LAURA SAIANI CONSOLATI	VIA SCHIVARDI, 100	25123	BRESCIA	BS	982	23/05/2002			
BS - 328	B - Civile A - Sociale C - Culturale	97013950171	ASSOCIAZIONE LORENZO 'SEMPRE CON NOI'	VIA MAZZINI 41	25020	ALFIANELLO	BS	3002	17/07/2013			
BS - 129	A - Sociale	02429120989	ASSOCIAZIONE LUNA - ONLUS	VIA ERCULIANI, 160/A	25018	MONTICHIARI	BS	3240	08/11/2005			
BS - 122	A - Sociale	97009620176	ASSOCIAZIONE MACRAME'	VIA FOSCOLO, 50/A	25016	GHEDI	BS	3001	05/10/2005			
BS - 397	A - Sociale	94012840172	ASSOCIAZIONE MADRE TERESA DI CALCUTTA	VIA MAZZINI 29	25013	CARPENEDOLO	BS	4054/16	06/07/2016			
BS - 196	A - Sociale	98144620170	ASSOCIAZIONE MAFALDA	VIA CONVENTO AGUZZANO 13/L	25034	ORZINUOVI	BS	4532	03/12/2008			
BS - 358	A - Sociale	98028660177	ASSOCIAZIONE MALATI APPARATO RESPIRATORIO	PIAZZALE SPEDALI CIVILI, 1	25123	BRESCIA	BS	51240	25/01/1994			
BS - 357	B - Civile A - Sociale C - Culturale	97011620172	ASSOCIAZIONE MAMMA AFRICA	VIA G. DELEDDA 35	25025	MANERBIO	BS	6790/14	10/11/2014			
BS - 305	A - Sociale	98166870174	ASSOCIAZIONE MAMME PAPA SEPARATI ITALIA	VIALE SALGARI 43/B	25125	BRESCIA	BS	1850	06/06/2012			
BS - 2156	A - Sociale	98068910177	ASSOCIAZIONE MANDACARÙ ONLUS DI VOLONTARIATO	VIA VILLA GLORI, 10/B	25126	BRESCIA	BS	1639	24/04/1997			
BS - 286	B - Civile	02614850986	ASSOCIAZIONE MANDACARU' 2 ONLUS	VIA TERNI, 94	25085	GAVARDO	BS	3459	12/10/2011			
BS - 488	A - Sociale	98194770172	ASSOCIAZIONE MARUZZA LOMBARDIA - ODV	VIA EMILIO SALGARI 43/B	25125	BRESCIA	BS	107/2020	16/01/2020			
BS - 223	A - Sociale	03103780981	ASSOCIAZIONE MINELLI	VIA DON AMBROSINI, 14	25080	PREVALLE	BS	3313	14/10/2009			
BS - 2525	A - Sociale	98079530170	ASSOCIAZIONE MULTIETNICA TERRE UNITE	VIA BETTOLE, 65/A	25050	PASSIRANO	BS	30826	31/05/1999			
BS - 2618	A - Sociale	03341200172	ASSOCIAZIONE NATI PER VIVERE ONLUS	PIAZZALE SPEDALI CIVILI, 1	25123	BRESCIA	BS	41308	30/09/1999			
BS - 22	A - Sociale	92008890177	ASSOCIAZIONE NAZIONALE ALFA1- AT DI SAREZZO	VIA G. GALILEI, 24	25068	SAREZZO	BS	2337	06/11/2002			
BS - 252	A - Sociale	98153950179	ASSOCIAZIONE NESSUNO E' UN'ISOLA ODV	VIA NELLA BERTHER 9	25124	BRESCIA	BS	2342	08/06/2010			
BS - 202	A - Sociale	98140820170	ASSOCIAZIONE NON SOLO PENSIONATI	VIA PARENZO, 23/A	25125	BRESCIA	BS	4703	18/12/2008			
BS - 76	A - Sociale	98114250172	ASSOCIAZIONE NUOVA GENESI	VIA LAZZARETTO, 1	25123	BRESCIA	BS	4515	15/11/2004			
BS - 424	A - Sociale B - Civile C - Culturale	98195440171	ASSOCIAZIONE ONCOLOGICA BRESCIANA ONLUS	VIA MORARI 17	25020	CAPRIANO DEL COLLE	BS	2660/17	12/09/2017			
BS - 95	A - Sociale	98009230172	ASSOCIAZIONE PARROCCHIALE ANZIANI DI OME	VIA S. ANGELA, 4	25050	OME	BS	50382	11/01/1994			
BS - 236	A - Sociale	91023550170	ASSOCIAZIONE PENSIONATI CASTELCOVATI	VIA SANT ANTONIO 20	25030	CASTELCOVATI	BS	25	12/01/2010			
BS - 83	A - Sociale	98087100172	ASSOCIAZIONE PENSIONATI D'ISEO - A.P.I.	VIA DUOMO, 39	25049	ISEO	BS	158	17/01/2005			
BS - 2532	A - Sociale	97005080177	ASSOCIAZIONE PENSIONATI DI ALFIANELLO	PIAZZA LODOVICO PAVONI, 7	25020	ALFIANELLO	BS	32470	17/06/1999			
BS - 25	A - Sociale	97006530170	ASSOCIAZIONE PENSIONATI DI PAVONE MELLA	VIA G. MARCONI, 5	25020	PAVONE DEL MELLA	BS	105	21/01/2003			
BS - 177	A - Sociale	98118110174	ASSOCIAZIONE PENSIONATI ED ANZIANI SAN ZENO NAVIGLIO	VIA A. DIAZ, 176	25010	SAN ZENO NAVIGLIO	BS	2391	12/07/2007			
BS - 2236	A - Sociale	00329270177	ASSOCIAZIONE PER LA PUBBLICA ASSISTENZA OPERA PIA CROCE BIANCA	VIA FRATELLI BANDIERA, 22	25100	BRESCIA	BS	4175	30/09/1997			
BS - 2128	A - Sociale	98042750178	ASSOCIAZIONE PER LE IMMUNODEFICIENZE PRIMITIVE - ONLUS	PIAZZALE SPEDALI CIVILI, 1	25123	BRESCIA	BS	623	10/02/1997			
BS - 427	A - Sociale B - Civile C - Culturale	98195830173	ASSOCIAZIONE PETER P.A.N.D.A.S.	VIA DEL COMMERCIO 8	25039	TRAVAGLIATO	BS	2925/17	05/10/2017			
BS - 2027	A - Sociale	98056650173	ASSOCIAZIONE PROGETTO SAO JOSE'	VIA PAVONI, 9	25128	BRESCIA	BS	4485	09/09/1996			
BS - 738	A - Sociale	91001970176	ASSOCIAZIONE REGINA DELLA PACE	VIA RASPINA N. 3	25036	PALAZZOLO SULL'OGLIO	BS	52067	07/02/1994			
BS - 2494	A - Sociale	92006100173	ASSOCIAZIONE RUT -ORGANIZZAZIONE DI VOLONTARIATO	PIAZZA C. BATTISTI, 43/A	25068	SAREZZO	BS	2382	22/04/1999			
BS - 268	A - Sociale	97014390179	ASSOCIAZIONE SAN VITO	VIA CESARE BATTISTI, 10 10	25030	BARBARIGA	BS	393	12/02/2011			
BS - 452	C - Culturale A - Sociale B - Civile	01490140173	ASSOCIAZIONE SCENA SINTETICA	VIA GABRIELE ROSA 4	25121	BRESCIA	BS	1563/19	22/05/2019	BS - 18	1569/19	22/05/2019
BS - 1940	A - Sociale	98031310174	ASSOCIAZIONE SOLIDARIETA' VIVA	VIA DEL BROLO,71	25136	BRESCIA	BS	85	11/01/1996			
BS - 301	A - Sociale	98164520177	ASSOCIAZIONE TECNICI SANITARI VOLONTARI	VIALE CASAZZA 28	25136	BRESCIA	BS	1423	04/05/2012			
BS - 158	A - Sociale	98041530175	ASSOCIAZIONE TELEFONO AMICO ITALIA CENTRO DI BRESCIA	VIA SALGARI 43	25125	BRESCIA	BS	50448	11/01/1994			
BS - 443	A - Sociale B - Civile C - Culturale	93012830175	ASSOCIAZIONE TERZA ETA' - ONLUS	VIALE LIBERTA' 36	25081	BEDIZZOLE	BS	4515/18	22/11/2018			
BS - 238	A - Sociale	03475890178	ASSOCIAZIONE TRAUMATIZZATI CRANICI - ONLUS	VIA VERDI, 59	25030	ERBUSCO	BS	292	10/02/2010			
BS - 503	B - Civile A - Sociale C - Culturale	98038780171	ASSOCIAZIONE TUTELA ANIMALI RANDAGI - ORGANIZZAZIONE DI VOLONTARIATO	VIA ALFREDO ORIANI 23	25123	BRESCIA	BS	895/20	20/04/2020			
BS - 331	A - Sociale B - Civile C - Culturale	97012920175	ASSOCIAZIONE UMANITARIA GIOVANI SEMPRE	CNA SACCHETTO 2	25021	BAGNOLO MELLA	BS	4691/13	09/10/2013			
BS - 471	C - Culturale A - Sociale B - Civile	98201180175	ASSOCIAZIONE UN CUORE DI VOCI	VIA ARRIGO BOITO 4	25123	BRESCIA	BS	2786/19	17/09/2019			
BS - 132	A - Sociale	98122640174	ASSOCIAZIONE VACANZE E DINTORNI ONLUS	VIA G. ZANARDELLI, 121	25075	NAVE	BS	3339	17/11/2005			
BS - 165	A - Sociale	98128190174	ASSOCIAZIONE VIA DEL CAMPO	VIA DONATORI DI SANGUE 65	25030	CASTEL MELLA	BS	3481	12/12/2006			
BS - 90	A - Sociale	02576330985	ASSOCIAZIONE VOLONTARI SAN CRISTOFORO - GRUPPO DI REMEDELLO	PIAZZA CASTELLO, 34	25010	REMEDELLO	BS	989	13/04/2005			
BS - 352	B - Civile A - Sociale C - Culturale	03568050987	ASSOCIAZIONE VOLONTARI "SAN ZENO ALTERNATIVO"	VIA GIULIO STEFANA 3	25010	SAN ZENO NAVIGLIO	BS	4193/14	09/07/2014			
BS - 134	A - Sociale B - Civile	97006690172	ASSOCIAZIONE VOLONTARI ACLI MILZANO	VIA C. BATTISTI, 3	25020	MILZANO	BS	3437	28/11/2005			
BS - 1885	A - Sociale	96006210171	ASSOCIAZIONE VOLONTARI AMBULANZA VALLE SABBIA ODV	VIA RINALDINI, 43	25078	VESTONE	BS	65731	04/10/1995			
BS - 709	A - Sociale	90004260171	ASSOCIAZIONE VOLONTARI ASSISTENZA	VIA CHIOSI 3/B	25040	ESINE	BS	52038	07/02/1994			
BS - 710	A - Sociale	90004270170	ASSOCIAZIONE VOLONTARI ASSISTENZA MALEGNO	VIA CAVA 40	25053	MALEGNO	BS	52039	07/02/1994			
BS - 12	B - Civile	98094550179	ASSOCIAZIONE VOLONTARI CAINO "LA RODA DE SCORTA"	VIA FOLLETTO, 2	25070	CAINO	BS	767	18/04/2002			
BS - 2736	A - Sociale	98077560179	ASSOCIAZIONE VOLONTARI CAMIGNONE MONTEROTONDO PASSIRANO -A.V.C.M.P.	VIA GARIBALDI, 1	25050	PASSIRANO	BS	4892	01/03/2000			
BS - 225	A - Sociale	97013560178	ASSOCIAZIONE VOLONTARI CASA DI RIPOSO PAOLO VI	VIA PEDROCCA, 7	25021	BAGNOLO MELLA	BS	3778	25/11/2009			
BS - 174	A - Sociale	98132020177	ASSOCIAZIONE VOLONTARI CORZANO - ORGANIZZAZIONE DI VOLONTARIATO	PIAZZA VITTORIO VENETO, 1	25030	CORZANO	BS	1562	15/05/2007			
BS - 2087	A - Sociale	98038390179	ASSOCIAZIONE VOLONTARI CROCE VALVERDE	VIA CARINI, 19	25082	BOTTICINO	BS	6155	12/12/1996			
BS - 176	A - Sociale	94008780176	ASSOCIAZIONE VOLONTARI DEL CENTRO DIURNO PENNA RODELLA	VIA REPUBBLICA 7	25010	ACQUAFREDDA	BS	2367	11/07/2007			
BS - 931	A - Sociale	98051890170	ASSOCIAZIONE VOLONTARI DELLA CASA DI RIPOSO DI BOTTICINO	VIA TITO SPERI, 105	25080	BOTTICINO	BS	52548	14/02/1994			
BS - 415	A - Sociale B - Civile C - Culturale	98193080177	ASSOCIAZIONE VOLONTARI DI SALE MARASINO	VIA MAZZINI 71	25057	SALE MARASINO	BS	699/17	14/03/2017			
BS - 135	A - Sociale	96023560178	ASSOCIAZIONE VOLONTARI GAVARDESI	VIA MANGANO, 7	25085	GAVARDO	BS	3464	01/12/2005			
BS - 401	A - Sociale B - Civile	98184830176	ASSOCIAZIONE VOLONTARI ITALIA SOCIALE	VIA OBERDAN 28	25014	CASTENEDOLO	BS	4646/16	08/08/2016			
BS - 1691	A - Sociale	97002900179	ASSOCIAZIONE VOLONTARI ITALIANI SANGUE -SENIGA	VIA MARCONI 1	25020	SENIGA	BS	51319	09/02/1995			
BS - 164	A - Sociale C - Culturale	92008300177	ASSOCIAZIONE VOLONTARI LE RONDINI	VIA CAV.UMBERO GNUTTI 4	25065	LUMEZZANE	BS	3429	06/12/2006			
BS - 226	A - Sociale	98151070178	ASSOCIAZIONE VOLONTARI ORZIVECCHI ODV	CESARE BATTISTI 2	25030	ORZIVECCHI	BS	3929	09/12/2009			
BS - 138	A - Sociale	98068610173	ASSOCIAZIONE VOLONTARI PER CELLATICA	VIA MANZONI, 5	25060	CELLATICA	BS	3728	27/12/2005			
BS - 185	A - Sociale	97012600173	ASSOCIAZIONE VOLONTARI PER LA SOLIDARIETA'	PIAZZA A. MORO, 7	25027	QUINZANO D'OGLIO	BS	1514	03/04/2008			
BS - 334	B - Civile	91021220172	ASSOCIAZIONE VOLONTARI PER PALAZZOLO	VIA GOLGI 30	25036	PALAZZOLO SULL'OGLIO	BS	4892/13	21/10/2013			
BS - 2785	A - Sociale	94004710177	ASSOCIAZIONE VOLONTARI SAN CRISTOFORO MONTICHIARI O.D.V.	VIA GUERZONI, 18	25018	MONTICHIARI	BS	22422	21/09/2000			
BS - 830	A - Sociale	91001710176	ASSOCIAZIONE VOLONTARI SOCCORSO FRATERNO	VIA SAC. GRUMELLI, 33	25030	RUDIANO	BS	52179	08/02/1994			
BS - 1954	A - Sociale	96010670170	ASSOCIAZIONE VOLONTARI TREMOSINE	VIA DELLA LIBERTA', 12	25010	TREMOSINE	BS	1314	11/03/1996			
BS - 110	A - Sociale	98117890172	ASSOCIAZIONE VOLONTARI VILLACLARENSI ODV	VIA MATTEOTTI, 4	25030	VILLACHIARA	BS	2315	01/08/2005			
BS - 587	A - Sociale	98080350170	ASSOCIAZIONE VOLONTARIATO ACLI LOMBARDIA - SEDE DI BRESCIA	VIA CORSICA 165	25125	BRESCIA	BS	1812	29/03/1999			
BS - 164	A - Sociale	92001790176	ASSOCIAZIONE VOLONTARIATO ANZIANI	VIA DON ZANETTI, 1	25063	GARDONE VAL TROMPIA	BS	50454	11/01/1994			
BS - 2315	A - Sociale	92003530174	ASSOCIAZIONE VOLONTARIATO IL CIRENEO	VIA XX SETTEMBRE, 25	25063	GARDONE VAL TROMPIA	BS	978	11/03/1998			
BS - 117	A - Sociale	92002610175	ASSOCIAZIONE VOLONTARIATO VILLA	VIA ROMA, 21	25069	VILLA CARCINA	BS	50404	11/01/1994			
BS - 338	A - Sociale B - Civile	03484630987	ASSOLO	VIA CADUTI, 18	25040	BERZO INFERIORE	BS	256/14	21/01/2014			
BS - 97	A - Sociale C - Culturale	98082220173	AUSER 2000 VOLONTARIATO GHEDI ODV-ETS	VIA TRENTO, 24	25016	GHEDI	BS	1549	06/06/2005			
BS - 1239	A - Sociale	91003470175	AUSER ASSOCIAZIONE PENSIONATI E VOLONTARI URAGO D'OGLIO ODV-ETS	VIA ROMA, 34	25030	URAGO D'OGLIO	BS	54292	04/03/1994			
BS - 200	A - Sociale	97012250177	AUSER ASSOCIAZIONE VOLONTARI DEL COMUNE DI OFFLAGA ODV-ETS	PIAZZA DUE MARTIRI, 2	25020	OFFLAGA	BS	4650	16/12/2008			
BS - 319	A - Sociale B - Civile	98172360178	AUSER BRESCIA - ONLUS	VIA FRATELLI FOLONARI 7	25126	BRESCIA	BS	1444	22/04/2013			
BS - 500	B - Civile A - Sociale	98103510172	AUSER COLLABORATORI SOCIALI	VIA FRATELLI FOLONARI 20	25126	BRESCIA	BS	842/20	08/04/2020			
BS - 290	A - Sociale	96031140179	AUSER VALLIO TERME ODV-ETS	VIA REPUBBLICA 1	25080	VALLIO TERME	BS	4283	20/12/2011			
BS - 215	A - Sociale	97004430175	AUSER VOLONTARIATO "IL PONTE" DI PONTEVICO ODV-ETS	PIAZZETTA DEL COMUNE 4	25026	PONTEVICO	BS	2378	22/07/2009			
BS - 93	A - Sociale B - Civile C - Culturale	98089320174	AUSER VOLONTARIATO "ANGELA RIVETTI" MONTIRONE ODV-ETS	VIA FOPPA, 11/G	25010	MONTIRONE	BS	1214	03/05/2005			
BS - 142	A - Sociale B - Civile	93020640178	AUSER VOLONTARIATO ACQUACHIARA BEDIZZOLE ODV-ETS	VIA MONTE GRAPPA, 9/11	25081	BEDIZZOLE	BS	91	16/01/2006			
BS - 2339	A - Sociale	98074600176	AUSER VOLONTARIATO BRESCIA	VIA F.LLI FOLONARI N.7	25126	BRESCIA	BS	1463	07/04/1998			
BS - 231	A - Sociale	98136830175	AUSER VOLONTARIATO DI CASTENEDOLO ODV-ETS	VIA MATTEOTTI, 9	25014	CASTENEDOLO	BS	3986	16/12/2009			
BS - 92	A - Sociale C - Culturale	98061380170	AUSER VOLONTARIATO DI COLLEBEATO ODV-ETS	VIA SALETTO 16/B	25060	COLLEBEATO	BS	1132	03/05/2005			
BS - 87	A - Sociale	93013870170	AUSER VOLONTARIATO DI DESENZANO ODV-ETS	VIA DURIGHELLO, 1	25015	DESENZANO DEL GARDA	BS	618	09/03/2005			
BS - 203	A - Sociale	97012050171	AUSER VOLONTARIATO DI GAMBARA ODV-ETS	VIA MARCOLINI, 1	25020	GAMBARA	BS	16	09/01/2009			
BS - 254	A - Sociale	98066840178	AUSER VOLONTARIATO DI PISOGNE O.N.L.U.S.	VIA ANTICA VALERIANA 18/C	25055	PISOGNE	BS	2665	30/06/2010			
BS - 169	A - Sociale	98091690176	AUSER VOLONTARIATO DI REZZATO ODV-ETS	VIA TOMASO ALBERTI,1	25086	REZZATO	BS	622	07/03/2007			
BS - 111	A - Sociale B - Civile	96013330178	AUSER VOLONTARIATO DI TOSCOLANO-MADERNO-ODV-ETS	VIA CAVOUR, 41	25088	TOSCOLANO-MADERNO	BS	2367	04/08/2005			
BS - 101	A - Sociale B - Civile C - Culturale	94007950176	AUSER VOLONTARIATO DI VISANO ODV-ETS	VIA MULINO VECCHIO 6	25010	VISANO	BS	1794	23/06/2005			
BS - 214	A - Sociale	96026660173	AUSER VOLONTARIATO IDRO-CAPOVALLE CLUB TERZA ETA'	VIA LUNGOLAGO ITALIA,	25074	IDRO	BS	2257	13/07/2009			
BS - 124	A - Sociale C - Culturale	94003510172	AUSER VOLONTARIATO ISORELLA	PIAZZA ROMA 2/4	25010	ISORELLA	BS	3115	17/10/2005			
BS - 281	A - Sociale	92014630179	AUSER VOLONTARIATO POLAVENO ODV-ETS	PIAZZA MARCONI N.4	25060	POLAVENO	BS	1541	10/05/2011			
BS - 91	A - Sociale B - Civile	98076470172	AUSER VOLONTARIATO PONCARALE	VIA MONTE GRAPPA 3	25020	PONCARALE	BS	1007	15/04/2005			
BS - 108	A - Sociale B - Civile	98096070176	AUSER VOLONTARIATO RONCADELLE ODV-ETS	VIA ROMA,	25030	RONCADELLE	BS	2290	28/07/2005			
BS - 113	A - Sociale	96013090178	AUSER VOLONTARIATO VOBARNESE VALSABBINA	LARGO DONATORI DI SANGUE, 1	25079	VOBARNO	BS	2459	22/08/2005			
BS - 7	A - Sociale	90009230179	AUTOAMBULANZA-AVIS	VIA A. MANZONI, 35	25040	ESINE	BS	447	11/03/2002			
BS - 8	A - Sociale	94002430174	AVIS COMUNALE REMEDELLO	VIA LEONARDO DA VINCI, 66	25010	REMEDELLO	BS	706	12/04/2002			
BS - 2543	A - Sociale	97002820179	AVIS COMUNALE VEROLANUOVA	VIA LENZI, 65	25028	VEROLANUOVA	BS	34638	08/07/1999			
BS - 1653	A - Sociale	91004250170	AVIS COMUNALE ADRO	VIA CAIROLI, 29	25030	ADRO	BS	50265	15/01/1995			
BS - 1814	A - Sociale	98051320178	AVIS COMUNALE BERLINGO	PIAZZA ALDO MORO,	25030	BERLINGO	BS	52566	28/12/1999			
BS - 1666	A - Sociale	98051840175	AVIS COMUNALE CASTEGNATO	VIA DELLA PACE, 4	25045	CASTEGNATO	BS	51294	09/02/1995			
BS - 1814	A - Sociale	91012080171	AVIS COMUNALE CHIARI	VIALE G. MAZZINI, 39	25032	CHIARI	BS	52566	28/12/1999			
BS - 1672	A - Sociale	99001920174	AVIS COMUNALE EDOLO	VIA A.GELPI NR 81	25048	EDOLO	BS	51300	09/02/1995			
BS - 2197	A - Sociale	97002890172	AVIS COMUNALE GOTTOLENGO	VIA CIRCONVALLAZIONE SUD	25023	GOTTOLENGO	BS	3107	24/07/1997			
BS - 1678	A - Sociale	98048860179	AVIS COMUNALE LOGRATO	VIA CALINI, 7	25030	LOGRATO	BS	51306	09/02/1995			
BS - 2416	A - Sociale	93005490177	AVIS COMUNALE LONATO	VIA MARZIALE CERUTTI 54	25017	LONATO DEL GARDA	BS	6610	19/11/1998			
BS - 1661	A - Sociale	96007950171	AVIS COMUNALE ODOLO	VIA IV NOVEMBRE, 2	25076	ODOLO	BS	50793	30/01/1995			
BS - 1684	A - Sociale	98047830173	AVIS COMUNALE PONCARALE - FLERO	VIA G. MAZZINI, 9	25020	FLERO	BS	51312	09/02/1995			
BS - 2479	A - Sociale	97002830178	AVIS COMUNALE PONTEVICO	VIA OTTAVIO DA PONTEVICO, 27	25026	PONTEVICO	BS	1669	24/03/1999			
BS - 1686	A - Sociale	97002980171	AVIS COMUNALE QUINZANO D'OGLIO	VIA SUOR LAURA ACETI, 1	25027	QUINZANO D'OGLIO	BS	51314	09/02/1995			
BS - 1814	A - Sociale	98052050170	AVIS COMUNALE RODENGO-SAIANO	VIA BRESCIA, 46/A	25050	RODENGO SAIANO	BS	52566	28/12/1999			
BS - 1814	A - Sociale	93005250175	AVIS COMUNALE VALTENESI	VIA DEI COLLI, 17/C	25080	MANERBA DEL GARDA	BS	52566	28/12/1999			
BS - 1694	A - Sociale	92002880174	AVIS COMUNALE VILLA CARCINA	VIA MARCONI 27	25069	VILLA CARCINA	BS	51322	09/02/1995			
BS - 1696	A - Sociale	96008130179	AVIS COMUNALE VOBARNO	VIA CASTEGNINO 4	25079	VOBARNO	BS	51324	09/02/1995			
BS - 2199	A - Sociale	98048850170	AVIS - ASSOCIAZIONE ITALIANA VOLANTARI DEL SANGUE - COMUNALE MAZZANO	VICOLO GIUSEPPE UNGARETTI 10	25080	MAZZANO	BS	3109	24/07/1997			
BS - 1671	A - Sociale	93005440172	AVIS - ASSOCIAZIONE ITALIANA VOLONTARI DEL SANGUE - COM DESENZANO	VIALE MONTECROCE	25015	DESENZANO DEL GARDA	BS	51299	09/02/1995			
BS - 133	A - Sociale	98051350175	AVIS - ASSOCIAZIONE ITALIANA VOLONTARI DEL SANGUE - COMUNALE BOVEZZO	VIA PAOLO VI, 1	25073	BOVEZZO	BS	3341	17/11/2005			
BS - 1670	A - Sociale	91004920178	AVIS - ASSOCIAZIONE ITALIANA VOLONTARI DEL SANGUE - COMUNALE COLOGNE	VIA DON SANTO ANTOMELLI, 34	25033	COLOGNE	BS	51298	09/02/1995			

BS - 1814	A - Sociale	98048250173	AVIS - ASSOCIAZIONE ITALIANA VOLONTARI DEL SANGUE - COMUNALE GHEDI	VIA X GIORNATE, 18	25016	GHEDI	BS	52566	28/12/1999			
BS - 104	A - Sociale	98048780179	AVIS - ASSOCIAZIONE ITALIANA VOLONTARI DEL SANGUE - COMUNALE GUSSAGO - SEZ. DOTT. CARLO CORCIONE	VIA RICHIEDEI, 6	25064	GUSSAGO	BS	2221	22/07/2005			
BS - 2198	A - Sociale	97003090178	AVIS - ASSOCIAZIONE ITALIANA VOLONTARI DEL SANGUE - COMUNALE LENO	PIAZZA DONATORI DI SANGUE - C/O OSPEDALE CIV	25024	LENO	BS	3108	24/07/1997			
BS - 1690	A - Sociale	95001660174	AVIS - ASSOCIAZIONE ITALIANA VOLONTARI DEL SANGUE - COMUNALE SAN PAOLO	PIAZZA ALDO MORO, 25	25020	SAN PAOLO	BS	51318	09/02/1995			
BS - 1814	A - Sociale	97003100175	AVIS COMUNALE FIESSE	VIA R. REMONDI, 10	25020	FIESSE	BS	52566	28/12/1999			
BS - 1687	A - Sociale	98051340176	AVIS COMUNALE ALFIERO BARBETTA - REZZATO	PIAZZA VANTINI, 15	25086	REZZATO	BS	51315	09/02/1995			
BS - 1655	A - Sociale	97002910178	AVIS COMUNALE BAGNOLO MELLA	VIA XXVI° APRILE, 44	25021	BAGNOLO MELLA	BS	50786	30/01/1995			
BS - 2348	A - Sociale	96009930171	AVIS COMUNALE BAGOLINO	VIA LOMBARDI	25072	BAGOLINO	BS	1839	28/04/1998			
BS - 1656	A - Sociale	97003250178	AVIS COMUNALE BARBARIGA	VIA ROMA, 31	25030	BARBARIGA	BS	50787	30/01/1995			
BS - 2457	A - Sociale	93005270173	AVIS COMUNALE BEDIZZOLE	VIALE LIBERTA', 36	25081	BEDIZZOLE	BS	1228	04/03/1999			
BS - 1659	A - Sociale	98049590171	AVIS COMUNALE BORGOSATOLLO	VIA LEONARDO DA VINCI, 17	25010	BORGOSATOLLO	BS	50790	30/01/1995			
BS - 1814	A - Sociale	98051260176	AVIS COMUNALE BOTTICINO	VIA CAVE, 74	25080	BOTTICINO	BS	52566	28/12/1999			
BS - 2195	A - Sociale	92002930177	AVIS COMUNALE BOVEGNO	VIA MARCONI, 23	25061	BOVEGNO	BS	3106	24/07/1997			
BS - 1658	A - Sociale	98047740174	AVIS COMUNALE BRESCIA	PIAZZETTA AVIS 1	25124	BRESCIA	BS	50789	30/01/1995			
BS - 2497	A - Sociale	92002960174	AVIS COMUNALE BROZZO-MARCHENO	VIA ZANARDELLI 111	25060	MARCHENO	BS	2747	12/05/1999			
BS - 1814	A - Sociale	94002440173	AVIS COMUNALE CALVISANO	VIA GARIBALDI, 5	25012	CALVISANO	BS	52566	28/12/1999			
BS - 240	A - Sociale	98059180178	AVIS COMUNALE CAPRIOLO	VIA TRIESTE, 20	25031	CAPRIOLO	BS	580	02/03/2010			
BS - 1814	A - Sociale	94002660176	AVIS COMUNALE CARPENDOLO-ACQUAFREDDA	VIA MARCONI, 1	25013	CARPENEDOLO	BS	52566	28/12/1999			
BS - 1663	A - Sociale	91004280177	AVIS COMUNALE CASTELCOVATI	VIA ALDO MORO, 81	25030	CASTELCOVATI	BS	50795	30/01/1995			
BS - 118	A - Sociale	98051450173	AVIS COMUNALE CASTELMELLA	VIA ONZATO, 56	25030	CASTEL MELLA	BS	2776	14/09/2005			
BS - 1667	A - Sociale	98048230175	AVIS COMUNALE CASTENEDOLO	VIA SANTI, 25	25014	CASTENEDOLO	BS	51295	09/02/1995			
BS - 1668	A - Sociale	91004800172	AVIS COMUNALE CASTREZZATO	VIA MARCONI, 20	25030	CASTREZZATO	BS	51296	09/02/1995			
BS - 2459	A - Sociale	91004690177	AVIS COMUNALE CAZZAGO SAN MARTINO	VIA DON CAFFONI, 12	25046	CAZZAGO SAN MARTINO	BS	1230	04/03/1999			
BS - 1814	A - Sociale	98054900174	AVIS COMUNALE CELLATICA	VIA MANZONI 5	25060	CELLATICA	BS	52566	28/12/1999			
BS - 1669	A - Sociale	91004770177	AVIS COMUNALE COCCAGLIO	VIA P. MARCOLINI, 9	25030	COCCAGLIO	BS	51297	09/02/1995			
BS - 1814	A - Sociale	90004610177	AVIS COMUNALE DARFO BOARIO TERME	VIA CERCOVI, 2	25047	DARFO BOARIO TERME	BS	52566	28/12/1999			
BS - 1664	A - Sociale	94002880170	AVIS COMUNALE DI CALCINATO	VIA ELIA MARINI 37	25011	CALCINATO	BS	51292	09/02/1995			
BS - 1673	A - Sociale	90004410172	AVIS COMUNALE ESINE	VIA A. MANZONI, 35	25040	ESINE	BS	51301	09/02/1995			
BS - 1674	A - Sociale	97003950173	AVIS COMUNALE GAMBARA	VIA GARIBALDI, 70	25020	GAMBARA	BS	51302	09/02/1995			
BS - 1676	A - Sociale	96007940172	AVIS COMUNALE GAVARDO	VIA A. GOSA, 74	25085	GAVARDO	BS	51304	09/02/1995			
BS - 1677	A - Sociale	98051730178	AVIS COMUNALE ISEO	VIA FENICE, 2	25049	ISEO	BS	51305	09/02/1995			
BS - 2320	A - Sociale	94002670175	AVIS COMUNALE ISORELLA	PIAZZA ROMA, 8	25010	ISORELLA	BS	972	11/03/1998			
BS - 2573	A - Sociale	92002890173	AVIS COMUNALE LAVONE VALTROMPIA	VIA TAVERNA, 11	25060	PEZZAZE	BS	35628	19/07/1999			
BS - 10	A - Sociale	92002910179	AVIS COMUNALE LODRINO	VIA ROMA,	25060	LODRINO	BS	702	12/04/2002			
BS - 1662	A - Sociale	92002780176	AVIS COMUNALE LUMEZZANE	VIA MARCONI, 33 LUMEZZANE	25065	LUMEZZANE	BS	50794	30/01/1995			
BS - 2569	A - Sociale	90004690179	AVIS COMUNALE MALEGNO	VIA CAVA, 36	25053	MALEGNO	BS	35624	19/07/1999			
BS - 1814	A - Sociale	97001620174	AVIS COMUNALE MANERBIO	VIA PALESTRO, 49	25025	MANERBIO	BS	52566	28/12/1999			
BS - 1679	A - Sociale	98048340172	AVIS COMUNALE NAVE - CAINO	VIA SORELLE MINOLA, 17/C	25075	NAVE	BS	51307	09/02/1995			
BS - 1680	A - Sociale	98049030178	AVIS COMUNALE NUVOLERA	VIA DON LORENZO MILANI, 5	25080	NUVOLERA	BS	51308	09/02/1995			
BS - 2417	A - Sociale	90005090171	AVIS COMUNALE ONO SAN PIETRO	VIA RONCHI, 1	25040	ONO SAN PIETRO	BS	6606	19/11/1998			
BS - 2213	A - Sociale	95001600170	AVIS COMUNALE ORZINUOVI	VIA CODAGLI 12	25034	ORZINUOVI	BS	3475	07/08/1997			
BS - 1682	A - Sociale	95001560176	AVIS COMUNALE ORZIVECCHI	VIA PASTORI, 22	25030	ORZIVECCHI	BS	51310	09/02/1995			
BS - 103	A - Sociale	98052510173	AVIS COMUNALE OSPITALETTO	VIA RIZZI, 3	25035	OSPITALETTO	BS	2220	22/07/2005			
BS - 2374	A - Sociale	98048400171	AVIS COMUNALE PADERNO FRANCIACORTA	VIA G. MAZZINI, 25	25050	PADERNO FRANCIACORTA	BS	4205	29/07/1998			
BS - 2221	A - Sociale	91005620173	AVIS COMUNALE PALAZZOLO SULL'OGLIO	VIA SGRAZZUTTI , 1	25036	PALAZZOLO SULL'OGLIO	BS	3907	24/09/1997			
BS - 1154	A - Sociale	97002860175	AVIS COMUNALE PAVONE MELLA - CIGOLE	PIAZZA UMBERTO I, 20	25020	PAVONE DEL MELLA	BS	52566	28/12/1999			
BS - 1685	A - Sociale	93005290171	AVIS COMUNALE POZZOLENGO O.D.V.	VIA GARIBALDI, 41	25010	POZZOLENGO	BS	51313	09/02/1995			
BS - 1688	A - Sociale	98049390176	AVIS COMUNALE RONCADELLE	VIA MARTIRI DELLA LIBERTA', 153	25030	RONCADELLE	BS	51316	09/02/1995			
BS - 1660	A - Sociale	91005290175	AVIS COMUNALE ROVATO	VIA GOLGI 2	25038	ROVATO	BS	50792	30/01/1995			
BS - 38	A - Sociale	96008080176	AVIS COMUNALE SAL	PIAZZA BRESCAINI,5	25087	SALò	BS	1110	22/05/2003			
BS - 2321	A - Sociale	92003210173	AVIS COMUNALE SAREZZO	VIA VALGOBBIA, 43	25068	SAREZZO	BS	971	11/03/1998			
BS - 2209	A - Sociale	92002900170	AVIS COMUNALE TAVERNOLE SUL MELLA	VIA PIAZZA MERCATO, 8	25060	TAVERNOLE SUL MELLA	BS	3110	24/07/1997			
BS - 326	A - Sociale	98049530177	AVIS COMUNALE TRAVAGLIATO	VIA V. EMANUELE 28	25039	TRAVAGLIATO	BS	2686	02/07/2013			
BS - 333	A - Sociale	91004880174	AVIS COMUNALE URAGO D'OGLIO ODV	VIA ROMA, 34	25030	URAGO D'OGLIO	BS	4889/13	21/10/2013			
BS - 105	A - Sociale	97002840177	AVIS COMUNALE VEROLAVECCHIA	VIA LIBERAZIONE, 87	25029	VEROLAVECCHIA	BS	2222	22/07/2005			
BS - 1693	A - Sociale	96007980178	AVIS COMUNALE VESTONE	VIA SANTA LUCIA, 1	25078	VESTONE	BS	51321	09/02/1995			
BS - 1695	A - Sociale	94002470170	AVIS COMUNALE VISANO	VIALE STAZIONE 18	25010	VISANO	BS	51323	09/02/1995			
BS - 2493	A - Sociale	90004380177	AVIS COMUNALEBRENO	VIA SAMMAIONE, 10	25043	BRENO	BS	2381	22/04/1999			
BS - 2471	A - Sociale	98051550170	AVIS INTERCOMUNALE OME MONTICELLI BRUSATI	PIAZZA ALDO MORO 1	25050	OME	BS	1667	24/03/1999			
BS - 1657	A - Sociale	98047730175	AVIS PROVINCIALE BRESCIA	PIAZZETTA AVIS, 1	25124	BRESCIA	BS	50788	30/01/1995			
BS - 1689	A - Sociale	96007990177	AVIS SABBIO CHIESE	VIA CADUTI 1	25070	SABBIO CHIESE	BS	51317	09/02/1995			
BS - 1681	A - Sociale	97002880173	AVIS- ASSOCIAZIONE ITALIANA VOLONATRI DEL SANGUE- COMUNALE OFFLAGA	PIAZZA ROMA,2	25020	OFFLAGA	BS	51309	09/02/1995			
BS - 15	A - Sociale	98100040173	AVULSS DI RONCADELLE - ORGANIZZAZIONE DI VOLONTARIATO	VIA S.BERNARDINO, 63/B	25030	RONCADELLE	BS	1060	28/05/2002			
BS - 112	A - Sociale	98119350175	AZIONE PARKINSON BRESCIA ONLUS	VIALE ITALIA 13/2	25126	BRESCIA	BS	2386	08/08/2005			
BS - 367	A - Sociale B - Civile C - Culturale	98181170170	AZZANO AIUTA AZZANO	VIA VITTORIO VENETO 62	25020	AZZANO MELLA	BS	2255/15	30/03/2015			
BS - 2872	A - Sociale	97006550178	BAGNOLO SOCCORSO O.D.V.	VIA PIETRO NENNI 14	25021	BAGNOLO MELLA	BS	827	15/01/2001			
BS - 2472	A - Sociale	98078320177	BAMBINE E BAMBINI DEL MONDO - ONLUS	PIAZZA VANTINI, 21	25086	REZZATO	BS	1450	12/03/1999			
BS - 2676	A - Sociale	97006300178	BASSABRESCIANA SOCCORSO ONLUS	VIA LOMBARDIA 44	25020	DELLO	BS	52568	28/12/1999			
BS - 345	A - Sociale	98046920173	C.E.P.A.F. - CENTRO PROMOZIONE AFFIDI FAMILIARI	VIA FERRI 75	25123	BRESCIA	BS	51227	25/01/1994			
BS - 1850	A - Sociale	98028090177	C.OS.P. (CENTRO OPERATIVO SOCCORSO PUBBLICO) ODV	VIA VITTORIO VENETO, 33	25073	BOVEZZO	BS	56210	20/04/1995			
BS - 280	A - Sociale	98112130178	CAMMINANDO INSIEME - ASSOCIAZIONE DI PROMOZIONE SOCIALE	VIA VITTIME D'ISTRIA E DALMAZIA, 1	25136	BRESCIA	BS	1497	05/05/2011			
BS - 522	A - Sociale	96041500172	CASA DOSSO ORGANIZZAZIONE DI VOLONTARIATO	VIA MORCHERANE 35	25070	BIONE	BS	3121/20	23/12/2020			
BS - 2162	A - Sociale	98070880178	CASA GABRIELLA	VIA MANTOVA, 90	25123	BRESCIA	BS	2277	11/06/1997			
BS - 2680	A - Sociale	98042040174	CASAPERTA ORGANIZZAZIONE DI VOLONTARIATO	VIA LAZIO, 18	25126	BRESCIA	BS	52705	29/12/1999			
BS - 383	C - Culturale B - Civile	98183620172	CASTEL NUOVO MELLA	VIA CADUTI PIAZZA LOGGIA 5	25030	CASTEL MELLA	BS	7764/15	05/11/2015			
BS - 75	C - Culturale	98109050173	CAVALLI PER TUTTI O.D.V.	VIA ZANARDELLI, 22/B	25062	CONCESIO	BS	2998	20/09/2004			
BS - 317	A - Sociale	93003360174	CENTRO AIUTO VITA	VIA BENEDETTO CROCE, 28	25015	DESENZANO DEL GARDA	BS	51082	24/01/1994			
BS - 116	A - Sociale	97009850179	CENTRO APERTO AL FOCOLARE	VIA OTTAVIO DA PONTEVICO, 27	25026	PONTEVICO	BS	2606	12/09/2005			
BS - 147	A - Sociale	98015750171	CENTRO DI AIUTO ALLA VITA	VIA ISONNI, 7	25055	PISOGNE	BS	50435	11/01/1994			
BS - 251	A - Sociale	98073610176	CENTRO DI AIUTO ALLA VITA DI BRESCIA - ONLUS	VICOLO SAN CLEMENTE 25	25100	BRESCIA	BS	2288	01/06/2010			
BS - 474	A - Sociale B - Civile C - Culturale	94020750173	CENTRO DI AIUTO ALLA VITA DI CALVISANO ODV	VIA SAN SILVESTRO 8	25012	CALVISANO	BS	2789/19	17/09/2019			
BS - 421	A - Sociale B - Civile C - Culturale	98162780179	CENTRO DI ASCOLTO L'OASI	VIA 15 GIUGNO 8	25014	CASTENEDOLO	BS	2425/17	08/08/2017			
BS - 191	A - Sociale	98017970173	CENTRO DI SOLIDARIETA' DI BORGOSATOLLO	VIA MOLINO VECCHIO, 55	25010	BORGOSATOLLO	BS	50481	11/01/1994			
BS - 21	A - Sociale	95002230175	CENTRO DIURNO ANZIANI - ORGANIZZAZIONE DI VOLONTARIATO	VIA S. MARTINELLI, 5/7	25034	ORZINUOVI	BS	1986	19/09/2002			
BS - 320	A - Sociale B - Civile C - Culturale	98173370176	CENTRO DIURNO ANZIANI CASTEL MELLA	PIAZZA UNITA' D'ITALIA 3	25030	CASTEL MELLA	BS	1836	28/05/2013			
BS - 2400	A - Sociale	91001090173	CENTRO DIURNO PENSIONATI ED ANZIANI ADRO-TORBIATO	VIA CAIROLI, 29	25030	ADRO	BS	5324	12/10/1998			
BS - 468	A - Sociale B - Civile C - Culturale	92008850171	CENTRO INIZIATIVA GENITORI DEMOCRATICI	VIA ROMA 9	25069	VILLA CARCINA	BS	2480/19	08/08/2019	BS - 82	678	27/03/2003
BS - 150	A - Sociale	98042150171	CENTRO MIGRANTI	VIA ANTICHE MURA 3	25121	BRESCIA	BS	50440	11/01/1994			
BS - 1291	A - Sociale	98013840172	CENTRO OPERATIVO DI SOCCORSO PUBBLICO	VIA MAZZINI 99/101	25080	MAZZANO	BS	55360	17/03/1994			
BS - 1130	A - Sociale	93002340177	CENTRO OPERATIVO SOCCORSO PUBBLICO	VIA MONS. BONTACCHIO, 1	25081	BEDIZZOLE	BS	54068	01/03/1994			
BS - 1329	A - Sociale	98018290175	CENTRO OPERATIVO SOCCORSO PUBBLICO O.N.L.U.S. FLERO	VIA MAZZINI N° 9	25020	FLERO	BS	62456	26/07/1994			
BS - 154	A - Sociale	91002160173	CENTRO OPERATIVO SOCCORSO PUBBLICO DI CASTREZZATO	VIA MARCONI, 20/1	25030	CASTREZZATO	BS	1732	15/06/2006			
BS - 442	A - Sociale B - Civile C - Culturale	98200400178	CLAUN VIP LAGO D?ISEO ? ORGANIZZAZIONE DI VOLONTARIATO	VIA PRIMO MAGGIO 2	25050	PROVAGLIO D'ISEO	BS	4087/18	29/10/2018			
BS - 433	A - Sociale B - Civile C - Culturale	91031100174	CLOWN... E OLTRE	VIA EMILIO SALGARI 43/B	25125	BRESCIA	BS	270/18	25/01/2018			
BS - 2630	B - Civile	80018550170	CLUB ALPINO ITALIANO SEZIONE DI BRESCIA	VIA VILLA GLORI, 13	25126	BRESCIA	BS	43361	21/10/1999			
BS - 59	A - Sociale	90011380178	COMITATO A.N.D.O.S. DI VALLECAMONICA - SEBINO-ORGANIZZAZIONE NON LUCRATIVA DI UTILITA' SOCIALE (ONLUS)	VIA UNGARETTI NR 4	25050	PIANCOGNO	BS	173	29/01/2004			
BS - 360	A - Sociale B - Civile C - Culturale	90016230170	COMITATO CITTADINO BRENO PRO ERIGENDA CASA DI RIPOSO CELERI	VIA TAGLIERINI C/O CASA DI RIPOSO ENTE CELERI	25043	BRENO	BS	539/15	27/01/2015			
BS - 402	A - Sociale	98030190171	COMITATO DI SOLIDARIETA' DI S.VIGILIO	VIA COTTINELLI 20	25062	CONCESIO	BS	51405	27/01/1994			
BS - 516	B - Civile A - Sociale C - Culturale	98115720173	COMITATO DIFESA SALUTE E AMBIENTE - ORGANIZZAZIONE DI VOLONTARIATO	VIA RAFFAELLO 182	25124	BRESCIA	BS	2293/20	12/10/2020			
BS - 453	B - Civile C - Culturale	98203040179	COMITATO PER LA VALLE DEL GARZA - ODV	VIA SCUOLE 13	25075	NAVE	BS	1640/19	27/05/2019			
BS - 440	A - Sociale B - Civile C - Culturale	98198630174	CONDIVIDERE INSIEME ODV	VIA DONATELLO 105	25124	BRESCIA	BS	2749/18	06/08/2018			
BS - 491	C - Culturale A - Sociale B - Civile	98204560175	COSMICAMENTE ODV	VIA SAN GIORGIO 3/B	25050	PASSIRANO	BS	374/20	13/02/2020			
BS - 1936	A - Sociale	98029780172	CROCE AZZURRA	VIA NAPOLEONE, 76	25039	TRAVAGLIATO	BS	901	20/02/1996			
BS - 57	A - Sociale	02406330981	CROCE BIANCA DEL DOMINATO LEONENSE	VIA BRESCIA N. 40	25024	LENO	BS	3213	19/12/2003			
BS - 5	A - Sociale	02172010981	CROCE BIANCA LIMONE SUL GARDA - ONLUS	VIA CAPITELLI, 11	25010	LIMONE SUL GARDA	BS	283	12/02/2002			
BS - 517	A - Sociale B - Civile C - Culturale	94021830172	CROCE BIANCA MONTICHIARI ODV	VIA ARRIGHINI 16/A	25018	MONTICHIARI	BS	2390/20	22/10/2020			
BS - 1887	A - Sociale	03216290175	CROCE BLU - ASSOCIAZIONE PUBBLICA ASSISTENZA VOLONTARI	VIA BETTOLE 101	25129	BRESCIA	BS	65733	04/10/1995			
BS - 485	A - Sociale B - Civile C - Culturale	03579860986	CROCE ROSSA ITALIANA COM. LOC. DI BRESCIA	Q.RE LEONESSA 21	25124	BRESCIA	BS	103/2020	16/01/2020	BS - 249	104/2020	16/01/2020
BS - 483	A - Sociale B - Civile C - Culturale	03579780986	CROCE ROSSA ITALIANA COM. LOC. GARDONE V.T.	VIA MONTE GUGLIELMO 128/A	25063	GARDONE VAL TROMPIA	BS	3716/19	20/12/2019	BS - 251	3717/19	20/12/2019
BS - 505	A - Sociale B - Civile C - Culturale	03580280984	CROCE ROSSA ITALIANA COM. LOCALE PALAZZOLO S.O.	VIA CAMILLO GOLGI 32	25036	PALAZZOLO SULL'OGLIO	BS	1003/20	05/05/2020	BS - 247	1004/20	05/05/2020
BS - 496	A - Sociale B - Civile C - Culturale	03998070985	CROCE ROSSA ITALIANA COMITATO DI CELLATICA E GUSSAGO	VIA PIETROBONI 18	25060	CELLATICA	BS	751/20	23/03/2020			
BS - 481	A - Sociale B - Civile C - Culturale	03580360984	CROCE ROSSA ITALIANA COMITATO LOCALE DI GHEDI	VIA X GIORNATE 76	25016	GHEDI	BS	3359/19	18/11/2019	BS - 248	3358/19	18/11/2019
BS - 484	A - Sociale B - Civile C - Culturale	03579900980	CROCE ROSSA ITALIANA-COMITATO LOCALE DI CALVISANO	VIA DELL'INDUSTRIA	25012	CALVISANO	BS	101/2020	16/01/2020	BS - 252	102/2020	16/01/2020
BS - 438	A - Sociale B - Civile C - Culturale	98198190179	CROCE VERDE BRESCIA ODV	VIA CREMONA 280	25124	BRESCIA	BS	2472/18	16/07/2018			
BS - 2025	A - Sociale	97003220171	CROCE VERDE GRUPPO QUINZANESE VOLONTARI DEL SOCCORSO	VIA SUOR LAURA ACETI, 2	25027	QUINZANO D'OGLIO	BS	4065	30/07/1996			
BS - 1128	A - Sociale	98011940172	CROCE VERDE OSPITALETTO	VIA SAN PIO DA PIETRELCINA, 230	25035	OSPITALETTO	BS	54066	01/03/1994			
BS - 1243	A - Sociale	00815900980	CROCE VERDE VOLONTARI PUBBLICA ASSISTENZA ORZINUOVI - ORGANIZZAZIONE DI VOLONTARIATO	VIA PAVONI, 33/B	25034	ORZINUOVI	BS	54296	04/03/1994			
BS - 235	A - Sociale	98152160176	DIABETE BRESCIA ONLUS - DIABETICI DI BRESCIA E PROVINCIA	VIA PADANA SUPERIORE, 100	25045	CASTEGNATO	BS	24	12/01/2010			
BS - 2072	B - Civile	90004230174	DIFESA AMBIENTE NATURALE ANTINCENDIO BOSCHIVO E PROTEZIONE CIVILE	VIA PRUDENZINI	25050	LOSINE	BS	5985	29/11/1996			
BS - 470	B - Civile A - Sociale C - Culturale	93025360178	DONNA PER DONNA ONLUS	VIA GIOSUè CARDUCCI 21	25015	DESENZANO DEL GARDA	BS	2700/19	09/09/2019			
BS - 34	A - Sociale	98107610176	DUTUR KAOS - BRESCIA	C/O A.C.S.V. VIA SALGARI 43/B - BRESCIA	25125	BRESCIA	BS	967	05/05/2003			
BS - 1293	A - Sociale	98037640178	ESSERE BAMBINO ODV	VIA BROZZONI 9	25125	BRESCIA	BS	56706	29/03/1994			
BS - 521	A - Sociale	98171910171	EUROPEAN PARKINSON THERAPY CENTRE	VIA PROVINCIALE 38	25055	PISOGNE	BS	2759/20	26/11/2020	BS - 256	2760/20	26/11/2020
BS - 341	A - Sociale B - Civile C - Culturale	98175900178	FEDE, SPERANZA E CARITà	VIA DOMENICO LUSETTI 5	25134	BRESCIA	BS	1863/14	24/03/2014			
BS - 2889	A - Sociale	98035220171	FEDERICO BALESTRIERI - ANZIANI IN LINEA - ORGANIZZAZIONE DI VOLONTARIATO	VIA MORETTO, 55	25100	BRESCIA	BS	840	15/01/2001			
BS - 472	C - Culturale A - Sociale B - Civile	96037630173	FESTIVAL GIALLO GARDA	VIA NAZIONALE 26	25080	PUEGNAGO SUL GARDA	BS	2787/19	17/09/2019			
BS - 426	A - Sociale B - Civile C - Culturale	98195430172	FIDUCIA E LIBERTà	VIA SANT'ORSOLA 145/C	25135	BRESCIA	BS	2924/17	05/10/2017			
BS - 2802	B - Civile	01941540989	FONDO AMICI DI PACO - ODV	VIA NAZARIO SAURO, 1	25015	DESENZANO DEL GARDA	BS	26058	24/10/2000			
BS - 125	A - Sociale	02675840983	FRATELLO PER FRATELLO	VIA TITO SPERI, 50	25069	VILLA CARCINA	BS	3118	18/10/2005			
BS - 2908	A - Sociale	98088590173	FRATERNITA' ORGANIZZAZIONE DI VOLONTARIATO ONLUS	VIA TREPOLA 195	25035	OSPITALETTO	BS	1332	22/01/2001			
BS - 520	A - Sociale B - Civile C - Culturale	91033150177	FREE CLOWN ODV	VIA LAZZARONI 32/A 32/A	25038	ROVATO	BS	2758/20	26/11/2020			
BS - 51	A - Sociale	97005070178	FUTURA BASSA BRESCIANA	VIA ARTIGIANALE 38	25016	GHEDI	BS	2898	21/11/2003			
BS - 662	A - Sociale	98026840177	G.V.A.A. - GRUPPO VOLONTARI ASSISTENZA ANZIANI	VIA SAN G. BOSCO, 22	25010	BORGOSATOLLO	BS	51716	28/01/1994			
BS - 464	C - Culturale A - Sociale B - Civile	97020530172	GAMBERFRIENDS ODV	VIA BAZZONI 11	25020	GAMBARA	BS	2312/19	22/07/2019			
BS - 192	A - Sociale	93019980171	GARDA EMERGENZA ONLUS	VIA POZZE, 21/D	25017	LONATO DEL GARDA	BS	3975	27/10/2008			
BS - 448	B - Civile	97020260176	GIROTONDO ODV	VIA CESARE BATTISTI 1	25020	PAVONE DEL MELLA	BS	4964/18	20/12/2018			
BS - 449	A - Sociale B - Civile C - Culturale	98201540170	GLI AMICI PER GLI AMICI	VIA GUERINI 57	25135	BRESCIA	BS	807/19	19/03/2019			
BS - 374	A - Sociale	97018050175	GOCCE DI BONTA'	VIA CATERINA DELL'OLMO 45	25021	BAGNOLO MELLA	BS	4315/15	25/06/2015			
BS - 28	A - Sociale	93016670171	GRIMM CANTIERI DI SOLIDARIETA' ONLUS	VIA SAN MARCO 51 FRAZ. ESENTA	25017	LONATO DEL GARDA	BS	110	21/01/2003			
BS - 479	A - Sociale B - Civile C - Culturale	98163660172	GRUPPO 'AGAPE- UN AIUTO AI POVERI E SENZATETTO'	VIA MADONNINA DEL BOSCHETTO 5	25030	CASTEL MELLA	BS	3100/19	17/10/2019			
BS - 342	A - Sociale B - Civile	97016150175	GRUPPO AMICI	VIA LUIGI CADORNA 53	25027	QUINZANO D'OGLIO	BS	2499/14	18/04/2014			
BS - 29	A - Sociale	92002330170	GRUPPO AMICI DEGLI ANZIANI - ONLUS	VIA CAV. DEL LAVORO UMBERTO GNUTTI, 11	25065	LUMEZZANE	BS	216	04/02/2003			
BS - 476	C - Culturale A - Sociale B - Civile	98142540172	GRUPPO AMICI DI CIMA CALDOLINE CAPANNA TITA SECCHI	VIA F.LLI BANDIERA 22	25122	BRESCIA	BS	2968/19	03/10/2019			
BS - 1141	C - Culturale	94001790172	GRUPPO ARCHEOLOGICO MONTECLARENSE	VIA XXV APRILE,40	25018	MONTICHIARI	BS	54079	01/03/1994			
BS - 351	A - Sociale	98166860175	GRUPPO COMUNALE AIDO DI PISOGNE	VIA CAVOUR	25055	PISOGNE	BS	4194/14	09/07/2014			
BS - 349	A - Sociale	96034920171	GRUPPO COMUNALE AIDO DI VILLANUOVA SUL CLISI	VIA BIANCHI 9	25089	VILLANUOVA SUL CLISI	BS	3804/14	19/06/2014			
BS - 348	A - Sociale	90023920177	GRUPPO COMUNALE AIDO DI CEDEGOLO-GREVO	PIAZZA ROMA 1	25051	CEDEGOLO	BS	3806/14	19/06/2014			
BS - 361	A - Sociale	98177520172	GRUPPO COMUNALE AIDO DI FLERO	VIA MAZZINI 9	25020	FLERO	BS	912/15	10/02/2015			
BS - 350	A - Sociale	97017290178	GRUPPO COMUNALE AIDO DI GOTTOLENGO	VIA CIRCONVALAZIONE SUD	25023	GOTTOLENGO	BS	4009/14	30/06/2014			
BS - 366	A - Sociale	96037660170	GRUPPO COMUNALE AIDO DI TOSCOLANO MADERNO	VICOLO PARINI 8	25088	TOSCOLANO-MADERNO	BS	2175/15	26/03/2015			
BS - 2917	A - Sociale	98090000179	GRUPPO DI QUARTIERE CAMPO MARTE	VIA MONTE GRAPPA N°10/B	25128	BRESCIA	BS	3042	12/02/2001			
BS - 494	B - Civile A - Sociale C - Culturale	98067190177	GRUPPO ECOLOGICO COLLEBEATO	VIA BULLONI 7	25060	COLLEBEATO	BS	618/20	05/03/2020			
BS - 323	B - Civile	98044530172	GRUPPO GROTTE BRESCIA "ORGANIZZAZIONE DI VOLONTARIATO"	VICOLO MANZONE 18	25122	BRESCIA	BS	2394	18/06/2013			
BS - 2132	A - Sociale	98051750176	GRUPPO PRIMAVERA	VIA SONCINI 5	25030	MAIRANO	BS	884	25/02/1997			
BS - 159	A - Sociale B - Civile C - Culturale	91018850171	GRUPPO SOCIALE SAN ROCCO DI TORBIATO - ORGANIZZAZIONE DI VOLONTARIATO	VIA FORMICA, 1	25030	ADRO	BS	3100	07/11/2006			
BS - 58	A - Sociale	97009010170	GRUPPO SOLIDALE AGAPE	PIAZZA ALDO MORO, 4	25030	BARBARIGA	BS	3240	23/12/2003			
BS - 103	A - Sociale	96007700170	GRUPPO SOLIDARIETA' SALODIANA	VIA ZANE, 10	25087	SALò	BS	50390	11/01/1994			
BS - 2178	A - Sociale	91001470177	GRUPPO VOLONTARI ALPINI DI PRONTO SOCCORSO	VI VITTORIO EMANUELE III° 5 - BORNATO	25046	CAZZAGO SAN MARTINO	BS	3003	24/07/1997			
BS - 1883	A - Sociale	98012390179	GRUPPO VOLONTARI AMBULANZA CAPRIOLO	VIA URINI ,1	25031	CAPRIOLO	BS	65728	04/10/1995			
BS - 1242	A - Sociale	91003840179	GRUPPO VOLONTARI AMBULANZA DI ADRO	VIA PADANIA, 4,	25030	ADRO	BS	54295	04/03/1994			
BS - 922	A - Sociale	96007840174	GRUPPO VOLONTARI ANZIANI DI TOSCOLANO MADERNO	VIA CAVOUR, 32	25088	TOSCOLANO-MADERNO	BS	52535	14/02/1994			
BS - 2361	A - Sociale	96007650177	GRUPPO VOLONTARI ASSISTENZA VILLANOVESE ODV	VIA BIANCHI, 9	25089	VILLANUOVA SUL CLISI	BS	2330	21/05/1998			
BS - 267	A - Sociale	01989480981	GRUPPO VOLONTARI BORGO SAN GIACOMO - ODV	VIA FERRARI, 3	25022	BORGO SAN GIACOMO	BS	57	12/01/2011			
BS - 285	A - Sociale	90021240172	GRUPPO VOLONTARI CASA DI RIPOSO FRATELLI BONA ONLUS	VIA G. MARCONI, 3	25044	CAPO DI PONTE	BS	3137	12/09/2011			
BS - 9	A - Sociale	02820920177	GRUPPO VOLONTARI DEL GARDA ODV - ETS	VIA ENRICO FERMI, S.N.C.	25087	SALò	BS	50296	11/01/1994			
BS - 236	A - Sociale	91002940178	GRUPPO VOLONTARI DEL SOCCORSO	VIA P. MARCOLINI, 7/9	25030	COCCAGLIO	BS	50743	13/01/1994			
BS - 329	A - Sociale	90025520173	GRUPPO VOLONTARI DEL SORRISO VALLE CAMONICA	PIAZZALE GIACOMINI, 14/A	25040	CIVIDATE CAMUNO	BS	4323/13	20/09/2013			
BS - 357	A - Sociale	97005050170	GRUPPO VOLONTARI DI SOLIDARIETA'	VIA CAVALIERI DI VITTORIO VENETO 9/A	25026	PONTEVICO	BS	51239	25/01/1994			
BS - 410	A - Sociale	98031220175	GRUPPO VOLONTARI DON G. POTIERI	VIA PINIDOLO, 23	25064	GUSSAGO	BS	51413	27/01/1994			
BS - 3	A - Sociale	98089490175	GRUPPO VOLONTARI LOGRATO	VIA FRATTI 4	25030	LOGRATO	BS	2020	20/12/2001			
BS - 416	A - Sociale	92002640172	GRUPPO VOLONTARI MADRE TERESA DI CALCUTTA - ORGANIZZAZIONE DI VOLONTARIATO	VIA VERDI, 42	25068	SAREZZO	BS	51421	27/01/1994			
BS - 2049	A - Sociale	98054470178	GRUPPO VOLONTARI NUVOLERA - ORGANIZZAZIONE DI VOLONTARIATO	PIAZZA GENERALE SOLDO, 1	25080	NUVOLERA	BS	5332	21/10/1996			
BS - 1875	A - Sociale	91004810171	GRUPPO VOLONTARI PRONTO SOCCORSO	VIALE DON G. B. ORIZIO, 17	25037	PONTOGLIO	BS	65325	26/09/1995			
BS - 1025	A - Sociale	99001370172	GRUPPO VOLONTARI PROPOSTA ONLUS	PIAZZA MUNICIPIO NR 1	25040	MALONNO	BS	53431	23/02/1994			

BS - 57	A - Sociale	00825100985	GRUPPO VOLONTARI RUSTICO BELFIORE - O.D.V.	VIA MILANO, 39	25032	CHIARI	BS	50344	11/01/1994			
BS - 2031	A - Sociale	91007660177	GRUPPO VOLONTARI SANTA MARIA ASSUNTA	VIA S. MARTA, 7/G	25037	PONTOGLIO	BS	4483	09/09/1996			
BS - 339	A - Sociale	91002080173	GRUPPO VOLONTARI SOCCORSO	VIA G. B. ROTA, 27/B	25032	CHIARI	BS	51192	25/01/1994			
BS - 1347	A - Sociale	91001540177	GRUPPO VOLONTARI SOCCORSO COLOGNE	VIA DEI LAVORATORI, 6	25033	COLOGNE	BS	63373	12/08/1994			
BS - 191	A - Sociale	98088190172	GRUPPO VOLONTARI SOLIDARIETà CAPRIANO - FENILI - AZZANO ODV	PIAZZA G. MAZZINI, 8,	25020	CAPRIANO DEL COLLE	BS	3028	30/07/2008			
BS - 114	A - Sociale	98098080173	GRUPPO VOLONTARI SOLIDARIETA' DI POMPIANO	PIAZZA S.ANDREA 30/A	25030	POMPIANO	BS	2542	31/08/2005			
BS - 2633	A - Sociale	98082170170	GRUPPO VOLONTARIATO ASSISTENZA FAMILIARE	VIA MARTINENGO 9	25062	CONCESIO	BS	43377	21/10/1999			
BS - 591	A - Sociale	98079550178	GRUPPO VOLONTARIATO BRESCIA 3	VIA CARPACCIO, 28	25100	BRESCIA	BS	51635	28/01/1994			
BS - 1880	A - Sociale	91006560170	GRUPPO VOLONTARIATO NOMADI ONLUS	VIA MORCELLI N 5	25032	CHIARI	BS	65725	04/10/1995			
BS - 157	A - Sociale	91004070172	GRUPPO VOLONTARIO AMBULANZA DI CASTELCOVATI	VIA SANT'ANTONIO N.20	25030	CASTELCOVATI	BS	50447	11/01/1994			
BS - 26	A - Sociale	96013070170	HOMERUS ONLUS	VIA BENAMATI, 20	25080	TOSCOLANO-MADERNO	BS	107	21/01/2003			
BS - 389	A - Sociale	95208210161	I CLAUNORSOTTI DI CAMILLA	VIA PADRE MARCOLINI 7/9	25030	COCCAGLIO	BS	2123/16	06/04/2016	BG - 321	872	03/05/2016
BS - 55	C - Culturale	02314300985	ICARO O.N.L.U.S ASSOCIAZIONE SPORTIVA DILETTANTISTICA E DI VOLONTARIATO	VIA DEL MAGLIO, 18	25038	ROVATO	BS	3159	16/12/2003			
BS - 42	A - Sociale	96020210173	IL CHIARO DEL BOSCO - SALO'	PIAZZA BRESCIANI, 5	25087	SALò	BS	1699	21/07/2003			
BS - 219	A - Sociale	92008550177	IL DELFINO ONLUS	VIA RAGAZZI DEL '99, 2 A/B	25065	LUMEZZANE	BS	2926	15/09/2009			
BS - 310	A - Sociale	98168530172	IL DONO - CENTRO AIUTO ALLA VITA - ODV	VIA CIMABUE 271	25134	BRESCIA	BS	3159	10/09/2012			
BS - 456	A - Sociale B - Civile C - Culturale	97019160171	IL DONO DI LUCA	VILLAGGIO MONS. VIRGILIO CASNICI 5	25029	VEROLAVECCHIA	BS	1804/19	06/06/2019	BS - 369	1805/19	06/06/2019
BS - 77	A - Sociale	93017570172	IL FARO	VIALE LIBERTà, 34	25081	BEDIZZOLE	BS	4543	16/11/2004			
BS - 375	A - Sociale	92016690171	IL FILO DELL'AQUILONE	VIA VERDI 28	25063	GARDONE VAL TROMPIA	BS	4713/15	08/07/2015			
BS - 2768	A - Sociale	94004780170	IL SALVAGENTE	PIAZZA ALDO MORO, 1/B	25011	CALCINATO	BS	11059	03/05/2000			
BS - 490	A - Sociale	01745350205	IL SORRISO	VILLAGGIO BUFFALORA VIA QUINTA 22	25129	BRESCIA	BS	372/20	13/02/2020	MN - 2033	PD/1862	18/11/2014
BS - 1027	A - Sociale	98037050170	IL TANDEM	VIA FRANCESCO BARACCA 4/F	25128	BRESCIA	BS	53433	23/02/1994			
BS - 2058	A - Sociale	90004160173	IL TORRENTE	VIA LUIGI ERCOLI, 64	25040	BIENNO	BS	5800	14/11/1996			
BS - 506	B - Civile A - Sociale C - Culturale	90022710173	IMPRONTE	VIA G.MARCONI 154	25048	EDOLO	BS	1005/20	05/05/2020	BS - 216	1006/20	05/05/2020
BS - 2668	A - Sociale	91508590154	INSIEME - PER UNA SOLIDARIETA' SENZA FRONTIERE	VIA ALDO MORO 5	25124	BRESCIA	BS	121	05/01/2000			
BS - 446	A - Sociale B - Civile C - Culturale	94020350172	INSIEME PER IL DOPO DI NOI - ORGANIZZAZIONE DI VOLONTARIATO	VIA ORIENTAMENTO FRAZ. MEZZANE 8	25012	CALVISANO	BS	4648/18	30/11/2018			
BS - 2564	A - Sociale	97003190176	INSIEME PER L'INTEGRAZIONE SOCIALE ED I DIRITTI DELLE PERSONE HANDICAPPATE	VIA PALESTRO 49	25025	MANERBIO	BS	35621	19/07/1999			
BS - 489	C - Culturale	98205450178	JAZZ TEAM BRESCIA - O.D.V.	PIAZZA DONATORI DI SANGUE, 27	25014	CASTENEDOLO	BS	108/2020	16/01/2020			
BS - 395	C - Culturale	91027810174	KUMA	VIA PAOLO VI 53	25036	PALAZZOLO SULL'OGLIO	BS	3784/16	21/06/2016			
BS - 463	A - Sociale	98203790179	L'ISOLA CHE NON C'E' - O.D.V.	VIA DON GIAVARINI 21	25060	CELLATICA	BS	2311/19	22/07/2019			
BS - 120	A - Sociale	98123060174	LA GABIANESE	VIA GALILEO GALILEI 5	25022	BORGO SAN GIACOMO	BS	2801	15/09/2005			
BS - 2595	C - Culturale	98078810177	LA GRATUITA'	VIA MARCHIANI - FRAZ. MONTEROTONDO, 29	25050	PASSIRANO	BS	39642	14/09/1999			
BS - 1839	A - Sociale	98058470174	LA RETE - UNA DIMORA PER L'EMARGINAZIONE	VIA DELL'ARSENALE 13	25126	BRESCIA	BS	52864	07/03/1995			
BS - 13	A - Sociale	98093760175	LA TENDA DI ABRAMO	VIALE VENEZIA, 116	25125	BRESCIA	BS	867	07/05/2002			
BS - 434	B - Civile A - Sociale C - Culturale	98196750172	LABORATORIO VERDE DI FARE AMBIENTE BRESCIA GUARDIE ECOZOOFILE ORGANIZZAZIONE DI VOLONTARIATO ODV	VIA LATTANZIO GAMBARA 87	25121	BRESCIA	BS	271/18	25/01/2018			
BS - 450	A - Sociale	98200680175	LEONCINI CORAGGIOSI ODV	VICOLO GAS 7	25040	MONTICELLI BRUSATI	BS	810/19	19/03/2019			
BS - 504	A - Sociale B - Civile C - Culturale	98206410171	LEONESSA SOCCORSO ORGANIZZAZIONE DI VOLONTARIATO	VIA ANGELO CANOSSI 12	25126	BRESCIA	BS	896/20	20/04/2020			
BS - 415	A - Sociale	91001590172	LIBERA ASSOCIAZIONE ANZIANI E PENSIONATI	VIA DUOMO, 2,	25046	CAZZAGO SAN MARTINO	BS	51420	27/01/1994			
BS - 180	A - Sociale	98135640179	LIBERA ASSOCIAZIONE VOLONTARI MONTICELLI BRUSATI	VIA VALLE, 2	25040	MONTICELLI BRUSATI	BS	4097	13/11/2007			
BS - 417	A - Sociale	90000340175	LIBERA ED APOLITICA ASSOCIAZIONE ANZIANI E PENSIONATI DI CORNA	VICOLO GLENO - FRAZ. CORNA, 9	25047	DARFO BOARIO TERME	BS	51422	27/01/1994			
BS - 1619	B - Civile	94002170176	LIBERACION	PIAZZA MARTIRI DELLA LIBERTà, 6	25013	CARPENEDOLO	BS	66946	23/11/1994			
BS - 498	C - Culturale A - Sociale B - Civile	91027370179	LIBRELLULE	VIA MARENGO - INTERNO 1 37	25032	CHIARI	BS	839/20	08/04/2020	BS - 236	840/20	08/04/2020
BS - 63	C - Culturale	97007300177	LIOCORNO	VIA CASCINA ORSINI, 26	25028	VEROLANUOVA	BS	1002	14/04/2004			
BS - 318	A - Sociale	98170520179	MADRE TERRA	VIA BALLADORE 13	25031	CAPRIOLO	BS	596	20/02/2013			
BS - 422	A - Sociale	98195110170	MAI SENZA L'ALTRO	PIAZZA IV NOVEMBRE 2	25082	BOTTICINO	BS	2603/17	06/09/2017			
BS - 41	B - Civile	98095600171	MAREMOSSO	VIA BUFFALORA 3/E	25135	BRESCIA	BS	1306	16/06/2003			
BS - 399	B - Civile A - Sociale C - Culturale	97017590171	MCS ASSOCIAZIONE NAZIONALE ITALIANI MALATI	VIA SAN MARTINO 2/B	25028	VEROLANUOVA	BS	4443/16	27/07/2016			
BS - 46	A - Sociale	91014200173	NESSUNO E' PERFETTO	VIA LANFRANCHI, FRAZ. LODETTO, 14	25038	ROVATO	BS	1905	07/08/2003			
BS - 492	A - Sociale B - Civile C - Culturale	98175060171	NOI PER BRESCIA ODV	VIA GERONE 21	25125	BOTTICINO	BS	428/20	19/02/2020			
BS - 486	B - Civile A - Sociale C - Culturale	94021400174	NUCLEO FORESTALE COLLI MORENICI ODV	VIA MARZIALE CERUTTI 61	25017	LONATO DEL GARDA	BS	105/2020	16/01/2020			
BS - 2332	A - Sociale	96012360176	NUCLEO VOLONTARI A.N.C VALLE DEL CHIESE ODV	VIA MONTE COVOLO 27	25077	ROè VOLCIANO	BS	1238	25/03/1998			
BS - 431	A - Sociale B - Civile C - Culturale	96039780174	NUOVA PUBBLICA ASSISTENZA MEDICA	VIA BONETTI MIRO 3	25085	GAVARDO	BS	3714/17	14/12/2017			
BS - 509	A - Sociale B - Civile C - Culturale	91032840171	NUOVI AMICI PENSIONATI ED ANZIANI CHIARI - ODV	VIA SAN SEBASTIANO 8/A	25032	CHIARI	BS	1337/20	15/06/2020			
BS - 127	A - Sociale	98034210173	O.D.V. VOLONTARI ALPINI PER LA PROTEZIONE CIVILE E INTERVENTI SOCIOSANITARI DI SALE MARASINO	VIA ROMA, 45	25057	SALE MARASINO	BS	3203	02/11/2005			
BS - 1986	A - Sociale	98050550171	O.V.A.S. ORGANIZZAZIONE VOLONTARI ASSISTENZA SUBNORMALI	VIA MICHELANGELO, 405	25124	BRESCIA	BS	2430	21/05/1996			
BS - 396	B - Civile A - Sociale C - Culturale	90028000173	OASI ANIMALE	VIA FAEDE 4	25040	ESINE	BS	3785/16	21/06/2016			
BS - 447	A - Sociale B - Civile C - Culturale	90029690170	OLTRECASA - ORGANIZZAZIONE DI VOLONTARIATO	VIA VITTORIO VENETO 89	25042	BORNO	BS	4649/18	30/11/2018			
BS - 84	B - Civile	98100570179	ONLUS GNARI DE MOMPIA'	VIA VALLE DI MOMPIANO N° 182	25133	BRESCIA	BS	267	28/01/2005			
BS - 130	A - Sociale	92003510176	OPERAZIONE MAMRè	PIAZZA CADUTI 18	25069	VILLA CARCINA	BS	50417	11/01/1994			
BS - 2874	A - Sociale	03570520175	ORGANIZZAZIONE DI VOLONTARIATO GRUPPO VOLONTARI DI PRIMO SOCCORSO DI MONTE ISOLA ENTE DEL TERZO SETTORE (ODV C	VIA PESCHIERA MARAGLIO, 11/A	25050	MONTE ISOLA	BS	688	11/01/2001			
BS - 455	C - Culturale A - Sociale B - Civile	98202860171	ORGANIZZAZIONE PER LA CULTURA DELLA SALUTE	VIA CARLO ZIMA 1 1	25125	BRESCIA	BS	1803/19	06/06/2019			
BS - 454	B - Civile A - Sociale C - Culturale	98201440173	ORTI BOTANICI DI OME O.D.V.	VIA SAN LORENZO 21/A	25050	OME	BS	1802/19	06/06/2019			
BS - 425	A - Sociale B - Civile C - Culturale	94019130171	PANE DAL CIELO	VIA PER CARPENEDOLO 50	25012	CALVISANO	BS	2856/17	28/09/2017			
BS - 523	B - Civile A - Sociale C - Culturale	98207870175	PARCO DI PIERO ODV	PIAZZA ARNALDO DA BRESCIA 2	25121	BRESCIA	BS	3122/20	23/12/2020			
BS - 499	A - Sociale B - Civile C - Culturale	98203170174	PERDUTAMENTE ODV	VIA GORIZIA 22	25035	OSPITALETTO	BS	841/20	08/04/2020			
BS - 419	A - Sociale B - Civile C - Culturale	98193350174	PERLAR	VIA CATTANEO 36	25121	BRESCIA	BS	2410/17	08/08/2017			
BS - 406	A - Sociale B - Civile C - Culturale	03044770984	PETER PLAN	VIA FONTANE 70	25069	VILLA CARCINA	BS	6272/16	01/12/2016			
BS - 109	A - Sociale	98080680170	PICCOLI PASSI	VIA PULUSELLA, 10	25100	BRESCIA	BS	2291	28/07/2005			
BS - 703	A - Sociale	98028250177	POLISPORTIVA BRESCIANA NO FRONTIERE ONLUS ASSOCIAZIONE SPORTIVA DILETTANTISTICA	VIA ALDO MORO,52	25010	BORGOSATOLLO	BS	51849	04/02/1994			
BS - 95	B - Civile	91016930173	POMPIERI DI PALAZZOLO SULL'OGLIO 1883	VIA GOLGI, 30	25036	PALAZZOLO SULL'OGLIO	BS	1460	25/05/2005			
BS - 2261	A - Sociale	98063760171	PROGETTO DI SOLIDARIETA' BRESCIA-TULA	VIA SILVIO PELLICO,20	25010	REMEDELLO	BS	4910	12/11/1997			
BS - 82	A - Sociale	96022920175	PRONTO EMERGENZA ODV	LOCALITA' FONDI, S.N.C.	25071	AGNOSINE	BS	33	04/01/2005			
BS - 1089	A - Sociale	03174090179	PUBBLICA ASSISTENZA BRESCIASOCCORSO ODV	VIA RIETI, 2	25125	BRESCIA	BS	54007	28/02/1994			
BS - 1332	A - Sociale	02128970171	PUBBLICA ASSISTENZA GRUPPO VEROLESE VOLONTARI DEL SOCCORSO ODV	VIA LUIGI EINAUDI 1	25028	VEROLANUOVA	BS	61230	27/06/1994			
BS - 1049	A - Sociale	01537340984	PUBBLICO SOCCORSO VOLONTARIATO PREVALLESE	VIALE RIMEMBRANZE, 1	25080	PREVALLE	BS	53491	23/02/1994			
BS - 502	A - Sociale B - Civile	97019530175	PUNTO. A CAPO - ODV	VIA OTTAVIO DA PONTEVICO 32	25026	PONTEVICO	BS	844/20	08/04/2020			
BS - 392	A - Sociale	94016950175	RAV.HPV	VIA POZZE 21/D	25017	LONATO DEL GARDA	BS	2695/16	04/05/2016			
BS - 20	A - Sociale	98099390175	REDEMPTORIS MISSIO ODV	VIA CASTELLO N.10	25121	BRESCIA	BS	1738	28/08/2002			
BS - 210	A - Sociale	98118990179	RISVEGLIATI V.I.P. BRESCIA ODV	VIA DELLE BETTOLE 1/E	25134	BRESCIA	BS	1271	21/04/2009			
BS - 2061	A - Sociale	91007310179	ROVATO SOCCORSO	VIA G. CALCA, 5/7	25038	ROVATO	BS	5995	29/11/1996			
BS - 1093	A - Sociale	03056960176	SOCCORSO AMBULANZA RONCADELLE CASTEL MELLA ODV	VIA C. A. DELLA CHIESA, 12	25030	RONCADELLE	BS	54011	28/02/1994			
BS - 137	A - Sociale	92010550173	SOCCORSO POLAVENO BRIONE - ORGANIZZAZIONE DI VOLONTARIATO	VIA EUROPA, 9	25060	POLAVENO	BS	3698	22/12/2005			
BS - 1055	A - Sociale	94001840175	SOCCORSO PUBBLICO CALCINATO	VIA S. MARIA, 7	25011	CALCINATO	BS	59001	23/02/1994			
BS - 1890	A - Sociale	80063890174	SOCCORSO PUBBLICO FRANCIACORTA	VIA BRESCIA, 46/A	25050	RODENGO SAIANO	BS	65736	04/10/1995			
BS - 2833	A - Sociale	98005210178	SOCIETA' DI SAN VINCENZO DE' PAOLI - CONSIGLIO CENTRALE DI BRESCIA ODV	VIA GABRIELE ROSA, 1	25121	BRESCIA	BS	3043	12/02/2001			
BS - 296	A - Sociale	97015680172	SPICCARE IL VOLO - ORGANIZZAZIONE DI VOLONTARIATO	VIALE CHIESA 15	25020	OFFLAGA	BS	758	12/03/2012			
BS - 1856	A - Sociale	98037450172	TELEFONO AZZURRO ROSA DI BRESCIA	VIA SAN ZENO 174	25124	BRESCIA	BS	59379	31/05/1995			
BS - 1275	A - Sociale	01701770982	TIGNALE SOCCORSO	VIA PASCOLI N 2	25080	TIGNALE	BS	54378	08/03/1994			
BS - 514	A - Sociale B - Civile C - Culturale	98206990172	TINCORAGGIO - ORGANIZZAZIONE DI VOLONTARIATO	PIAZZALE SPEDALI CIVILI 1	25123	BRESCIA	BS	1855/20	06/08/2020			
BS - 457	C - Culturale	98090570171	TOPI DI BIBLIOTECA	VILLAGGIO SERENO, TRAV. XII 58/A	25125	BRESCIA	BS	1806/19	06/06/2019	BS - 217	1807/19	06/06/2019
BS - 2093	A - Sociale	80062550175	UNIONE ITALIANA LOTTA ALLA DISTROFIA MUSCOLARE SEZIONE DI BRESCIA "BEPPE FRAU"	VIA CORFU' 55	25124	BRESCIA	BS	41201	30/09/1999			
BS - 459	A - Sociale B - Civile C - Culturale	98203220177	UNO PER TUTTI, TUTTI PER LORO	VIA DEGLI ACCIAIUOLI 17	25127	BRESCIA	BS	2092/19	03/07/2019			
BS - 639	A - Sociale	98036200172	VAD - VOLONTARI ASSISTENZA DOMICILIARE, ONLUS	VIA LAZZARETTO 3 - BRESCIA	25123	BRESCIA	BS	51688	28/01/1994			
BS - 1328	A - Sociale	93008440179	VALTENESI SOCCORSO O.D.V.	VIA VALTENESI, 50	25080	MANERBA DEL GARDA	BS	62455	26/07/1994			
BS - 2	A - Sociale	02126700984	VALTROMPIA SOCCORSO	VIA CHIESA DI BROZZO, 19	25060	MARCHENO	BS	2019	20/12/2001			
BS - 493	A - Sociale B - Civile C - Culturale	98187180173	VI.VO - O.D.V.	VIA PRIMA QUARTIERE LA FAMIGLIA 6	25126	BRESCIA	BS	461/20	25/02/2020			
BS - 220	B - Civile	93016380177	VIGILI DEL FUOCO DESENZANO	LOCALITA' ESSICATOIO TABACCHI, 5	25010	DESENZANO DEL GARDA	BS	3059	24/09/2009			
BS - 510	A - Sociale B - Civile C - Culturale	98193030172	VIVA VITTORIA	VIA SANGERVASIO 22	25121	BRESCIA	BS	1338/20	15/06/2020			
BS - 1930	A - Sociale	03187790179	VOLONTARI AMBULANZA NUVOLENTO	VIALE V. EMANUELE 2	25080	NUVOLENTO	BS	899	20/02/1996			
BS - 2059	A - Sociale	83002630172	VOLONTARI AMBULANZA VILLA CARCINA (BS)	VIA MONTE GUGLIELMO, 6 VILLA CARCINA	25069	VILLA CARCINA	BS	5801	14/11/1996			
BS - 1331	A - Sociale	98001740178	VOLONTARI CROCE BIANCA LUMEZZANE - ONLUS	VIA MADRE LUCIA SENECI, 34	25065	LUMEZZANE	BS	61229	27/06/1994			
BS - 2120	A - Sociale	03335780171	VOLONTARI DEL SEBINO	VIA ROMA	25054	MARONE	BS	627	10/02/1997			
BS - 1048	A - Sociale	02773630989	VOLONTARI DELL'AMBULANZA	PIAZZA DEL VOLONTARIO	25030	TRENZANO	BS	53490	23/02/1994			
BS - 81	A - Sociale	94007140174	VOLONTARI DELLA CARITA'	VIA C. COLOMBO, 5	25012	CALVISANO	BS	4617	24/11/2004			
BS - 466	A - Sociale	96013560170	VOLONTARI DI SAN FELICE DEL BENACO	VIA VENTI SETTEMBRE 11	25010	SAN FELICE DEL BENACO	BS	2354/19	26/07/2019			
BS - 385	A - Sociale	96038160170	VOLONTARI IN CORDATA	VIA ROSSINI 24	25077	ROè VOLCIANO	BS	8867/15	23/12/2015			
BS - 377	A - Sociale B - Civile C - Culturale	97008930170	VOLONTARI PER IL SERVIZIO SOCIALE LENESE	VIA ERMENGARDA 58	25024	LENO	BS	6465/15	17/09/2015			
BS - 1290	A - Sociale	97002720171	VOLONTARI PER LA SOLIDARIETA'	PIAZZA DELLA PACE N°1	25020	DELLO	BS	55361	17/03/1994			
BS - 343	B - Civile	98161970177	VOLONTARI QUARTIERE BELVEDERE ODV	VIA ENRICO FERMI 39	25016	GHEDI	BS	2841/14	12/05/2014			
BS - 32	A - Sociale	94006570173	VOLONTARI SAN CRISTOFORO - GRUPPO DI VISANO	VIA A. GRAMSCI, 48	25010	VISANO	BS	481	04/03/2003			
BS - 346	A - Sociale	98040010179	VOLONTARIATO CARCERE	VIA CAMILLO PULUSELLA, 14	25121	BRESCIA	BS	51228	25/01/1994			
BS - 97	A - Sociale	91001570174	VOLONTARIATO COR UNUM	VIA ZANARDELLI N.73	25036	PALAZZOLO SULL'OGLIO	BS	50384	11/01/1994			
BS - 348	A - Sociale	98047760172	VOLONTARIATO OSPITALETTO	VIA MONTE GRAPPA, 101	25035	OSPITALETTO	BS	51230	25/01/1994			
BS - 398	C - Culturale A - Sociale B - Civile	98189660172	ZAMPE INCOMPRESE	VIA CONCILIAZIONE, 72	25080	MAZZANO	BS	4157/16	13/07/2016			

Totale PROVINCIA di BRESCIA 635

Sezione provinciale di COMO

N. iscr.	Sezione	Cod. Fisc. ente	Organizzazione	Indirizzo	CAP	Comune	Prov	Atto iscr.	Data iscr.	N. prima is	Atto prima	Data prima iscr.
CO - 110	A - Sociale	95105940134	"GIOVENTU' NEL TEMPO"	VIA COMO, 8	22070	GRANDATE	CO	179	11/02/2011			
CO - 1206	A - Sociale	90004950136	A. V.I.S. COMUNALE DI NOVEDRATE	VAI TAVERNA 3	22060	NOVEDRATE	CO	54214	03/03/1994			
CO - 63	A - Sociale	95089530133	A.D.A. - ASSOCIAZIONE PER I DIRITTI DEGLI ANZIANI	VIA TORRIANI, 27	22100	COMO	CO	362	08/03/2007			
CO - 71	A - Sociale	93008880135	A.D.L. ASSOCIAZIONE DIABETICI LARIANA	VIA CASARTELLI	22017	MENAGGIO	CO	81	17/01/2008			
CO - 1154	A - Sociale	91010200136	A.I.D.O SEZ. ALZATE BRIANZA	PIAZZA SS. PIETRO E PAOLO, 1	22040	ALZATE BRIANZA	CO	41289	30/09/1999			
CO - 181	B - Civile A - Sociale C - Culturale	95033520131	A.I.D.O. SEZ COMUNALE LOCATE VARESINO	VIA SAN VITO 4	22070	LOCATE VARESINO	CO	389/2019	14/05/2019			
CO - 1154	A - Sociale	95033580135	A.I.D.O.ASSOCIAZIONE ITALIANA PER LA DONAZIONE DI ORGANI,TESSUTI E CELLULE GRUPPO DI UGGIATE TREVANO	VIA CROCE ROSSA INTERNAZIONALE, 5/7	22029	UGGIATE-TREVANO	CO	663	11/02/1997			
CO - 1154	A - Sociale	95031040132	A.I.D.O.ASSOCIAZIONE ITALIANA PER LA DONAZIONE DI ORGANI,TESSUTI E CELLULE SEZIONE PROVINCIALE DI COMO	VIA NAPOLEONA, 60	22100	COMO	CO	663	11/02/1997			
CO - 37	A - Sociale	95075940130	A.L.I.C.E. COMO ASSOCIAZIONE PER LA LOTTA CONTRO L\'ICTUS CEREBRALE	VIA DOTTESIO 8 C/O STUDIO PIRONDINI- MOGNON	22100	COMO	CO	286	02/03/2004			
CO - 93	A - Sociale	93010990138	A.L.S.O. ASSOCIAZIONE LARIANA SOSTEGNO ONCOLOGICO	VIA PELASCINI, 2	22015	GRAVEDONA ED UNITI	CO	461	17/04/2009			
CO - 217	A - Sociale	95026030130	A.N.F.A.A - ASSOCIAZIONE NAZIONALE FAMIGLIE ADOTTIVE E AFFIDATARIE	VIA MONSIGNOR COLOMBO, 44	22066	MARIANO COMENSE	CO	50723	13/01/1994			
CO - 2899	A - Sociale	93006990134	A.N.F.F.A.S. SEZ. CENTRO LARIO E VALLI	VIA VOLTA, 6	22010	GRANDOLA ED UNITI	CO	3263	14/02/2001			
CO - 856	A - Sociale	01826270132	A.P.A.M. - ASSOCIAZIONE PENSIONATI ANZIANI MONGUZZESI	VIA SANTUARIO, 11	22040	MONGUZZO	CO	52282	09/02/1994			
CO - 2575	A - Sociale	90005830139	A.V.I.S. COMUNALE MARIANO COMENSE	VIA ALESSANDRO MANZONI 2	22066	MARIANO COMENSE	CO	35630	19/07/1999			
CO - 1084	A - Sociale	91006670136	A.V.O. ALTA BRIANZA	VIA FATEBENEFRATELLI, 20	22036	ERBA	CO	54002	28/02/1994			
CO - 1925	A - Sociale	95017050139	ABIO COMO ODV - ASSOCIAZIONE BAMBINO IN OSPEDALE	VIA CARLONI, 86	22100	COMO	CO	1018	23/02/1996			
CO - 66	A - Sociale	95064120132	ACAT--ASSOCIAZIONE CLUB ALCOLOGICI TERRITORIALI	VIA MUGGIO' 46	22100	COMO	CO	961	22/05/2007			
CO - 117	A - Sociale	95085090132	ACCANTO ONLUS AMICI HOSPICE SAN MARTINO	VIA GIOVANE ITALIA 12/C	22100	COMO	CO	114	06/02/2012			
CO - 126	A - Sociale	95112010137	ACCIPE	VIALE DANTE 94	22100	COMO	CO	1173	16/10/2012			
CO - 42	A - Sociale	80012040137	ACISJF PROTEZIONE DELLA GIOVANE CASA DELLA GIOVANE	VIA CATENAZZI 20	22100	COMO	CO	1785	28/10/2004			
CO - 91	B - Civile	95067650135	ADULTI RAIDER	VIA BARAGGIA, 5/A	22100	COMO	CO	350	20/03/2009			
CO - 182	B - Civile A - Sociale	95133180133	AGEDO COMO - LECCO	VIA GIOVIO 28	22100	COMO	CO	517/2019	11/06/2019			
CO - 146	B - Civile A - Sociale C - Culturale	95118250133	AHIMSA	VIA SANTA CATERINA 3	22076	LOCATE VARESINO	CO	1177	18/11/2014			
CO - 154	A - Sociale	95118490135	ALI - ALLERGICI IMENOTTERI	VIA NAPOLEONA 60	22100	COMO	CO	767	15/10/2015			
CO - 3	A - Sociale	90016830136	AMICI COOPERATIVA PENNA NERA	VIA GARIBALDI, 24	22066	MARIANO COMENSE	CO	1073	09/10/2001			
CO - 85	B - Civile	95095820130	AMICI DEI MONTI DI URIO ODV	VIA AI MONTI	22010	CARATE URIO	CO	1646	06/10/2008			
CO - 159	A - Sociale B - Civile C - Culturale	95123750135	AMICI DELLA CASA DI GINO	VIA OLTRECOLLE 36	22100	COMO	CO	232	02/03/2016			
CO - 148	A - Sociale B - Civile C - Culturale	93015530137	AMICI DI CAROLA	PIAZZA ROVERE 8	22036	ERBA	CO	292	15/04/2015			
CO - 157	A - Sociale B - Civile C - Culturale	95123240137	AMICI DI GIOVANNI	VIA EUROPA UNITA 5	22079	VILLA GUARDIA	CO	75	26/01/2016			
CO - 25	A - Sociale	95069680130	AMICI PER IL CENTRAFRICA CARLA MARIA PAGANI ONLUS	VIA DEL LAVORO, 14	22070	LIMIDO COMASCO	CO	21	16/01/2003			
CO - 197	B - Civile C - Culturale	95134290139	ANC APPIANO GENTILE NUCLEO VOLONTARI	VIA VITTORIO VENETO 2	22070	APPIANO GENTILE	CO	90/2020	04/02/2020			
CO - 274	A - Sociale	90002900133	ANGELO DELLA MISERICORDIA	VIA S. STEFANO, 49	22066	MARIANO COMENSE	CO	50973	21/01/1994			
CO - 145	B - Civile A - Sociale C - Culturale	93015500130	ANIMA METICCIA	VIA PUGLIA 25	22073	FINO MORNASCO	CO	1321	05/12/2014			
CO - 118	B - Civile	90034120130	ANIMARE ODV	VIALE SAN ROCCO 53	22070	BREGNANO	CO	189	24/02/2012			
CO - 2788	A - Sociale	95052690138	ANTONIO E LUIGI PALMA	VIALE VARESE 83	22100	COMO	CO	22639	22/09/2000			
CO - 1	A - Sociale	91013690135	ARCOBALENO - ONLUS	VIA DANTE, 11	22037	PONTE LAMBRO	CO	1071	09/10/2001			
CO - 10	A - Sociale	80003910132	ASSOC. PICCOLA CASA F. OZANAM ENTE MORALE DPR.564 6/5/1966	VIA COSENZ, 14	22100	COMO	CO	50297	11/01/1994			
CO - 668	A - Sociale	01632510135	ASSOCIAZIONE 'CASA DI ACCOGLIENZA GAUDIUM VITAE'	VIA MORNAGO, 2	22020	SAN FERMO DELLA BATTAG	CO	51722	28/01/1994			
CO - 79	A - Sociale	95095110136	ASSOCIAZIONE A.MA.TE. ODV	VIA DEGLI ALPINI, 1	22020	FALOPPIO	CO	827	28/05/2008			
CO - 163	A - Sociale B - Civile C - Culturale	90028850130	ASSOCIAZIONE AMICI GENITORI DEL CONSORZIO IMPEGNO SOCIALE	VIA MONTEGRAPPA 130	22070	CASSINA RIZZARDI	CO	653	06/07/2016			
CO - 1909	A - Sociale	90003000131	ASSOCIAZIONE CENTRO DI ASCOLTO ODV	VIA MATTEOTTI 22	22063	CANTù	CO	94	11/01/1996			
CO - 2771	A - Sociale	95063390132	ASSOCIAZIONE COMETA	VIA MADRUZZA, 36	22100	COMO	CO	11053	03/05/2000			
CO - 68	C - Culturale	95091880138	ASSOCIAZIONE DE-SIDERA ONLUS	VIA MORNAGO, 51/9	22020	SAN FERMO DELLA BATTAG	CO	1776	02/10/2007			
CO - 2309	C - Culturale	95021450135	ASSOCIAZIONE DEGLI AMICI DEI MUSEI LUOGHI D'ARTE E DI STORIA COMASCHI	VIA BELLINI, 1	22100	COMO	CO	1070	17/03/1998			
CO - 1155	A - Sociale	00807890132	ASSOCIAZIONE DI PUBBLICA ASSISTENZA E DI PRONTO SOCCORSO SOS ASSOCIAZIONE VOLONTARIA ORGANIZZAZIONE DI VOLONTAR	VIA MONTE BARZAGHINO, 22	22035	CANZO	CO	54094	01/03/1994			
CO - 2143	A - Sociale	93003340135	ASSOCIAZIONE DIABETICI CENTRO ALTO LARIO A.D.C.A.L.	VIA MORIGGIA PELASCINI N. 3	22015	GRAVEDONA ED UNITI	CO	1969	21/05/1997			
CO - 199	A - Sociale B - Civile	95135870137	ASSOCIAZIONE FIABACLOWN	VIA VALORSA 13	22100	COMO	CO	572	31/07/2020			
CO - 140	A - Sociale	03417720137	ASSOCIAZIONE GIOVANNI PAOLO II ODV	VIA SCHIGNANO 68	22010	ARGEGNO	CO	140	21/02/2014			
CO - 38	A - Sociale	90004110137	ASSOCIAZIONE INTERCOMUNALE DIABETICI ODV	VIA FELICE VILLA 10	22066	MARIANO COMENSE	CO	389	18/03/2004			
CO - 82	A - Sociale	03083450134	ASSOCIAZIONE LA VITA E' UN DONO ODV	VIA VOLTA 23	22036	ERBA	CO	1203	21/07/2008			
CO - 176	A - Sociale B - Civile C - Culturale	90042200130	ASSOCIAZIONE LEALI VERSO L'UMANITA'	VIA GUAITA 1	22070	VERTEMATE CON MINOPRI	CO	72/2019	04/02/2019			
CO - 55	B - Civile	90024860133	ASSOCIAZIONE LOMBARDA POMPIERI SEMPRE ODV	VIA MILANO, 22	22063	CANTù	CO	1239	18/07/2006			

CO - 165	B - Civile A - Sociale C - Culturale	95027410133	ASSOCIAZIONE NAZIONALE CARABINIERI SEZIONE LOMAZZO - VOLONTARIATO	VIA VERDI 13	22074	LOMAZZO	CO	322/2017	05/05/2017			
CO - 2579	A - Sociale	95049530132	ASSOCIAZIONE NAZIONALE TUTTE LE ETA' ATTIVE PER LA SOLIDARIETA'	VIA REZZONICO N.34	22100	COMO	CO	35646	19/07/1999			
CO - 47	A - Sociale B - Civile C - Culturale	95061850137	ASSOCIAZIONE NON PIOVERÀ PER SEMPRE	VIA STOPPANI	22070	CASTELNUOVO BOZZENTE	CO	1810	11/10/2005			
CO - 175	B - Civile C - Culturale	95130330137	ASSOCIAZIONE OSSERVATORIO GIURIDICO PER I DIRITTI DEI MIGRANTI	VIA LEONE LEONI 10	22100	COMO	CO	4/2019	11/01/2019			
CO - 444	A - Sociale	90011120137	ASSOCIAZIONE PER IL VOLONTARIATO NELLE UNITA\' LOCALI DEI SERVIZI SOCIO SANITARI	CORSO UNITA' D' ITALIA, 5	22063	CANTù	CO	51459	27/01/1994			
CO - 216	A - Sociale	95011790136	ASSOCIAZIONE PER L' AIUTO AI GIOVANI DIABETICI	VIA ANAZANI, 37/B	22100	COMO	CO	50722	13/01/1994			
CO - 2969	A - Sociale	95037210135	ASSOCIAZIONE TAM TAM	VIA DIAZ, 121	22100	COMO	CO	4167	26/02/2001			
CO - 138	A - Sociale B - Civile C - Culturale	90037200137	ASSOCIAZIONE TANTUM AURORA - ODV	VIA SANTO STEFANO 46	22066	MARIANO COMENSE	CO	1508	19/12/2013			
CO - 489	A - Sociale	91003240131	ASSOCIAZIONE TETTO FRATERNO	VIA MARCO D'OGGIONO, 2	22036	ERBA	CO	51528	27/01/1994			
CO - 1884	A - Sociale	01245330137	ASSOCIAZIONE VOLONTARI AMBULANZA LANZO - SCARIA ODV	PIAZZA LANFRANCONI, 10	22024	LANZO D'INTELVI	CO	65729	04/10/1995			
CO - 158	A - Sociale B - Civile C - Culturale	95123350134	ASSOCIAZIONE VOLONTARI CARITAS COMO	VIALE CESARE BATTISTI 8	22100	COMO	CO	130	03/02/2016			
CO - 6	A - Sociale	95028810133	ASSOCIAZIONE VOLONTARI DEL SOCCORSO DI FAGGETO LARIO	VIA PROVINCIALE 87/A	22020	FAGGETO LARIO	CO	1180	25/10/2001			
CO - 116	A - Sociale	01804350138	ASSOCIAZIONE VOLONTARI DEL SOCCORSO VELESO	PIAZZA MONS. ZERBONI, 1	22020	VELESO	CO	1019	10/08/2011			
CO - 80	A - Sociale	90029820132	ASSOCIAZIONE VOLONTARI PORTA SPINOLA	VIA S. STEFANO, 28	20066	MARIANO COMENSE	CO	846	30/05/2008			
CO - 2727	A - Sociale	01498700135	ASSOCIAZIONE VOLONTARI SOCCORSO BELLAGIO ODV	VIA LAZZARETTO, 12	22021	BELLAGIO	CO	3791	17/02/2000			
CO - 2367	A - Sociale	90011820132	ASVAP 6 ODV	PIAZZA T. MANLIO, 14	22066	MARIANO COMENSE	CO	3353	25/06/1998			
CO - 57	A - Sociale	95085310134	ASVAP 8	VIA MILANO, 3	22070	APPIANO GENTILE	CO	1238	18/07/2006			
CO - 106	A - Sociale	90012090131	AUSER AMICIZIA E SOLIDARIETA' ODV	VIA CADORNA, 12	22044	INVERIGO	CO	4	11/01/2011			
CO - 109	A - Sociale	95089430136	AUSER AURORA ODV	PIAZZA PORRO, 19	22070	ROVELLO PORRO	CO	171	10/02/2011			
CO - 169	A - Sociale B - Civile C - Culturale	95127440139	AUSER BASSO LARIO	VIA REGINA 23	22012	CERNOBBIO	CO	672	29/08/2017			
CO - 102	A - Sociale	95056940133	AUSER FILO D'ARGENTO ODV	VIA VARESINA, 1/A	22100	COMO	CO	1800	23/11/2010			
CO - 121	A - Sociale	91012800131	AUSER IERI OGGI DOMANI ODV	VIA CASTELLETTI 5	22037	PONTE LAMBRO	CO	491	04/05/2012			
CO - 104	A - Sociale	93003420135	AUSER INSIEME SENZA ETA' ODV	VIA ANTICA REGINA, 1	22014	DONGO	CO	5	11/01/2011			
CO - 105	A - Sociale	95060580131	AUSER LA NUOVA ETA' ODV	VIA LUCINI, 2	22077	OLGIATE COMASCO	CO	3	11/01/2011			
CO - 108	A - Sociale	95063750137	AUSER OLTRE LO SGUARDO ODV	VIA PARINI, 95/2	22070	VALMOREA	CO	121	02/02/2011			
CO - 107	A - Sociale	93003870131	AUSER TREMEZZINA SOLIDALE ODV	VIA SILVIO PELLICO 20	22016	TREMEZZINA	CO	2	11/01/2011			
CO - 2340	A - Sociale	95052810132	AUSER VOLONTARIATO COMO	VIA CASTELLINI, 19	22100	COMO	CO	1464	07/04/1998			
CO - 40	A - Sociale	95078800133	AVAL COMO ASSOCIAZIONE DI VOLONTARIATO DELLE ACLI LOMBARDIA	VIA BRAMBILLA, 35	22100	COMO	CO	1699	19/10/2004			
CO - 156	A - Sociale B - Civile C - Culturale	95123300139	AVAS COMO ODV	SALITA CAPPUCCINI 29	22100	COMO	CO	15	12/01/2016			
CO - 1195	A - Sociale	93003300139	AVIS COMUNALE GRAVEDONA	VIA PELASCINI, 3	22015	GRAVEDONA ED UNITI	CO	54202	03/03/1994			
CO - 1205	A - Sociale	95026560136	AVIS - ASSOCIAZIONE ITALIANA VOLONTARI DEL SANGUE - COMUNALE MOZZATE	VIA S. MARIA C/O CENTRO CIVICO, 9	22076	MOZZATE	CO	54213	03/03/1994			
CO - 1193	A - Sociale	95025840133	AVIS COMUNALE COMO	VIA FORNACE, 1	22100	COMO	CO	54200	03/03/1994			
CO - 1216	A - Sociale	93003250136	AVIS COMUNALE DI VALSOLDA	VIA LUGINO, 2	22018	PORLEZZA	CO	54268	04/03/1994			
CO - 1196	A - Sociale	91004640131	AVIS COMUNALE ERBA	VIA CLERICI 62	22036	ERBA	CO	54203	03/03/1994			
CO - 1201	A - Sociale	95033510132	AVIS COMUNALE LOCATE VARESINO	VIA S. VITO, 4	22070	LOCATE VARESINO	CO	54209	03/03/1994			
CO - 1200	A - Sociale	95026950139	AVIS COMUNALE LOMAZZO	VIA MANZONI, 2	22074	LOMAZZO	CO	54207	03/03/1994			
CO - 1211	A - Sociale	95030610133	AVIS COMUNALE TURATE	VIA EMANUELE 2/E	22078	TURATE	CO	54263	04/03/1994			
CO - 1183	A - Sociale	90006040134	AVIS COMUNALE AROSIO ODV	VIA CASATI,1	22060	AROSIO	CO	54186	03/03/1994			
CO - 1186	A - Sociale	95032980138	AVIS COMUNALE BINAGO	VIA S. MARIA, 31	22070	BINAGO	CO	54189	03/03/1994			
CO - 1187	A - Sociale	90000440132	AVIS COMUNALE BREGNANO	VIA PAù, 27	22070	BREGNANO	CO	54191	03/03/1994			
CO - 74	A - Sociale	90022760137	AVIS COMUNALE CERMENATE CARLO MORESCHI	VIA G.B. GRASSI 25	22072	CERMENATE	CO	579	23/04/2008			
CO - 1181	A - Sociale	90005540134	AVIS COMUNALE DI ALZATE BRIANZA ODV	VIA IV NOVEMBRE, 309	22040	ALZATE BRIANZA	CO	54184	03/03/1994			
CO - 1184	A - Sociale	93003320137	AVIS COMUNALE DI BELLAGIO ODV	VIA LAZZARETTO, 12	22021	BELLAGIO	CO	54187	03/03/1994			
CO - 1188	A - Sociale	90007570139	AVIS COMUNALE DI BRENNA	VIA GRIMELLO 2	22040	BRENNA	CO	54192	03/03/1994			
CO - 1191	A - Sociale	90004830130	AVIS COMUNALE DI CANTù ODV	VIA ALCIATO, 3/A	22063	CANTù	CO	54195	03/03/1994			
CO - 131	A - Sociale	95113030134	AVIS COMUNALE OLGIATE COMASCO	VIA TARCHINI 19	22077	OLGIATE COMASCO	CO	487	14/05/2013			
CO - 1209	A - Sociale	95027570134	AVIS COMUNALE ROVELLASCA ODV	PIAZZA RISORGIMENTO 16	22069	ROVELLASCA	CO	54261	04/03/1994			
CO - 1214	A - Sociale	80026690133	AVIS COMUNALE SAN FEDELE INTELVI	VIA ANDREETTI N. 12	22028	SAN FEDELE INTELVI	CO	54266	04/03/1994			
CO - 1647	A - Sociale	95025910134	AVIS PROVINCIALE COMO ODV	VIA FORNACE N°1	22100	COMO	CO	50259	16/01/1995			
CO - 23	A - Sociale	95016720138	BANCO DI SOLIDARIETA' DI COMO	VIA LENTICCHIA, 39	22100	COMO	CO	1266	11/10/2002			
CO - 2048	C - Culturale	01908450131	BRIANTEA84 A.S.D.	VIA FRANCESCO BARACCA, 58	22063	CANTù	CO	5331	21/10/1996			
CO - 603	A - Sociale	93005430132	C.I.F. - CENTRO ITALIANO FEMMINILE	VIA LUSARDI, 36	22017	MENAGGIO	CO	51648	28/01/1994			
CO - 12	A - Sociale	95066530130	CASA VINCENZIANA	VIA PRIMO TATTI, 7	22100	COMO	CO	48	22/01/2002			
CO - 1907	A - Sociale	95012830139	CENTRO DI AIUTO ALLA VITA DI APPIANO GENTILE ODV	VIA DON GERLA, 4	22070	APPIANO GENTILE	CO	4491	21/11/1995			
CO - 268	A - Sociale	95005100136	CENTRO DI AIUTO ALLA VITA ONLUS	V.LE CESARE BATTISTI 8 COMO	22100	COMO	CO	50961	21/01/1994			
CO - 70	C - Culturale	90016520133	CENTRO DI CULTURA POPOLARE DON LORENZO MILANI - ODV	VIA GARIBALDI, 6/8	22066	MARIANO COMENSE	CO	33	10/01/2008			
CO - 59	A - Sociale	01636080135	CENTRO DI RIFERIMENTO ONCOLOGICO TULLIO CAIROLI ODV	VIA PETRARCA N.2	22100	COMO	CO	1756	19/10/2006			
CO - 253	A - Sociale	80004230134	CENTRO ITALIANO FEMMINILE CIF PROVINCIALE DI COMO ODV	VIA RODARI, 1	22100	COMO	CO	50943	21/01/1994			
CO - 179	C - Culturale B - Civile	00753410133	CLUB BARADELL	VIA CASTELLO BARADELLO 28	22100	COMO	CO	319/2019	23/04/2019			
CO - 14	A - Sociale	90013360137	COMITATO CERNOBYL DI MARIANO COMENSE PER IL PROGETTO CERNOBYL DI LEGAMBIENTE	VIA PUCCINI, 7	22066	MARIANO COMENSE	CO	111	05/02/2002			
CO - 171	A - Sociale B - Civile C - Culturale	95129400131	COMO ACCOGLIE	VIA LAMBERTENGHI 15	22100	COMO	CO	170/2018	15/02/2018			
CO - 127	A - Sociale B - Civile C - Culturale	95111490132	COMO HEMATOLOGY AND ONCOLOGY - C.H.O.- IN RICORDO DI FRANCESCA BENZONI	VIA DANTE-OSPEDALE VALDUCE 11	22100	COMO	CO	285	15/03/2013			
CO - 150	A - Sociale B - Civile C - Culturale	95121410138	COMO VERSO EST	VIA SCALINI 15	22100	COMO	CO	342	08/05/2015			
CO - 323	A - Sociale	90003590131	COORDINAMENTO DI VOLONTARIATO DI AROSIO	PIAZZA CHIESA, 2	22060	AROSIO	CO	51088	24/01/1994			
CO - 201	B - Civile A - Sociale C - Culturale	95136220134	COSTRUTTIVAMENTE ASSOCIAZIONE GENITORI COMOBORGOVICO ODV-ETS	VIA BORGOVICO 193	22100	COMO	CO	929/2020	20/11/2020			
CO - 190	A - Sociale B - Civile C - Culturale	03492680131	CRI CL BASSO LARIO	LARGO EUROPA 1	22012	CERNOBBIO	CO	984/2019	11/11/2019	CO - 104	984/2019	07/11/2019
CO - 194	A - Sociale	03492700137	CRI CL CANTU'	VIA ARIBERTO DA INTIMIANO 20	22063	CANTù	CO	987/2019	08/11/2019	CO - 105	987/2019	08/11/2019
CO - 189	A - Sociale B - Civile C - Culturale	03492930130	CRI CL UGGIATE TREVANO	VIA CROCE ROSSA INTERNAZIONALE	22029	UGGIATE-TREVANO	CO	985/2019	07/11/2019	CO - 103	985/2019	07/11/2019
CO - 193	A - Sociale B - Civile C - Culturale	03492900133	CRI COMITATO LOCALE MONTORFANO	VIA BRIANZA	22030	MONTORFANO	CO	988/2019	08/11/2019	CO - 113	988/2019	08/11/2019
CO - 1357	A - Sociale	02332060132	CROCE AZZURRA CADORAGO	VIALE DANTE ALIGHIERI 4	22071	CADORAGO	CO	64570	29/09/1994			
CO - 184	A - Sociale	03492730134	CROCE ROSSA ITALIANA - COMITATO DI CERMENATE - ORGANIZZAZIONE DI VOLONTARIATO	VIA G.B. GRASSI 23	22072	CERMENATE	CO	948/2019	29/10/2019	CO - 111	948/2019	29/10/2019
CO - 185	A - Sociale	03492920131	CROCE ROSSA ITALIANA -COMITATO DI TRIANGOLO LARIANO - ORGANIZZAZIONE DI VOLONTARIATO	VIA MATTEOTTI 66	22033	ASSO	CO	947/2019	29/10/2019	CO - 109	947/2019	29/10/2019
CO - 200	A - Sociale B - Civile C - Culturale	03492670132	CROCE ROSSA ITALIANA COMITATO DI COMO ODV	VIA ITALIA LIBERA 11	22100	COMO	CO	543/2020	24/07/2020	CO - 101	543/2020	24/07/2020
CO - 188	A - Sociale	03492780139	CROCE ROSSA ITALIANA COMITATO DI GRANDATE - ORGANIZZAZIONE DI VOLONTARIATO	VIA COMO 16	22070	GRANDATE	CO	960/2019	31/10/2019	CO - 107	960/2019	31/10/2019
CO - 187	A - Sociale	03492810134	CROCE ROSSA ITALIANA COMITATO DI LOMAZZO - ORGANIZZAZIONE DI VOLONTARIATO	VIA MILANO 24	22074	LOMAZZO	CO	945/2019	29/10/2019	CO - 108	945/2019	29/10/2019
CO - 191	A - Sociale	03492820133	CROCE ROSSA ITALIANA COMITATO DI LURATE CACCIVIO - ORGANIZZAZIONE DI VOLONTARIATO	VIA UNIONE 28	22075	LURATE CACCIVIO	CO	982/2019	07/11/2019	CO - 112	983/2019	07/11/2019
CO - 192	A - Sociale B - Civile C - Culturale	03492840131	CROCE ROSSA ITALIANA COMITATO DI MENAGGIO	VIA CAMOZZI	22017	MENAGGIO	CO	990/2019	08/11/2019	CO - 102	990/2019	08/11/2019
CO - 186	A - Sociale B - Civile C - Culturale	03492910132	CROCE ROSSA ITALIANA COMITATO DI SAN FERMO DELLA BATTAGLIA - ORGANIZZAZIONE DI VOLONTARIATO	PIAZZALE DON PRAYER 1	22042	SAN FERMO DELLA BATTAG	CO	946/2019	29/10/2019	CO - 110	946/2019	29/10/2019
CO - 13	A - Sociale	93007200137	CUMBALL	VIA DEGLI ULIVI, 4	22010	OSSUCCIO	CO	79	29/01/2002			
CO - 124	A - Sociale	93014100130	D.C.A. MOLO	VIALE ROMAGNOLI 16	22033	ASSO	CO	907	02/08/2012			
CO - 7	A - Sociale	91012640131	DON LUIGI MONZA	VIA ROMA , 70	22037	PONTE LAMBRO	CO	1243	07/11/2001			
CO - 4	A - Sociale	90015620132	DOWN VERSO - ASSOCIAZIONE FAMIGLIE E PERSONE CON SINDROME DOWN ODV	VIA S. GIUSEPPE, 24/A	22063	CANTù	CO	1116	16/10/2001			
CO - 61	A - Sociale	95080660137	ESKENOSEN	VIA PRUDENZIANA, 17	22100	COMO	CO	1758	19/10/2006			
CO - 90	B - Civile	90027770131	FELIXLANDIA	VIA FIAMMENGHINI 43	22063	CANTù	CO	335	18/03/2009			
CO - 48	A - Sociale	90022610134	GAP ASSOCIAZIONE GRUPPO APPARTAMENTO	VIA DOMEA, 65	22063	CANTù	CO	1805	11/10/2005			
CO - 198	B - Civile A - Sociale C - Culturale	90043440131	GESC ODV ETS GRUPPO ECOLOGICO SENNA COMASCO	VIA ROMA 46	22070	SENNA COMASCO	CO	116/2020	13/02/2020			
CO - 8	B - Civile	90016820137	GLI AMICI DEL RANDAGIO	VIA DEL RADIZZONE 104	22066	MARIANO COMENSE	CO	1245	07/11/2001			
CO - 123	A - Sociale	95111050134	GLI ARGONAUTI ODV	VIALE MONTEROTONDO 14	22075	LURATE CACCIVIO	CO	906	02/08/2012			
CO - 164	A - Sociale B - Civile C - Culturale	95120950134	GOCCIADOPOGOCCIA	VIA ADAMO DEL PERO 33	22100	COMO	CO	747	08/08/2016			
CO - 1965	A - Sociale	95037420130	GRUPPO MISSIONARIO CAPIAGO ODV	PIAZZA DELLA CHIESA, 5	22070	CAPIAGO INTIMIANO	CO	1566	22/03/1996			
CO - 2651	B - Civile	82005080138	GRUPPO NATURALISTICO DELLA BRIANZA	VIA RISORGIMENTO 15	22035	CANZO	CO	48041	25/11/1999			
CO - 1824	A - Sociale	01754520136	GRUPPO VOLONTARI CROCE VERDE FINO MORNASCO	VIA TICINO, 14	22073	FINO MORNASCO	CO	52825	07/03/1995			
CO - 732	A - Sociale	90004730132	GRUPPO VOLONTARIATO CABIATESE PER LA PREVENZIONE DEL TUMORE	VIA DANTE, 50	22060	CABIATE	CO	52061	07/02/1994			
CO - 2627	B - Civile	02415920137	GRUPPO VOLONTARIATO ECOLOGICO	VIA AI PRAVELLI, 3 - LOMAZZO	22074	LOMAZZO	CO	43363	21/10/1999			
CO - 2020	A - Sociale	93003910135	GRUPPO VOLONTARIATO MADRE MARGHERITA CAIANI	VIA LUNGOLAGO MATTEOTTI, 17	22018	PORLEZZA	CO	4059	30/07/1996			
CO - 196	B - Civile A - Sociale C - Culturale	97429000157	GUARDIA COSTIERA AUSILIARIA- REGIONE LOMBARDIA	VIA DEGLI ULIVI, 19	22010	MUSSO	CO	29/2020	14/01/2020	MN - 279	PD/21	16/01/2020
CO - 1901	C - Culturale	82006360133	I BEJ - GRUPPO FOLCLORISTICO CITTÃ? DI ERBA	VIA UGO FOSCOLO, 23	22036	ERBA	CO	4330	13/11/1995			
CO - 92	A - Sociale	95064870124	I-CARE EUROPE CENTRO INTERNAZIONALE PER LE ALTERNATIVE NELLA RICERCA E NELLA DIDATTICA ASSOCIAZIONE DI VOLONTARIAT	VIA DEGLI ALBERI, 100	22070	FENEGRò	CO	439	08/04/2009			
CO - 174	A - Sociale B - Civile C - Culturale	93013060137	IL GIARDINO DI LUCA E VIOLA ONLUS	VIA G. GABER 4	22030	ORSENIGO	CO	404/2018	26/04/2018			
CO - 122	B - Civile	93013290130	IL GIARDINO DI SABRA	VIA PANORAMICA, 3	22031	ALBAVILLA	CO	492	04/05/2012			
CO - 19	A - Sociale	90007650139	IL MANTELLO ASSOCIAZIONE DI VOLONTARIATO ODV	VIA ISONZO, 42/B	22066	MARIANO COMENSE	CO	1001	22/08/2002			
CO - 170	A - Sociale B - Civile C - Culturale	95127140135	IL SILENZIO DEL RANDAGIO	VIA MOTTA 25	22010	GARZENO	CO	963/2017	04/12/2017			
CO - 195	B - Civile A - Sociale	95132450131	IL SORRISO DI ANNA ODV	VIA AI RONCHI 260	22076	MOZZATE	CO	1053/201	21/11/2019			
CO - 36	A - Sociale	90020140134	INCONTRI	VIA CIMAROSA 3	22063	CANTù	CO	146	05/02/2004			
CO - 35	A - Sociale	95064690134	INCROCI-ODV	VIA TOMMASO GROSSI, 20	22100	COMO	CO	145	05/02/2004			
CO - 103	A - Sociale	95105220131	INFRAMENTE	VIA EINAUDI, 4	22100	COMO	CO	1858	01/12/2010			
CO - 15	A - Sociale	91005010136	INSIEME SI PUO' PER UNA SOLIDARIETA' PIU' VIVA ODV	VIA ROMA, 23	22032	ALBESE CON CASSANO	CO	215	28/02/2002			
CO - 100	A - Sociale	90030100136	INVOLO	VIA ITALIA 30	22070	BREGNANO	CO	1466	01/10/2010			
CO - 21	C - Culturale	95055980130	IUBILANTES ODV	VIA GIUSEPPE FERRARI 2	22100	COMO	CO	1244	09/10/2002			
CO - 178	B - Civile A - Sociale C - Culturale	90042280132	L'ARCOBALENO DI OLIVIA	VIA PER ALZATE 121/A	22063	CANTù	CO	267/2019	08/04/2019			
CO - 9	A - Sociale	95067670133	L'ISOLA CHE NON C'È - ODV	VIA LAMBERTENGHI, 168	22070	CASSINA RIZZARDI	CO	1379	22/11/2001			
CO - 1343	A - Sociale	95053410130	L.I.L.A. - LEGA ITALIANA PER LA LOTTA CONTRO L.'A.I.D.S.	VIA VARESINA N 1	22100	COMO	CO	62818	02/08/1994			
CO - 202	C - Culturale	95102700135	LA CASA DELLA POESIA DI COMO	VIA TORNO 8	22100	COMO	CO	1173/202	21/12/2020			
CO - 16	C - Culturale	91014600133	LA COMETA	VIA SAN MAURIZIO, 11	22036	ERBA	CO	802	02/07/2002			
CO - 27	A - Sociale	95065060139	LA MONGOLFIERA ODV	VIA CASTELNUOVO, 1	22100	COMO	CO	467	15/04/2003			
CO - 1146	A - Sociale	90005910139	LA SOGLIA ODV	VIA DANTE, 6 CANTU'	22063	CANTù	CO	54084	01/03/1994			
CO - 43	A - Sociale B - Civile C - Culturale	91015720138	LA SORGENTE ODV	VIA G. CORTI N. 8	22036	ERBA	CO	1786	28/10/2004			
CO - 144	A - Sociale B - Civile	95105560130	LA VELA DELL' ARCA	VIA LAGHETTO 1	22073	FINO MORNASCO	CO	844	12/08/2014			
CO - 39	B - Civile	95077470136	LAMBIENTEINVITA	VIA ROMA, 3/A	22026	MASLIANICO	CO	560	22/04/2004			
CO - 1820	A - Sociale	01405230135	LARIOSOCCORSO	PIAZZA PREPOSITURALE, 1	22036	ERBA	CO	52763	06/03/1995			
CO - 1144	B - Civile	90005170130	LE CONTRADE	VIA TRENTO, 1	22044	INVERIGO	CO	54082	01/03/1994			
CO - 183	B - Civile A - Sociale C - Culturale	95134120138	LE.I.D.A.A. COMO E PROVINCIA ODV	VIA GIOSUE CARDUCCI 9/11	22070	LIMIDO COMASCO	CO	722/2019	08/08/2019			
CO - 75	A - Sociale	91019040137	LINKS - ORGANIZZAZIONE DI VOLONTARIATO	VIA XXIV MAGGIO 4/E	22036	ERBA	CO	777	22/05/2008			
CO - 88	A - Sociale	95096840137	LURA SOCCORSO	VIA VARESINA, 22	22075	LURATE CACCIVIO	CO	214	19/02/2009			
CO - 32	A - Sociale	95071280135	MADRE RACHELE	VIA G.DA CERMENATE, 18	22072	CERMENATE	CO	1367	14/10/2003			
CO - 53	A - Sociale	91016550138	MANI APERTE	VIA COMO, 34	22036	ERBA	CO	752	16/05/2006			
CO - 2446	A - Sociale	95052050135	MASLIANICO SOCCORSO	VIA BURGO, 7	22026	MASLIANICO	CO	734	09/02/1999			
CO - 5	A - Sociale	91013650139	MONDOTONDO NOIVOILORO ODV	VIA DEL LAVORO, 7	22036	ERBA	CO	1117	16/10/2001			
CO - 50	A - Sociale	95053770137	NOI SEMPRE DONNE	VIA ANZANI,37	22100	COMO	CO	235	14/02/2006			
CO - 24	A - Sociale	90017820136	NOMADI	VIA S.AMBROGIO, 35	22066	MARIANO COMENSE	CO	1367	29/10/2002			
CO - 11	B - Civile	80016810139	NUCLEO VOLONTARIATO ANC DI OLGIATE COMASCO	CORSO ROMA,5	22070	BEREGAZZO CON FIGLIARO	CO	10	10/01/2002			
CO - 132	A - Sociale	95114840135	O.D.V. AMICINSIEME	VIA DON RAMIRO BIANCHI 77	22030	LIPOMO	CO	620	11/06/2013			
CO - 136	B - Civile	91023160137	ORGANIZZAZIONE DI VOLONTARIATO IL CERINO ONLUS - PADRE ALFREDO BEROGGI	VIA STATALE 94	22010	SAN SIRO	CO	889	26/08/2013			
CO - 1274	A - Sociale	00762860138	P.A. SOS OLGIATE COMASCO	VIA RONCORONI, 18	22077	OLGIATE COMASCO	CO	54377	08/03/1994			
CO - 83	A - Sociale	90028230135	PICCOLE PERLE - AMICI DELLA FONDAZIONE DON CARLO GNOCCHI DI INVERIGO	VIA PRIVATA D'ADDA, 2	22044	INVERIGO	CO	1204	21/07/2008			
CO - 2982	A - Sociale	91013410138	PRIMAVERA ONLUS	VIA SARUGGIA, 2/A	22031	ALBAVILLA	CO	5878	15/03/2001			
CO - 115	A - Sociale	95102590130	PRO TIN GENITORI BAMBINI PRETERMINE	VIA NAPOLEONA, 60	22100	COMO	CO	795	23/06/2011			
CO - 113	A - Sociale	03229380138	PUBBLICA ASSISTENZA CABIATE SOCCORSO	VIA TOTI 4	22060	CABIATE	CO	318	21/03/2011			
CO - 1106	A - Sociale	00812270130	PUBBLICA ASSISTENZA SOS ASSOCIAZIONE VOLONTARIA ODV	VIA VITTORIO VENETO 6A	22070	APPIANO GENTILE	CO	54032	01/03/1994			
CO - 2040	A - Sociale	01384370134	PUBBLICA ASSISTENZA SOS MOZZATE ODV-ETS	VIA PERTINI, 1	22076	MOZZATE	CO	5000	01/10/1996			
CO - 97	A - Sociale	90028370139	PUNTO A CAPO	VIA SOLFERINO, 2	22060	CABIATE	CO	524	29/04/2010			
CO - 87	A - Sociale	95084150135	QUI LE STELLE	VIA VODICE, 14	22100	COMO	CO	1901	06/11/2008			
CO - 44	A - Sociale	95057270134	RADICI E ALI	VIA ADDA 31	22073	FINO MORNASCO	CO	588	05/04/2005			
CO - 172	B - Civile A - Sociale C - Culturale	91006500135	RADIO MATER	VIA XXV APRILE 3	22031	ALBAVILLA	CO	294/2018	22/03/2018			
CO - 180	A - Sociale	95090440132	RAGGIO DI SOLE	VIA CIAPPARELLI 9 9	22100	COMO	CO	341/2019	30/04/2019			
CO - 1225	A - Sociale	01568470130	S.O.S. SEZ. LURAGO	VIA DANTE ALIGHIERI, 4	22040	LURAGO D'ERBA	CO	54277	04/03/1994			
CO - 2833	A - Sociale	95062510135	SOCIETA' DI SAN VINCENZO DE' PAOLI - CONSIGLIO CENTRALE DI COMO	VIA LAMBERTENGHI, 2	22100	COMO	CO	3043	12/02/2001			
CO - 161	A - Sociale B - Civile C - Culturale	91016070137	SOLARE - INNOVAZIONE, QUALITA' DELLA VITA E RELAZIONI	VIA MAZZINI 47	22030	PUSIANO	CO	582	15/06/2016	CO - 43	582	15/06/2016
CO - 2440	A - Sociale	95077970135	SPROFONDO - ASSOCIAZIONE PER LA PROMOZIONE DELLA PACE E DEI DIRITTI DEI POPOLI - ODV	VIA TRIESTE, 1	22073	FINO MORNASCO	CO	728	09/02/1999			
CO - 41	A - Sociale C - Culturale	95072200132	STRINGHE COLORATE	VIA CICERI 13	22100	COMO	CO	1697	19/10/2004			
CO - 1911	A - Sociale	91007130130	TALEA ASSOCIAZIONE FAMIGLIE E AMICI DEI DISABILI	VIA CAROLINA PULICI, 31	22032	ALBESE CON CASSANO	CO	92	11/01/1996			
CO - 2006	A - Sociale	95042880138	TELEFONO DONNA COMO	G. FERRARI, 9	22100	COMO	CO	5448	28/10/1996			
CO - 26	B - Civile	02661620134	TRAPEIROS DI EMMAUS	VIA CARLO PORTA, 34	22036	ERBA	CO	243	06/03/2003			
CO - 2093	A - Sociale	80023120134	UNIONE ITALIANA LOTTA ALLA DISTROFIA MUSCOLARE	VIA MAIOCCHI, 4	22100	COMO	CO	41201	30/09/1999			
CO - 488	A - Sociale	95007150139	UNIVERSITA' TERZA ETA' ALESSANDRO VOLTA	VIA PALESTRO, 17	22100	COMO	CO	51527	27/01/1994			
CO - 173	A - Sociale B - Civile C - Culturale	93017390134	VALASSINA SOCCORSO ODV	VIA EUPILIO, 22	22030	LONGONE AL SEGRINO	CO	380/2018	17/04/2018			
CO - 2795	B - Civile	95062540133	VERDE ETA'	VIA DNTE C/O ORATORIO MASCHILE, 109	22070	ROVELLO PORRO	CO	26200	25/10/2000			
CO - 2	A - Sociale	95067120139	VOL.A.MOS	VIA CESARE BATTISTI, 15	22070	BULGAROGRASSO	CO	1072	09/10/2001			
CO - 95	A - Sociale	95100860139	VOLAGORA'	VIA T. BUZZI, 21	22070	RODERO	CO	1967	02/12/2009			
CO - 137	B - Civile A - Sociale C - Culturale	90037250132	VOLONTARI DELLA VIABILITA	VIA MANZONI 24	22070	VERTEMATE CON MINOPRI	CO	891	26/08/2013			
CO - 94	B - Civile	90030360136	VOLONTARI LE AQUILE	VIA VICOLOBUSA, 11	22072	CERMENATE	CO	1236	11/08/2009			
CO - 177	B - Civile A - Sociale C - Culturale	95122980139	VOLONTARI PER CADORAGO	VIA IV NOVEMBRE	22071	CADORAGO	CO	213/2019	12/03/2019			
CO - 125	A - Sociale	03388180139	XLPDR INTERNATIONAL ASSOCIATION ODV	VIALE ROMA 47	22039	VALBRONA	CO	1090	27/09/2012			

Totale PROVINCIA di COMO 215

Sezione provinciale di COMO - con sede legale in altre Regioni

N. iscr.	Sezione	Cod. Fisc. ente	Organizzazione	Indirizzo	CAP	Comune	Prov	Atto iscr.	Data iscr.	N. prima is	Atto prima	Data prima iscr.
CO - 54	A - Sociale	90067070566	SOLIDARIETA' E SERVIZIO ONLUS	VIA FRANCESCO BARACCA, 21	01100	VITERBO	VT	776	18/05/2006			

Totale PROVINCIA di COMO - Fuori Regione 1

Sezione provinciale di CREMONA

N. iscr.	Sezione	Cod. Fisc. ente	Organizzazione	Indirizzo	CAP	Comune	Prov	Atto iscr.	Data iscr.	N. prima is	Atto prima	Data prima iscr.
CR - 316	B - Civile A - Sociale C - Culturale	90009950198	4 CATS: ASSOCIAZIONE A TUTELA E CURA DEGLI ANIMALI DA AFFEZIONE ABBANDONATI	VIA CHIOZZI 10	26041	CASALMAGGIORE	CR	94	06/10/2016			
CR - 246	A - Sociale	91036800190	A BRACCIA LARGHE	STRADA PER CITTADINA 2/2	26014	ROMANENGO	CR	379	27/05/2013			
CR - 288	A - Sociale B - Civile C - Culturale	91008330192	A.I.D.O. - ASSOCIAZIONE ITALIANA DONATORI ORGANI	VITTORIA 16	26010	SALVIROLA	CR	514	13/07/2015			
CR - 1154	A - Sociale	92003300198	A.I.D.O. - ASSOCIAZIONE ITALIANA DONATORI ORGANI	PIAZZA MARCONI, 11	26015	SORESINA	CR	663	11/02/1997			
CR - 1154	A - Sociale	93033730198	A.I.D.O. ASSOCIAZIONE ITALIANA PER LA DONAZIONE DI ORGANI, TESSUTI E CELLULE	PIAZZA CAVOUR, 11	26032	OSTIANO	CR	41289	30/09/1999			
CR - 1154	A - Sociale	91008390196	A.I.D.O.ASSOCIAZIONE ITALIANA PER LA DONAZIONE DI ORGANI,TESSUTI E CELLULE GRUPPO DI CREMA	VIA GRAMSCI 13 C/O ASST	26013	CREMA	CR	663	11/02/1997			
CR - 1154	A - Sociale	93006670199	A.I.D.O.ASSOCIAZIONE ITALIANA PER LA DONAZIONE DI ORGANI,TESSUTI E CELLULE GRUPPO DI CREMONA	VIA APORTI, 28	26100	CREMONA	CR	663	11/02/1997			
CR - 1154	A - Sociale	92003990196	A.I.D.O.ASSOCIAZIONE ITALIANA PER LA DONAZIONE DI ORGANI,TESSUTI E CELLULE GRUPPO DI GIUSEPPE BOLZONI- CASALBUTTAN	PIAZZA TURINA, 6	26011	CASALBUTTANO ED UNITI	CR	45	08/01/1998			
CR - 1154	A - Sociale	93024040193	A.I.D.O.ASSOCIAZIONE ITALIANA PER LA DONAZIONE DI ORGANI,TESSUTI E CELLULE GRUPPO DI GRUMELLO CREMONESE ED UNITI	VIA GARIBALDI, 14	26023	GRUMELLO CREMONESE ED	CR	663	11/02/1997			
CR - 1154	A - Sociale	90003030195	A.I.D.O.ASSOCIAZIONE ITALIANA PER LA DONAZIONE DI ORGANI,TESSUTI E CELLULE GRUPPO DI GUSSOLA	VIA XX SETTEMBRE, 39	26040	GUSSOLA	CR	663	11/02/1997			
CR - 1154	A - Sociale	91009680199	A.I.D.O.ASSOCIAZIONE ITALIANA PER LA DONAZIONE DI ORGANI,TESSUTI E CELLULE GRUPPO DI PALAZZO PIGNANO	VIA MAGNETO, 18	26020	PALAZZO PIGNANO	CR	45	08/01/1998			
CR - 146	A - Sociale	90006700190	A.I.D.O.ASSOCIAZIONE ITALIANA PER LA DONAZIONE DI ORGANI,TESSUTI E CELLULE GRUPPO DI PIADENA	VIA ALDO MORO C/O CENTRO CIVICO,	26034	PIADENA	CR	95	12/11/2009			
CR - 1154	A - Sociale	91009760199	A.I.D.O.ASSOCIAZIONE ITALIANA PER LA DONAZIONE DI ORGANI,TESSUTI E CELLULE GRUPPO DI SARA LABADINI - ROMANENGO	VIA F.LLI DE' BRAZZI	26014	ROMANENGO	CR	663	11/02/1997			
CR - 1154	A - Sociale	92003360192	A.I.D.O.ASSOCIAZIONE ITALIANA PER LA DONAZIONE DI ORGANI,TESSUTI E CELLULE GRUPPO DI CASALMORANO	PIAZZA IV NOVEMBRE, 9	26020	CASALMORANO	CR	663	11/02/1997			
CR - 1154	A - Sociale	93006720192	A.I.D.O.ASSOCIAZIONE ITALIANA PER LA DONAZIONE DI ORGANI,TESSUTI E CELLULE SEZIONE PROVINCIALE DI CREMONA	VIA APORTI, 28	26100	CREMONA	CR	663	11/02/1997			
CR - 1625	A - Sociale	93019690192	A.I.P.A. - ASSOCIAZIONE ITALIANA PAZIENTI ANTICOAGULATI - SEZ. CREMONA	VIA DEL SALE 46	26100	CREMONA	CR	67084	28/11/1994			
CR - 117	B - Civile	90007460190	A.N.P.A.N.A. ASSOCIAZIONE NAZIONALE PROTEZIONE ANIMALI NATURA AMBIENTE	VIA G.BUSI, 18	26037	SAN GIOVANNI IN CROCE	CR	30	25/02/2008			
CR - 43	B - Civile	93036240195	A.P.A.C. - ASSOCIAZIONE PROTEZIONE ANIMALI CREMONA ONLUS	VIA DEL GIORDANO 71- CASELLA POSTALE 69	26100	CREMONA	CR	68	14/04/2003			
CR - 31	B - Civile	93040170198	A.S.V.E.A. ASSOCIAZIONE SVILUPPO VEICOLI AD ENERGIA ALTERNATIVA	VIA PRIMO MAGGIO, 27	26100	CREMONA	CR	173	05/12/2002			
CR - 32	A - Sociale	90005930194	A.V.I.S. ASSOCIAZ. VOLONTARI ITALIANI DEL SANGUE	VIA UMBERTO I	26030	CALVATONE	CR	188	31/12/2002			
CR - 1521	A - Sociale	91022130198	A.V.I.S. SEZIONE COMUNALE DI AGNADELLO	VIA MARCONI, 6	26020	AGNADELLO	CR	65407	19/10/1994			
CR - 1561	A - Sociale	80011430198	A.V.I.S.- ASSOCIAZIONE VOLONTARI ITALIANI SANGUE COMUNALE	VIA ROMA, 72	26020	SPINADESCO	CR	66371	09/11/1994			
CR - 1560	A - Sociale	80011950195	A.V.I.S.- ASSOCIAZIONE VOLONTARI ITALIANI SANGUE COMUNALE	VIALE SACCHI, 10	26028	SESTO ED UNITI	CR	66370	09/11/1994			
CR - 1536	A - Sociale	81003970191	A.V.I.S.- ASSOCIAZIONE VOLONTARI ITALIANI SANGUE COMUNALE	VIA TRENTO E TRIESTE, 28	26040	GUSSOLA	CR	66040	03/11/1994			
CR - 1550	A - Sociale	90000320193	A.V.I.S.- ASSOCIAZIONE VOLONTARI ITALIANI SANGUE COMUNALE	VIA GIOVANNI XXIII	26036	RIVAROLO DEL RE ED UNITI	CR	66354	09/11/1994			
CR - 1543	A - Sociale	91000480193	A.V.I.S.- ASSOCIAZIONE VOLONTARI ITALIANI SANGUE COMUNALE	VIA CIRCONVALAZIONE, N. 2/B	26025	PANDINO	CR	66047	03/11/1994			
CR - 1552	A - Sociale	91001120194	A.V.I.S.- ASSOCIAZIONE VOLONTARI ITALIANI SANGUE COMUNALE	PIAZZA MATTEOTTI , 3	26014	ROMANENGO	CR	66357	09/11/1994			
CR - 1539	A - Sociale	91002170198	A.V.I.S.- ASSOCIAZIONE VOLONTARI ITALIANI SANGUE COMUNALE	PIAZZA XXV APRILE, 1	26010	MONTODINE	CR	66043	03/11/1994			
CR - 1534	A - Sociale	92000980190	A.V.I.S.- ASSOCIAZIONE VOLONTARI ITALIANI SANGUE COMUNALE	VIA VITTORIO VENETO, 7/A	26021	ANNICCO	CR	66038	03/11/1994			
CR - 1529	A - Sociale	93004570193	A.V.I.S.- ASSOCIAZIONE VOLONTARI ITALIANI SANGUE COMUNALE	VIA F. GHINAGLIA, 6/8	26020	CORTE DE' CORTESI CON CI	CR	66033	03/11/1994			
CR - 1546	A - Sociale	93010760192	A.V.I.S.- ASSOCIAZIONE VOLONTARI ITALIANI SANGUE COMUNALE	VIA GARIBALDI, 4	26035	PIEVE SAN GIACOMO	CR	66349	09/11/1994			
CR - 1566	A - Sociale	93019090195	A.V.I.S.- ASSOCIAZIONE VOLONTARI ITALIANI SANGUE COMUNALE	VIA MARCHI, 65/A	26019	VESCOVATO	CR	66400	10/11/1994			
CR - 2022	A - Sociale	91010990199	A.V.U.L.S.S. DI CREMA - ASSOCIAZIONE VOLONTARIATO NELLE UNITA' LOCALI SOCIO SANITARIE	VIA KENNEDY, 2	26013	CREMA	CR	4069	30/07/1996			
CR - 45	A - Sociale	93040980190	ABBRACCIAPERTE DI GADESCO PIEVE DELMONA	VIA LONATI, 9	26030	GADESCO-PIEVE DELMONA	CR	91	22/05/2003			
CR - 50	A - Sociale	91017680199	ABBRACCIAPERTE DI OFFANENGO - ODV	VIA COLLEGGIATA, 4	26010	OFFANENGO	CR	152	28/08/2003			
CR - 40	A - Sociale	92007280198	ABBRACCIAPERTE SORESINA	PIAZZA DELLA REPUBBLICA	26015	SORESINA	CR	28	11/02/2003			
CR - 136	A - Sociale	91017710194	ABIO ASSOCIAZIONE PER IL BAMBINO IN OSPEDALE CREMA ODV	VIA FORTE 2	26013	CREMA	CR	54	22/07/2009			
CR - 23	A - Sociale	93038940198	ABIO-ASSOCIAZIONE PER IL BAMBINO IN OSPEDALE CREMONA-ODV	VIA BONOMELLI 81	26100	CREMONA	CR	104	06/08/2002			
CR - 1066	A - Sociale	93013270199	ACAT CREMONA E TERRITORIO-ODV ASSOCIAZIONE DEI CLUB ALCOLOGICI TERRITORIALI E DEI CLUB DI ECOLOGIA FAMIGLIARE (MET	VIA DELL'ANNONA, 1/3	26100	CREMONA	CR	53984	28/02/1994			
CR - 228	A - Sociale	91020030192	ACCENDI IL BUIO ODV	VIA GALLARATI N. 2	26100	CREMONA	CR	376	18/07/2012			
CR - 345	A - Sociale B - Civile	90010230192	AGNESE'S FRIENDS ODV	VIA LIBERTà 60/A	26034	DRIZZONA	CR	19	02/05/2018			
CR - 155	A - Sociale	92009730190	AIDO - ASSOCIAZIONE ITALIANA PER LA DONAZIONE DI ORGANI TESSUTI E CELLULE- GRUPPO COMUNALE GIUSEPPE BIAGGI	VIA ROMA 43	26018	TRIGOLO	CR	117	17/03/2010			
CR - 1154	A - Sociale	90002930197	AIDO-ASSOCIAZIONE ITALIANA PER LA DONAZIONE DI ORGANI, TESSUTI E CELLULE- COMUNALE CASALMAGGIORE	VIA BIXIO,50I	26041	CASALMAGGIORE	CR	663	11/02/1997			
CR - 33	A - Sociale	91019650190	AIMA CREMA ODV	VIA KENNEDY 2 C/O FONDAZIONE BENEFATTORI CI	26013	CREMA	CR	8	13/01/2003			
CR - 233	A - Sociale	91035730190	ALLA PARI ONLUS	VIALE OLIVETTI 19	26013	CREMA	CR	593	23/10/2012			
CR - 2481	A - Sociale	91016860198	ALTEA - ODV	VIA MARCO POLO 8 SCANNABUE	26020	PALAZZO PIGNANO	CR	1786	29/03/1999			
CR - 276	B - Civile	93057270196	AMICI DEI MICI-ODV	VIA CASOTTA 4	26049	STAGNO LOMBARDO	CR	1305	24/11/2014			
CR - 61	C - Culturale	91023900193	AMICI DEL MUSEO - ODV	PIAZZA CADUTI, 1	26010	RIPALTA ARPINA	CR	137	03/08/2004			
CR - 106	A - Sociale	93037140196	AMICI DELL'ECOVAM ODV	VIA BONOMELLI C/O ISTITUTO CUOR DI GESù, 64	26100	CREMONA	CR	56	16/04/2007			
CR - 332	B - Civile A - Sociale	93060800195	AMICI DELLA COOPERATIVA IL LIBRO	VIA DELL'AGRICOLTURA 29/31	26026	PIZZIGHETTONE	CR	31	19/06/2017			
CR - 85	A - Sociale	90006900196	AMICI DELLA SANTA FEDERICI	VIA ROMANI, 56	26041	CASALMAGGIORE	CR	193	13/12/2005			
CR - 48	A - Sociale	93041360194	AMICI DELLA TERZA ETA'	VIA BRESCIA, 207	26100	CREMONA	CR	117	23/06/2003			
CR - 90	B - Civile	93045380198	AMICI DI DON COSTANTE DEL TOGO	VIA PANNI, 63	26022	CASTELVERDE	CR	58	22/03/2006			
CR - 51	B - Civile	93032550191	AMICI DI DON EMANUELE	VIA XXV APRILE 24	26030	CICOGNOLO	CR	153	28/08/2003			
CR - 151	A - Sociale	93050070197	AMICI DI EDO ODV	VIA PIEMONTE, 18	26026	PIZZIGHETTONE	CR	115	21/12/2009			
CR - 1852	A - Sociale	90003090199	AMICI DI EMMAUS ODV	VIA BASSA, 5	26034	PIADENA DRIZZONA	CR	57145	09/05/1995			
CR - 369	B - Civile C - Culturale	91042360197	AMICI PER LA SCUOLA	VIA GUGLIELMO MARCONI 6	26020	AGNADELLO	CR	11	11/12/2020			
CR - 2432	A - Sociale	93032510195	AMICIZIA E SOLIDARIETA'	VIA CESARE BATTISTI 3	26010	CORTE DE' FRATI	CR	366	26/01/1999			
CR - 256	A - Sociale B - Civile	93055660190	ANGELI CUSTODI	VIA BISSOLATI 27	26100	CREMONA	CR	665	01/10/2013			
CR - 2514	A - Sociale	93031220192	ANTEAS CREMONA ODV	VIA DANTE, 121	26100	CREMONA	CR	30844	31/05/1999			
CR - 286	A - Sociale	01613350196	ARGO PER TE	VIA ISONZO 1	26013	CREMA	CR	391	28/05/2015			
CR - 222	C - Culturale	91035120194	ARTIGIANI DEL PRESEPIO - ODV	VIALE DELL'ITALIA 8/A	26019	VAILATE	CR	77	09/02/2012			
CR - 1154	A - Sociale	93010750193	ASOOCIAZIONE ITALIANA PER LA DONAZIONE DI ORGANI, TESSUTI E CELLULE	PIEVE SAN GIACOMO	26035	PIEVE SAN GIACOMO	CR	663	11/02/1997			
CR - 245	A - Sociale	80009640196	ASS.NE DONATORI TEMPO LIBERO	VIA CATTAPANE,8	26100	CREMONA	CR	50752	13/01/1994			
CR - 1530	A - Sociale	82010280194	ASSOCIAZ. VOLONTARI ITALIANI SANGUE-CREMA	VIA MONTE DI PIETA', 7	26013	CREMA	CR	66034	03/11/1994			
CR - 1039	A - Sociale	93015090199	ASSOCIAZIONE DI SOLIDARIETà LA ZOLLA	CREMONA VIA SAN SAVINO 42	26100	CREMONA	CR	53445	23/02/1994			
CR - 2228	C - Culturale	93016280195	ASSOCIAZIONE LATINO AMERICANA	VIA GIOCONDA, 3	26100	CREMONA	CR	3594	09/09/1997			
CR - 159	A - Sociale	93028780190	ASSOCIAZIONE " CREMONA FOR KENYA " ONLUS	VIA CARDINAL MASSAIA 22	26100	CREMONA	CR	201	06/05/2010			
CR - 53	C - Culturale	91020460191	ASSOCIAZIONE AMICI DEL MONTESSORI	VIA BOTTESINI, 8	26013	CREMA	CR	187	03/11/2003			
CR - 235	B - Civile	91036090198	ASSOCIAZIONE AMICI DEL VERDE	VIALE MANZONI 3	26010	PIANENGO	CR	696	26/11/2012			
CR - 290	B - Civile	90009660193	ASSOCIAZIONE AMICI DELLA GOLENA - ODV	VIA XX SETTEMBRE 50	26040	GUSSOLA	CR	575	04/08/2015			
CR - 320	B - Civile C - Culturale	93060000192	ASSOCIAZIONE AMICI DI AGROPOLIS - ODV	VIA MARASCO 6	26100	CREMONA	CR	122	15/12/2016			
CR - 81	B - Civile	93038380197	ASSOCIAZIONE AMICI DI GIANNI E MASSIMILIANO - ONLUS	LARGO DEGLI ORTI, 1	26040	GERRE DE' CAPRIOLI	CR	176	03/11/2005			
CR - 1	A - Sociale	82006750192	ASSOCIAZIONE ASSISTENZA AI DISABILI FISICI E PSICHICI GINEVRA TERNI DE GREGORJ - ETS - ODV	VIA PESADORI 29	26013	CREMA	CR	81	16/08/2001			
CR - 351	A - Sociale B - Civile C - Culturale	90010260199	ASSOCIAZIONE AVULSS DI SAN GIOVANNI IN CROCE	VIA PALAZZINA 7	26037	SAN GIOVANNI IN CROCE	CR	83	21/12/2018			
CR - 109	A - Sociale	91026770197	ASSOCIAZIONE AVULSS OSPEDALE CAIMI VAILATE	VIA CAIMI 21	26019	VAILATE	CR	83	10/07/2007			
CR - 129	A - Sociale	91031400194	ASSOCIAZIONE BANCO DI SOLIDARIETA' SANTA CHIARA	LARGO DELLA PACE 6	26013	CREMA	CR	22	24/03/2009			
CR - 101	A - Sociale	93045930190	ASSOCIAZIONE BASKIN	CORSO XX SETTEMBRE, 6	26100	CREMONA	CR	239	20/12/2006			
CR - 1859	A - Sociale	91009710194	ASSOCIAZIONE CAMMINIAMO INSIEME ONLUS	PIAZZA DUOMO, 27	26013	CREMA	CR	59382	31/05/1995			
CR - 250	A - Sociale C - Culturale	93055320191	ASSOCIAZIONE CCSVI NELLA SCLEROSI MULTIPLA LOMBARDIA E CREMONA ODV	VIA CALATAFIMI 2	26100	CREMONA	CR	500	15/07/2013			
CR - 153	A - Sociale B - Civile	90008290190	ASSOCIAZIONE CENTRO NATURA AMICA	VIA XX SETTEMBRE, 50	26040	GUSSOLA	CR	126	31/12/2009			
CR - 336	A - Sociale B - Civile C - Culturale	01619530197	ASSOCIAZiONE CINOFILA SOGNI FELICI	VIA DELI ORTI 2	26020	FORMIGARA	CR	43	18/09/2017			
CR - 362	B - Civile A - Sociale	93037350191	ASSOCIAZIONE CREDO ODV	VIA TORCHIO 6	26100	CREMONA	CR	43	24/09/2019			
CR - 57	A - Sociale	91023690190	ASSOCIAZIONE CREMASCA CURE PALLIATIVE A. PRIVITERA	VIA BARBELLI 4	26013	CREMA	CR	40	16/03/2004			
CR - 1931	A - Sociale	93005680199	ASSOCIAZIONE CREMONESE PER LA CURA DEL DOLORE ONLUS	VIA PALESTRO, 1	26100	CREMONA	CR	3889	23/07/1996			
CR - 370	C - Culturale B - Civile	93063600196	ASSOCIAZIONE CULTURALE ANIMAMONTIS ODV	VIA DEI GIARDINI 29	26022	CASTELVERDE	CR	12	17/02/2020			
CR - 212	C - Culturale	93047960195	ASSOCIAZIONE CULTURALE LEONARDO	VIA MARTIRI DELLA LIBERTA', 60	26010	ROBECCO D'OGLIO	CR	392	05/08/2011			
CR - 356	B - Civile A - Sociale C - Culturale	93059750195	ASSOCIAZIONE DEI MERIANI D'ITALIA	PIAZZA BORGO SERIO 17	26012	CASTELLEONE	CR	13	03/04/2019			
CR - 357	B - Civile A - Sociale C - Culturale	90005040192	ASSOCIAZIONE DELLE FAMIGLIE SANTO STEFANO PROTOMARTIRE ODV	PIAZZA MARINI 2	26041	CASALMAGGIORE	CR	14	08/04/2019			
CR - 2117	A - Sociale	93020750191	ASSOCIAZIONE DI VOLONTARIATO "LUISA E LIDIA CAVALLI"	VIA DANTE 3 C/O MUNICIPIO	26010	OLMENETA	CR	626	10/02/1997			
CR - 216	B - Civile	92002110192	ASSOCIAZIONE DI VOLONTARIATO E SOLIDARIETA' MISSIONARIA IL QUETZAL	VIA SAN REALINO PRESSO PARROCCHIA, 16	26012	CASTELLEONE	CR	650	22/11/2011			
CR - 198	A - Sociale B - Civile	90008510191	ASSOCIAZIONE DI VOLONTARIATO NEWTABOR	VIA G GARIBALDI 69	26040	SCANDOLARA RAVARA	CR	117	04/03/2011			
CR - 328	A - Sociale B - Civile C - Culturale	91040290198	ASSOCIAZIONE DI VOLONTARIATO SOLI MAI	VIA DELLA VIGNOLA 3	26025	PANDINO	CR	26	16/05/2017			
CR - 247	A - Sociale	93002920192	ASSOCIAZIONE DIABETICI CREMONESI - ODV	VIA SAN SEBASTIANO, 14	26100	CREMONA	CR	50754	13/01/1994			
CR - 139	A - Sociale	91002560190	ASSOCIAZIONE DIABETICI DEL TERRITORIO CREMASCO - ODV	VIA BARTOLINO TERNI, 9	26013	CREMA	CR	60	03/09/2009			
CR - 313	C - Culturale B - Civile	93016250198	ASSOCIAZIONE DIPLOMATI ISTITUTO AGRARIO STANGA- ADIAS-ODV	VIA MILANO 24	26100	CREMONA	CR	86	20/09/2016			
CR - 122	A - Sociale	91014950199	ASSOCIAZIONE DONNA SEMPRE - ODV	VIA BARTOLINO DA TERNI, 7	26013	CREMA	CR	93	14/10/2008			
CR - 2141	A - Sociale	91014700198	ASSOCIAZIONE DONNE CONTRO LA VIOLENZA	VIA MERCATO, 27	26013	CREMA	CR	1289	26/03/1997			
CR - 79	A - Sociale	92008020197	ASSOCIAZIONE FAMILIA IN RE PUBLICA ODV	PIAZZA IV NOVEMBRE 14	26020	CASALMORANO	CR	143	28/07/2005			
CR - 353	A - Sociale	93017440194	ASSOCIAZIONE FARSI PROSSIMO ODV	VIA CREMA,14	26026	PIZZIGHETTONE	CR	7	25/01/2019			
CR - 344	A - Sociale	91013180202	ASSOCIAZIONE FIORE	VICOLO CASTELLO 4	26040	DEROVERE	CR	17	30/04/2018	MN - 204	PD/572	14/05/2018
CR - 92	A - Sociale	91001140192	ASSOCIAZIONE FRATERNITA'	VIA TRIESTE, 3	26010	MONTE CREMASCO	CR	50379	11/01/1994			
CR - 2063	A - Sociale	93015180198	ASSOCIAZIONE FUTURA ODV	VIA SAN ROCCO 82	26100	CREMONA	CR	5798	14/11/1996			
CR - 289	A - Sociale C - Culturale	01596440196	ASSOCIAZIONE GRUPPO AMICI DI FILIPPO ODV	VIA COGROSSI 1	26020	CASALMORANO	CR	515	13/07/2015			
CR - 1002	A - Sociale	93041630190	ASSOCIAZIONE GRUPPO INCONTRO	VIA CARDINAL MASSAIA 22	26100	CREMONA	CR	53393	22/02/1994			
CR - 149	A - Sociale	91029020194	ASSOCIAZIONE IL CANGURO ODV	VIALE EUROPA 2	26013	CREMA	CR	98	30/11/2009			
CR - 245	A - Sociale B - Civile C - Culturale	93052910192	ASSOCIAZIONE IL CIRENEO	VIA LITTA 1	26100	CREMONA	CR	324	30/04/2013			
CR - 7	A - Sociale B - Civile	93038920190	ASSOCIAZIONE INCONTRO DONNE ANTIVIOLENZA ONLUS	VIA PALESTRO 34	26100	CREMONA	CR	115	05/11/2001			
CR - 138	A - Sociale	91031890196	ASSOCIAZIONE INSIEME PER LA FAMIGLIA ONLUS	VIA FRECAVALLI 16	26013	CREMA	CR	52	22/07/2009			
CR - 19	A - Sociale	93039840199	ASSOCIAZIONE ITALIANA MALATI EPILESSIA ODV	VIA CARDINAL G. MASSAIA, 22	26100	CREMONA	CR	95	24/07/2002			
CR - 60	A - Sociale	93016620192	ASSOCIAZIONE ITALIANA MALATTIA DI ALZHEIMER	VIA FABIO FILZI N° 35/E	26100	CREMONA	CR	119	05/07/2004			
CR - 304	A - Sociale B - Civile C - Culturale	93055180199	ASSOCIAZIONE ITALIANA PER LA DONAZIONE DI ORGANI, TESSUTI E CELLULE - GRUPPO COMUNALE DI CASTELVERDE - ODV	VIA MONS. GARDINALI 9	26022	CASTELVERDE	CR	63	21/03/2016			
CR - 80	B - Civile	90006650197	ASSOCIAZIONE KOSOVARA	VIA LAGHETTO	26045	MOTTA BALUFFI	CR	149	05/09/2005			
CR - 13	A - Sociale	93005360198	ASSOCIAZIONE LA TENDA DI CRISTO	VIA OSELINE, 2	26037	SAN GIOVANNI IN CROCE	CR	50300	11/01/1994			
CR - 219	A - Sociale B - Civile	93053270190	ASSOCIAZIONE LABORATORI D\\\'ARTE ACCADEMIA DELLA FOLLIA	VIALE XX SETTEMBRE 9	26100	CREMONA	CR	34	19/01/2012			
CR - 69	A - Sociale	93000170196	ASSOCIAZIONE LAZZARO CHIAPPARI EX ALLIEVI ORFANOTROFIO E MANINI	PIAZZA GIOVANNI XXIII, 1	26100	CREMONA	CR	35	03/03/2005			
CR - 135	B - Civile	93049490191	ASSOCIAZIONE MICOLOGICA BRESADOLA- GRUPPO MICOLOGICO NATURALISTICO CREMONESE ODV	PIAZZA MUNICIPIO 1	26022	CASTELVERDE	CR	53	22/07/2009			
CR - 95	B - Civile	01377490196	ASSOCIAZIONE MIREA	LARGO FALCONE BORSELLINO , 1	26013	CREMA	CR	133	27/07/2006			
CR - 98	B - Civile	93045980195	ASSOCIAZIONE NAZIONALE ITALIANA FISIOTERAPISTI	CORSO GARIBALDI 74	26100	CREMONA	CR	182	18/10/2006			
CR - 347	A - Sociale B - Civile C - Culturale	93055530195	ASSOCIAZIONE NAZIONALE SCLEROSI MULTIPLA E MALATTIE RARE E LOTTA AL BULLISMO	VIA CALATAFIMI 2	26100	CREMONA	CR	46	17/09/2018			
CR - 361	B - Civile	93027100192	ASSOCIAZIONE NAZIONALE VIGILI DEL FUOCO DEL CORPO NAZIONALE SEZIONE DI CREMONA-ODV	VIA NAZARIO SAURO 14	26100	CREMONA	CR	41	21/08/2019			
CR - 350	B - Civile A - Sociale C - Culturale	91041140194	ASSOCIAZIONE NEUROWEB ODV	VIA PAPA LUCIANI 6	26010	CREMOSANO	CR	6	24/01/2019			
CR - 1279	A - Sociale	00886470194	ASSOCIAZIONE P.A. AUTOAMBULANZA A.V.I.S. CASALASCA	VIA AZZO PORZIO, 93	26041	CASALMAGGIORE	CR	54382	08/03/1994			
CR - 234	A - Sociale	91033390195	ASSOCIAZIONE PADRE SANDRO PIZZI ODV	VIALE ALLA CHIESA 4	26010	RICENGO	CR	674	19/11/2012			
CR - 367	A - Sociale B - Civile C - Culturale	93060860199	ASSOCIAZIONE PELLEGRINI CON GIOIA ODV	VIA ROMA 3	26020	SAN BASSANO	CR	9	27/01/2020			
CR - 371	C - Culturale	93063570191	ASSOCIAZIONE PER IL DIRITTO ALLO STUDIO ODV	PIAZZA SAN LUCA 1	26100	CREMONA	CR	29	10/03/2020			
CR - 237	B - Civile	90009040198	ASSOCIAZIONE PERSONA AMBIENTE	VIALE LEOPARDI 22	26041	CASALMAGGIORE	CR	8	09/01/2013			
CR - 78	A - Sociale	93042990197	ASSOCIAZIONE PROTEZIONE ANIMALI ODV	VIALE PO 27	26100	CREMONA	CR	112	08/06/2005			
CR - 201	A - Sociale B - Civile	93051880198	ASSOCIAZIONE SOS AFRICA ODV	VIA DEL CHIESOTTO, 10	26100	CREMONA	CR	170	06/04/2011			
CR - 377	B - Civile A - Sociale C - Culturale	91042720192	ASSOCIAZIONE SOS DIRITTI - ODV	VIA CREMONA 27	26013	CREMA	CR	69	19/10/2020			
CR - 15	A - Sociale	93039790196	ASSOCIAZIONE SPORTIVA PEPO TEAM	VIA GARDINALI, 15	26022	CASTELVERDE	CR	69	07/06/2002			
CR - 375	B - Civile C - Culturale	90010100197	ASSOCIAZIONE TARTUFAI DELLA BASSA - ODV	VIA IMBRIANI 19	26041	CASALMAGGIORE	CR	61	24/08/2020			
CR - 284	A - Sociale B - Civile	93057610193	ASSOCIAZIONE UN TESORO IN CIELO-ODV	VIA GIUSEPPE DI VITTORIO 2	26100	CREMONA	CR	235	23/03/2015			
CR - 1869	A - Sociale	93012750191	ASSOCIAZIONE UNITARIA PENSIONATI CGIL-CISL-UIL- ODV	VIA ISIDORO BIANCHI (LOC. BOSCHETTO), 2	26100	CREMONA	CR	64536	30/08/1995			
CR - 343	B - Civile A - Sociale C - Culturale	90010240191	ASSOCIAZIONE VIGILI DEL FUOCO VOLONTARI DI PIADENA DRIZZONA ODV	VIA DEI PLATANI 640	26034	DRIZZONA	CR	15	20/04/2018			
CR - 70	A - Sociale	93034840194	ASSOCIAZIONE VOLONTARI ASSISTENZA ANZIANI	PIAZZA VITTORIO VENETO 3	26020	CORTE DE' CORTESI CON CI	CR	46	16/03/2005			
CR - 250	A - Sociale	92000140191	ASSOCIAZIONE VOLONTARI CROCE VERDE CASTELLEONE	LARGO DEL VOLONTARIATO, 1	26012	CASTELLEONE	CR	50940	21/01/1994			
CR - 158	A - Sociale	91032680190	ASSOCIAZIONE VOLONTARI G.BOSCHIROLI - O.D.V. AGNADELLO	VIA MARCONI, 6	26020	AGNADELLO	CR	186	28/04/2010			
CR - 267	A - Sociale B - Civile	93049830198	ASSOCIAZIONE VOLONTARI IL FIOCCO	VIA PERSICO 101	26100	CREMONA	CR	928	07/07/2014			
CR - 1547	A - Sociale	80009870199	ASSOCIAZIONE VOLONTARI ITALIANI DEL SANGUE	PIAZZA D' ARMI, 6	26026	PIZZIGHETTONE	CR	66350	09/11/1994			
CR - 1541	A - Sociale	93004390196	ASSOCIAZIONE VOLONTARI ITALIANI DEL SANGUE-SEZIONE DI OSTIAN	PIAZZA CAVOUR, 11	26032	OSTIANO	CR	66045	03/11/1994			
CR - 1563	A - Sociale	92000560190	ASSOCIAZIONE VOLONTARI ITALIANI SANGUE COMUNALE DI TRIGOLO	VIA ROMA, 43	26018	TRIGOLO	CR	66374	09/11/1994			
CR - 2931	A - Sociale	93032530193	ASSOCIAZIONE VOLONTARI ROBECCO D'OGLIO ODV	VIA MARTIRI DELLA LIBERTà 21	26010	ROBECCO D'OGLIO	CR	3048	12/02/2001			
CR - 665	A - Sociale	93025580197	ASSOCIAZIONE VOLONTARIATO ACLI LOMBARDIA PROVINCIALE DI CREMONA	VIA CARDINAL MASSAIA 22	26100	CREMONA	CR	51719	28/01/1994			
CR - 2013	A - Sociale	93029180192	ASSOCIAZIONE VOLONTARIATO LA CITTA' DELL'UOMO	VIA LEGIONE CECCOPIERI, 21/23	26100	CREMONA	CR	3361	05/07/1996			
CR - 2273	A - Sociale	80008540199	ASSOCIAZIONE ZOOFILI CREMONESI	VIA CASELLO 1	26100	CREMONA	CR	188	16/01/1998			
CR - 352	A - Sociale B - Civile C - Culturale	91041440198	ATIM	VIA CATERINA DEGLI UBERTI 27	26013	CREMA	CR	2	10/01/2019			
CR - 376	A - Sociale B - Civile C - Culturale	91042440197	AUSER OFFICINA DELL'AIUTO ODV	PIAZZA MARTIRI DELLE LIBERTA' 1	26013	CREMA	CR	63	28/09/2020			
CR - 179	A - Sociale	93044220197	AUSER VOLONTARIATO BENEFICA 2004 DI VESCOVATO	VIA BONOMELLI , 8	26039	VESCOVATO	CR	608	29/12/2010			
CR - 2344	A - Sociale	93017040192	AUSER VOLONTARIATO COMPRENSORIO DI CREMONA	VIA BRESCIA 207	26100	CREMONA	CR	1468	07/04/1998			
CR - 181	A - Sociale	92005220196	AUSER VOLONTARIATO DI ANNICCO - ONLUS	PIAZZA GARIBALDI, 6	26021	ANNICCO	CR	45	03/02/2011			
CR - 173	A - Sociale	91019110195	AUSER VOLONTARIATO DI CAPRALBA -ONLUS	PIAZZA EUROPA N° 3	26010	CAPRALBA	CR	578	13/12/2010			
CR - 185	A - Sociale	91015740193	AUSER VOLONTARIATO DI CASALE CREMASCO VIDOLASCO-ONLUS	VIA ROMA, 56	26010	CASALE CREMASCO-VIDOLA	CR	49	03/02/2011			
CR - 195	A - Sociale	91019820199	AUSER VOLONTARIATO DI CASALETTO DI SOPRA	PIAZZA ROMA, 1	26014	CASALETTO DI SOPRA	CR	99	23/02/2011			
CR - 231	A - Sociale	91025010199	AUSER VOLONTARIATO DI CASALETTO VAPRIO	PIAZZALE MAGGIORE 7	26010	CASALETTO VAPRIO	CR	464	24/08/2012			
CR - 190	A - Sociale	93037220196	AUSER VOLONTARIATO DI CICOGNOLO - ONLUS	VIA MARCONI, 25	26030	CICOGNOLO	CR	70	10/02/2011			
CR - 183	A - Sociale	91016660192	AUSER VOLONTARIATO DI CREDERA RUBBIANO - ONLUS	VIA ABBAZIA, 8	26010	CREDERA RUBBIANO	CR	47	03/02/2011			
CR - 177	A - Sociale	91019970192	AUSER VOLONTARIATO DI CREMA - ONLUS	VIA BATTAGLIO, 5	26013	CREMA	CR	598	21/12/2010			
CR - 202	A - Sociale	91014530199	AUSER VOLONTARIATO DI CREMOSANO ONLUS	PIAZZA GARIBALDI, 1	26010	CREMOSANO	CR	201	18/04/2011			
CR - 169	A - Sociale	91021670194	AUSER VOLONTARIATO DI DOVERA - ONLUS	VIA XIV MAGGIO, 20	26010	DOVERA	CR	573	13/12/2010			
CR - 184	A - Sociale	93036460199	AUSER VOLONTARIATO DI GABBIONETA BINANUOVA - ONLUS	VIA XX SETTEMBRE, 1	26030	GABBIONETA-BINANUOVA	CR	48	03/02/2011			
CR - 207	A - Sociale	93044320195	AUSER VOLONTARIATO DI GADESCO PIEVE DELMONA	VIA LONATI, 9	26030	GADESCO-PIEVE DELMONA	CR	293	06/06/2011			
CR - 176	A - Sociale	91016930199	AUSER VOLONTARIATO DI IZANO - ONLUS	VIA S.ROCCO, 24	26010	IZANO	CR	597	21/12/2010			
CR - 171	A - Sociale	91019280196	AUSER VOLONTARIATO DI MOSCAZZANO - ONLUS	VIA CAPROTTI, 10	26010	MOSCAZZANO	CR	576	13/12/2010			
CR - 194	A - Sociale	93038480195	AUSER VOLONTARIATO DI OSTIANO	PIAZZA CAVOUR, 11	26032	OSTIANO	CR	98	23/02/2011			
CR - 188	A - Sociale	93037500191	AUSER VOLONTARIATO DI PERSICO DOSIMO - ONLUS	VIA REPUBBLICA 10	26043	PERSICO DOSIMO	CR	68	10/02/2011			
CR - 187	A - Sociale	93033030193	AUSER VOLONTARIATO DI PESSINA CREMONESE	VIA MAGRINI, 1	26030	PESSINA CREMONESE	CR	67	10/02/2011			
CR - 208	A - Sociale	93044410194	AUSER VOLONTARIATO DI PIEVE SAN GIACOMO	PIAZZA LIBERTA', 5	26035	PIEVE SAN GIACOMO	CR	294	06/06/2011			

CR - 197	A - Sociale	91024850199	AUSER VOLONTARIATO DI QUINTANO - ONLUS	PIAZZA PAPA GIOVANNI PAOLO II 2	26017	QUINTANO	CR	111	02/03/2011			
CR - 189	A - Sociale	91013740195	AUSER VOLONTARIATO DI RICENGO - ONLUS	VIA ROMA, 49	26010	RICENGO	CR	69	12/02/2011			
CR - 196	A - Sociale	91015700197	AUSER VOLONTARIATO DI SALVIROLA - ONLUS	VIA UMBERTO 1, 19	26010	SALVIROLA	CR	110	02/03/2011			
CR - 186	A - Sociale	92009500197	AUSER VOLONTARIATO DI TRIGOLO - ONLUS	VIA ROMA, 26	26018	TRIGOLO	CR	66	10/02/2011			
CR - 257	A - Sociale B - Civile C - Culturale	93054900191	AUSER VOLONTARIATO IL SORRISO DI CASTELVERDE	VIA GARDINALI 9	26022	CASTELVERDE	CR	716	25/10/2013			
CR - 193	A - Sociale	91014440191	AUSER VOLONTARIATO LA.VO.RA. DI RIPALTA ARPINA - ONLUS	C/O MUNICIPIO DI PIAZZA MARCONI, 1	26010	RIPALTA ARPINA	CR	97	23/02/2011			
CR - 1522	A - Sociale	91001800191	AVIS COMUNALE BAGNOLO CREMASCO	PIAZZA ROMA, 12	26010	BAGNOLO CREMASCO	CR	65408	19/10/1994			
CR - 1524	A - Sociale	92000740198	AVIS COMUNALE CASALBUTTANO ED UNITI	VIA C. GAMBA N. 6	26011	CASALBUTTANO ED UNITI	CR	65410	19/10/1994			
CR - 1520	A - Sociale	80011970193	AVIS COMUNALE ACQUANEGRA CREMONESE	PIAZZA DELLE ARTI, N. 5	26020	ACQUANEGRA CREMONESE	CR	65406	19/10/1994			
CR - 1525	A - Sociale	81004250197	AVIS COMUNALE CASALMAGGIORE	VIA BASLENGA, 3/5	26040	CASALMAGGIORE	CR	65421	19/10/1994			
CR - 1526	A - Sociale	83003220197	AVIS COMUNALE CASALMORANO	PIAZZA IV NOVEMBRE, 9	26020	CASALMORANO	CR	66030	03/11/1994			
CR - 1527	A - Sociale	83002760193	AVIS COMUNALE CASTELLEONE	VIA MURA MANFREDI, 11	26012	CASTELLEONE	CR	66031	03/11/1994			
CR - 1535	A - Sociale	93004240193	AVIS COMUNALE GRUMELLO CREMONESE	C/O PALAZZO COMUNALE	26023	GRUMELLO CREMONESE ED	CR	66039	03/11/1994			
CR - 1537	A - Sociale	93012430190	AVIS COMUNALE ISOLA DOVARESE	VIA GARIBALDI, 2	26031	ISOLA DOVARESE	CR	66041	03/11/1994			
CR - 1540	A - Sociale	91000610195	AVIS COMUNALE OFFANENGO	VIA BABBIONA - C/O EDEN PER LA TERZA ETA',	26010	OFFANENGO	CR	66044	03/11/1994			
CR - 1542	A - Sociale	93004040197	AVIS COMUNALE PADERN PONCHIELLI	VIA TOMMASEO, 4	26024	PADERNO PONCHIELLI	CR	66046	03/11/1994			
CR - 2553	A - Sociale	91002580198	AVIS COMUNALE PALAZZO PIGNANO	VIA MAGNETO, 18	26020	PALAZZO PIGNANO	CR	34649	08/07/1999			
CR - 1544	A - Sociale	93004090192	AVIS COMUNALE PESCAROLO ED UNITI	VIA RUGGERI, 9	26033	PESCAROLO ED UNITI	CR	66048	03/11/1994			
CR - 1548	A - Sociale	91002440195	AVIS COMUNALE RIPALTA ARPINA	PIAZZA CADUTI, 1	26010	RIPALTA ARPINA	CR	66352	09/11/1994			
CR - 1549	A - Sociale	91001090199	AVIS COMUNALE RIPALTA CREMASCA	PIAZZA DANTE ALIGHIERI, 8	26010	RIPALTA CREMASCA	CR	66353	09/11/1994			
CR - 1551	A - Sociale	91000160191	AVIS COMUNALE RIVOLTA D' ADDA	PIAZZA G. FERRI, 11	26027	RIVOLTA D'ADDA	CR	66355	09/11/1994			
CR - 1553	A - Sociale	91001080190	AVIS COMUNALE SALVIROLA	VIA VITTORIA, 16	26010	SALVIROLA	CR	66358	09/11/1994			
CR - 1556	A - Sociale	93002410194	AVIS COMUNALE SCANDOLARA RIPA D'OGLIO	VIA UMBERTO I, 31	26047	SCANDOLARA RIPA D'OGLI(	CR	66363	09/11/1994			
CR - 1557	A - Sociale	91000500198	AVIS COMUNALE SERGNANO	VICOLO MAGENTA, 5	26010	SERGNANO	CR	66365	09/11/1994			
CR - 2451	A - Sociale	91005280192	AVIS COMUNALE SPINO D' ADDA	VIA DELLA PACE, 3	26016	SPINO D'ADDA	CR	1222	04/03/1999			
CR - 1562	A - Sociale	93004610197	AVIS COMUNALE STAGNO LOMBARDO	PIAZZA ROMA, 2	26049	STAGNO LOMBARDO	CR	66372	09/11/1994			
CR - 1523	A - Sociale	91005590194	AVIS COMUNALE CAMISANO	VIA ROMA, 46	26010	CAMISANO	CR	65409	19/10/1994			
CR - 1814	A - Sociale	81004230199	AVIS COMUNALE CASTELDIDONE	VIA MAZZINI, 6/8	26030	CASTELDIDONE	CR	52566	28/12/1999			
CR - 1538	A - Sociale	91001100196	AVIS COMUNALE DI MADIGNANO	PIAZZA PORTICI, N. 5	26020	MADIGNANO	CR	66042	03/11/1994			
CR - 1554	A - Sociale	92002370192	AVIS COMUNALE DI SAN BASSANO & CAPPELLA CANTONE	VIA ROMA, 84	26020	SAN BASSANO	CR	66360	09/11/1994			
CR - 1555	A - Sociale	90000390196	AVIS COMUNALE DI SCANDOLARA RAVARA	PIAZZA ITALIA, 13	26040	SCANDOLARA RAVARA	CR	66361	09/11/1994			
CR - 2546	A - Sociale	93009940193	AVIS COMUNALE DI VOLONGO	VIA SORELLE AGAZZI, 16	26030	VOLONGO	CR	34643	08/07/1999			
CR - 1532	A - Sociale	82010690194	AVIS COMUNALE DOVERA ASSOCIAZIONE VOLONTARI ITALIANI DEL SANGUE	VIA VITTORIO EMANUELE, 6/8	26010	DOVERA	CR	66036	03/11/1994			
CR - 1545	A - Sociale	90000340191	AVIS COMUNALE PIADENA	VIA MARCONI, 18	26034	PIADENA	CR	66346	09/11/1994			
CR - 1564	A - Sociale	91005360192	AVIS COMUNALE SEZIONE VAILATE	VIA G. B. CAIMI, 91	26019	VAILATE	CR	66399	10/11/1994			
CR - 1558	A - Sociale	92002500194	AVIS COMUNALE SONCINO	VIA TINELLI, 11	26029	SONCINO	CR	66367	09/11/1994			
CR - 1559	A - Sociale	01026500197	AVIS COMUNALE SORESINA	PIAZZA MARCONI, 11	26015	SORESINA	CR	66368	09/11/1994			
CR - 2201	A - Sociale	80010740191	AVIS PROVINCIALE CREMONA	VIA MASSAROTTI, N. 65	26100	CREMONA	CR	3111	24/07/1997			
CR - 1531	A - Sociale	00305550196	AVIS SEZIONE COMUNALE DI CREMONA	VIA MASSAROTTI, 65	26100	CREMONA	CR	66035	03/11/1994			
CR - 1814	A - Sociale	91014930191	AVIS SEZIONE DI IZANO	VIA GERARDO DE JOSANUS, N. 4/C	26010	IZANO	CR	52566	28/12/1999			
CR - 1533	A - Sociale	83001930193	AVIS-SEZIONE COMUNALE DI FORMIGARA	VIA RESISTENZA, 1	26020	FORMIGARA	CR	66037	03/11/1994			
CR - 178	A - Sociale	92008030196	AVULSS CASALBUTTANO ORGANIZZAZIONE DI VOLONTARIATO	VIA ROMA 43	26011	CASALBUTTANO ED UNITI	CR	607	29/12/2010			
CR - 12	A - Sociale	93032180197	AVULSS CREMONA ODV	VIA BERTESI 27	26100	CREMONA	CR	50299	10/01/1994			
CR - 160	B - Civile	93051000193	B.A.C.A. INTERNATIONAL ITALY ODV BIKERS AGAINST CHILD ABUSE	VIA CADORNA 21	26013	CREMA	CR	202	06/05/2010			
CR - 13	A - Sociale	93035100192	CADASH VISCONTEA ONLUS	VIA VOLTURNO C/O GARIONI GIUSEPPE, 62	26100	CREMONA	CR	59	23/05/2002			
CR - 112	C - Culturale	91024200197	CAFFE' FILOSOFICO CREMA	VIA MICHELANGELO, 48	26010	VAIANO CREMASCO	CR	106	15/10/2007			
CR - 17	A - Sociale	91016170192	CAMMINIAMO INSIEME	VIA STEFANO RENZI C/O CENTRO DIURNO, 7	26027	RIVOLTA D'ADDA	CR	78	01/07/2002			
CR - 378	B - Civile	93063170190	CANI E GATTI NEL CUORE O.D.V.	CORSO VACHELLI PIETRO 26	26100	CREMONA	CR	115	30/12/2020			
CR - 346	C - Culturale	91041040196	CASA DEL PELLEGRINO DI S.MARIA DELLA CROCE	PIAZZALE GIOVANNI PAOLO II 1	26013	CREMA	CR	45	05/09/2018			
CR - 187	A - Sociale	91005180194	CENTRO DI AIUTO ALLA VITA	VIA CIVERCHI, 7	26013	CREMA	CR	50477	11/01/1994			
CR - 233	A - Sociale	93002800196	CENTRO DI AIUTO ALLA VITA	VIA MILANO 5/C	26100	CREMONA	CR	50740	13/01/1994			
CR - 9	A - Sociale	90005060190	CENTRO DI AIUTO ALLA VITA DI CASALMAGGIORE - ODV	VIA MAZZINI 2	26041	CASALMAGGIORE	CR	1	03/01/2002			
CR - 82	C - Culturale	93042320197	CENTRO STUDI EUROPEO	VIA RUGGERO MANNA, 3	26100	CREMONA	CR	187	02/12/2005			
CR - 240	B - Civile	93038900192	CENTRO TUTELA DIRITTI DEL MALATO DI CREMONA ANNA ROSSI ODV	VIA CARDINAL MASSAIA 22	26100	CREMONA	CR	238	03/04/2013			
CR - 354	B - Civile A - Sociale C - Culturale	93062650192	CITTà RURALE - ODV	VIA MANINI 10B	26100	CREMONA	CR	9	12/02/2019			
CR - 363	A - Sociale	91041520197	CLAUNS VIP CREMA ODV	VIA CAVOUR 21	26020	MADIGNANO	CR	52	06/11/2019			
CR - 269	A - Sociale B - Civile	93056790194	COME TOGETHER ODV	VIA PANFILO NUVOLONE 11/A	26100	CREMONA	CR	1007	04/08/2014			
CR - 2057	A - Sociale	90004020195	COMITATO COMUNALE ANZIANI	PIAZZA DONATORI DEL SANGUE, 3	26030	CALVATONE	CR	5799	14/11/1996			
CR - 101	A - Sociale	90002600196	COMITATO COMUNALE ANZIANI DI PIADENA ODV	PIAZZA GARIBALDI, 3	26034	PIADENA	CR	50388	11/01/1994			
CR - 422	A - Sociale	90002580190	COMITATO COMUNALE ANZIANI-ODV	VIA LIBERTA' 2	26034	PIADENA DRIZZONA	CR	51427	27/01/1994			
CR - 131	A - Sociale	93049530194	COMITATO PREVENZIONE AIDS CREMONA	VIA BISSOLATI, 40	26100	CREMONA	CR	31	28/04/2009			
CR - 244	C - Culturale	91034860196	COMITATO PROMOTORE PER LA RESTITUZIONE ALLA CITTà DI CREMA DEL MONUMENTO A VITTORIO EMANUELE II	VIA VIMERCATI 16	26013	CREMA	CR	319	29/04/2013			
CR - 192	C - Culturale	91033100198	COMITATO SAGRA PIANENGO ODV	VIA UGO LA MALFA, 14	26010	PIANENGO	CR	95	21/02/2011			
CR - 2891	A - Sociale	93029550196	COMUNITà DI VOLONTARIATO DI PIEVE D'OLMI ODV	PIAZZA XXV APRILE, 8	26040	PIEVE D'OLMI	CR	833	15/01/2001			
CR - 1962	A - Sociale	93018490198	COMUNITà SAN DANIELE ASSOCIAZIONE DI VOLONTARIATO ODV	VIA ERSILIO PINI 1	26046	SAN DANIELE PO	CR	1497	20/03/1996			
CR - 280	B - Civile C - Culturale	93057230190	CONFINE OFFRIRE CITTADINANZA AL DOLORE ODV	VIA STAZIONE 128	26020	ACQUANEGRA CREMONESE	CR	1364	09/12/2014			
CR - 2833	A - Sociale	91019060192	CONSIGLIO CENTRALE DI CREMA SOCIETA' S. VINCENZO DE PAOLI ODV	VIA LUCINI 2	26013	CREMA	CR	3043	12/02/2001			
CR - 2475	A - Sociale	92005940199	CORPO VOLONTARI DEL SOCCORSO DISTRETTO DI CASALBUTTANO ODV	VIA S. JACINI, 25	26011	CASALBUTTANO ED UNITI	CR	1787	29/03/1999			
CR - 1054	A - Sociale	00681720199	CORPO VOLONTARI PUBBLICA ASSISTENZA CITTA' DI CREMONA	VIA MANTOVA, 8	26100	CREMONA	CR	53499	23/02/1994			
CR - 2829	A - Sociale	93033780193	CREMONA SOCCORSO ONLUS	VIA GARIBALDI, 99	26039	VESCOVATO	CR	26039	24/10/2000			
CR - 366	A - Sociale B - Civile C - Culturale	01585000191	CROCE ROSSA ITALIANA - COMITATO DI CASALMAGGIORE - ORGANIZZAZONE DI VOLONTARIATO	VIA DELLA REPUBBLICA N. 71B	26041	CASALMAGGIORE	CR	3	21/01/2020	CR - 81	3	21/01/2020
CR - 368	A - Sociale B - Civile C - Culturale	01585050196	CROCE ROSSA ITALIANA COMITATO LOCALE DI CREMA	PIAZZALE CROCE ROSSA	26013	CREMA	CR	10	10/02/2020	CR - 79	10	10/02/2020
CR - 364	A - Sociale B - Civile C - Culturale	01585720194	CROCE ROSSA ITALIANA- COMITATO LOCALE DI PIZZIGHETTONE	VIA SANT ARCHELAO 4	26026	PIZZIGHETTONE	CR	56	19/11/2019	CR - 82	65	19/11/2019
CR - 365	A - Sociale B - Civile	01584810194	CROCE ROSSA ITALIANA-COMITATO DI CREMONA -ORGANIZZAZIONE DI VOLONTARIATO	VIA PERSICO 40/A	26100	CREMONA	CR	64	20/12/2019	CR - 87	64	20/12/2019
CR - 102	A - Sociale	01384190193	CROCE VERDE OFFANENGO	VIA DELLE FONTANE, 17/B	26010	OFFANENGO	CR	241	27/12/2006			
CR - 34	A - Sociale	91022670193	CROCE VERDE ROMANENGO ODV	VIA F.LLI DE BRAZZI 1	26014	ROMANENGO	CR	9	13/01/2003			
CR - 1136	A - Sociale	00912720190	CROCE VERDE SONCINO VOLONTARI PUBBLICA ASSISTENZA	VIALE DON MINZONI 75	26029	SONCINO	CR	54074	01/03/1994			
CR - 218	A - Sociale	93052960197	DAL NASO AL CUORE ODV	VIA ANGELO MONTI, 10	26100	CREMONA	CR	652	22/11/2011			
CR - 1326	A - Sociale	93025240198	DI.DI.A.PSI	VIA SAN SEBASTIANO - C/O C.R.T., 14	26100	CREMONA	CR	61022	03/06/1994			
CR - 62	A - Sociale	91024320193	DIVERSABILITA' - ODV	VIA MATTEI, 11	26010	RIPALTA CREMASCA	CR	162	21/09/2004			
CR - 150	B - Civile	93050140198	DONNE SENZA FRONTIERE ODV	VIA LORETO, 1	26100	CREMONA	CR	101	02/12/2009			
CR - 341	A - Sociale B - Civile C - Culturale	93061380197	DRUM BUN	VIA BONOMELLI 81	26100	CREMONA	CR	10	28/03/2018			
CR - 16	A - Sociale	91020760194	DUE PIU' DUE CINQUE	VIA A. EINSTEIN 2	26027	RIVOLTA D'ADDA	CR	70	07/06/2002			
CR - 168	B - Civile	91033260190	ETIOPIA E OLTRE - ODV	VIA ZUVADELLI, 9	26013	CREMA	CR	424	04/10/2010			
CR - 226	A - Sociale B - Civile	92006580192	FAMIGLIE IN CAMMINO CASTELLEONE - ODV	VIA BECCADELLO, 2	26012	CASTELLEONE	CR	367	11/07/2012			
CR - 359	B - Civile A - Sociale C - Culturale	93062760199	FESTA DE J OOF COT ODV	VIA DEL SALE 40/C	26100	CREMONA	CR	20	07/05/2019			
CR - 331	A - Sociale B - Civile	93059740196	FIBROMIALGIA CREMONA ONLUS	VIA BRESCIA 55	26100	CREMONA	CR	30	19/06/2017			
CR - 132	B - Civile	91031720195	GLI AMICI DI CREMA PER LE MISSIONI ODV	VIA DON MILANI N° 54	26014	ROMANENGO	CR	36	03/06/2009			
CR - 355	C - Culturale	93061160193	GLI AMICI DI GIULIO-ODV	VIA BISSOLATI 115	26100	CREMONA	CR	10	25/02/2019			
CR - 312	B - Civile	90009870198	GLI ANGELI DELLA BASSA PRO MICI FELICI	VIA MARSALA, 21	26041	CASALMAGGIORE	CR	83	06/09/2016			
CR - 253	B - Civile A - Sociale	93055410190	GO ON ODV	VIA MANINI 28	26100	CREMONA	CR	644	16/09/2013			
CR - 251	B - Civile A - Sociale C - Culturale	91036890191	GORNJ VAKUF 1993 - ODV	VIA GALLI 2	26013	CREMA	CR	570	08/08/2013			
CR - 2799	A - Sociale	90003220192	GRUPPO A.P.I.- ASSOCIAZIONE PROGETTO INSIEME	VIA LIBERTA, 66	26040	MARTIGNANA DI PO	CR	26035	24/10/2000			
CR - 1154	A - Sociale	92003380190	GRUPPO AIDO - F. FILIPPONI - CASTELLEONE	PIAZZA TRIESTE N. 7	26012	CASTELLEONE	CR	663	11/02/1997			
CR - 143	C - Culturale	91002000197	GRUPPO ANTROPOLOGICO CREMASCO - ODV	C/O MUSEO CIVICO DI CREMA E DEL CREMASCO P.	26013	CREMA	CR	78	12/10/2009			
CR - 162	A - Sociale	93050890198	GRUPPO ARTICOLO 32 ODV	VIA S. JACINI, 7	26100	CREMONA	CR	228	24/05/2010			
CR - 1154	A - Sociale	91008530197	GRUPPO COMUNALE A.I.D.O. DOVERA	VIA VITTORIO EMANUELE,8/10/12	26010	DOVERA	CR	663	11/02/1997			
CR - 140	C - Culturale	91031740193	GRUPPO CULTURALE CREMASCO RICERCHE STORICO AMBIENTALI L'ARALDO	PIAZZA UGO LA MALFA, 2	26013	CREMA	CR	61	31/08/2009			
CR - 1634	B - Civile	93026810197	GRUPPO ECOLOGICO EL MUROON	PIAZZA EUROPA	26048	SOSPIRO	CR	67687	09/12/1994			
CR - 6	A - Sociale	92006810193	GRUPPO H QUARTIERE BROLO	VIA BRESCIA-SN-EX COLONIA FLUVIALE	26029	SONCINO	CR	114	05/11/2001			
CR - 175	A - Sociale	91005190193	GRUPPO HANDICAP SAN GIACOMO - ODV	PIAZZA CADUTI LAVORO, 1	26013	CREMA	CR	50465	11/01/1994			
CR - 26	C - Culturale	93039070193	GRUPPO HOBBISTICO OSTIANESE	VIA MAZZINI, 1	26032	OSTIANO	CR	138	04/10/2002			
CR - 49	B - Civile	91022750193	GRUPPO MICOLOGICO DI CREMA	VIA F. DONATI, 10/A	26013	CREMA	CR	134	28/07/2003			
CR - 1253	A - Sociale	93019780191	GRUPPO PRO-POSITIVO BETA 2	VIA GUIDO GRANDI, 2	26100	CREMONA	CR	54356	08/03/1994			
CR - 123	A - Sociale	92009300192	GRUPPO SOLIDALE OSPITI BRUNENGHI ONLUS	VIA BECCADELLO N. 6	26012	CASTELLEONE	CR	116	01/12/2008			
CR - 266	C - Culturale A - Sociale B - Civile	91037790192	GRUPPO STORICO RICENGO	VIA ROMA 10	26010	RICENGO	CR	821	23/06/2014			
CR - 279	C - Culturale A - Sociale B - Civile	91037730198	GRUPPO STORICO VIGILI DEL FUOCO CREMA E LODI	VIA INDIPENDENZA 6/A	26013	CREMA	CR	1363	09/12/2014			
CR - 157	B - Civile	92009760197	GRUPPO VERDE ANNICCO	PIAZZA GARIBALDI, 6/A	26021	ANNICCO	CR	166	14/04/2010			
CR - 71	A - Sociale	91002710191	GRUPPO VITA	VIA DELLA PACE, 3 SPINO D'ADDA -CR-	26016	SPINO D'ADDA	CR	47	17/03/2005			
CR - 73	A - Sociale	93043730196	GRUPPO VOLONTARI DI ACQUANEGRA E DI FENGO	PIAZZA DELLE ARTI 5	26020	ACQUANEGRA CREMONESE	CR	80	04/05/2005			
CR - 2158	C - Culturale	93024640190	GRUPPO VOLONTARI MURA	PIAZZA D' ARMI, 1	26026	PIZZIGHETTONE	CR	1635	24/04/1997			
CR - 227	B - Civile	92010450192	I DUE NAVIGLI ODV	VIALE MUNICIPIO 4	26011	CASALBUTTANO ED UNITI	CR	375	17/07/2012			
CR - 161	B - Civile C - Culturale	93050840193	IDEA RESISTENTE ODV	PIAZZA ROMA, 16	26044	GRONTARDO	CR	203	06/05/2010			
CR - 340	B - Civile	91040720194	IL BUON CIBO - ODV	VIA IV NOVEMBRE 43	26017	QUINTANO	CR	5	26/02/2018			
CR - 221	A - Sociale C - Culturale	93043500193	IL BUON SAMARITANO	VIALE S.ANTONIO DEL FUOCO 9/A	26100	CREMONA	CR	76	09/02/2012			
CR - 145	A - Sociale B - Civile	91032220195	IL CALEIDOSCOPIO - FAMIGLIE E ACCOGLIENZA	VIA DEL FORNO, 1	26010	CREMOSANO	CR	96	12/11/2009			
CR - 100	A - Sociale	93035160196	IL GIRASOLE - ASSOCIAZIONE FAMIGLIE AFFIDATARIE - ONLUS	PIAZZA GIOVANNI XXIII, 1	26100	CREMONA	CR	214	29/11/2006			
CR - 99	B - Civile	93029920191	IL NIBBIO ODV	VIA ROMA 105-107	26020	SPINADESCO	CR	215	29/11/2006			
CR - 319	A - Sociale	90010000199	IL SORRISO DI MIETTA	MARCHESELLI 4	26041	CASALMAGGIORE	CR	120	05/12/2016			
CR - 268	A - Sociale B - Civile	93056600195	IN CAMMINO CON S. FRANCESCO LA CASCINETTA DIDATTICA ONLUS	VIA MONS GARDINALI 11A	26022	CASTELVERDE	CR	929	07/07/2014			
CR - 20	A - Sociale	90004010196	INSIEME	VIA GRASSELLI BARNI, 8	26037	SAN GIOVANNI IN CROCE	CR	96	24/07/2002			
CR - 148	A - Sociale	91032080193	INSIEME E' MEGLIO	VIA EUROPA, 2	26013	CREMA	CR	99	30/11/2009			
CR - 2080	A - Sociale	93029490195	INSIEME PER LA VITA - ODV	VIA DELLE ROSTE, 1	26038	TORRE DE' PICENARDI	CR	6047	04/12/1996			
CR - 306	B - Civile A - Sociale C - Culturale	91039420194	INSIEME PER VOI	VIALE EUROPA 36	26017	PIERANICA	CR	67	07/04/2016			
CR - 255	B - Civile C - Culturale	93055580190	KAIROS	VIA LIVRASCO 7	26100	CREMONA	CR	652	19/09/2013			
CR - 315	C - Culturale A - Sociale B - Civile	90009930190	L'ABC DEL VERDE	VIA C. PASQUALI 58	26041	CASALMAGGIORE	CR	92	05/10/2016			
CR - 209	A - Sociale C - Culturale	93052690190	L'ALVEARE	VIA REPUBBLICA, 10	26043	PERSICO DOSIMO	CR	370	25/07/2011			
CR - 308	B - Civile A - Sociale C - Culturale	91039270193	L'ARCA DI NOE' - ODV	VIA DELLE ROBINIE 7	26010	SALVIROLA	CR	69	14/04/2016			
CR - 281	B - Civile C - Culturale	93057360195	L'ARGINE MAESTRO 49	VIA MAZZINI 2	26020	SPINADESCO	CR	34	26/01/2015			
CR - 296	C - Culturale A - Sociale B - Civile	93058590196	L.I.A.C.C.	VIA CANTONE SOLATA FRAZ. CANTONE 17	26049	STAGNO LOMBARDO	CR	44	14/12/2015			
CR - 241	A - Sociale B - Civile C - Culturale	91036480191	LA CASA DI ALE ONLUS	VIA ROMA 53-I	26010	CAPRALBA	CR	265	10/04/2013			
CR - 329	B - Civile	90010120195	LA CUCCIA E IL NIDO	S.P EX S.S N° 10 PADANA INFERIORE KM 256+185	26030	CALVATONE	CR	27	05/06/2017			
CR - 360	B - Civile A - Sociale C - Culturale	93062920199	LA ISLA DE BURRO - ODV	PIAZZA SAN MATERNO - FRAZ. ZANENGO 10	26023	GRUMELLO CREMONESE ED	CR	39	09/08/2019			
CR - 66	A - Sociale	91024160193	LA SOLIDARIETA' SPINO D'ADDA - ODV	VIA CIRCONVALLAZIONE , 13 C/O CAS.NA CARLOTT	26016	SPINO D'ADDA	CR	191	15/12/2004			
CR - 164	A - Sociale	91033520197	LA TARTARUGA CREMA - ODV	LARGO UGO DOSSENA C/O OSPEDALE, 2	26013	CREMA	CR	405	22/09/2010			
CR - 119	A - Sociale	93048350198	LA TARTARUGA ODV ASSOCIAZIONE CREMONESE PARKINSON E DISTURBI DEL MOVIMENTO	VIA GIOCONDA 5	26100	CREMONA	CR	56	08/05/2008			
CR - 59	A - Sociale	91023800195	LA TARTAVELA	VIA B. DA TERNI, 9	26013	CREMA	CR	120	05/07/2004			
CR - 307	B - Civile A - Sociale C - Culturale	91039370191	LE RISORGIVE ODV ETS - ASSOCIAZIONE A TUTELA DEL TERRITORIO DI CAMISANO	VIA ROMA 46	26010	CAMISANO	CR	68	14/04/2016			
CR - 265	B - Civile A - Sociale	90009320194	M.I.A. MOVIMENTO, INCONTRO, ASCOLTO-ODV	VIA MARSALA 28	26041	CASALMAGGIORE	CR	600	05/05/2014			
CR - 215	B - Civile	91034020197	MADZIALIMOYO	VICOLO VECCHIO QUARTIERE, 3	26017	PIERANICA	CR	528	19/10/2011			
CR - 133	B - Civile	93049160190	MEDICI CON L'AFRICA CUAMM	VIA TONANI, 49	26100	CREMONA	CR	39	23/06/2009			
CR - 58	A - Sociale	93042250196	MEDICINA E ARTE, ACCOGLIENZA, ASSISTENZA E AIUTO ALLA RICERCA ODV	VIA CA' DEL FERRO 33	26100	CREMONA	CR	80	20/05/2004			
CR - 2	A - Sociale	91016450198	MOVIMENTO PER LA VITA DI CREMA ODV	VIA CIVERCHI, 7	26013	CREMA	CR	86	03/09/2001			
CR - 203	A - Sociale B - Civile C - Culturale	01497330199	NEW OPEN ONLUS	VIA ROMA, N. 134	26010	RIPALTA CREMASCA	CR	202	19/04/2011			
CR - 42	A - Sociale	90006050190	NOICONVOI ONLUS	PIAZZA COMASCHI 1	26040	GUSSOLA	CR	62	28/03/2003			
CR - 301	A - Sociale B - Civile	93058880191	OCCHI AZZURRI	VIA CESARE BATTISTI 10	26100	CREMONA	CR	58	12/02/2016			
CR - 242	A - Sociale	91034840198	OLTRE ONLUS	VIALE PONTE VECCHIO 12	26027	RIVOLTA D'ADDA	CR	298	22/04/2013			
CR - 342	A - Sociale B - Civile	93061490194	ORGANIZZAZIONE DI VOLONTARIATO MAMMALIA	VIA SERGIO BASSI 30	26040	BONEMERSE	CR	12	16/04/2018			
CR - 41	A - Sociale	93039680199	PAOLO MORBI ANFFAS ONLUS	VIA GIOCONDA, 5	26100	CREMONA	CR	3269	14/02/2001			
CR - 292	A - Sociale B - Civile C - Culturale	93058430195	PAPà SEPARATI CREMONA	VIA PLATINA 56	26100	CREMONA	CR	13	08/09/2015			
CR - 105	C - Culturale	91025440198	PORTO PALOS	VIA CIVERCHI N. 7	26013	CREMA	CR	57	16/04/2007			
CR - 2764	A - Sociale	93035120190	PRESENZA E SERVIZIO ODV	VIA GARIBALDI 93	26039	VESCOVATO	CR	8958	07/04/2000			
CR - 152	C - Culturale	91032200197	PRESEPIO DEI SABBIONI GIOVANNI ALGHISIO	VIA ROSSI MARTINI, 14/A	26013	CREMA	CR	116	22/12/2009			
CR - 108	A - Sociale	91028690195	PROTEGGI IL TUO CUORE	VIA STEFANO RENZI N° 5	26027	RIVOLTA D'ADDA	CR	79	02/07/2007			
CR - 1098	A - Sociale	91010880192	PUBBLICA ASSISTENZA E SOCCORSO VOLONTARI CROCE VERDE CITTA' DI CREMA -ONLUS	VIA DA MONTE 2 CREMA	26013	CREMA	CR	54016	28/02/1994			
CR - 2738	A - Sociale	01089090193	PUBBLICA ASSISTENZA PADANA SOCCORSO	VIA GRASSELLI BARNI N. 8	26037	SAN GIOVANNI IN CROCE	CR	4887	01/03/2000			
CR - 110	B - Civile	91028620192	QUELLI CHE LA BRAGUTI..	VIA TREVIGLIO, 1/C	26013	CREMA	CR	82	10/07/2007			
CR - 260	A - Sociale B - Civile C - Culturale	91035810190	RADICI	VIA MULINI 36	26013	CREMA	CR	138	30/01/2014			
CR - 374	B - Civile A - Sociale C - Culturale	91038180195	RANDAGI SI DIVENTA ODV	VIA MULINI C/O ARCI S. MARIA 2	26013	CREMA	CR	51	29/06/2020			
CR - 333	B - Civile C - Culturale	93060970196	RETEDONNE LAB ODV	VIA GEROLAMO DA CREMONA 26	26100	CREMONA	CR	38	17/08/2017			
CR - 259	A - Sociale B - Civile C - Culturale	91037430195	RUBINO (RICERCA UMANIZZAZIONE BENESSERE IN ONCOLOGIA)	VIA CAVOUR 46/B	26013	CREMA	CR	903	18/12/2013			
CR - 55	A - Sociale	93041890190	S.A.I. SOSTEGNO ALL'INFANZIA	VIA SANTA MARIA IN BETLEM N. 15	26100	CREMONA	CR	191	05/11/2003			
CR - 14	B - Civile	91021790190	SERGIO E MARIOLINA SLOSSEL	VIA ISONZO, 4	26013	CREMA	CR	60	24/05/2002			
CR - 2242	A - Sociale	90003190197	SEZIONE AIL DI CREMONA ORGANIZZAZIONE DI VOLONTARIATO	VIA CADOLINI 2	26100	CREMONA	CR	4169	30/09/1997			
CR - 1528	A - Sociale	00659330195	SEZIONE COMUNALE ASSOCIAZIONE VOLONTARI ITALIANA SANGUE	VIA GARDINALI, 9	26022	CASTELVERDE	CR	66032	03/11/1994			
CR - 243	A - Sociale	93054990192	SIAMO NOI	VIA ALA PONZONE 22	26100	CREMONA	CR	302	23/04/2013			
CR - 56	A - Sociale	80005710191	SOCIETà CENTRALE FEMMINILE SAN VINCENZO CREMONA ONLUS	VIA BONOMELLI 26	26100	CREMONA	CR	216	30/12/2003			
CR - 310	C - Culturale	93024180197	SOCIETà STORICA CREMONESE	VIA ANTICA PORTA TINTORIA 2	26100	CREMONA	CR	79	03/09/2016			
CR - 2833	A - Sociale	80012480192	SOCIETA' DI SAN VINCENZO DE' PAOLI-CONSIGLIO CENTRALE DI CREMONA	VIALE TRENTO E TRIESTE, 37	26100	CREMONA	CR	3043	12/02/2001			
CR - 2822	A - Sociale	93036370190	SOLIDARIETà ED ASSISTENZA -ODV	VIA G.MAZZINI, 2	26020	SPINADESCO	CR	32532	14/12/2000			
CR - 2487	A - Sociale	93034050190	SOLIDARIETA'	PIAZZA ROMA, 16	26044	GRONTARDO	CR	1788	29/03/1999			
CR - 2766	A - Sociale	00909800195	SORESINA SOCCORSO ONLUS	VIA INZANI, 4	26015	SORESINA	CR	11067	03/05/2000			
CR - 349	A - Sociale B - Civile C - Culturale	91041290197	SQUADRA OPERATIVA INTERVENTO CINOFILO	VIA DON BOSCO 19/D	26010	CASTEL GABBIANO	CR	53	15/11/2018			
CR - 373	B - Civile A - Sociale	90010410190	STELLE SULLA TERRA ODV	VIA DANTE ALIGHIERI 46	26040	MARTIGNANA DI PO	CR	45	04/05/2020			

CR - 277	A - Sociale	93057310190	TINSIEME	VIA DEL SALE 46	26100	CREMONA	CR	1311	26/11/2014
CR - 247	B - Civile A - Sociale C - Culturale	91036750197	UNARIVOLTA	VIA BERTOLAZZI 26	26027	RIVOLTA D'ADDA	CR	380	27/05/2013
CR - 372	A - Sociale B - Civile C - Culturale	93063740190	UNITI PER LA PROVINCIA DI CREMONA ONLUS	PIAZZA ROMA 27	26100	CREMONA	CR	42	19/03/2020
CR - 699	A - Sociale	93034870191	UNIVERSITA' DELLA TERZA ETA' E DEL TEMPO LIBERO (L.GRANDE)-UNITRE	VIA F.CAVALLOTTI - C/O LICEO MANIN, 2	26100	CREMONA	CR	51845	04/02/1994
CR - 67	A - Sociale	93042750195	VOLONTARI A POZZAGLIO - ODV	VIA ROMA, 41	26010	POZZAGLIO ED UNITI	CR	199	15/12/2004
CR - 2230	C - Culturale	92003870190	VOLONTARI DI SAN SIRO ODV	VIA GENALA 11	26015	SORESINA	CR	3861	12/09/1997
CR - 318	A - Sociale B - Civile C - Culturale	93059390190	VOLONTARI PER CASTELLEONE - ODV	VIA STAZIONE 12	26012	CASTELLEONE	CR	117	23/11/2016
CR - 358	A - Sociale B - Civile C - Culturale	93062140194	WORK IN AUT ASSOCIAZIONE DI VOLONTARIATO	VIA S.JACINI 7	26100	CREMONA	CR	17	29/04/2019
CR - 130	B - Civile	93049360196	WWF CREMONA	VIA GIOCONDA 3	26100	CREMONA	CR	29	20/04/2009
CR - 2925	A - Sociale	93030930197	ZONA FRANCA ASSOCIAZIONEVOLONTARI CAECERE ODV	VIALE PO 20	26100	CREMONA	CR	3045	12/02/2001
CR - 1994	C - Culturale	93005530196	IL PONTE	VIA PALESTRO 28	26100	CREMONA	CR	2974	18/06/1996

Totale PROVINCIA di CREMONA 353

Sezione provinciale di LECCO

N. iscr.	Sezione	Cod. Fisc. ente	Organizzazione	Indirizzo	CAP	Comune	Prov	Atto iscr.	Data iscr.	N. prima is	Atto prima	Data prima iscr.
LC - 113	A - Sociale	92012550130	"IL TEMPO DI DARE" - VOLONTARI CASA DI RIPOSO OPERA PIA	VIA MANZONI, 3 VALMADRERA	23868	VALMADRERA	LC	50400	11/01/1994			
LC - 2911	A - Sociale	94018390131	2000 PER TE ODV	PIAZZETTA TEODOLINDA N. 27	23873	MISSAGLIA	LC	1328	22/01/2001			
LC - 2638	A - Sociale	94014830130	A.B.I.O. MERATE - ASSOCIAZIONE PER IL BAMBINO IN OSPEDALE	LARGO LEOPOLDO MANDIC, 1	23807	MERATE	LC	44006	27/10/1999			
LC - 110	B - Civile	92037800130	A.D.A. ASSOCIAZIONE PER I DIRITTI DEGLI ANZIANI	CORSO MARTIRI, 54	23900	LECCO	LC	152	22/03/2011			
LC - 84	A - Sociale	92043730131	A.I.C.I.T. GRUPPO KATIA CORTI - SEZIONE DI LECCO ONLUS	VIA CAVOUR, 52/C	23900	LECCO	LC	106	25/02/2008			
LC - 1154	A - Sociale	92032050137	A.I.D.O. - ASSOCIAZIONE ITALIANA PER LA DONAZIONE DI ORGANI, TESSUTI E CELLULE GRUPPO COMUNALE DON ACHILLE GRUMIER	VIA UGO BARTESAGHI	23811	BALLABIO	LC	41289	30/09/1999			
LC - 1154	A - Sociale	92028320130	A.I.D.O. ASSOCIAZIONE ITALIANA PER LA DONAZIONE DI ORGANI, TESSUTI E CELLULE GRUPPO LUCILLA GILARDI PESCATE - ODV	VIA SAN FRANCESCO 12	23855	PESCATE	LC	45	08/01/1998			
LC - 1154	A - Sociale	92016600139	A.I.D.O. ASSOCIAZIONE ITALIANA PER LA DONAZIONE DI ORGANI, TESSUTI E CELLULE GRUPPO A. DENTI - BELLANO - ODV	VIA LORETI, 9	23822	BELLANO	LC	663	11/02/1997			
LC - 1154	A - Sociale	92016520139	A.I.D.O. ASSOCIAZIONE ITALIANA PER LA DONAZIONE DI ORGANI, TESSUTI E CELLULE GRUPPO CARLO VITALI - OLGINATE - ODV	PIAZZA ROMA 4	23854	OLGINATE	LC	663	11/02/1997			
LC - 1154	A - Sociale	94012170133	A.I.D.O. ASSOCIAZIONE ITALIANA PER LA DONAZIONE DI ORGANI, TESSUTI E CELLULE GRUPPO CASSAGO BRIANZA -ODV	VIA N. SAURO, 19	23893	CASSAGO BRIANZA	LC	45	08/01/1998			
LC - 1154	A - Sociale	92016510130	A.I.D.O. ASSOCIAZIONE ITALIANA PER LA DONAZIONE DI ORGANI, TESSUTI E CELLULE GRUPPO COMUNALE LUIGI NEGRI - GALBIATE -	LARGO DONATORI SANGUE, 1	23851	GALBIATE	LC	663	11/02/1997			
LC - 1154	A - Sociale	92016310135	A.I.D.O. ASSOCIAZIONE ITALIANA PER LA DONAZIONE DI ORGANI, TESSUTI E CELLULE GRUPPO DI ANNONE BRIANZA ODV	VIA MAGGIORE, 11	23841	ANNONE DI BRIANZA	LC	45	08/01/1998			
LC - 1154	A - Sociale	92015660134	A.I.D.O. ASSOCIAZIONE ITALIANA PER LA DONAZIONE DI ORGANI, TESSUTI E CELLULE GRUPPO DI CITTA' DI LECCO ODV	VIA ALDO MORO, 4	23900	LECCO	LC	663	11/02/1997			
LC - 1154	A - Sociale	94013190130	A.I.D.O. ASSOCIAZIONE ITALIANA PER LA DONAZIONE DI ORGANI, TESSUTI E CELLULE GRUPPO DI OLGIATE MOLGORA-CALCO - ODV	PIAZZA PAPA PAOLO VI,	23887	OLGIATE MOLGORA	LC	663	11/02/1997			
LC - 1154	A - Sociale	91009130161	A.I.D.O. ASSOCIAZIONE ITALIANA PER LA DONAZIONE DI ORGANI, TESSUTI E CELLULE GRUPPO I. BONACINA DI VERCURAGO - ODV	VIA MARTIRI DELLA LIBERTA, 3	23808	VERCURAGO	LC	663	11/02/1997			
LC - 1154	A - Sociale	92016670132	A.I.D.O. ASSOCIAZIONE ITALIANA PER LA DONAZIONE DI ORGANI, TESSUTI E CELLULE GRUPPO MICHELA CANALI DI OGGIONO - ODV	VIA LOCATELLI, 15	23848	OGGIONO	LC	663	11/02/1997			
LC - 1154	A - Sociale	94008890132	A.I.D.O. ASSOCIAZIONE ITALIANA PER LA DONAZIONE DI ORGANI, TESSUTI E CELLULE GRUPPO ROCCA LEONARDO DI BRIVIO ODV	VIA VITTORIO EMANUELE II N. 27	23883	BRIVIO	LC	663	11/02/1997			
LC - 1154	A - Sociale	92016530138	A.I.D.O. ASSOCIAZIONE ITALIANA PER LA DONAZIONE DI ORGANI, TESSUTI E CELLULE- PROVINCIALE	CORSO MARTIRI DELLA LIBERAZIONE, 85	23900	LECCO	LC	663	11/02/1997			
LC - 1154	A - Sociale	94015880134	A.I.D.O. ASSOCIAZIONE ITALIANA PER LA DONAZIONE DI ORGANI,TESSUTI E CELLULE GRUPPO "ROBERT CASALINUOVO" PEREGO - RC	VIA ROMA, 17	23888	PEREGO	LC	41289	30/09/1999			
LC - 1154	A - Sociale	91009710137	A.I.D.O. ASSOCIAZIONE ITALIANA PER LA DONAZIONE DI ORGANI,TESSUTI E CELLULE GRUPPO DI ROGENO ODV	VIA CESARE BATTISTI,	23849	ROGENO	LC	663	11/02/1997			
LC - 1154	A - Sociale	94008840137	A.I.D.O. ASSOCIAZIONE ITLIANA PER LA DONAZIONE DI ORGANI, TESSUTI E CELLULE CASATENOVO- MISSAGLIA-MONTICELLO ODV	VIA CASTELBARCO, 7	23880	CASATENOVO	LC	663	11/02/1997			
LC - 1154	A - Sociale	91009090167	A.I.D.O.ASSOCIAZIONE ITALIANA PER LA DONAZIONE DI ORGANI, TESSUTI E CELLULE GRUPPO COMUNALE MONTE MARENZO ODV	PRESSO MUNICIPIO	23804	MONTE MARENZO	LC	663	11/02/1997			
LC - 1154	A - Sociale	92016500131	A.I.D.O.ASSOCIAZIONE ITALIANA PER LA DONAZIONE DI ORGANI, TESSUTI E CELLULE GRUPPO DI GARLATE ODV	VIA STATALE, 497	23852	GARLATE	LC	663	11/02/1997			
LC - 1154	A - Sociale	92016720135	A.I.D.O.ASSOCIAZIONE ITALIANA PER LA DONAZIONE DI ORGANI, TESSUTI E CELLULE GRUPPO INTERCOMUNALE - SUELLO - CESANA -	VIA ROMA, 14	23867	SUELLO	LC	663	11/02/1997			
LC - 1154	A - Sociale	91006010135	A.I.D.O.ASSOCIAZIONE ITALIANA PER LA DONAZIONE DI ORGANI,TESSUTI E CELLULE GRUPPO DI COSTAMASNAGA	VIA CAV. GIOVANNI MAZZONI, 8	23845	COSTA MASNAGA	LC	663	11/02/1997			
LC - 1154	A - Sociale	91009370163	A.I.D.O.ASSOCIAZIONE ITALIANA PER LA DONAZIONE DI ORGANI,TESSUTI E CELLULE GRUPPO DI P.VILLA - CALOLZIOCORTE	CORSO DANTE, 18	23801	CALOLZIOCORTE	LC	663	11/02/1997			
LC - 99	A - Sociale	92018970134	A.I.D.O.ASSOCIAZIONE ITALIANA PER LA DONAZIONE DI ORGANI,TESSUTI E CELLULE GRUPPO DI MANDELLO DEL LARIO ODV	VIA DANTE, 47	23826	MANDELLO DEL LARIO	LC	134	21/02/2010			
LC - 1154	A - Sociale	91005930135	A.I.D.O.ASSOCIAZIONE ITALIANA PER LA DONAZIONE DI ORGANI,TESSUTI E CELLULE GRUPPO DI NIBIONNO - ODV	PIAZZA MARTIRI, 3/A,	23895	NIBIONNO	LC	663	11/02/1997			
LC - 5	B - Civile	92039240137	A.L.F.A. ASSOCIAZIONE LECCHESE FAMIGLIE AFFIDATARIE	VIA FOGAZZARO, 38	23900	LECCO	LC	5	24/09/2002			
LC - 8	A - Sociale	92036220132	A.L.I. ASSOCIAZIONE LECCHESE IPERTESI	VIA ROMA, 51	23900	LECCO	LC	8	15/10/2002			
LC - 2529	C - Culturale	92031080135	A.N.T.E.A.S.- ASSOCIAZIONE NAZIONALE TERZA ETA' ATTIVA PER LA SOLIDARIETA'	VIA BESONDA, 11	23900	LECCO	LC	32863	22/06/1999			
LC - 24	A - Sociale B - Civile	92043400131	A.R.PA. ASSOCIAZIONE REGINA DELLA PACE - ODV	VIA S. ALESSANDRO, 26	23855	PESCATE	LC	24	01/08/2003			
LC - 1121	B - Civile	94008480132	A.V.A.M. - ASSOCIAZIONE VOLONTARI PER L' AMBIENTE	VIA SIRTORI, 1	23876	MONTICELLO BRIANZA	LC	54052	01/03/1994			
LC - 90	A - Sociale	94002760133	A.V.O. - ASSOCIAZIONE VOLONTARI OSPEDALIERI	LARGO L. MANDIC, 1	23807	MERATE	LC	50377	11/01/1994			
LC - 6	A - Sociale	92041240133	A.V.O. ASSOCIAZIONE VOLONTARI OSPEDALIERI DI BELLANO	VIA CARLO ALBERTO, 25	23822	BELLANO	LC	6	24/09/2002			
LC - 23	A - Sociale	92004520133	ABILMENTE ODV	VIA XXIV MAGGIO N.22	23826	MANDELLO DEL LARIO	LC	23	24/07/2003			
LC - 89	A - Sociale	92053850134	ABIO - ASSOCIAZIONE PER IL BAMBINO IN OSPEDALE - SEDE DI LECCO	VIA DELL'EREMO, 9/11	23900	LECCO	LC	112	05/08/2008			
LC - 143	A - Sociale	94008820139	AIDO ASSOCIAZIONE ITALIANA PER LA DONAZIONE DI ORGANI, TESSUTI E CELLULE-GRUPPO COMUNALE DI BARZANò- ODV	VIA RISORGIMENTO, 33	23891	BARZANò	LC	217	20/07/2015			
LC - 1154	A - Sociale	92030690132	AIDO GRUPPO COMUNALE DI COLICO	COLICO VIA G. MAZZINI 6/B	23823	COLICO	LC	41289	30/09/1999			
LC - 2137	A - Sociale	01927160133	AMICI DEL CENTRO SOCIO EDUCATIVO O.D.V. E.T.S	VIA MANZONI 2	23807	MERATE	LC	1291	26/03/1997			
LC - 144	B - Civile C - Culturale	94013840130	AMICI DELLA VALLETTA - ODV	VIA SAN MICHELE 1	23876	MONTICELLO BRIANZA	LC	218	03/08/2015	LC - 27	218	03/08/2015
LC - 106	A - Sociale C - Culturale	92041940138	AMICI DI LORENZO	VIA PAPA GIOVANNI XXIII, 11	23900	LECCO	LC	144	08/10/2010			
LC - 182	A - Sociale	94022050135	AMICI DI SILVANA ODV	VIA VITTORIO EMANUELE II 2	23870	CERNUSCO LOMBARDONE	LC	267	13/03/2019			
LC - 74	A - Sociale	92053130131	AMICI DI VILLA SERENA	PIAZZA GRANDI, 1	23851	GALBIATE	LC	95	24/10/2007			
LC - 178	B - Civile A - Sociale C - Culturale	92061210131	AMICI VOLONTARI PER CALOLZIOCORTE CITTà TURISTICA	VIA PADRI SERVITI 1	23801	CALOLZIOCORTE	LC	261	11/07/2018			
LC - 166	B - Civile	94009810139	AMIS DI PUMPIER DE MERAA	VIA DEGLI ALPINI 5	23807	MERATE	LC	249	04/09/2017			
LC - 124	C - Culturale	92068470134	ARCHIVIO COMUNALE MEMORIA LOCALE	VIA MANZONI 44/3	23826	MANDELLO DEL LARIO	LC	183	26/11/2013			
LC - 2392	A - Sociale	92030330135	AS.V.A.P. DI LECCO E PROVINCIA ODV - ASSOCIAZIONE VOLONTARI AIUTO AMMALATI PSICHICI	VIA GHISLANZONI, 28	23900	LECCO	LC	4764	22/09/1998			
LC - 814	A - Sociale	92005750135	ASFAT - ASSOCIAZIONE DI VOLONTARIATO	VIA LAMARMORA, 11	23900	LECCO	LC	52162	08/02/1994			
LC - 90	A - Sociale	92055300138	ASHIA ODV	VIA MANZONI 48	23826	MANDELLO DEL LARIO	LC	113	05/08/2008			
LC - 2687	B - Civile	94015700134	ASSOCIAZIONE ALE G. DALLA PARTE DEI BAMBINI ODV	VIA MAGENTA, 13 D	23871	LOMAGNA	LC	52707	29/12/1999			
LC - 3	A - Sociale	02538040136	ASSOCIAZIONE AMICI DI SAN FRANCESCO - ODV	VIA MARTIRI DELLA LIBERAZIONE 10	23877	OSNAGO	LC	3	12/02/2002			
LC - 2705	A - Sociale	02466210131	ASSOCIAZIONE AMICI DI VILLA FARINA - ONLUS	VIA MADONNINA 129	23880	CASATENOVO	LC	3778	17/02/2000			
LC - 10	A - Sociale	92040120138	ASSOCIAZIONE CASA MADONNA DELLA NEVE ONLUS	VIA MANZONI, 7	23834	PREMANA	LC	10	03/12/2002			
LC - 40	A - Sociale	94023040135	ASSOCIAZIONE CASSAGO CHIAMA CHERNOBYL ODV	VIA NAZARIO SAURO, 13/B	23893	CASSAGO BRIANZA	LC	43	31/05/2005			
LC - 196	C - Culturale	92080040139	ASSOCIAZIONE CULTURALE MADONNA DEL ROSARIO ODV ONLUS	VIA CANONICA 4	23900	LECCO	LC	300	21/09/2020			
LC - 2053	A - Sociale	92019380135	ASSOCIAZIONE DI VOLONTARIATO OIKOS	VIA ASILO MONUMENTO, 7	23900	LECCO	LC	5336	21/10/1996			
LC - 57	A - Sociale	92049570135	ASSOCIAZIONE DI VOLONTARIATO SAN BERNARDO - ODV	VIALE BRIANZA 10	23846	GARBAGNATE MONASTERC	LC	71	01/06/2006			
LC - 134	B - Civile A - Sociale C - Culturale	92070630139	ASSOCIAZIONE DI VOLONTARIATO SMILELAND	VIA IV NOVEMBRE, 39	23851	GALBIATE	LC	200	10/09/2014			
LC - 1340	A - Sociale	94005140135	ASSOCIAZIONE FABIO SASSI	LARGO LEOPOLDO MANDIC, 1	23807	MERATE	LC	62469	26/07/1994			
LC - 153	A - Sociale	01523610135	ASSOCIAZIONE FAMIGLIE IPOVEDENTI NON VEDENTI A.F.I.N DELLA PROVINCIA DI COMO E PROVINCIA DI LECCO ODV	VIA AZZONE VISCONTI 33	23900	LECCO	LC	230	16/06/2016	CO - 2015	650	06/07/2016
LC - 1029	A - Sociale	94005290138	ASSOCIAZIONE FARSI PROSSIMO	VIA CASTELBARCO, 2	23880	CASATENOVO	LC	53435	23/02/1994			
LC - 2414	B - Civile	92033770139	ASSOCIAZIONE FOGLIA VERDE	V ROMA 24	23884	LECCO	LC	6421	17/11/1998			
LC - 1838	A - Sociale	01351160138	ASSOCIAZIONE GENITORI E AMICI DEGLI HANDICAPPATI - BARZANO' - ORGANIZZAZIONE DI VOLONTARIATO	VIA PALADINI, 3	23891	BARZANò	LC	52863	07/03/1995			
LC - 129	A - Sociale	92000910130	ASSOCIAZIONE GENITORI E AMICI PORTATORI HANDICAPS	VIA PROMESSI SPOSI, 129	23868	VALMADRERA	LC	50416	11/01/1994			
LC - 167	C - Culturale	92076160131	ASSOCIAZIONE GIUSEPPE SCANAGATTA E ANSELMO ZUCCHI	VIA STATALE 27	23826	MANDELLO DEL LARIO	LC	250	12/09/2017			
LC - 100	A - Sociale	94030280138	ASSOCIAZIONE GLI AMICI DELLE CARTE - ODV	VIA ALLA CHIESA 2	23887	OLGIATE MOLGORA	LC	135	05/03/2010			
LC - 190	B - Civile	02415560131	ASSOCIAZIONE IL GERMOGLIO ODV	PIAZZA CHIESA 13	23871	LOMAGNA	LC	278	28/01/2020			
LC - 1154	A - Sociale	91010430162	ASSOCIAZIONE ITALIANA DONATORI ORGANI	VIA PIAVE SNC	23806	TORRE DE' BUSI	LC	663	11/02/1997			
LC - 29	A - Sociale	92018460136	ASSOCIAZIONE ITALIANA PAZIENTI ANTICOAGULATI ODV LECCO	VIA DELL'EREMO, 9/11	23900	LECCO	LC	30	07/03/2004			
LC - 1154	A - Sociale	92016620137	ASSOCIAZIONE ITALIANA PER LA DONAZIONE DI ORGANI TESSUTI E CELLULE GRUPPO COMUNALE ROBERTO GIANOLA ODV	VIA FATEBENEFRATELLI	23868	VALMADRERA	LC	663	11/02/1997			
LC - 1154	A - Sociale	94015250130	ASSOCIAZIONE ITALIANA PER LA DONAZIONE DI ORGANI, TESSUTI E CELLULE - GRUPPO COMUNALE DI LOMAGNA/OSNAGO ODV	PIAZZA DON ANGELO LIMONTA, 1	23871	LOMAGNA	LC	41289	30/09/1999			
LC - 1154	A - Sociale	94014430139	ASSOCIAZIONE ITALIANA PER LA DONAZIONE DI ORGANI, TESSUTI E CELLULE ODV GRUPPO COMUNALE "ANDREA SALOMONI"	PIAZZA VITTORIA, 9	23877	PADERNO D'ADDA	LC	45	08/01/1998			
LC - 1154	A - Sociale	94008850136	ASSOCIAZIONE ITALIANA PER LA DONAZIONE DI ORGANI,TESSUTI E CELLULE GRUPPO G. BOLIS AIRUNO - ODV	VIALE LIBERTA' 1	23881	AIRUNO	LC	663	11/02/1997			
LC - 1138	A - Sociale	94008070131	ASSOCIAZIONE L' ARCO	VIA GARIBALDI, 4	23880	CASATENOVO	LC	54076	01/03/1994			
LC - 76	A - Sociale	94027160137	ASSOCIAZIONE L'ALTRA META' DEL CIELO - TELEFONO DONNA DI MERATE	VIA SANT'AMBROGIO 17	23807	MERATE	LC	98	12/12/2007			
LC - 1846	C - Culturale	01684200130	ASSOCIAZIONE LA COLOMBINA	VIA LEONE XIII 11/A	23880	CASATENOVO	LC	54719	30/03/1995			
LC - 2115	A - Sociale	92008930130	ASSOCIAZIONE LARIANA DONATORI SANGUE, EMOCOMPONENTI E MIDOLLO OSSEO	VIA ZELIOLI, 13	23900	LECCO	LC	330	28/01/1997			
LC - 1973	A - Sociale	92018290137	ASSOCIAZIONE LECCHESE PER L' AIUTO AI GIOVANI CON DIABETE	VIA DELL'EREMO, 9/11	23900	LECCO	LC	2051	26/04/1996			
LC - 1992	A - Sociale	94025110134	ASSOCIAZIONE MANO AMICA ODV	VIA CASTELLO N. 12	23891	BARZANò	LC	2797	05/06/1996			
LC - 139	A - Sociale B - Civile C - Culturale	92071620139	ASSOCIAZIONE MEMORIAL MATTEO PENSOTTI ODV	VIA ALLA GRIGNA 4	23900	LECCO	LC	212	18/02/2015			
LC - 175	A - Sociale B - Civile C - Culturale	92077030135	ASSOCIAZIONE MICHY... SEMPRE CON NOI ODV	VIA NAZIONALE 171	23821	ABBADIA LARIANA	LC	258	17/05/2018			
LC - 81	B - Civile	02737050134	ASSOCIAZIONE NATURALISTICA LOMBARDA O.N.L.U.S.	VIA ALLO ZUCCO, 6	23900	LECCO	LC	103	25/01/2008			
LC - 109	B - Civile	92044940135	ASSOCIAZIONE NAZIONALE OLTRE LE FRONTIERE MONZA BRIANZA LECCO ODV	VIA BESONDA INFERIORE, 11	23900	LECCO	LC	148	25/01/2011			
LC - 20	A - Sociale	92010970132	ASSOCIAZIONE PATRIZIA FUNES ONLUS	VIA DELL'EREMO, 9/11	23900	LECCO	LC	20	29/04/2003			
LC - 2701	A - Sociale	92035210134	ASSOCIAZIONE PENSIONATI GALBIATESI ODV	VIA STAURENGHI 8 GALBIATE	23851	GALBIATE	LC	3494	15/02/2000			
LC - 2503	A - Sociale	92028090139	ASSOCIAZIONE PER LA CURA DEI MALATI IN TRATTAMENTO PALLIATIVO - A.C.M.T. ORGANIZZAZIONE DI VOLONTARIATO	VIA TUBI, 43	23900	LECCO	LC	2867	17/05/1999			
LC - 11	A - Sociale	92005220139	ASSOCIAZIONE PROGETTO A	VIA AIROLDI E MUZZI 2	23900	LECCO	LC	50298	11/01/1994			
LC - 69	C - Culturale	94026620131	ASSOCIAZIONE SAJOPP	VIA SAN GREGORIO, 12	23893	CASSAGO BRIANZA	LC	89	05/06/2007			
LC - 1943	A - Sociale	94004190131	ASSOCIAZIONE TERZA ETA' DI BULCIAGO	PIAZZA ALDO MORO 40	23892	BULCIAGO	LC	433	30/01/1996			
LC - 61	A - Sociale	92048590134	ASSOCIAZIONE VOLONTARI CARITAS LECCO - ODV	VIA S. NICOLò, 7	23900	LECCO	LC	80	25/10/2006			
LC - 2067	A - Sociale	94009790133	ASSOCIAZIONE VOLONTARI CRISTINA ODV	VIA INDIPENDENZA 15	23885	CALCO	LC	5993	29/11/1996			
LC - 129	B - Civile A - Sociale C - Culturale	94018230139	ASSOCIAZIONE VOLONTARI ECOLOGICI SIRTORESI	VIA GIOVANNI BESANA 8	23896	SIRTORI	LC	194	16/04/2014			
LC - 2202	A - Sociale	92012820137	ASSOCIAZIONE VOLONTARI ITALIANI SANGUE COMUNALE DI MANDELLO DEL LARIO	VIA DANTE, 47	23826	MANDELLO DEL LARIO	LC	3112	04/07/1997			
LC - 1197	A - Sociale	92013470130	ASSOCIAZIONE VOLONTARI ITALIANI SANGUE ODV, SEZ. COMUNALE DI GALBIATE	LARGO DONATORI DI SANGUE, 1	23851	GALBIATE	LC	54204	03/03/1994			
LC - 197	C - Culturale B - Civile	92080150136	ASSOCIAZIONE VOLONTARI MADONNA DEL ROSARIO ODV ONLUS	VIA CANONICA 4	23900	LECCO	LC	301	19/10/2020			
LC - 79	A - Sociale	92012760135	ASSOCIAZIONE VOLONTARI OSPEDALIERI LECCO ODV	VIA DELL'EREMO, 9/11	23900	LECCO	LC	50366	11/01/1994			
LC - 2270	A - Sociale	92027280137	ASSOCIAZIONE VOLONTARI PENSIONATI LECCHESI ODV	VIA GHISLANZONI, 91	23900	LECCO	LC	5152	02/12/1997			
LC - 1364	A - Sociale	92008200138	ASSOCIAZIONE VOLONTARIA CROCE SAN NICOLO' LECCO - ODV -	VIA CROLLALANZA, 12	23900	LECCO	LC	64578	29/09/1994			
LC - 41	A - Sociale	94023710133	ASSOCIAZIONE VOLONTARIA-MENTE ONLUS	VIA ANNUNCIATA, 24	23807	MERATE	LC	44	23/06/2005			
LC - 1	A - Sociale	92024990134	ASSOCIAZIONE VOLONTARIATO 'SAN MARTINO'	MARIO CONTI 2	23847	MOLTENO	LC	1	07/11/2001			
LC - 91	A - Sociale	92050700134	ASSOCIAZIONE VOLONTARIATO ACLI LOMBARDIA - SEDE PROVINCIALE DI LECCO	VIA BALICCO 113	23900	LECCO	LC	118	02/12/2008			
LC - 113	B - Civile	92056470138	ASSOCIAZIONE WWF LECCO ODV	LOCALITà CAMPORESO (SNC)	23851	GALBIATE	LC	158	23/06/2011			
LC - 2090	A - Sociale	94013150134	AUSER FILO D'ARGENTO DEL MERATESE ODV - ETS	PIAZZA VITTORIA, 4	23877	PADERNO D'ADDA	LC	6224	23/12/1996			
LC - 105	A - Sociale	92010930136	AUSER FILO D'ARGENTO DI LECCO ODV ONLUS	VIA BESONDA, 11	23900	LECCO	LC	143	07/10/2010			
LC - 2342	A - Sociale	92030030131	AUSER LEUCUM VOLONTARIATO ONLUS	VIA BESONDA, 11	23900	LECCO	LC	1466	07/04/1998			
LC - 111	A - Sociale	92062280133	AUSER VOLONTARIATO COLICO ODV ETS	PIAZZA V ALPINI, 4	23823	COLICO	LC	153	27/04/2011			
LC - 42	A - Sociale	94022480134	AUSER VOLONTARIATO DELLA BRIANZA CASATESE	VIA SAN GREGORIO, 12	23893	CASSAGO BRIANZA	LC	45	01/07/2005			
LC - 47	A - Sociale	94022420130	AUSER VOLONTARIATO OLGIATE MOLGORA	VIA ALLE SCUOLE, 13	23887	OLGIATE MOLGORA	LC	53	11/10/2005			
LC - 183	A - Sociale B - Civile C - Culturale	92078250138	AUSERVOLONTARIATODERVIOODV	VIA MARTIRI 13	23824	DERVIO	LC	269	23/04/2019			
LC - 185	A - Sociale B - Civile C - Culturale	94018370133	AUTISMO LECCO ORGANIZZAZIONE DI VOLONTARIATO	VIA AGLIATI 24	23900	LECCO	LC	272	25/11/2019	LC - 52	109	11/02/2020
LC - 1194	A - Sociale	91004880133	AVIS - ASSOCIAZIONE ITALIANA VOLONTARI DEL SANGUE - COMUNALE COSTA MASNAGA ODV	VIA G. MAZZONI, 8	23845	COSTA MASNAGA	LC	54201	03/03/1994			
LC - 1202	A - Sociale	92013420135	AVIS - ASSOCIAZIONE ITALIANA VOLONTARI DEL SANGUE - COMUNALE MALGRATE	VIA REINA, 11	23864	MALGRATE	LC	54210	03/03/1994			
LC - 1180	A - Sociale	94007780136	AVIS -ASSOCIAZIONE ITALIANA VOLONTARI DEL SANGUE SEZIONE COMUNALE DI AIRUNO	VIA PIZZAGALLI MAGNO	23881	AIRUNO	LC	54183	03/03/1994			
LC - 1189	A - Sociale	94007630133	AVIS COMUNALE BRIVIO	VIA VITTORIO EMANUELE, 27	23883	BRIVIO	LC	54193	03/03/1994			
LC - 1395	A - Sociale	91005010169	AVIS COMUNALE CALOLZIOCORTE	CORSO DANTE 18	23801	CALOLZIOCORTE	LC	64991	12/10/1994			
LC - 1210	A - Sociale	92013490138	AVIS COMUNALE SUELLO - CESANA - BOSISIO PARINI	VIA ROMA, 14	23867	SUELLO	LC	54262	04/03/1994			
LC - 1182	A - Sociale	92012890130	AVIS COMUNALE DI ANNONE DI BRIANZA ODV	VIA MAGGIORE, 11	23841	ANNONE DI BRIANZA	LC	54185	03/03/1994			
LC - 1185	A - Sociale	92014010133	AVIS COMUNALE DI BELLANO ODV	VIA LORETI , 9	23822	BELLANO	LC	54188	03/03/1994			
LC - 1203	A - Sociale	94003940130	AVIS COMUNALE DI MERATE ODV	PIAZZA DON MINZONI, 5	23807	MERATE	LC	54211	03/03/1994			
LC - 1207	A - Sociale	92012880131	AVIS COMUNALE DI OGGIONO ODV	VIA LOCATELLI, 15	23848	OGGIONO	LC	54215	03/03/1994			
LC - 1208	A - Sociale	92013900136	AVIS COMUNALE DI OLGINATE ORGANIZZAZIONE DI VOLONTARIATO ODV	PIAZZA ROMA 4	23854	OLGINATE	LC	54260	04/03/1994			
LC - 1213	A - Sociale	92013520132	AVIS COMUNALE DI VALGREGHENTINO O.D.V.	VIA DON STUCCHI, 11	23857	VALGREGHENTINO	LC	54265	04/03/1994			
LC - 1215	A - Sociale	92014640137	AVIS COMUNALE DI VALMADRERA ODV	VIA FATEBENEFRATELLI, 6	23868	VALMADRERA	LC	54267	04/03/1994			
LC - 1467	A - Sociale	91005140164	AVIS COMUNALE DI VERCURAGO ODV	VIA MARTIRI DELLA LIBERTA	23808	VERCURAGO	LC	65149	13/10/1994			
LC - 1199	A - Sociale	92012800139	AVIS COMUNALE LECCO ODV	VIALE MONTEGRAPPA, 8	23900	LECCO	LC	54206	03/03/1994			
LC - 1204	A - Sociale	94007620134	AVIS COMUNALE MISSAGLIA ODV	VIA MANZONI, 27	23873	MISSAGLIA	LC	54212	03/03/1994			
LC - 1814	A - Sociale	92025830131	AVIS PROVINCIALE DI LECCO ODV	VIALE MONTEGRAPPA 8	23900	LECCO	LC	52566	28/12/1999			
LC - 1198	A - Sociale	92012870132	AVIS- COMUNALE	VIA STATALE, 497	23852	GARLATE	LC	54205	03/03/1994			
LC - 156	A - Sociale B - Civile C - Culturale	96021530173	BAMBINI CON GENITORI IN STATO DI NECESSITA' ODV	VIA GIUSEPPE MAZZINI 1	23899	ROBBIATE	LC	233	26/09/2016			
LC - 83	C - Culturale	92054160137	BETH-LEHEM	VIA BELVEDERE, 33	23900	LECCO	LC	105	14/02/2008			
LC - 115	C - Culturale	92050600136	BIBLIO HOSPITALIS: BIBLIOTECA DELL'OSPITALITà ODV	VIALE DELL'EREMO 9/11	23900	LECCO	LC	161	05/01/2012			
LC - 132	C - Culturale	94034800139	BIBLIOCULTURA 2.0 - VOLONTARI BIBLIOTECA DI LOMAGNA	VIA LEGNANO 1	23871	LOMAGNA	LC	197	12/06/2014			
LC - 80	B - Civile	94027630139	BINARIO PER L'AFRICA	VIA ROMA, 19	23888	PEREGO	LC	102	21/01/2008			
LC - 13	A - Sociale C - Culturale	92034240132	BONDEKO PROGETTI ONLUS	P.ZZA MANZONI 2/3	23848	OGGIONO	LC	13	06/02/2003			
LC - 136	A - Sociale	92070690133	BRIANZA LAGHI 2014	VIA STAZIONE 2	23849	ROGENO	LC	202	08/10/2014			
LC - 177	B - Civile A - Sociale C - Culturale	02115390136	C.V.D.P.B. - CORPO VOLONTARI DI POLISOCCORSO BELLANO	VIA DENTI 3	23822	BELLANO	LC	260	27/06/2018			
LC - 125	A - Sociale B - Civile C - Culturale	92063170135	CATA NEL CUORE	VIA TRENTO 2/A	23895	NIBIONNO	LC	187	13/03/2014			
LC - 38	A - Sociale	94020770130	CENTRO DI AIUTO ALLA VITA BRIANZA LECCHESE - ONLUS	VIA DON BORGHI, 4 FRAZ. NOVATE,	23807	MERATE	LC	40	08/04/2005			
LC - 91	A - Sociale	92004740137	CENTRO DI AIUTO ALLA VITA DI LECCO - ODV	VIA AGLIATI, 24	23900	LECCO	LC	50378	11/01/1994			
LC - 436	A - Sociale	92009050136	CENTRO DI AIUTO ALLA VITA DI MANDELLO DEL LARIO ODV	PIAZZA SACRO CUORE, 5	23826	MANDELLO DEL LARIO	LC	51444	27/01/1994			
LC - 22	A - Sociale	92021180135	CENTRO DI RIEDUCAZIONE EQUESTRE C.R.E. PEGASO BRIANZA - O.D.V.	LOCALITA' COSTA D'ORO, 9	23890	BARZAGO	LC	22	23/07/2003			
LC - 155	A - Sociale B - Civile C - Culturale	92031660134	CENTRO FARMACEUTICO MISSIONARIO	VIA MOSE' BIANCHI 21	23868	VALMADRERA	LC	232	10/08/2016			
LC - 2	B - Civile	92031480137	CENTRO ITALIANO FEMMINILE CIF COMUNALE DI COLICO APS	VIA SANT'ABBONDIO,	23823	COLICO	LC	2	15/01/2002			
LC - 255	A - Sociale	92006980137	CENTRO ITALIANO FEMMINILE CIF COMUNALE DI GALBIATE ODV	VIA 1 MAGGIO	23851	GALBIATE	LC	50946	21/01/1994			
LC - 257	A - Sociale	92017530137	CENTRO ITALIANO FEMMINILE PROVINCIALE LECCO ODV	VIA AMENDOLA 57	23900	LECCO	LC	50948	21/01/1994			
LC - 126	B - Civile A - Sociale C - Culturale	92070010134	CIRCOLO LEGAMBIENTE LARIO SPONDA ORIENTALE	FRAZIONE ORO 23	23822	BELLANO	LC	191	27/03/2014			
LC - 86	A - Sociale	92029420137	COMITATO A.N.D.O.S. DI LECCO - ONLUS	VIA C. GOMEZ, 8	23900	LECCO	LC	109	26/05/2008			
LC - 2133	A - Sociale	83008260131	COMUNITA' DI VIA GAGGIO	VIA CARLO CATTANEO, 62	23900	LECCO	LC	51071	24/01/1994			
LC - 172	B - Civile	03378370963	COTOPAXI - ETS - ODV	VIA ENRICO FERMI 8	23870	CERNUSCO LOMBARDONE	LC	255	22/02/2018	MB - 101	-	31/01/2019
LC - 192	A - Sociale B - Civile C - Culturale	03494070133	CROCE ROSSA ITALIANA - COMITATO DEL COMPRENSORIO LECCHESE - ORGANIZZAZIONE DI VOLONTARIATO	VIA PROVINCIALE 150	23811	BALLABIO	LC	282	02/03/2020	LC - 73	283	02/03/2020
LC - 187	A - Sociale B - Civile C - Culturale	03495050134	CROCE ROSSA ITALIANA - COMITATO DI CASATENOVO - ORGANIZZAZIONE DI VOLONTARIATO	VIA MONTEREGIO 13	23880	CASATENOVO	LC	274	03/12/2019	LC - 75	167	05/02/2020
LC - 186	A - Sociale B - Civile C - Culturale	03492400134	CROCE ROSSA ITALIANA - COMITATO DI LECCO - ORGANIZZAZIONE DI VOLONTARIATO	VIALE RIMEMBRANZA 9	23900	LECCO	LC	273	02/12/2019	LC - 66	166	15/01/2020

LC - 188	A - Sociale B - Civile C - Culturale	03494130135	CROCE ROSSA ITALIANA - COMITATO DI MERATE - ORGANIZZAZIONE DI VOLONTARIATO	VIA MONTE ROSA 10	23887	OLGIATE MOLGORA	LC	275	04/12/2019	LC - 74	167	26/03/2020
LC - 189	A - Sociale B - Civile C - Culturale	03494140134	CROCE ROSSA ITALIANA - COMITATO DI VALMADRERA - ORGANIZZAZIONE DI VOLONTARIATO	VIA ROMA 31	23868	VALMADRERA	LC	276	05/12/2019	LC - 76	168	26/03/2020
LC - 194	B - Civile A - Sociale	03492420132	CROCE ROSSA ITALIANA COMITATO DI COLICO ODV	VIA AL CONFINE 6	23823	COLICO	LC	298	07/08/2020	LC - 67	177	07/08/2020
LC - 1126	A - Sociale	91000190131	CROCE VERDE BOSISIO PARINI	VIA B. APPIANI, 29	23842	BOSISIO PARINI	LC	54064	01/03/1994			
LC - 184	C - Culturale A - Sociale B - Civile	92078410138	DA DONNA A DONNA ODV	VIA COMO 5 D	23890	BARZAGO	LC	270	17/07/2019			
LC - 9	A - Sociale	92037940134	DOWN UP ONLUS	VIA AIROLDI E MUZZI 2	23900	LECCO	LC	9	21/10/2002			
LC - 145	A - Sociale C - Culturale	92072320135	ET VOUS	VICOLO CHIUSO SUPERIORE 2	23849	ROGENO	LC	219	03/08/2015			
LC - 98	A - Sociale	03231780135	FARESALUTE - ORGANIZZAZIONE DI VOLONTARIATO	PIAZZA VITTORIO VENETO, 2/3	23807	MERATE	LC	132	08/01/2010			
LC - 122	B - Civile	94034060130	FATA & AMICI SETTER ODV	VIA DELLE ROBINIE 3	23887	OLGIATE MOLGORA	LC	181	28/08/2013			
LC - 174	C - Culturale A - Sociale B - Civile	92077000138	FAVOLEGGIAMO	VIA PARTIGIANI 62	23900	LECCO	LC	257	10/05/2018			
LC - 149	B - Civile C - Culturale	92073650134	FEMMINILE PRESENTE! ODV	VIA AI POGGI 112	23900	LECCO	LC	223	27/11/2015			
LC - 49	C - Culturale	92047570137	FONDAZIONE DON GIOVANNI BRANDOLESE	VIA MAZZUCCONI, 67	23900	LECCO	LC	55	07/12/2005			
LC - 151	A - Sociale C - Culturale	92073950138	FUORICLASSE ASSOCIAZIONE GENITORI E SOSTENITORI ICS A.VOLTA	VIA RISORGIMENTO 33	23826	MANDELLO DEL LARIO	LC	228	13/04/2016			
LC - 162	A - Sociale B - Civile C - Culturale	92073440130	G.L.A.S. GRUPPO LECCO AMMINISTRATORI DI SOSTEGNO ODV	PIAZZA MANZONI 23	23900	LECCO	LC	244	14/06/2017			
LC - 68	C - Culturale	92052180137	GLI AMICI DI CHIARA	VIA IV NOVEMBRE SNC	23808	VERCURAGO	LC	87	09/05/2007			
LC - 37	A - Sociale	92047200131	GOCCIA SOLIDALE	VIA GARIBALDI, 3	23844	SIRONE	LC	39	21/03/2005			
LC - 146	B - Civile A - Sociale	92072820134	GRUPPO AIUTO MESOTELIOMA	VIA GIUSEPPE VERDI 5	23868	VALMADRERA	LC	220	24/08/2015			
LC - 35	A - Sociale	92043390134	GRUPPO AMICI DI PADRE CORTI	PIAZZA TRIESTE, 5	23851	GALBIATE	LC	37	23/12/2004			
LC - 21	A - Sociale	92039600132	GRUPPO AMICI LECCO O.D.V.	VIA MASACCIO 3	23900	LECCO	LC	21	30/04/2003			
LC - 137	A - Sociale	94031820130	GRUPPO AMICI SCLEROSI LATERALE AMIOTROFICA	VIA MONTEREGIO 13	23880	CASATENOVO	LC	203	19/11/2014			
LC - 1154	A - Sociale	94008690136	GRUPPO COMUNALE A.I.D.O. DON CARLO GNOCCHI DI MERATE ODV	VIA S. AMBROGIO, 17	23807	MERATE	LC	663	11/02/1997			
LC - 1101	B - Civile	94007320131	GRUPPO MISSIONARIO DI MISSAGLIA	VIA ROMA, 3	23873	MISSAGLIA	LC	54019	28/02/1994			
LC - 150	A - Sociale	92068390134	GRUPPO PLURICOMUNALE A.I.D.O. ALTOPIANO VALSASSINESE - ODV	PIAZZA SANTA MARIA NASCENTE 19	23814	CREMENO	LC	225	26/02/2016			
LC - 88	B - Civile	92055310137	GRUPPO PROGETTO GEMMA ODV	PIAZZA CONFALONIERI, 1	23845	COSTA MASNAGA	LC	111	17/07/2008			
LC - 27	A - Sociale	94021750131	GRUPPO TRASPORTO SOCIALE ALPINI E AMICI A.M.A.S. BRUNO VERRATTI O.D.V.	VIA JACOPO DELLA QUERCIA 3	23876	MONTICELLO BRIANZA	LC	28	18/02/2004			
LC - 134	A - Sociale	92012690134	GRUPPO VOLONTARI ASSISTENZA AGLI ANZIANI ODV	VIA MANZONI, 44	23826	MANDELLO DEL LARIO	LC	50421	11/01/1994			
LC - 2300	A - Sociale	92018760139	GRUPPO VOLONTARI PARAMEDICI GARLATE	VIA STATALE, 497	23852	GARLATE	LC	974	11/03/1998			
LC - 127	B - Civile	92070060139	HADOMI TIMOR ODV (ACCORCIAMO LE DISTANZE)	VIA SAN FILIPPO NERI 3	23900	LECCO	LC	192	27/03/2014			
LC - 4	A - Sociale	92041360139	IL CHICCO DI GRANO ODV	VIA SAN GEROLAMO, 20	23808	VERCURAGO	LC	4	09/05/2002			
LC - 19	A - Sociale	92042710134	IL GIRASOLE ODV ETS AMICI DEI DISABILI	VIA CORSICA 12/A	23843	DOLZAGO	LC	19	28/04/2003			
LC - 2915	A - Sociale	02553740131	IL GRANAIO - INSIEME PER LA VITA - ONLUS	VIA MONSIGNOR POZZONI, 16	23875	PADERNO D'ADDA	LC	3063	12/02/2001			
LC - 179	B - Civile C - Culturale	92076300133	IL GRANDE COLIBRI\'	VIA CAIROLI 59	23900	LECCO	LC	262	23/07/2018			
LC - 2288	A - Sociale	92026950136	IL GRANELLO DI SENAPE	PIAZZA DELLA CHIESA	23862	CIVATE	LC	223	21/01/1998			
LC - 2082	A - Sociale	02215360138	IL GRAPPOLO ODV	VIA FUMAGALLI, 24	23899	ROBBIATE	LC	6051	04/12/1996			
LC - 14	A - Sociale	94008700133	IL PELLICANO - ASSOCIAZIONE PARROCCHIALE DI VOLONTARIATO	VIA GORIZIA, 6	23875	OSNAGO	LC	14	07/02/2003			
LC - 169	A - Sociale B - Civile C - Culturale	92076340139	ILLUMINA DI BLU VALSASSINA	VIA PIAVE 29/B	23832	MARGNO	LC	252	05/10/2017			
LC - 138	A - Sociale	92071360132	IMAVOL ODV	VIA CALDONE 18	23900	LECCO	LC	204	14/01/2015			
LC - 2492	A - Sociale	94016460134	INSIEME PER COSTRUIRE	VIA DELLA SALUTE SNC	23887	OLGIATE MOLGORA	LC	2541	03/05/1999			
LC - 2504	A - Sociale	02265940136	INSIEME PER I POVERI	VIA PER LEZZENO, 2	23822	BELLANO	LC	2864	17/05/1999			
LC - 191	B - Civile A - Sociale C - Culturale	92079360134	INSIEME PER IL LAGO	VIA DELLA PACE 11	23828	PERLEDO	LC	281	21/02/2020			
LC - 93	A - Sociale	94028480138	IO PER OSNAGO VOLONTARI PER LA COMUNITA'	PIAZZA DANTE, 2	23875	OSNAGO	LC	120	11/03/2009			
LC - 78	A - Sociale	92052220131	ITALIAN AMALA ODV	VIA CENTRALE 13	23821	ABBADIA LARIANA	LC	100	08/01/2008			
LC - 168	B - Civile	95142900166	JAMHIYATU ANSARU DINE	VIA CASNEDI 42	23868	VALMADRERA	LC	251	29/09/2017			
LC - 176	A - Sociale B - Civile C - Culturale	92068210134	L'ELMO DI ELLO ODV	VIA MASSIMO DE VECCHI 17	23848	ELLO	LC	259	23/05/2018			
LC - 71	A - Sociale	92052350136	L@CASA	VIA DANTE, 17	23884	CASTELLO DI BRIANZA	LC	91	31/07/2007			
LC - 797	A - Sociale	92005700130	LA GOCCIA - ODV	CORSO BERGAMO, 21	23900	LECCO	LC	52145	08/02/1994			
LC - 1646	A - Sociale	92012320138	LA PRESENZA	PIAZZA S. STEFANO, 1	23852	GARLATE	LC	68371	21/12/1994			
LC - 53	A - Sociale	92039770133	LAICI MISSIONARI DELLA CONSOLATA - ONLUS	VIA ROMITAGGIO	23884	CASTELLO DI BRIANZA	LC	64	10/01/2006			
LC - 181	B - Civile A - Sociale C - Culturale	94038130137	LE GATTE RANDAGIE	ORESTE BONFANTI 18	23807	MERATE	LC	266	24/12/2018			
LC - 195	A - Sociale B - Civile C - Culturale	02488330131	LES CULTURES - LABORATORIO DI CULTURA INTERNAZIONALE ODV	C.SO MATTEOTTI 15	23900	LECCO	LC	299	07/09/2020	LC - 1	115	14/09/2020
LC - 160	A - Sociale B - Civile C - Culturale	92075690138	LEZIONI AL CAMPO	FOGAZZARO 36	23900	LECCO	LC	242	10/04/2017			
LC - 2720	A - Sociale	91003790168	LO SPECCHIO	VIA MARTIRI DELLA LIBERTà, 3	23808	VERCURAGO	LC	3496	15/02/2000			
LC - 52	A - Sociale	94024740139	LOMAGNA AMICA ODV	PIAZZA DON ANGELO LIMONTA N 7	23871	LOMAGNA	LC	63	05/01/2006			
LC - 2109	C - Culturale	02202020133	LUZ Y ALEGRIA ODV	VIA LECCO, 6	23851	GALBIATE	LC	336	28/01/1997			
LC - 135	C - Culturale	92000060134	L'ALLEGRA BRIGATA	VIA BERTOLA 3/A	23826	MANDELLO DEL LARIO	LC	201	02/10/2014			
LC - 163	A - Sociale C - Culturale	92076050134	MARIPOSA ASSOCIAZIONE GENITORI E AMICI SCUOLA SANTA GIOVANNA ANTIDA	VIA ALESSANDRO MANZONI 40	23826	MANDELLO DEL LARIO	LC	245	05/07/2017			
LC - 180	A - Sociale B - Civile C - Culturale	92060390132	MIRAGE BURKINA	VIA PROVINCIALE 11	23841	ANNONE DI BRIANZA	LC	265	03/12/2018			
LC - 104	C - Culturale	94025170138	MOLO ODV	VIA PIROVANO 56	23891	BARZANò	LC	142	26/08/2010			
LC - 121	A - Sociale B - Civile C - Culturale	92012730138	MOVIMENTO TERZA ETA' O.D.V.	LARGO DONATORI DI SANGUE N.3	23851	GALBIATE	LC	180	28/08/2013			
LC - 12	B - Civile	02481600134	NAMASTE	C/O G.A.M.B. VIA ROMA, 10	23892	BULCIAGO	LC	12	28/01/2003			
LC - 28	A - Sociale	02267350136	NAMASTE MISSIONI CONSOLATA ODV	VIA ROMITAGGIO 1	23884	CASTELLO DI BRIANZA	LC	29	07/03/2004			
LC - 72	A - Sociale	92051450135	NUOVAMENTE ODV	VIA GHISLANZONI, 22	23900	LECCO	LC	92	03/09/2007			
LC - 2900	A - Sociale	90013870135	OASI DAVID ONLUS	PIAZZA DELLA CHIESA, 9	23862	CIVATE	LC	1326	22/01/2001			
LC - 2833	A - Sociale	92036330139	ODV SOCIETA' DI SAN VINCENZO DE PAOLI CONSIGLIO CENTRALE DI LECCO	PIAZZA CAPPUCCINI, 6	23900	LECCO	LC	3043	12/02/2001			
LC - 193	B - Civile A - Sociale C - Culturale	92079220130	OGGIONO PER L'AMBIENTE ODV	VIA PAPA GIOVANNI XIII 18	23848	OGGIONO	LC	286	30/03/2020			
LC - 170	B - Civile A - Sociale C - Culturale	94037510131	ORIZZONTI MONTESSORI	VIA PRIVATA DEI PINI 23	23885	CALCO	LC	253	12/10/2017			
LC - 118	A - Sociale	94033040133	ORIZZONTI: ASSOCIAZIONE DEI VOLONTARI DELLA VALLETTA	VIALE ROMA 19	23888	PEREGO	LC	171	02/07/2012			
LC - 165	B - Civile A - Sociale C - Culturale	92075640133	P.A.D.PROTEZIONE AMBIENTE DORIO	VIA CAMPO SPORTIVO SNC	23824	DORIO	LC	248	02/08/2017			
LC - 2628	A - Sociale	91009940130	PARLASCOLTA	PIAZZA MARTIRI, 3	23895	NIBIONNO	LC	43134	19/10/1999			
LC - 67	B - Civile	92052250138	PENELOPE LOMBARDIA	VIA MARTIRI DELLA LIBERTà, 30	23822	BELLANO	LC	86	04/05/2007			
LC - 147	A - Sociale	92066180131	PRENDERSI PER MANO - ASSOCIAZIONE DI CASA DON GUANELLA LECCO	VIA AMENDOLA 57	23900	LECCO	LC	221	10/09/2015	LC - 87	221	10/09/2015
LC - 11	A - Sociale	92039800138	PROGETTO ADOLESCENTI ODV	VIA G.FIOCCHI 66	23900	LECCO	LC	155	12/12/2002			
LC - 140	B - Civile A - Sociale C - Culturale	92071730136	PROPARCONOSTRIAMICIANIMALI ODV	VIA SONDRIO, 34	23900	LECCO	LC	213	26/02/2015			
LC - 2707	A - Sociale	92035340139	PSICHE LOMBARDIA - SEZIONE DI LECCO - ONLUS	VIA LEONARDO DA VINCI 32	23900	LECCO	LC	3780	17/02/2000			
LC - 34	A - Sociale	92045230130	RACCONTIAMO L'ADOZIONE - ONLUS	VIA PALESTRO, 16	23900	LECCO	LC	36	15/12/2004			
LC - 157	B - Civile A - Sociale	92074440139	SALTO - SOGNO ANIMALE LIBERI TUTTI ODV	VIA PER DOLZAGO 10-12	23848	OGGIONO	LC	235	07/11/2016			
LC - 159	B - Civile	03412520136	SALVA UN CANE ANIMAL EMERGENCY	VIA SANTA EUROSIA 26	23880	CASATENOVO	LC	241	22/03/2017			
LC - 30	A - Sociale	92045060131	SEMPLICEMENTE NOI ODV	VIA FATEBENEFRATELLI, 6	23868	VALMADRERA	LC	31	20/07/2004			
LC - 123	B - Civile	94033350136	SISTEMI INNOVATIVI DI MANTENIMENTO DELLA BIODIVERSITA'	VIA MONTELLO 9	23889	SANTA MARIA HOè	LC	123	18/10/2013			
LC - 1365	A - Sociale	92010450135	SOCCORSO BELLANESE	VIA PAPA GIOVANNI XXIII, 7 B/C	23822	BELLANO	LC	64587	29/09/1994			
LC - 1325	A - Sociale	92003080139	SOCCORSO CENTRO VALSASSINA	LOCALITA' SCEREGALLI 8A	23815	INTROBIO	LC	60457	25/05/1994			
LC - 120	A - Sociale	92002410139	SOCCORSO DEGLI ALPINI TEN. GILDO MOLTENI ODV	VIALE DEGLI ALPINI 3	23826	MANDELLO DEL LARIO	LC	179	17/01/2013			
LC - 1933	A - Sociale	01344020134	SOCCORSO VAL D'ESINO ORGANIZZAZIONE DI VOLONTARIATO (ODV)	VIA ADAMELLO, 18	23825	ESINO LARIO	LC	2014	23/04/1996			
LC - 131	B - Civile A - Sociale C - Culturale	92069150131	SOSTENIAMO I VOLONTARI DI PROTEZIONE CIVILE VALMADRERA	VIA SAN VALERIO 1	23868	VALMADRERA	LC	196	29/04/2014			
LC - 43	A - Sociale	92047830135	STRISCIA GIALLA	LOCALITà BERSAGLIO, 6	23848	OGGIONO	LC	46	01/07/2005			
LC - 7	A - Sociale	92042510138	TALITà KUM	VIA GIOVANNI XXIII, 1	23801	CALOLZIOCORTE	LC	7	14/10/2002			
LC - 158	B - Civile	94036050139	TANZANIA NEL CUORE	VIA MADONNINA 27	23873	MISSAGLIA	LC	240	26/01/2017			
LC - 103	A - Sociale	92060460133	TELEFONO DONNA LECCO ODV	VIA SOLFERINO, 13A	23900	LECCO	LC	141	29/07/2010			
LC - 161	B - Civile A - Sociale C - Culturale	92074320133	UFTI UNION DES FEMMES TOGOLAISES EN ITALIE ODV	VIA PADRI SERVITI 22	23801	CALOLZIOCORTE	LC	243	12/05/2017			
LC - 112	A - Sociale	92051250139	UILDM - UNIONE ITALIANA LOTTA ALLA DISTROFIA MUSCOLARE - SEZIONE DI LECCO	VIA DELLA PACE, 10	23804	MONTE MARENZO	LC	154	29/04/2011			
LC - 85	A - Sociale	92054310138	UNIAMOCI CONTRO IL PARKINSON	VIA DELL'EREMO, 28	23900	LECCO	LC	108	27/03/2008			
LC - 39	A - Sociale	94023420139	V.A.I. VISITATORI ANZIANI ED INFERMI	VIA PIAVE 15	23879	VERDERIO	LC	41	16/05/2005			
LC - 92	A - Sociale	94028790130	VO.CE. VOLONTARI CERNUSCHESI ODV	PIAZZA ENRICO DA CERNUSCO, 1	23870	CERNUSCO LOMBARDONE	LC	119	03/03/2009			
LC - 133	B - Civile A - Sociale C - Culturale	92070560138	VOCI VICINE VOCI LONTANE ODV	PIAZZA VITTORIA 3	23826	MANDELLO DEL LARIO	LC	198	28/08/2014			
LC - 173	A - Sociale	92077220132	VOLA CON MARTIN OLTRE IL 21	VIA SAN GIOVANNI BOSCO 9/A	23826	MANDELLO DEL LARIO	LC	256	16/04/2018			
LC - 1151	A - Sociale	91023550162	VOLONTARI DEL SOCCORSO DI CALOLZIOCORTE O.D.V.	VIA MAZZINI SNC	23801	CALOLZIOCORTE	LC	54090	01/03/1994			
LC - 171	A - Sociale B - Civile C - Culturale	92076570131	VOLONTARI PER ANNONE ODV	VIA MAGGIORE 13	23841	ANNONE DI BRIANZA	LC	254	17/01/2018			

Totale PROVINCIA di LECCO 250

Sezione provinciale di LODI

N. iscr.	Sezione	Cod. Fisc. ente	Organizzazione	Indirizzo	CAP	Comune	Prov	Atto iscr.	Data iscr.	N. prima is	Atto prima	Data prima iscr.
LO - 26	B - Civile	92508080154	A.DI.CA.- ASSOCIAZIONE PER LA DIFESA DEL CANE- ODV	VIA CAVALIERI DI VITTORIO VENETO 20	26900	LODI	LO	225	27/05/2005			
LO - 1154	A - Sociale	90505610155	A.I.D.O ASSOCIAZIONE ITALIANA PER LA DONAZIONE DI ORGANI, TESSUTI E CELLULE	VIA GRAMSCI, 29	26822	BREMBIO	LO	52567	28/12/1999			
LO - 1154	A - Sociale	92534780157	A.I.D.O ASSOCIAZIONE ITALIANA PER LA DONAZIONE DI ORGANI, TESSUTI E CELLULE	VIA MILANO, 13	26813	GRAFFIGNANA	LO	52567	28/12/1999			
LO - 1154	A - Sociale	92535610155	A.I.D.O ASSOCIAZIONE ITALIANA PER LA DONAZIONE DI ORGANI, TESSUTI E CELLULE	PIAZZA CARLO ALBERTO DALLA CHIESA, 1	26812	BORGHETTO LODIGIANO	LO	52567	28/12/1999			
LO - 1154	A - Sociale	92516240154	A.I.D.O ASSOCIAZIONE ITALIANA PER LA DONAZIONE DI ORGANI, TESSUTI E CELLULE PROVINCIALE	VIA LUNGO ADDA BUONAPARTE,5	26900	LODI	LO	663	11/02/1997			
LO - 1154	A - Sociale	90504500159	A.I.D.O. ASS.NE ITALIANA PER LA DONAZIONE DI ORGANI, TESSUTI E CELLULE - LIVRAGA	VIA DANTE 30/BIS	26814	LIVRAGA	LO	663	11/02/1997			
LO - 66	A - Sociale	90508220150	A.I.D.O.ASS.NE ITALIANA PER LA DONAZIONE DI ORGANI,TESSUTI E CELLULE	VIA DANTE , 1	26856	SENNA LODIGIANA	LO	423	08/09/2009			
LO - 1154	A - Sociale	92517410152	A.I.D.O.ASSOCIAZIONE ITALIANA DONATORI ORGANI TESSUTI E CELLULE	VIA 4 NOVEMBRE 7	26855	LODI VECCHIO	LO	663	11/02/1997			
LO - 1912	A - Sociale	92520560159	A.L.A.O. ASSOCIAZIONE LODIGIANA AMICI DI ONCOLOGIA - ODV	VIA CAVOUR, 60	26900	LODI	LO	91	11/01/1996			
LO - 40	A - Sociale	92511580158	A.L.O.R.-ASSOCIAZIONE LODIGIANA OSSIGENOTERAPIA RIABILITATIVA - ODV	PIAZZA OSPITALE, 10	26900	LODI	LO	504	15/09/2006			
LO - 183	A - Sociale B - Civile C - Culturale	92566900152	A.M.I.C.O. ODV	VIA ENRICO FERMI SNC	26851	BORGO SAN GIOVANNI	LO	381	19/05/2020			
LO - 940	A - Sociale	92531940150	A.V.A.L. - ASSOCIAZIONE VOLONTARIATO ACLI LOMBARDIA	VIALE RIMEMBRANZE 12/B	26900	LODI	LO	52559	14/02/1994			
LO - 1787	A - Sociale	92503470152	A.V.I.S. - ASS.NE VOLONTARI ITALIANI SANGUE COM.LE - SEZ. CASTIRAGA VIDARDO	VIALE ROMA, 3	26866	CASTIRAGA VIDARDO	LO	52502	02/03/1995			
LO - 1755	A - Sociale	92509510159	A.V.I.S. - ASS.NE VOLONTARI ITALIANI SANGUE COM.LE - SEZ. LODI	VIA MOSE' BIANCHI, 1	26900	LODI	LO	52359	28/02/1995			
LO - 2107	A - Sociale	92519800152	ABIO LODI	PIAZZA OSPITALE 10	26900	LODI	LO	418	03/02/1997			
LO - 73	A - Sociale	90513670159	ACAT LODIGIANO - ODV	VIA CAVOUR, 16	26845	CODOGNO	LO	1423	23/06/2010			
LO - 60	A - Sociale	92553830156	AFRICA CHIAMA 1971-ODV	VIA DANTE ALIGHIERI 1	26866	SANT'ANGELO LODIGIANO	LO	250	27/05/2009			
LO - 137	A - Sociale B - Civile C - Culturale	92561630150	AL RAHMA	VIA BORGO ADDA 33	26900	LODI	LO	188	10/03/2016			
LO - 149	A - Sociale B - Civile C - Culturale	90517000155	ALBA NUOVA - ODV	VIA TRIESTE 59/A	26841	CASALPUSTERLENGO	LO	16	12/01/2017			
LO - 59	A - Sociale	92552100155	ALI D'AQUILA ODV	VIA COGOZZO, 12	26866	SANT'ANGELO LODIGIANO	LO	138	06/04/2009			
LO - 174	A - Sociale	90519020151	AMANDE' - ODV	VIA SAN FRANCESCO 3	26841	CASALPUSTERLENGO	LO	1075	12/11/2019			
LO - 70	B - Civile	92553130151	AMICI ANIMALI	PIAZZA DON SAVARE', 14	26900	LODI	LO	5	07/01/2010			
LO - 156	B - Civile A - Sociale C - Culturale	92564510151	AMICI DEI POMPIERI DI SANT'ANGELO LODIGIANO	VIA MAZZINI 106	26866	SANT'ANGELO LODIGIANO	LO	929	27/11/2017			
LO - 123	A - Sociale B - Civile C - Culturale	92558150154	AMICI DEL BORIO - ODV	VIA SANT'ANGELO N. 18	26818	VILLANOVA DEL SILLARO	LO	435	14/05/2015			
LO - 155	B - Civile	90520380156	AMICI DEL CUORE	VIA GALILEI 1	26841	CASALPUSTERLENGO	LO	442	29/05/2017			
LO - 36	C - Culturale	92536530154	AMICI DEL MARAJO' ODV	VIA CAVOUR 7	26900	LODI	LO	471	06/09/2006			
LO - 185	C - Culturale A - Sociale B - Civile	92536370155	AMICI DEL VESCOVILE	VIA LEGNANO 24	26900	LODI	LO	658	17/08/2020			
LO - 71	A - Sociale	90516550150	AMICI DELLA CASA DI RIPOSO	VIA UGO BASSI, 37/39	26845	CODOGNO	LO	386	04/02/2010			
LO - 94	A - Sociale	92559030157	AMICI DELLA DANELLI - ODV	VIA PAOLO GORINI 38	26900	LODI	LO	318	27/03/2013			
LO - 28	A - Sociale	92505120151	AMICI DELLA DIALISI E DELLA NEFROLOGIA NEL LODIGIANO O.D.V.	L.GO DONATORI DI SANGUE 1 - C/O U.S.C. NEFROL	26900	LODI	LO	410	14/09/2005			
LO - 191	A - Sociale C - Culturale	90513500158	AMICI DELLA RESIDENZA SANITARIA ASSISTENZIALE"CASA DI RIPOSO" E DEL CENTRO DIURNO DI CASALPUSTERLENGO	PIAZZA CAPPUCCINI 2	26841	CASALPUSTERLENGO	LO	1172	16/12/2020			
LO - 122	C - Culturale	92561790152	AMICI DI DON ANGELO CARIONI ODV	VIA CALISTO PIAZZA 10	26900	LODI	LO	412	07/05/2015			
LO - 102	A - Sociale B - Civile C - Culturale	92559690158	AMICI MADRE ROSA	VIA GORINI 38	26900	LODI	LO	1608	23/12/2013			
LO - 20	A - Sociale B - Civile C - Culturale	92543240151	AMICI NUOVI ONLUS	VIA SANT'ANGELO, 18	26818	VILLANOVA DEL SILLARO	LO	497	27/07/2004			
LO - 90	B - Civile	92556830153	ANGELI NELLA NEBBIA - ODV	VIA UMBERTO I 25/A	26817	SAN MARTINO IN STRADA	LO	663	09/05/2012			
LO - 143	A - Sociale	91578280157	ANIMARE SEZ. DI MILANO	VIA UNGARETTI 10	26831	CASALMAIOCCO	LO	415	13/06/2016	MI - 582	1103	08/07/2016
LO - 166	A - Sociale B - Civile C - Culturale	92521140159	ANZIANI INSIEME AUSER	PIAZZA C.A. DALLA CHIESA 1	26812	BORGHETTO LODIGIANO	LO	1050	05/11/2019			
LO - 57	A - Sociale	92553110153	ASS. VOLONTARIATO "AIUTIAMO LA PARAPLEGIA CLUB CLAY REGAZZONI"	VIA VERDI, 42	26834	CORTE PALASIO	LO	36	11/02/2009			
LO - 116	C - Culturale	92561360154	ASSOCIAZIONE "AMICI ABBAZIA CERRETO"	PIAZZA DELLA VITTORIA 12	26834	ABBADIA CERRETO	LO	145	24/02/2015			
LO - 455	A - Sociale	92510990150	ASSOCIAZIONE AIUTA IL TUO PROSSIMO ODV	PIAZZA ROMA N.15/A	26831	CASALMAIOCCO	LO	51470	27/01/1994			
LO - 178	A - Sociale B - Civile C - Culturale	92567060154	ASSOCIAZIONE AL MAL - ODV	CORSO MAZZINI 67/A	26900	LODI	LO	1262	23/12/2019			
LO - 134	A - Sociale B - Civile C - Culturale	92562500154	ASSOCIAZIONE ALBA ITALIANA	VIA C. ALBERTO DALLA CHIESA 35/D	26813	GRAFFIGNANA	LO	95	11/02/2016			
LO - 132	A - Sociale B - Civile C - Culturale	92562270154	ASSOCIAZIONE AMICI DI ALBY - ODV	VIA SOLFERINO 25	26838	TAVAZZANO CON VILLAVES	LO	1050	17/12/2015			
LO - 2644	A - Sociale	92535520156	ASSOCIAZIONE AMICI DI SERENA ODV	VIA CAVOUR, 60	26900	LODI	LO	48046	25/11/1999			
LO - 181	A - Sociale C - Culturale	90519820154	ASSOCIAZIONE AUSER VOLONTARI CASALPUSTERLENGO	VIA TURATI 60	26841	CASALPUSTERLENGO	LO	134	21/02/2020			
LO - 44	A - Sociale	92546110153	ASSOCIAZIONE BARCAIOLI E LAVANDAIE FOLK LODIGIANO	VIA FINOLI, N. 8	26900	LODI	LO	41	18/01/2007			
LO - 100	A - Sociale B - Civile C - Culturale	92559290157	ASSOCIAZIONE CASABARASA	VIA A. VOLTA 17	26866	SANT'ANGELO LODIGIANO	LO	1114	02/10/2013			
LO - 92	A - Sociale	92556680152	ASSOCIAZIONE CAVENAGO SOLIDALE	VIA BAGATTI VALSECCHI 15	26824	CAVENAGO D'ADDA	LO	1043	09/07/2012			
LO - 178	A - Sociale	92508140156	ASSOCIAZIONE COMUNITA' FAMIGLIA NUOVA	STRADA STATALE 235, 13/BIS	26835	CRESPIATICA	LO	50468	11/01/1994			
LO - 55	A - Sociale B - Civile	90515290154	ASSOCIAZIONE COSTANZA	VIA XXV APRILE, 1	26847	MALEO	LO	30	22/01/2008			
LO - 43	A - Sociale	92548340154	ASSOCIAZIONE DELLA CISL LODIGIANA - MARIO MIRETTA ONLUS	PIAZZALE GIOVANNI FORNI, 1	26900	LODI	LO	692	21/12/2006			
LO - 146	A - Sociale C - Culturale	92562790151	ASSOCIAZIONE DI VOLONTARIATO SPORTIVA DILETTANTISTICA SCUBA HANDICAP - ODV	VIA GIBERTA 1	26831	CASALMAIOCCO	LO	649	30/09/2016			
LO - 93	A - Sociale	92518010159	ASSOCIAZIONE DIABETICI DEL LODIGIANO - ODV	VICOLO SAVOIA C/O OSPEDALE MAGGIORE	26900	LODI	LO	1726	26/11/2012			
LO - 49	A - Sociale	90500690152	ASSOCIAZIONE DISABILI INSIEME ONLUS	VIA OLIMPO C/O ISTITUTO SCOLASTICO SC	26841	CASALPUSTERLENGO	LO	50336	11/01/1994			
LO - 107	B - Civile A - Sociale C - Culturale	92555470159	ASSOCIAZIONE DISLESSIA DISCALCULIA LODI	VIA MARSALA, 44	26900	LODI	LO	395	15/04/2014			
LO - 262	A - Sociale	92513690153	ASSOCIAZIONE GENITORI E AMICI DEI DISABILI	VIA MANZONI, 7	26866	SANT'ANGELO LODIGIANO	LO	50955	21/01/1994			
LO - 154	C - Culturale A - Sociale B - Civile	92563400156	ASSOCIAZIONE GENITORI F.CAZZULANI - ODV	VIALE DANTE 1	26900	LODI	LO	415	19/05/2017			
LO - 157	C - Culturale A - Sociale B - Civile	90520400152	ASSOCIAZIONE GENITORI ISTITUTO COMPRENSIVO CODOGNO ODV	VIA CAVOUR 24	26845	CODOGNO	LO	136	19/02/2018			
LO - 72	A - Sociale	92555090155	ASSOCIAZIONE GRAN SAN BERNARDO - ODV	STRADA DELLA FONTANA, 6	26900	LODI	LO	781	09/03/2010			
LO - 19	A - Sociale C - Culturale	90510960157	ASSOCIAZIONE GRUPPO SOLLIEVO	PIAZZA ROMA, 1	26849	SANTO STEFANO LODIGIAN	LO	469	14/07/2004			
LO - 1314	A - Sociale	90502610158	ASSOCIAZIONE GRUPPO VOLONTARI CUORE GENEROSO AMICI DEL CAV. ROSSETTI	VIA BALBI, 97/D	26864	OSPEDALETTO LODIGIANO	LO	59092	27/04/1994			
LO - 101	A - Sociale B - Civile C - Culturale	92559760159	ASSOCIAZIONE INSIEME	VIA STREPPONI 30	26900	LODI	LO	1462	05/12/2013			
LO - 1154	A - Sociale	92516940159	ASSOCIAZIONE ITALIANA PER LA DONAZIONE DI ORGANI TESSUTI E CELLULE	VIA CAVOUR 19	26866	SANT'ANGELO LODIGIANO	LO	663	11/02/1997			
LO - 30	A - Sociale B - Civile	92545950153	ASSOCIAZIONE ITALIANA REUM AMICI ODV	VIALE PAVIA, 26	26900	LODI	LO	606	20/12/2005			
LO - 189	A - Sociale B - Civile C - Culturale	92567620155	ASSOCIAZIONE LA TELA DI MATILDA ORGANIZZAZIONE DI VOLONTARIATO PER L'AIUTO NEL SOCIALE	VIA SANTA CATERINA 24/C	26853	CASELLE LURANI	LO	1172	16/12/2020			
LO - 82	A - Sociale	92500290157	ASSOCIAZIONE LODIGIANA PER L'INCLUSIONE SOCIALE ODV	VIA AGOSTINO DA LODI, 9	26900	LODI	LO	50369	11/01/1994			
LO - 54	A - Sociale B - Civile	92550860156	ASSOCIAZIONE NAZIONALE VIGILI DEL FUOCO DEL CORPO NAZIONALE - O.D.V.	VIALE PIACENZA, 83	26900	LODI	LO	4	09/01/2008			
LO - 81	A - Sociale	92556010152	ASSOCIAZIONE PALLIUM	VIA BORGO ADDA, 81	26900	LODI	LO	319	08/03/2011			
LO - 40	A - Sociale	92513590155	ASSOCIAZIONE PARROCCHIALE ANZIANI P. GIULIO M. GRANATA	PIAZZA CHIESA, 1	26811	BOFFALORA D'ADDA	LO	50327	11/01/1994			

LO - 352	A - Sociale	98500110154	ASSOCIAZIONE PENSIONATI	VIA ALFIERI, 16	26823	CASTIGLIONE D'ADDA	LO	51234	25/01/1994			
LO - 53	A - Sociale C - Culturale	92549710157	ASSOCIAZIONE PER I DIRITTI DEGLI ANZIANI	VIA GALILEO GALILEI, 1	26841	CASALPUSTERLENGO	LO	562	21/11/2007			
LO - 2	A - Sociale	92534660151	ASSOCIAZIONE PIERRE-LOTTA ALL'ESCLUSIONE SOCIALE	VIALE MILANO, 157	26900	LODI	LO	85	15/02/2002			
LO - 12	A - Sociale	90512530156	ASSOCIAZIONE PRO BAMBINI DI CHERNOBYL "VIVI LA SPERANZA"	VIA FUGAZZA, 9	26841	CASALPUSTERLENGO	LO	730	02/12/2003			
LO - 32	A - Sociale	90514120154	ASSOCIAZIONE PRO BAMBINI DI CHERNOBYL UN SOGNO CHIAMATO ITALIA ODV	VIA XX SETTEMBRE, 35	26823	CASTIGLIONE D'ADDA	LO	272	28/04/2006			
LO - 111	A - Sociale	92502160150	ASSOCIAZIONE PRO HANDICAPPATI	PIAZZA RISORGIMENTO 1	26838	TAVAZZANO CON VILLAVES	LO	50398	11/01/1994			
LO - 140	A - Sociale B - Civile C - Culturale	92562480159	ASSOCIAZIONE SIM ONLUS	CORSO MAZZINI 76/D	26900	LODI	LO	287	15/04/2016			
LO - 2142	A - Sociale	92519530155	ASSOCIAZIONE SOLIDARIETÀ SAN FRANCESCO O.D.V.	VIA S. FRANCESCO, 21	26900	LODI	LO	1290	26/03/1997			
LO - 41	B - Civile	92548400156	ASSOCIAZIONE SOLIDARIETA' ITALIA -PERU' - ODV	CORSO ROMA, 92	26900	LODI	LO	590	06/11/2006			
LO - 11	B - Civile	92526920159	ASSOCIAZIONE SPORTIVA DILETTANTISTICA DISABILI SPORT INSIEME LODI ONLUS	VIA GIOVANNI XXIII, 15	26900	LODI	LO	289	05/06/2003			
LO - 29	B - Civile C - Culturale	90513560152	ASSOCIAZIONE TUTTINSIEME - ODV	PIAZZA LEONARDO DA VINCI, 1	26841	CASALPUSTERLENGO	LO	565	14/12/2005			
LO - 35	C - Culturale	92545180157	ASSOCIAZIONE TUTTOILMONDO	VIA CAVOUR, 73	26900	LODI	LO	428	01/08/2006			
LO - 2619	A - Sociale	90505270158	ASSOCIAZIONE VOLONTARI CARITAS SAN ROCCO AL PORTO-ODV	VIA VERDI, 6	26865	SAN ROCCO AL PORTO	LO	41307	30/09/1999			
LO - 2607	A - Sociale	90504820151	ASSOCIAZIONE VOLONTARI GUARDAMIGLIO - ODV	VIA CAVOUR,14	26862	GUARDAMIGLIO	LO	39877	16/09/1999			
LO - 1978	A - Sociale	92527860156	ASSOCIAZIONE VOLONTARI MONSIGNOR VITTORIO EMANUELE SAGRADA - ODV	PIAZZA MERCATO, 2	26812	BORGHETTO LODIGIANO	LO	2169	09/05/1996			
LO - 1120	A - Sociale	90500230157	ASSOCIAZIONE VOLONTARIA CROCE CASALESE E PAESI LIMITROVI ORGANIZZAZIONE DI VOLONTARIATO	VIA ALBARON, 1	26841	CASALPUSTERLENGO	LO	54050	01/03/1994			
LO - 86	B - Civile	90503610157	ASSOCIAZIONE ZOOFILA LOMBARDA ODV	VIA GOBETTI, SNC	26841	CASALPUSTERLENGO	LO	1234	31/08/2011			
LO - 152	C - Culturale A - Sociale B - Civile	92562430154	ASSOCIAZIONI GENITORI PER LA SCUOLA MORZENTI	VIA KENNEDY, 8	26866	SANT'ANGELO LODIGIANO	LO	301	12/04/2017			
LO - 162	A - Sociale B - Civile C - Culturale	92526710154	AUSER	PIAZZA MARCONI 1	26825	MAIRAGO	LO	1040	31/10/2019			
LO - 164	A - Sociale B - Civile C - Culturale	90514170159	AUSER CASTIGLIONE D'ADDA 'ROSA CAMUNA'	VIA VITTORIO ALFIERI 16	26823	CASTIGLIONE D'ADDA	LO	1048	05/11/2019			
LO - 75	A - Sociale	92532270151	AUSER CONSULTA MULAZZANO	VIA G.LEOPARDI, 7	26837	MULAZZANO	LO	1991	08/10/2010			
LO - 76	A - Sociale	92554320157	AUSER CORTE PALASIO E ABBADIA CERRETO"L'ALBA NUOVA" ODV ONLUS	PIAZZA TERRAVERDE, 2	26834	CORTE PALASIO	LO	1994	08/10/2010			
LO - 38	A - Sociale	90507720150	AUSER INSIEME VOLONTARIATO - ONLUS	VIA DANTE, 23	26847	MALEO	LO	483	11/09/2006			
LO - 2346	A - Sociale	92530750154	AUSER LODIGIANO - ODV ONLUS	VIA CAVOUR, 66	26900	LODI	LO	1470	07/04/1998			
LO - 2164	A - Sociale	92527850157	AUSER MERLINO ODV ONLUS	VIA TRENTO, 10	26833	MERLINO	LO	1683	05/05/1997			
LO - 182	A - Sociale C - Culturale	92529680156	AUSER OSSAGO LODIGIANO	VIA ROMA 3	26816	OSSAGO LODIGIANO	LO	158	02/03/2020			
LO - 173	A - Sociale B - Civile C - Culturale	92526050155	AUSER SAMMARTINESE	COMUNE PIAZZA ITALIA 5	26817	SAN MARTINO IN STRADA	LO	1068	08/11/2019			
LO - 163	A - Sociale B - Civile C - Culturale	92518320152	AUSER SOCCORSO D'ARGENTO	VIA ALDO MORO 33	26851	BORGO SAN GIOVANNI	LO	1047	05/11/2019			
LO - 160	A - Sociale B - Civile C - Culturale	90507380153	AUSER TERZA ETà	VIA GIACOMO MATTEOTTI 12	26821	BERTONICO	LO	996	24/10/2019			
LO - 84	A - Sociale	90517110152	AUSER VOLONTARIATO CODOGNO ODV ONLUS	VIA VITTORIO EMANUELE 4	26845	CODOGNO	LO	613	21/04/2011			
LO - 91	A - Sociale	90516830156	AUSER VOLONTARIATO DI CASELLE LANDI	VIALE IV NOVEMBRE 20	26842	CASELLE LANDI	LO	1044	09/07/2012			
LO - 165	A - Sociale B - Civile C - Culturale	92543600156	AUSER VOLONTARIATO GALGAGNANO	PIAZZA DEL PALAZZO 2	26832	GALGAGNANO	LO	1049	05/11/2019			
LO - 172	A - Sociale B - Civile C - Culturale	90516860153	AUSER VOLONTARIATO GUARDAMIGLIO	VIA CAVOUR 14	26862	GUARDAMIGLIO	LO	1067	08/11/2019			
LO - 161	A - Sociale B - Civile C - Culturale	90516850154	AUSER VOLONTARIATO OSPEDALETTO LODIGIANO	VIA XXV APRILE 5	28864	OSPEDALETTO LODIGIANO	LO	997	24/10/2019			
LO - 180	A - Sociale B - Civile C - Culturale	90513510157	AUSER VOLONTARIATO SOMAGLIA	VIA G. MATTEOTTI 10	26867	SOMAGLIA	LO	133	21/02/2020			
LO - 79	A - Sociale	92549730155	AUSER VOLONTARIATO TAVAZZANO CON VILLAVESCO	VIA EMILIA, 4	26838	TAVAZZANO CON VILLAVES	LO	2227	25/11/2010			
LO - 159	A - Sociale C - Culturale	90504610156	AUSER ZORLESCO 'CENTRO ARCOBALENO'	VIA VISTARINI 13/15 - FRAZ. ZORLESCO	26841	CASALPUSTERLENGO	LO	995	24/10/2019			
LO - 1756	A - Sociale	90503780158	AVIS COMUNALE LIVRAGA	VIA DANTE, 30/BIS	26814	LIVRAGA	LO	52360	28/02/1995			
LO - 1723	A - Sociale	90503860158	AVIS COMUNALE	PIAZZA CASCINA GIULIA	26867	SOMAGLIA	LO	52280	28/02/1995			
LO - 1804	A - Sociale	90503720154	AVIS COMUNALE BERTONICO	PIAZZA 25 APRILE, SNC	26821	BERTONICO	LO	52519	02/03/1995			
LO - 1798	A - Sociale	90503700156	AVIS COMUNALE BREMBIO	PIAZZA MATTEOTTI, 1	26822	BREMBIO	LO	52513	02/03/1995			
LO - 1790	A - Sociale	90503690159	AVIS COMUNALE CASALPUSTERLENGO	VIALE CAPPUCCINI, 85	26841	CASALPUSTERLENGO	LO	52505	02/03/1995			
LO - 1781	A - Sociale	82503120154	AVIS COMUNALE CODOGNO	VIA CAVALLOTTI, 4	26845	CODOGNO	LO	52386	28/02/1995			
LO - 1754	A - Sociale	92514090155	AVIS COMUNALE LODI VECCHIO	VIA IV NOVEMBRE, 7	26855	LODI VECCHIO	LO	52358	28/02/1995			
LO - 1728	A - Sociale	92514440152	AVIS COMUNALE SANT'ANGELO LODIGIANO	VIALE PARTIGIANI, 25	26866	SANT'ANGELO LODIGIANO	LO	52285	28/02/1995			
LO - 1710	A - Sociale	92513940152	AVIS COMUNALE ZELO BUON PERSICO	VIA ROMA, 42	26839	ZELO BUON PERSICO	LO	52267	28/02/1995			
LO - 1800	A - Sociale	92514660155	AVIS COMUNALE BORGHETTO LODIGIANO	PIAZZA CARLO ALBERTO DALLA CHIESA, 1/A	26812	BORGHETTO LODIGIANO	LO	52515	02/03/1995			
LO - 78	A - Sociale	90515980150	AVIS COMUNALE CASTIGLIONE D'ADDA	VIA ALFIERI, 16	26823	CASTIGLIONE D'ADDA	LO	2138	28/10/2010			
LO - 1788	A - Sociale	92516160154	AVIS PROVINCIALE LODI	VIALE PAVIA, 26	26900	LODI	LO	52503	02/03/1995			
LO - 1799	A - Sociale	92514150157	AVISCOMUNALE BORGO SA GIOVANNI	VIA ALDO MORO 33	26851	BORGO SAN GIOVANNI	LO	52514	02/03/1995			
LO - 81	A - Sociale	92523180153	AVULSS DI LODI ODV	VIA CAVOUR, 60	26900	LODI	LO	50368	11/01/1994			
LO - 142	A - Sociale B - Civile	92562730157	B.I.P.U.O.N. ITALY	VIA SAN GIACOMO 15	26900	LODI	LO	348	11/05/2016			
LO - 147	A - Sociale B - Civile C - Culturale	92562100153	BORGO SG SOLIDALE - ODV	VIA LODI 36	26851	BORGO SAN GIOVANNI	LO	676	12/10/2016			
LO - 117	A - Sociale B - Civile C - Culturale	92561620151	CASALETTO PER IL SOCIALE - ODV	PIAZZETTA DELLA PACE, 7	26852	CASALETTO LODIGIANO	LO	180	02/03/2015			
LO - 2765	A - Sociale	90508080158	CENTRO DI SOLIDARIETA' AMICI DI EMILIO	VIA DANTE, 30	26814	LIVRAGA	LO	8957	07/04/2000			
LO - 2145	A - Sociale	92516730154	CENTRO GRUPPO VOLONTARIATO PENSIONATI AUSER ODV ONLUS	VIA IV NOVEMBRE, 7	26855	LODI VECCHIO	LO	1298	26/03/1997			
LO - 1	A - Sociale	92538840155	CENTRO PER LA TUTELA DEI DIRITTI DELL'ANZIANO - ODV	VIA PAOLO GORINI, 48	26900	LODI	LO	512	08/11/2001			
LO - 2298	A - Sociale	92526280158	CENTRO PREVENZIONE DONNA - CENTRO PREVENZIONE ONCOLOGICA	VIA PAPA GIOVANNI XXIII,1	26837	MULAZZANO	LO	840	26/02/1998			
LO - 989	A - Sociale	92507300157	CENTRO SANTANGIOLINO DI AIUTO ACCOGLIENZA ALLA VITA	VIA MONS. RIZZI, 4	26866	SANT'ANGELO LODIGIANO	LO	53146	18/02/1994			
LO - 119	A - Sociale B - Civile C - Culturale	92561520153	CLAUNS VIP LODI ODV	VIA MELZI D ERIL 13	26900	LODI	LO	238	13/03/2015			
LO - 167	A - Sociale B - Civile C - Culturale	92552580158	COCOTI-LODI	VIALE GIOVANNI ANELLI 33	26900	LODI	LO	1051	05/11/2019			
LO - 39	A - Sociale	05075420967	CROCE LODIGIANA ONLUS	VIA DON MAPELLI, 20	26849	SANTO STEFANO LODIGIAN	LO	505	15/09/2006			
LO - 170	A - Sociale B - Civile C - Culturale	08466140962	CROCE ROSSA ITALIANA - COMITATO DI LODI - ORGANIZZAZIONE DI VOLONTARIATO	VIALE DALMAZIA 17	26900	LODI	LO	1039	31/10/2019	LO - 32	1039	31/10/2019
LO - 176	A - Sociale B - Civile C - Culturale	08466660969	CROCE ROSSA ITALIANA COMITATO LOCALE CODOGNO	VIA DEI MULINI	26845	CODOGNO	LO	1139	28/11/2019	LO - 34	1136	28/11/2019
LO - 171	A - Sociale B - Civile	90518840153	CROCE ROSSA ITALIANA LOCALE LODIGIANO OVEST	VIA STAZIONE 4	26864	OSPEDALETTO LODIGIANO	LO	1065	08/11/2019	LO - 35	1065	08/11/2019
LO - 150	A - Sociale B - Civile C - Culturale	92563410155	CROCE SAN GREGORIO - ODV	VIA S. FEREOLO 11	26900	LODI	LO	95	10/02/2017			
LO - 27	A - Sociale	92542140154	D.U.C.A. ONLUS	VIA STREPPONI 30	26900	LODI	LO	411	15/09/2005			
LO - 112	A - Sociale	90515080159	DENYIGBA TERRA NOSTRA	VIA GIOACHINO ROSSINI 23	26841	CASALPUSTERLENGO	LO	963	02/10/2014			
LO - 96	A - Sociale	92559310153	DIVERSAMENTE GATTO ONLUS	VIA MULAZZANO FRAZIONE CASSINO D'ALBERI 17	26837	MULAZZANO	LO	724	18/06/2013			
LO - 133	A - Sociale B - Civile C - Culturale	92562370152	EFFATHà LAUS - ODV	VIALE TRENTO TRIESTE 39	26900	LODI	LO	28	21/01/2016			
LO - 2932	A - Sociale	92535390154	EVERGREEN ODV	VIA FANFULLA, 2	26832	CERVIGNANO D'ADDA	LO	3047	12/02/2001			
LO - 106	A - Sociale B - Civile C - Culturale	92560110154	FARABA' ODV	PIAZZA SAN VALENTINO, 1	26831	CASALMAIOCCO	LO	324	27/03/2014			
LO - 99	C - Culturale A - Sociale B - Civile	92559460156	FIESTA BRAVA	PIAZZA VITTORIO VENETO 21	26866	SANT'ANGELO LODIGIANO	LO	1115	02/10/2013			
LO - 104	B - Civile A - Sociale	92560130152	FILIPPO ... SEMPLICEMENTE AMORE	VIA SAN BASSIANO 12	26839	ZELO BUON PERSICO	LO	105	11/02/2014			
LO - 17	A - Sociale	03346640968	FONDAZIONE AMICI DI SISSI	VIA PANDOLFI, 4	26845	CODOGNO	LO	290	11/05/2004			
LO - 111	A - Sociale B - Civile C - Culturale	92561000156	FRATELLI SEA - ODV	VIA CARDUCCI 1	26855	LODI VECCHIO	LO	894	10/09/2014			
LO - 125	C - Culturale A - Sociale B - Civile	92561690154	FRIENDS FOR LIFE	VIA GANDHI	26835	CRESPIATICA	LO	468	03/06/2015			
LO - 187	B - Civile A - Sociale C - Culturale	90521350158	GIOVANI IN VASCA O.D.V.	VIA ALDO MORO 3	26867	SOMAGLIA	LO	880	22/10/2020			
LO - 1231	A - Sociale	92516350151	GRUPPO BETANIA DI VOLONTARIATO O.D.V.	VIA ROMA, 13	26853	CASELLE LURANI	LO	54284	04/03/1994			
LO - 6	A - Sociale	92540380158	GRUPPO VOLONTARI AMICI DELL'AVIS	PIAZZA C.ALBERTO DALLA CHIESA, 1	26812	BORGHETTO LODIGIANO	LO	339	10/07/2002			
LO - 59	A - Sociale	90501510151	GRUPPO VOLONTARI AMICIZIA - ODV	VIA CAVALLOTTI, 6	26845	CODOGNO	LO	50346	11/01/1994			
LO - 77	A - Sociale	90517170156	GRUPPO VOLONTARI CARITAS CDOGNO	VIA SANTA FRANCESCA CABRINI, 1	26845	CODOGNO	LO	2125	27/10/2010			
LO - 52	A - Sociale	90514140152	GRUPPO VOLONTARI CASTELNUOVO BOCCA D'ADDA	VIA CAVOUR 6	26843	CASTELNUOVO BOCCA D'AI	LO	466	04/10/2007			
LO - 1913	A - Sociale	92521070158	GRUPPO VOLONTARIATO MASSALENGO ODV	PIAZZA DELLA VITTORIA, N. 6/8	26815	MASSALENGO	LO	90	11/01/1996			
LO - 168	B - Civile A - Sociale C - Culturale	90521130154	HELP EDUCATION-ODV	VIA MARSALA 26/E	26841	CASALPUSTERLENGO	LO	994	24/10/2019			
LO - 179	A - Sociale B - Civile C - Culturale	92567040156	I VIAGGI DEL CUORE, ACCOGLIENZA BAMBINI BIELORUSSI	VIA LAGO DI COSTANZA 3	26900	LODI	LO	1245	19/12/2019			
LO - 87	A - Sociale	90517840154	IL BAMBU' - ODV	VIALE POLENGHI 2	26848	SAN FIORANO	LO	11	09/01/2012			
LO - 169	B - Civile A - Sociale C - Culturale	92566020159	IL LABIRINTO DEL DRAGONCELLO	VIA IV NOVEMBRE 13	26833	MERLINO	LO	1021	29/10/2019			
LO - 1312	A - Sociale	90501770151	IL SAMARITANO - ASSOCIAZIONE VOLONTARI PER L'ASSISTENZA AI SOFFERENTI	VIA DEI CANESTRAI, 1/B	26845	CODOGNO	LO	58820	18/04/1994			
LO - 95	A - Sociale	90517890159	IL VOLO DEGLI ANGELI	VIA SAN FERMO 1	26843	CASTELNUOVO BOCCA D'AI	LO	476	30/04/2013			
LO - 118	A - Sociale C - Culturale	90519370150	ILFAVO (ISTRUZIONE LAVORO FAMIGLIA VOLONTARIATO)	VIA RISORGIMENTO 15	26814	LIVRAGA	LO	221	11/03/2015			
LO - 7	A - Sociale	90511880156	INCONTRO - ASSOCIAZIONE VOLONTARI ONCOLOGIA - ODV	PIAZZA DELLA REPUBBLICA, 11	26841	CASALPUSTERLENGO	LO	394	09/08/2002			
LO - 63	A - Sociale	90516410157	INSIEME	VIA SAN ROCCCO, 1	26846	CORNO GIOVINE	LO	355	06/07/2009			
LO - 2814	A - Sociale	92512720159	INSIEME PER GLI ALTRI - ODV	VIA 1 MAGGIO 5	26858	SORDIO	LO	26044	24/10/2000			
LO - 85	A - Sociale	92556960158	L'ORSA MINORE	VIA PAOLO GORINI 21	26900	LODI	LO	899	17/06/2011			
LO - 135	A - Sociale B - Civile C - Culturale	92545030154	L'AGAPE ONLUS	VIA ENRICO FERMI	26844	CAVACURTA	LO	144	24/02/2016			
LO - 2921	A - Sociale	02986420962	L'AMMINISTRATORE DEL CUORE ONLUS	VIA PANDOLFI, 4	26845	CODOGNO	LO	3041	12/02/2001			
LO - 175	A - Sociale B - Civile	90521180159	LA CICOGNA DISPETTOSA - ODV	VIALE TRIVULZIO 8/B	26845	CODOGNO	LO	1103	20/11/2019			
LO - 50	A - Sociale	92513990157	LAVORATORI CREDENTI CENTRO DI SOLIDARIETA' - ODV	VIA BAINSIZZA, 1 FRAZ. RETEGNO	26861	FOMBIO	LO	448	26/09/2007	MI - 1980	2172	09/05/1996
LO - 129	B - Civile	92561880151	LE STELLE DI ANDROMEDA	VIA PRIVATA CA' ROSSA 30	26811	BOFFALORA D'ADDA	LO	711	10/09/2015			
LO - 15	A - Sociale	92542660151	LELIA - ODV	VIA LODIVECCHIO, 7	26900	LODI	LO	198	06/04/2004			
LO - 83	A - Sociale	92504880151	LIBERA ASSOCIAZIONE DIVERSAMENTE ABILI ODV	VIA IV NOVEMBRE, 7	26855	LODI VECCHIO	LO	50370	11/01/1994			
LO - 74	A - Sociale	92555160156	LODI VECCHIO SOLIDALE	VIA IV NOVEMBRE, 7	26855	LODI VECCHIO	LO	1424	23/06/2010			
LO - 69	B - Civile	92546850154	LODIMONDO - ODV	VIA LODIVECCHIO, 31	26900	LODI	LO	583	10/12/2009			
LO - 48	A - Sociale B - Civile	92549230156	LOSCARCERE ODV	VIA CARLO MARX, 41	26900	LODI	LO	160	29/03/2007			
LO - 141	B - Civile A - Sociale C - Culturale	90519840152	MAFALDA-ODV	VIA ROMA 14	26823	CASTIGLIONE D'ADDA	LO	310	27/04/2016			
LO - 120	A - Sociale B - Civile C - Culturale	92561680155	MAISOLI ODV	VIA DIAZ, N.2	26857	SALERANO SUL LAMBRO	LO	340	13/04/2015			
LO - 139	A - Sociale B - Civile	90519760152	MATITA E NUVOLE	VIA TOGLIATTI 13	26828	TURANO LODIGIANO	LO	276	14/04/2016			
LO - 13	A - Sociale C - Culturale	92542790156	MISSIONE CABRINIANA OGGI - ODV	VIA SANTA FRANCESCA CABRINI 3	26845	CODOGNO	LO	11	12/01/2004			
LO - 2826	A - Sociale	92536310151	MONDOGATTOLODI - ODV	VIA VECCHIO BERSAGLIO SNC	26900	LODI	LO	26203	25/10/2000			
LO - 109	A - Sociale B - Civile C - Culturale	92559040156	MONDOTONDO ONLUS	VIALE SAVOIA 10	26900	LODI	LO	861	26/08/2014			
LO - 18	B - Civile C - Culturale	84511630158	MOVIMENTO PER LA LOTTA CONTRO LA FAME NEL MONDO - ODV	VIA CAVOUR, 73	26900	LODI	LO	470	14/07/2004			
LO - 2262	A - Sociale	92527710153	MOVIMENTO PER LA VITA LODIGIANO ODV	VIA SECONDO CREMONESI 4	26900	LODI	LO	4911	12/11/1997			
LO - 2970	A - Sociale	92537800150	MOVIMENTO TERZA ETA' - ODV	VIALE ROMA,5	26866	CASTIRAGA VIDARDO	LO	4168	26/02/2001			
LO - 188	C - Culturale A - Sociale B - Civile	92554930153	MUSEO DELLA CIVILT	VIA EMILIO CONTI 2	26824	CAVENAGO D'ADDA	LO	1172	16/12/2020			
LO - 148	A - Sociale B - Civile C - Culturale	92563330155	NOI PER VOI SANT'ANGELO - ODV	VIALE PARTIGIANI - C/O SALA GIRONA SNC	26866	SANT'ANGELO LODIGIANO	LO	851	21/12/2016			
LO - 145	A - Sociale B - Civile	90520010159	NUCLEO CINOFILO DA SOCCORSO DOGPRINTS	VIA MONTE DOBERDò 6	26845	CODOGNO	LO	611	07/09/2016			
LO - 97	A - Sociale B - Civile C - Culturale	92547740156	OBIETTIVO SOLIDARIETA' - ODV	VIA ALESSANDRO VOLTA 17	26866	SANT'ANGELO LODIGIANO	LO	927	06/08/2013			
LO - 127	B - Civile A - Sociale C - Culturale	92561560159	ODV - ASSOCIAZIONE VOLONTARI SPECIALISTI CMV	VICOLO LODI 16	26832	CERVIGNANO D'ADDA	LO	710	10/09/2015			
LO - 61	A - Sociale	92553670156	ODV-GIUSEPPE DI VITTORIO	VIA LODIVECCHIO, 31	26900	LODI	LO	270	04/06/2009			
LO - 98	A - Sociale C - Culturale	92559410151	PATTO	VIA CAVOUR 73	26900	LODI	LO	1116	02/10/2013			
LO - 177	C - Culturale B - Civile	92567050155	POLO FORMATIVO UNIVERSITARIO LODIGIANO - ODV	VIA POLENGHI LOMBARDO 13	26900	LODI	LO	1192	11/12/2019			
LO - 10	A - Sociale	92512140150	PROGETTO INSIEME - ODV - ETS	VIA CAVOUR, 31	26900	LODI	LO	139	11/03/2003			
LO - 184	C - Culturale A - Sociale B - Civile	92567300154	PROGETTO PRETESTO - ODV	PIAZZALE DEGLI SPORT, 1	26900	LODI	LO	221	24/03/2020			
LO - 83	B - Civile	90516680155	PROTECTIO CIVILIS - ODV	VIA CAVOUR 14	26862	GUARDAMIGLIO	LO	559	14/04/2011			
LO - 186	A - Sociale B - Civile	92552280155	PSICOLOGI PER I POPOLI	VIALE VIGNATI 4	26900	LODI	LO	692	02/09/2020			
LO - 151	B - Civile A - Sociale C - Culturale	92563750154	QUA LA ZAMPA - ODV	VIA LIBERTA' 67	26855	LODI VECCHIO	LO	270	04/04/2017			
LO - 158	B - Civile A - Sociale C - Culturale	90519230156	RIVIVIPARCHI	VIA GALILEI 1	26841	CASALPUSTERLENGO	LO	938	10/10/2019			
LO - 131	B - Civile C - Culturale	92561280154	RUANA	VIA CRISTOFORO COLOMBO 7	26900	LODI	LO	1049	17/12/2015			
LO - 192	C - Culturale B - Civile	92567580151	SLOWBYTE	VIA CRENNA 2	26833	COMAZZO	LO	1172	16/12/2020			
LO - 2833	A - Sociale	92536350157	SOCIETA' DI SAN VINCENZO DE' PAOLI - CONSIGLIO CENTRALE DI LODI	VIALE RIMEMBRANZE, 12F	26900	LODI	LO	3043	12/02/2001			
LO - 62	A - Sociale	92551900159	UNITI PER LA VITA ODV	VIA I°MAGGIO,5	26858	SORDIO	LO	293	11/06/2009			
LO - 56	B - Civile C - Culturale	90511890155	VIVAMBIENTE	VIA PIAVE, 48	26843	CASTELNUOVO BOCCA D'AI	LO	1	12/01/2009			
LO - 124	B - Civile C - Culturale	92561710150	VIVERE L' ACQUA	VIA MIRABELLO 1	26828	TURANO LODIGIANO	LO	463	28/05/2015			
LO - 126	A - Sociale	92561860153	VOLONTARI COMUNE DI COMAZZO	VIA PALAZZO PERTUSATI 25	26833	COMAZZO	LO	605	29/07/2015			
LO - 190	A - Sociale C - Culturale	92567820151	VOLONTARIAMO MULAZZANO ODV	VIA GIACOMO LEOPARDI 2A	26837	MULAZZANO	LO	1172	16/12/2020			

Totale PROVINCIA di LODI 205

Sezione provinciale di LODI - con sede legale in altre Regioni

N. iscr.	Sezione	Cod. Fisc. ente	Organizzazione	Indirizzo	CAP	Comune	Prov	Atto iscr.	Data iscr.	N. prima is	Atto prima	Data prima iscr.
LO - 16	A - Sociale	80018000044	ASSOCIAZIONE INTERNAZIONALE VOLONTARI LAICI (LVIA)	VIA MONS. D. PEANO 8/B	12100	CUNEO	CN	197	06/04/2004			

Totale PROVINCIA di LODI - Fuori Regione 1

Sezione provinciale di MONZA E BRIANZA

N. iscr.	Sezione	Cod. Fisc. ente	Organizzazione	Indirizzo	CAP	Comune	Prov	Atto iscr.	Data iscr.	N. prima is	Atto prima	Data prima iscr.
MB - 116	A - Sociale B - Civile C - Culturale	93550020155	"UN RESPIRO DI SPERANZA LOMBARDIA"	VIA PERGOLESI 33	20900	MONZA	MB	286	19/02/2019	MI - 799	R.G. 3524/	20/05/2019
MB - 139	B - Civile A - Sociale C - Culturale	94063630159	50 GRAFFIATURE DI MICIO ODV	VIA GRAMSCI 12 C	20873	CAVENAGO DI BRIANZA	MB	628	20/04/2020			
MB - 442	A - Sociale	94510710158	A.G.O. - ASS.NE GUIDA ONCOLOGICA	VIA DONIZETTI, 106	20900	MONZA	MB	51457	27/01/1994			
MB - 1154	A - Sociale	91037740155	A.I.D.O. - ASS.NE ITALIANA DONATORI ORGANI	VIA MILANO 3	20841	CARATE BRIANZA	MB	52567	28/12/1999			
MB - 1154	A - Sociale	91032850157	A.I.D.O. - ASS.NE ITALIANA DONATORI ORGANI - GRUPPO COM.LE DI GIUSSANO	VIA ZARA, 16	20833	GIUSSANO	MB	663	11/02/1997			
MB - 1154	A - Sociale	94014460151	A.I.D.O. - ASS.NE ITALIANA DONATORI ORGANI - RONCHI TARCISIO - GRUPPO COM.LE DI VIMERCATE	VIA PAPA GIOVANNI XXIII, 13	20871	VIMERCATE	MB	45	08/01/1998			
MB - 1154	A - Sociale	91107980152	A.I.D.O. - ASSOCIAZIONE ITALIANA DONATORI ORGANI	VIA PUCCINI 2	20884	TRIUGGIO	MB	41289	30/09/1999			
MB - 1154	A - Sociale	94545300157	A.I.D.O. - ASSOCIAZIONE ITALIANA DONATORI ORGANI	VIA CESANA E VILLA , 34	20853	BIASSONO	MB	663	11/02/1997			
MB - 1154	A - Sociale	94571270159	A.I.D.O. - ASSOCIAZIONE ITALIANA DONATORI ORGANI	VIA SONDRIO, 24/INTERNO	20835	MUGGIò	MB	41289	30/09/1999			
MB - 1154	A - Sociale	94545960158	A.I.D.O. - ASSOCIAZIONE ITALIANA DONATORI ORGANI - GRUPPO DI MONZA	VIA SOLFERINO 16	20900	MONZA	MB	45	08/01/1998			
MB - 1154	A - Sociale	94017700157	A.I.D.O. -ASSOCIAZIONE ITALIANA DONATORI ORGANI - GRUPPO FEDELI - VARISCO - AGRATE BRIANZA	VIA LECCO, 11 C/O POLO SANITARIO	20864	AGRATE BRIANZA	MB	45	08/01/1998			
MB - 13	A - Sociale	91109300151	A.I.D.O. ASSOCIAZIONE ITALIANA PER LA DONAZIONE DI ORGANI,TESSUTI E CELLULE- GR. COMUNALE NOVA MILANESE	VIA BRODOLINI, 2	20834	NOVA MILANESE	MB	120	30/11/2009			
MB - 1154	A - Sociale	94544940151	A.I.D.O.ASSOCIAZIONE ITALIANA PER LA DONAZIONE DI ORGANI,TESSUTI E CELLULE GRUPPO DI BRUGHERIO	VIA OBERDAN 83	20861	BRUGHERIO	MB	663	11/02/1997			
MB - 1154	A - Sociale	94011810150	A.I.D.O.ASSOCIAZIONE ITALIANA PER LA DONAZIONE DI ORGANI,TESSUTI E CELLULE GRUPPO DI LESMO	PIAZZA DANTE, 6	20855	LESMO	MB	32541	14/12/2000			
MB - 1154	A - Sociale	94563160152	A.I.D.O.ASSOCIAZIONE ITALIANA PER LA DONAZIONE DI ORGANI,TESSUTI E CELLULE GRUPPO DI MACHERIO	VIA MILANO, 25	20846	MACHERIO	MB	663	11/02/1997			
MB - 26	A - Sociale	94049720157	A.I.D.O.ASSOCIAZIONE ITALIANA PER LA DONAZIONE DI ORGANI,TESSUTI E CELLULE GRUPPO DI ORNAGO	VIA MARTIRI DI BOVES 1/I	20871	VIMERCATE	MB	42	17/03/2010			
MB - 4	A - Sociale	94043860157	A.I.D.O.ASSOCIAZIONE ITALIANA PER LA DONAZIONE DI ORGANI,TESSUTI E CELLULE GRUPPO DI ARCORE	VIA FALK 4	20862	ARCORE	MB	92	20/11/2009			
MB - 53	A - Sociale	94594930151	A.L.I.C.E. ASSOCIAZIONE PER LA LOTTA CONTRO L'ICTUS CEREBRALE	VIALE PERGOLESI 33	20090	MONZA	MB	3677	13/12/2012			
MB - 276	A - Sociale	91084800159	A.M.A. ONLUS	VIA DE GASPERI, 55	20833	GIUSSANO	MB	308	19/10/2004			
MB - 836	A - Sociale	94522210155	A.S.V.A.P. - ASSOCIAZIONE VOLONTARI AIUTO AMMALATI PSICHICI	VIA GIUSTI, 12	20900	MONZA	MB	52257	09/02/1994			
MB - 24	A - Sociale	80191650151	A.V.I.COR. - ASSOCIAZIONE VOLONTARI ISTITUTO CORBERI PER LA TUTELA DELLE COMUNITA' APERTE PER PSICHICI GRAVI	VIA MONTE GRAPPA C/O OSPEDALE G.CORBERI, 1	20812	LIMBIATE	MB	11	12/02/2010			

MB - 2266	A - Sociale	94550940152	A.V.O. - ASS.NE VOLONTARI OSPEDALIERI - NUCLEO DI LISSONE	VIA BERNASCONI, 14	20851	LISSONE	MB	5155	02/12/1997			
MB - 162	A - Sociale	94511210158	ABIO BRIANZA ASSOCIAZIONE PER IL BAMBINO IN OSPEDALE ODV	VIA PERGOLESI 33	20900	MONZA	MB	50452	11/01/1994			
MB - 89	B - Civile	91137000153	ACCADEMIA KRONOS-SEZIONE PROVINCIALE DI MILANO E MONZA E BRIANZA	VIA ISONZO 6/A	20821	MEDA	MB	R.G. 296/2	07/03/2016			
MB - 370	A - Sociale	94568000155	ACDM ASSOCIAZIONE CAPIRSI DOWN MONZA ONLUS	VIA DONIZETTI (C/O OSPEDALE SAN GERARDO), 10	20900	MONZA	MB	435	19/10/2006			
MB - 142	A - Sociale	94584140159	AIDO - ASSOCIAZIONE ITALIANA PER LA DONAZIONE DI ORGANI, TESSUTI E CELLULE - SEZIONE PROVINCIALE DI MONZA E DELLA BRIA	VIA SOLFERINO, 16	20900	MONZA	MB	146	22/11/2002			
MB - 25	A - Sociale	91032460155	AIDO - GRUPPO COMUNALE DI SEREGNO	VIA E. POZZOLI SNC,	20831	SEREGNO	MB	41	17/03/2010			
MB - 7	A - Sociale	91034320159	AIDO GRUPPO BOVISIO MASCIAGO	VIA CESARE CANTU'	20813	BOVISIO-MASCIAGO	MB	95	20/11/2009			
MB - 61	A - Sociale B - Civile C - Culturale	91131020157	AIDO GRUPPO COMUNALE "ALEX BISAGGIO"	VIA DANTE ALIGHIERI 15	20816	CERIANO LAGHETTO	MB	R.G. 3591	20/12/2013			
MB - 2	A - Sociale	94608540152	AILAR ASSOCIAZIONE ITALIANA LARINGECTOMIZZATI SEZIONE NANDO VITALE	VIA SOLFERINO, 16	20052	MONZA	MB	32	26/10/2009			
MB - 353	B - Civile	91096530158	AIUTA I RANDAGI	VIA BAINSIZZA, 34	20812	LIMBIATE	MB	411	05/04/2006			
MB - 60	B - Civile A - Sociale C - Culturale	91130920159	ALLEANZA SENEGAL - ITALIA SOLIDARIETÀ	VIA GIOVINE ITALIA 2/A	20812	LIMBIATE	MB	R.G. 2301	20/08/2013			
MB - 96	A - Sociale B - Civile C - Culturale	94059770159	AMAMI ASSOCIAZIONE MANI AMICHE	VIA GIACOMO PUCCINI 18	20881	BERNAREGGIO	MB	R.G. 1766/	13/10/2016			
MB - 71	A - Sociale	94550610151	AMICI DELL'HOSPICE SANTA MARIA DELLE GRAZIE - ONLUS	VIA MONTECASSINO, 8	20900	MONZA	MB	71	12/04/2002			
MB - 350	A - Sociale	08128160150	AMICI DELL'UNITALSI	VIA S. STEFANO, 4	20854	VEDANO AL LAMBRO	MB	51232	25/01/1994			
MB - 272	A - Sociale	03001000961	AMICI DELLE MISSIONI	PIAZZA S. FRANCESCO	20853	BIASSONO	MB	303	22/09/2004			
MB - 2319	A - Sociale	94023420154	AMICI DI LAURA	VIA COTTOLENGO, 12	20865	USMATE VELATE	MB	988	11/03/1998			
MB - 2684	B - Civile	94574280155	AMICI DI RAOUL FOLLEREAU	VIA ITALIA	20854	VEDANO AL LAMBRO	MB	52713	29/12/1999			
MB - 50	A - Sociale	94013760130	AMICO GATTO ASSOCIAZIONE GATTOFILA	VIALE ENRICO DA MONZA 44	20900	MONZA	MB	RG 2244	03/09/2012			
MB - 119	A - Sociale B - Civile C - Culturale	94639960155	ANCORA CASA - ODV	VIA CARDUCCI 1/B	20851	LISSONE	MB	510	25/03/2019			
MB - 79	A - Sociale B - Civile	94630700154	ANIME BISOGNOSE	VIA PRINA 15	20900	MONZA	MB	R.G. 193/2	13/02/2015			
MB - 102	A - Sociale	94031320156	ÀNTES	VIA MARCO D'AGRATE, 28	20864	AGRATE BRIANZA	MB	102	02/07/2002			
MB - 162	A - Sociale	94033640155	ASCA ONLUS	VIA BRIANZA, 30 C/O MUNICIPIO VECCHIO	20857	CAMPARADA	MB	169	06/03/2003			
MB - 682	A - Sociale	91005820153	ASD BRIANZA SILVIA TREMOLADA ONLUS	VIA ENRICO DA MONZA, 6	20900	MONZA	MB	51737	28/01/1994			
MB - 149	A - Sociale	94031050159	ASS.NE DI VOLONTARIATO DELLA CASA FAMIGLIA SAN GIUSEPPE-ONLUS	VIA G. CANTORE, 7	20871	VIMERCATE	MB	154	16/12/2002			
MB - 44	A - Sociale	91123410150	ASSISTENZA EVANGELICA DETENUTI DELLA LOMBARDIA SIGLABILE A.E.D.	VIALE BRODOLINI 2	20834	NOVA MILANESE	MB	403	10/02/2012			
MB - 37	A - Sociale	94620310154	ASSOCIAZIONE "QUI DONNA SICURA ONLUS"	VIA PERGOLESI, 33	20052	MONZA	MB	73	19/04/2011			
MB - 108	B - Civile	94635940151	ASSOCIAZIONE 'GLI AMICI DEL PRATONE DI LISSONE'	VIA SAN GIORGIO 22	20851	LISSONE	MB	R.G. 1345/	11/07/2017			
MB - 2948	A - Sociale	91063520158	ASSOCIAZIONE A.R.C.A. - ONLUS	VIA GARIBALDI, C/O PRO DESIO, 81	20832	DESIO	MB	3058	12/02/2001			
MB - 139	A - Sociale	91040080151	ASSOCIAZIONE A.V.U.L.L. DI BESANA BRIANZA	VIA MANZONI, 21	20842	BESANA IN BRIANZA	MB	50426	11/01/1994			
MB - 3	A - Sociale	94601210159	ASSOCIAZIONE AIUTIAMOLI A VIVERE DI LISSONE	VIA SAN GIORGIO 22	20851	LISSONE	MB	45	03/11/2009			
MB - 1963	A - Sociale	94545710157	ASSOCIAZIONE ALZHEIMER MONZA E BRIANZA	VIA GUERRAZZI, 36	20900	MONZA	MB	1567	22/03/1996			
MB - 2679	B - Civile	07182370150	ASSOCIAZIONE AMICI DEI MUSEI DI MONZA E BRIANZA ONLUS	VIALE BRIANZA 1	20900	MONZA	MB	52703	29/12/1999			
MB - 481	B - Civile	94611060156	ASSOCIAZIONE AMICI DEI POMPIERI DI LISSONE ONLUS	VIALE MARTIRI DELLA LIBERTà, 77	20851	LISSONE	MB	596	29/10/2008			
MB - 1974	A - Sociale	94015460150	ASSOCIAZIONE AMICI DELLA PARROCCHIA	VIA PER MEZZAGO S,N,C.	20882	BELLUSCO	MB	2048	26/04/1996			
MB - 115	A - Sociale C - Culturale	94061670157	ASSOCIAZIONE AMICI DELLA ROSA B	VIA C. BATTISTI 15	20885	RONCO BRIANTINO	MB	1910	10/12/2018			
MB - 219	A - Sociale	94035100158	ASSOCIAZIONE AMICI DELLA ROSA D'ARGENTO	VIA 4 NOVEMBRE, 30	20885	RONCO BRIANTINO	MB	235	06/11/2003			
MB - 98	C - Culturale A - Sociale B - Civile	94632570159	ASSOCIAZIONE ANNAFFIATOIO	VIA FIUME 5	20851	LISSONE	MB	R.G. 1964/	14/11/2016			
MB - 1268	A - Sociale	94545190152	ASSOCIAZIONE ANTONIA VITA - CARROBIOLO	VICOLO CARROBIOLO 2	20900		MB	54371	08/03/1994			
MB - 310	A - Sociale	91092240158	ASSOCIAZIONE AUXILIUM INDIA, NEL SOLCO DI SUOR CAMILLA TAGLIABUE	VIA CARLINI, 15	20831	SEREGNO	MB	352	15/07/2005			
MB - 471	A - Sociale	94018070154	ASSOCIAZIONE AVULSS DI AGRATE BRIANZA ODV	VIA G.VERDI 15	20864	AGRATE BRIANZA	MB	51496	27/01/1994			
MB - 505	A - Sociale	91043810158	ASSOCIAZIONE AVULSS DI BARLASSINA ODV	VIA DON CARLO BORGHI 4G	20825	BARLASSINA	MB	51544	27/01/1994			
MB - 47	A - Sociale	91043800159	ASSOCIAZIONE AVULSS DI CARATE BRIANZA ODV	VIA FEDERICO BORROMEO, 3	20841	CARATE BRIANZA	MB	50334	11/01/1994			
MB - 2862	A - Sociale	97190140158	ASSOCIAZIONE BANCO ALIMENTARE DELLA LOMBARDIA "DANILO FOSSATI" - ONLUS	VIA PAPA GIOVANNI XXIII° 17/19	20835	MUGGIò	MB	29932	23/11/2000			
MB - 2174	A - Sociale	94553920151	ASSOCIAZIONE BRIANZA PER IL CUORE	PIAZZA XXV APRILE , C/O NOTAIO MASCHERONI, 6	20900	MONZA	MB	3007	24/07/1997			
MB - 238	A - Sociale	02822170961	ASSOCIAZIONE CANCRO PRIMO AIUTO ORGANIZZAZIONE NON LUCRATIVA DI UTILITA' SOCIALE	VIA AMBROSINI 1	20900	MONZA	MB	261	27/04/2004			
MB - 14	A - Sociale	91106690158	ASSOCIAZIONE CASA DI MAMRE ORGANIZZAZIONE DI VOLONTARIATO ODV	VIA CONCILIAZIONE, 15	20033	DESIO	MB	140	02/12/2009			
MB - 15	A - Sociale	91076280154	ASSOCIAZIONE CENTO VILLAGGI	VIA ISONZO, 16,	20031	CESANO MADERNO	MB	15	20/12/2001			
MB - 42	B - Civile	94620970155	ASSOCIAZIONE CINOFILA SALVATAGGIO NAUTICO	VIA TOGNINI,	20090	MONZA	MB	227	24/10/2011			
MB - 78	A - Sociale	94033370159	ASSOCIAZIONE CLAUDIO COLOMBO PER L'ONCOLOGIA - ONLUS	VIA TERRAGGIO MOLGORA, N. 4/B	20871	VIMERCATE	MB	R.G. 2814/	12/12/2014	MB - 253	R.G. 2367/	14/10/2014
MB - 90	A - Sociale B - Civile C - Culturale	94059080153	ASSOCIAZIONE CONTATTO/VOLONTARI BERNAREGGIO	VIA SANDRO PERTINI 46	20881	BERNAREGGIO	MB	R.G. 371/2	17/03/2016			
MB - 147	A - Sociale C - Culturale	91027930154	ASSOCIAZIONE DEL VOLONTARIATO ALBIATE - ODV	C/O CENTRO SOCIALE REMO CANZI, PIAZZA CONCI	20847	ALBIATE	MB	2059	15/12/2020			
MB - 21	A - Sociale	94003380154	ASSOCIAZIONE DEL VOLONTARIATO ARCORE	VIA TRENTO E TRIESTE 1	20862	ARCORE	MB	50308	11/01/1994			
MB - 301	A - Sociale	94596460157	ASSOCIAZIONE DI VOL. G.STRADA PER LA RICERCA E TERAPIA DELLE PATOLOGIE URO-ANDROLOGICHE	VIA CAIROLI, 45	20851	LISSONE	MB	341	12/04/2005			
MB - 1996	B - Civile	94017370159	ASSOCIAZIONE DI VOLONTARIATO "DON MARIO CICERI" ONLUS	VIA MADRE LAURA, 8	20884	SULBIATE	MB	3082	24/06/1996			
MB - 74	A - Sociale B - Civile C - Culturale	94625240158	ASSOCIAZIONE DI VOLONTARIATO "E-LAB"	VIA MANARA 10	20900	MONZA	MB	R.G. 2082/	03/09/2014			
MB - 337	A - Sociale	91084890150	ASSOCIAZIONE DI VOLONTARIATO "LA CURIERA"	VIA ASSUNTA, 70	20834	NOVA MILANESE	MB	387	13/02/2006			
MB - 75	A - Sociale B - Civile C - Culturale	94628950159	ASSOCIAZIONE DI VOLONTARIATO 'AMICI DI NINO BAMBINA'	VIA PARMA 1	20900	MONZA	MB	R.G. 2087/	03/09/2014			
MB - 92	B - Civile A - Sociale C - Culturale	91103380159	ASSOCIAZIONE DI VOLONTARIATO AMICI DEI POMPIERI DI SEREGNO	VIA BALLERINI 15	20831	SEREGNO	MB	R.G. 832/2	27/05/2016			
MB - 2793	A - Sociale	02533720963	ASSOCIAZIONE DI VOLONTARIATO AMICI DELLA SPERANZA	VIA MASSIMO D'AZEGLIO, 8	20852	VILLASANTA	MB	22643	22/09/2000			
MB - 102	B - Civile A - Sociale C - Culturale	91140080150	ASSOCIAZIONE DI VOLONTARIATO AMICI POMPIERI DI LAZZATE	VIA PADANIA 1	20824	LAZZATE	MB	R.G. 35/20	10/01/2017			
MB - 113	A - Sociale B - Civile C - Culturale	94061570159	ASSOCIAZIONE DI VOLONTARIATO GRASIE MILLE	VIA BANFI 11	20866	CARNATE	MB	570	13/04/2018			
MB - 400	A - Sociale	94604380157	ASSOCIAZIONE DI VOLONTARIATO Q.D.V. - ONLUS	VIA MONTECASSINO, 8	20900	MONZA	MB	481	29/05/2007			
MB - 22	A - Sociale	91076440154	ASSOCIAZIONE DI VOLONTARIATO RESIDENZA AMICA	VIA M. D'AZEGLIO, 70	20833	GIUSSANO	MB	22	11/01/2002			
MB - 2170	B - Civile	94029660159	ASSOCIAZIONE DI VOLONTARIATO UL PASSIN	VIA MEDAGLIE D'ORO 14	20865	USMATE VELATE	MB	2274	11/06/1997			
MB - 913	A - Sociale	94529780150	ASSOCIAZIONE DIABETICI DI MONZA E BRIANZA	VIA DONIZETTI 106 C/O VILLA SERENA AZ.OSP.SAN	20900	MONZA	MB	52522	14/02/1994			
MB - 1012	A - Sociale	94529790159	ASSOCIAZIONE DON GIULIO FARINA	VIA PERGOLESI, 33	20900	MONZA	MB	53407	22/02/1994			
MB - 2274	A - Sociale	94012640150	ASSOCIAZIONE DORI DELGROSSI	VIA VITTORIO EMANUELE 61	20871	VIMERCATE	MB	5337	17/12/1997			
MB - 130	A - Sociale B - Civile	91142410157	ASSOCIAZIONE FIORI DI CAMPO	VIA MANZONI 10	20841	CARATE BRIANZA	MB	2226	10/12/2019			
MB - 383	A - Sociale	91024420159	ASSOCIAZIONE GENITORI LIMBIATE ONLUS	A. DORIA N. 11	20812	LIMBIATE	MB	51382	27/01/1994			
MB - 1075	A - Sociale	91035450153	ASSOCIAZIONE GENITORI RAGAZZI DISABILI	VIA VENEZIA 33	20183	BOVISIO-MASCIAGO	MB	53993	28/02/1994			
MB - 58	A - Sociale B - Civile C - Culturale	94615150151	ASSOCIAZIONE GIUSEPPE BIGI	VIA G. AGNESI 1	20900	MONZA	MB	R.G. 1314	06/05/2013			
MB - 66	A - Sociale B - Civile C - Culturale	91128750154	ASSOCIAZIONE GRUPPO MENDOJA	VIA FIUME, 7	20833	GIUSSANO	MB	R.G. 869/2	03/04/2014			
MB - 2566	A - Sociale	02773920968	ASSOCIAZIONE GSA ONLUS	VIA S.BENEDETTO, 25	20831	SEREGNO	MB	35649	19/07/1999			
MB - 2267	A - Sociale	94518980159	ASSOCIAZIONE IL GIUNCO	VILLAGGIO BRUGHERIO	20861	BRUGHERIO	MB	5154	02/12/1997			
MB - 2594	C - Culturale	02849840968	ASSOCIAZIONE IN-PRESA DI EMILIA VERGANI	VIA CANTù 20	20831	SEREGNO	MB	39643	14/09/1999			
MB - 132	A - Sociale B - Civile C - Culturale	94633480150	ASSOCIAZIONE INTENSIVAMENTE INSIEME	VIA PRINA 15	20900	MONZA	MB	34	16/01/2020			
MB - 1154	A - Sociale	91032710153	ASSOCIAZIONE ITALIANA DONATORI ORGANI TESSUTI E CELLULE	VIA GRAMSCI 18	20832	DESIO	MB	663	11/02/1997			
MB - 1154	A - Sociale	94545020151	ASSOCIAZIONE ITALIANA PER LA DONAZIONE DI ORGANI, TESSUTI E CELLULE	PIAZZA MARTIRI DELLA LIBERTà 10	20852	VILLASANTA	MB	52567	28/12/1999			
MB - 21	A - Sociale	91032410150	ASSOCIAZIONE ITALIANA PER LA DONAZIONE DI ORGANI, TESSUTI E CELLULE	VIA C.BATTISTI 12	20823	LENTATE SUL SEVESO	MB	163	15/12/2009			
MB - 8	A - Sociale	91050230159	ASSOCIAZIONE ITALIANA PER LA DONAZIONE DI ORGANI, TESSUTI E CELLULE	VIA CONFALONIERI, 4	20821	MEDA	MB	96	20/11/2009			
MB - 9	A - Sociale	91060500153	ASSOCIAZIONE ITALIANA PER LA DONAZIONE DI ORGANI, TESSUTI E CELLULE	VIA DE GASPERI 5	20822	SEVESO	MB	97	20/11/2009			
MB - 1154	A - Sociale	91032730151	ASSOCIAZIONE ITALIANA PER LA DONAZIONE DI ORGANI, TESSUTI E CELLULE- GRUPPO COMUNALE DI BESANA IN BRIANZA-ODV	VIA A. MANZONI, 21	20842	BESANA IN BRIANZA	MB	663	11/02/1997			
MB - 68	A - Sociale	94628400155	ASSOCIAZIONE KUPALINKA	VIALE LOMBARDIA 225	20861	BRUGHERIO	MB	R.G. 875/2	03/04/2014			
MB - 2094	A - Sociale	94531810151	ASSOCIAZIONE LUCE E VITA	VIA PERGOLESI , 33 C/O OSPEDALE SAN GERARDO	20052	MONZA	MB	6222	23/12/1996			
MB - 86	A - Sociale B - Civile	94632980150	ASSOCIAZIONE LYME ITALIA E COINFEZIONI ORGANIZZAZIONE DI VOLONTARIATO - ENTE DEL TERZO SETTORE	VIA PORTA LODI, 2	20900	MONZA	MB	R.G. 241/2	25/02/2016			
MB - 145	A - Sociale B - Civile C - Culturale	94642190154	ASSOCIAZIONE MADRE DELLA MISERICORDIA	PIAZZA SAN GIUSEPPE 5	20835	MUGGIò	MB	1888	18/11/2020			
MB - 2159	A - Sociale	02503020964	ASSOCIAZIONE MADRE GIUSEPPINA BAKHITA	VIA MARCONI, 23	20855	LESMO	MB	1679	05/05/1997			
MB - 324	A - Sociale	91075750157	ASSOCIAZIONE MADRE TERESA DI CALCUTTA	VIA VITTORIO VENETO, 37	20837	VEDUGGIO CON COLZANO	MB	366	13/10/2005			
MB - 568	A - Sociale	91005090153	ASSOCIAZIONE MASSIMO BRIOSCHI	VIA CADORNA 10	20816	CERIANO LAGHETTO	MB	51607	27/01/1994			
MB - 2796	B - Civile	94575430155	ASSOCIAZIONE NAZIONALE CARABINIERI - NUCLEO VOLONTARI	LARGO SAN GIOVANNI BOSCO 29	20047	BRUGHERIO	MB	26036	24/10/2000			
MB - 237	A - Sociale	94588400153	ASSOCIAZIONE NAZIONALE TUTTE LE ETA' ATTIVE PER LA SOLIDARIETA' - A.N.T.E.A.S. BRIANZA ODV	VIA DANTE, 17/A	20900	MONZA	MB	260	22/04/2004			
MB - 137	C - Culturale A - Sociale B - Civile	94642460151	ASSOCIAZIONE NAZIONALE VIGILI DEL FUOCO DEL CORPO NAZIONALE - SEZIONE DI MONZA E BRIANZA - ODV	VIA ANGELO MAURI 5	20900	MONZA	MB	582	09/04/2020			
MB - 54	A - Sociale B - Civile C - Culturale	94595810154	ASSOCIAZIONE PADRE MAURO CALDERONI	VIA VARESE N. 9	20851	LISSONE	MB	R.G. 847	20/03/2013			
MB - 2507	C - Culturale	94571080152	ASSOCIAZIONE PAVONIANA DI VOLONTARIATO	VIA MAGENTA 4	20900	MONZA	MB	2869	17/05/1999			
MB - 2135	A - Sociale	94013800159	ASSOCIAZIONE PENSIONATI INSIEME	PIAZZA FUMAGALLI, 6	20040	BELLUSCO	MB	1293	26/03/1997			
MB - 2803	C - Culturale	91051780152	ASSOCIAZIONE PER LA GESTIONE DEL MUSEO CIVICO	VIA AUREGGI, 25	20030	LENTATE SUL SEVESO	MB	26037	24/10/2000			
MB - 2923	A - Sociale	91070720155	ASSOCIAZIONE PROGETTO OASI ODV	VIA L. CADORNA, 17	20823	LENTATE SUL SEVESO	MB	3031	12/02/2001			
MB - 99	A - Sociale B - Civile C - Culturale	94634280153	ASSOCIAZIONE RANDAGI PER CASO	VIA RAFFAELLO SANZIO 7	20835	MUGGIò	MB	2038/201	24/11/2016			
MB - 103	B - Civile A - Sociale C - Culturale	91105070154	ASSOCIAZIONE SACRA FAMIGLIA - COMITATO DI QUARTIERE	VIA PADRE BOGA 11	20811	CESANO MADERNO	MB	R.G. 140/2	23/01/2017			
MB - 196	A - Sociale	85038120151	ASSOCIAZIONE STEFANIA ODV	VIA FABIO FILZI, 2	20851	LISSONE	MB	50486	11/01/1994			
MB - 131	C - Culturale A - Sociale B - Civile	06322070969	ASSOCIAZIONE UN PALCOSCENICO PER I RAGAZZI	VIA GIUSEPPE DOSSETTI 8	20882	BELLUSCO	MB	36	16/01/2020			
MB - 2310	A - Sociale	02497290961	ASSOCIAZIONE VIVERE AIUTANDO A VIVERE	VIA MILANO, 11	20865	USMATE VELATE	MB	1071	17/03/1998			
MB - 2715	A - Sociale	94027560153	ASSOCIAZIONE VOLONTARI AICURZIESI ODV	VIA CROCE, 4	20886	AICURZIO	MB	3785	17/02/2000			
MB - 2119	A - Sociale	94010250150	ASSOCIAZIONE VOLONTARI CAPONAGO	VIA A. DE GASPERI, 10	20867	CAPONAGO	MB	624	10/02/1997			
MB - 413	A - Sociale	94604260151	ASSOCIAZIONE VOLONTARI CARITAS MONZA	VIA ZUCCHI, 22/B	20900	MONZA	MB	497	06/09/2007			
MB - 1703	A - Sociale	94016510151	ASSOCIAZIONE VOLONTARI CARNATE	VIA SANTI CORNELIO E CIPRIANO, 8	20866	CARNATE	MB	51939	22/02/1995			
MB - 23	A - Sociale	94004850155	ASSOCIAZIONE VOLONTARI DI BERNAREGGIO	VIA MANZONI, 14	20881	BERNAREGGIO	MB	50310	11/01/1994			
MB - 106	A - Sociale B - Civile C - Culturale	94014160157	ASSOCIAZIONE VOLONTARI MEZZAGO	VIA FRATELLI BRASCA 5	20883	MEZZAGO	MB	R.G. 960/2	15/05/2017			
MB - 93	A - Sociale	94535330156	ASSOCIAZIONE VOLONTARI OSPEDALIERI	VIA PERGOLESI 33 C/O H. NUOVO S.GERARDO	20900	MONZA	MB	50380	11/01/1994			
MB - 1085	A - Sociale	91057060153	ASSOCIAZIONE VOLONTARI OSPEDALIERI A.V.O	VIA M. BIANCHI, 9	20841	CARATE BRIANZA	MB	54003	28/02/1994			
MB - 135	A - Sociale	94030880150	ASSOCIAZIONE VOLONTARI OSPEDALIERI CONCOREZZO	VIA DE GIORGI 72	20863	CONCOREZZO	MB	137	24/10/2002			
MB - 755	A - Sociale	91027820157	ASSOCIAZIONE VOLONTARI OSPEDALIERI DESIO ODV	VIALE G. MAZZINI 1	20832	DESIO	MB	52084	07/02/1994			
MB - 87	A - Sociale	94631760157	ASSOCIAZIONE VOLONTARI OSPEDALIERI-MUGGIO'	VIA BORSELLINO 2	20835	MUGGIò	MB	R.G. 248/2	26/02/2016			
MB - 1848	A - Sociale	87011130157	ASSOCIAZIONE VOLONTARI PRONTO SOCCORSO E PUBBLICA ASSISTENZA DI VIMERCATE	VIA CADORNA, 28	20871	VIMERCATE	MB	56208	20/04/1995			
MB - 136	A - Sociale	94556110156	ASSOCIAZIONE VOLONTARI SOLLIEVO NELLO SPIRITO	VIA CARLO AMATI 90	20900	MONZA	MB	286	20/02/2020	MB - 198	R.G. 1602/	24/08/2017
MB - 35	A - Sociale	91118820157	ASSOCIAZIONE VOLONTARI SOVICO	PIAZZA FRETTE,1	20845	SOVICO	MB	187	15/12/2010			
MB - 2421	A - Sociale	94024380159	ASSOCIAZIONE VOLONTARI TRASPORTO DISABILI	PIAZZETTA MARCONI, 3	20874	BUSNAGO	MB	6845	30/11/1998			
MB - 1626	A - Sociale	02201430960	ASSOCIAZIONE VOLONTARIA DI PA.E.P.S. SEREGNO	VIA STEFANO DA SEREGNO 56	20831	SEREGNO	MB	67085	28/11/1994			
MB - 1229	A - Sociale	94544740155	ASSOCIAZIONE VOLONTARIATO BRUGHERIO...OLTREMARE	P.ZZA ROMA 4	20861	BRUGHERIO	MB	54282	04/03/1994			
MB - 107	A - Sociale	91024370156	ASSOCIAZIONE VOLONTARIATO OSPEDALIERO	VIA VERDI, 2	20831	SEREGNO	MB	50394	11/01/1994			
MB - 2531	A - Sociale	94001790156	ASSOCIAZIONE VOLONTARIATO S. EUGENIO - ONLUS	PIAZZA S. EUGENIO 1	20863	CONCOREZZO	MB	32159	14/06/1999			
MB - 660	A - Sociale	94022270154	ASSOCIAZIONE VOLONTARIATO VIMERCATESE AVOLVI	VIA S. MARTA, 20	20871	VIMERCATE	MB	51714	28/01/1994			
MB - 43	A - Sociale	91123240151	AUSER ARCOBALENO CARATE BRIANZA ONLUS	VIA NAZARIO SAURO, 26	20841	CARATE BRIANZA	MB	215	25/01/2012			
MB - 351	A - Sociale	94600690153	AUSER FILO D'ARGENTO MUGGIO'	VIA GALVANI, 2	20835	MUGGIò	MB	408	03/04/2006			
MB - 443	A - Sociale	91104350151	AUSER FILO D'ARGENTO VAREDO	VIA MONZA, 8	20814	VAREDO	MB	540	17/03/2008			
MB - 239	A - Sociale	94028940156	AUSER VOLONTARI DI CAVENAGO BRIANZA	VIA MAZZINI 29	20873	CAVENAGO DI BRIANZA	MB	262	27/04/2004			
MB - 28	A - Sociale	94021430155	AUSER VOLONTARI ORNAGO	VIA SANTUARIO 29	20876	ORNAGO	MB	81	15/04/2010			
MB - 22	A - Sociale	94583680155	AUSER VOLONTARIATO "PRIMAVERA"	VIA PORTA MUGNAIA, 12	20046	BIASSONO	MB	182	29/12/2009			
MB - 55	A - Sociale	91129360151	AUSER VOLONTARIATO BARLASSINA	PIAZZA CAVOUR 3	20825	BARLASSINA	MB	R.G. 866	20/03/2013			
MB - 461	A - Sociale B - Civile	91078800157	AUSER VOLONTARIATO CESANO MADERNO	CESANO MADERNO	20811	CESANO MADERNO	MB	566	09/07/2008			
MB - 17	A - Sociale	91093060159	AUSER VOLONTARIATO DI BESANA IN BRIANZA	VIA VITTORIO EMANUELE, 3/C	20045	BESANA IN BRIANZA	MB	152	07/12/2009			
MB - 34	A - Sociale	94593730156	AUSER VOLONTARIATO FILO D'ARGENTO LISSONE	VIA DELLA LEGA LOMBARDA N 1	20851	LISSONE	MB	131	13/10/2010			
MB - 250	A - Sociale	94560820154	AUSER VOLONTARIATO FILO D'ARGENTO MONZA	VIA MONZA	20900	MONZA	MB	276	07/06/2004			
MB - 376	A - Sociale	91084230159	AUSER VOLONTARIATO LIMBIATE ONLUS	PIAZZA ALDO MORO (VILLAGGIO GIOVI), 1	20051	LIMBIATE	MB	441	27/11/2006			
MB - 2345	A - Sociale	94535050150	AUSER VOLONTARIATO ONLUS BRIANZA	VIA PREMUDA, 17	20900	MONZA	MB	1469	07/04/1998			
MB - 251	A - Sociale	94033070155	AUSER VOLONTARIATO SOLIDARIETA' E SOCIALITA' ARCORE	LARGO ARIENTI, 81	20862	ARCORE	MB	278	09/06/2004			
MB - 93	B - Civile A - Sociale C - Culturale	91138090153	AVIOS	VIA MOLISE 6/A	20831	SEREGNO	MB	R.G. 896/2	08/06/2016			
MB - 434	A - Sociale	91101330156	AVIS COMUNALE DI BOVISIO MASCIAGO	CORSO MILANO, 2	20813	BOVISIO-MASCIAGO	MB	529	31/01/2008			
MB - 1796	A - Sociale	94535680154	AVIS COMUNALE BRUGHERIO	VIA OBERDAN, 83	20861	BRUGHERIO	MB	52511	02/03/1995			
MB - 1794	A - Sociale	94002770157	AVIS COMUNALE BUSNAGO	PIAZZETTA MARCONI, 3	20874	BUSNAGO	MB	52509	02/03/1995			
MB - 1784	A - Sociale	91025020156	AVIS COMUNALE CESANO MADERNO	VIA F. BORROMEO, 13	20811	CESANO MADERNO	MB	52389	28/02/1995			
MB - 1780	A - Sociale	91025110155	AVIS COMUNALE COGLIATE	VIA MANZONI 25	20815	COGLIATE	MB	52385	28/02/1995			
MB - 1774	A - Sociale	91024750159	AVIS COMUNALE DESIO	VIA GRAMSCI, 18	20832	DESIO	MB	52378	28/02/1995			
MB - 1813	A - Sociale	94011480152	AVIS COMUNALE GEROLAMO PALEARI - AGRATE BRIANZA	VIA LECCO, 11 C/O POLO SANITARIO	20864	AGRATE BRIANZA	MB	52755	06/03/1995			
MB - 1770	A - Sociale	91027550150	AVIS COMUNALE GIUSSANO	VIA ZARA 16	20833	GIUSSANO	MB	52374	28/02/1995			
MB - 1759	A - Sociale	94011800151	AVIS COMUNALE LESMO	PIAZZA DANTE, 6	20855	LESMO	MB	52363	28/02/1995			
MB - 1757	A - Sociale	94535720158	AVIS COMUNALE LISSONE	VIA SPALLANZANI, 37	20851	LISSONE	MB	52361	28/02/1995			
MB - 2208	A - Sociale	94570230154	AVIS COMUNALE MACHERIO	VIA MILANO, 25	20846	MACHERIO	MB	3102	24/07/1997			
MB - 1745	A - Sociale	91025140152	AVIS COMUNALE MISINTO	VIA D.PADOVAN 49	20826	MISINTO	MB	52322	28/02/1995			
MB - 1744	A - Sociale	94535430154	AVIS COMUNALE MONZA	VIA MARSALA, 5	20900	MONZA	MB	52321	28/02/1995			
MB - 1742	A - Sociale	94538910152	AVIS COMUNALE MUGGIO'	VIA RICOSTRUZIONE, 3	20835	MUGGIò	MB	52319	28/02/1995			
MB - 1732	A - Sociale	94011790154	AVIS COMUNALE RONCO BRIANTINO	PIAZZA DANTE - 1	20885	RONCO BRIANTINO	MB	52309	28/02/1995			
MB - 1726	A - Sociale	91025000158	AVIS COMUNALE SEREGNO	VIA GIUSEPPE VERDI 143	20831	SEREGNO	MB	52283	28/02/1995			
MB - 1724	A - Sociale	83041960150	AVIS COMUNALE SEVESO	LARGO VOLONTARI DEL SANGUE, 2	20822	SEVESO	MB	52281	28/02/1995			
MB - 1717	A - Sociale	91001700151	AVIS COMUNALE VAREDO	VIA DONIZETTI, 3	20814	VAREDO	MB	52274	28/02/1995			
MB - 1814	A - Sociale	91024890153	AVIS COMUNALE VERANO BRIANZA	PIAZZA L. CESANA, 2	20843	VERANO BRIANZA	MB	52566	28/12/1999			
MB - 1714	A - Sociale	94535830155	AVIS COMUNALE VILLASANTA	PIAZZA MARTIRI DELLA LIBERTA', 10	20852	VILLASANTA	MB	52271	28/02/1995			
MB - 1811	A - Sociale	91025420158	AVIS COMUNALE ALBIATE SEZIONE "LUIGI PORTA"	PIAZZA DELLA CONCILIAZIONE, 42	20847	ALBIATE	MB	52753	06/03/1995			
MB - 1797	A - Sociale	91027560159	AVIS COMUNALE BRIOSCO	VIA PASINO, 28	20836	BRIOSCO	MB	52512	02/03/1995			
MB - 1792	A - Sociale	94011490151	AVIS COMUNALE CARNATE	VICOLO P. BERETTA, 2	20866	CARNATE	MB	52507	02/03/1995			
MB - 1809	A - Sociale	94011550152	AVIS COMUNALE DI ARCORE	VIA FALCK, 4	20862	ARCORE	MB	52751	06/03/1995			
MB - 1806	A - Sociale	91025690156	AVIS COMUNALE DI BARLASSINA	VIA DON CARLO BORGHI 4/D	20825	BARLASSINA	MB	52748	06/03/1995			
MB - 2206	A - Sociale	94006950151	AVIS COMUNALE DI BERNAREGGIO	VIA DANTE, 3	20881	BERNAREGGIO	MB	3099	24/07/1997			
MB - 1803	A - Sociale	91024740150	AVIS COMUNALE DI BESANA BRIANZA	VIA MANZONI, 21	20842	BESANA IN BRIANZA	MB	52518	02/03/1995			
MB - 1802	A - Sociale	94536040150	AVIS COMUNALE DI BIASSONO	VIA DON MINZONI, 2	20853	BIASSONO	MB	52517	02/03/1995			
MB - 1814	A - Sociale	91029650156	AVIS COMUNALE DI CARATE BRIANZA-TREGASIO-TRIUGGIO	VIA VERDI, 3	20841	CARATE BRIANZA	MB	52566	28/12/1999			
MB - 1777	A - Sociale	94011610154	AVIS COMUNALE DI CORNATE D'ADDA	VIA SILVIO PELLICO 12	20872	CORNATE D'ADDA	MB	52382	28/02/1995			
MB - 1763	A - Sociale	91024860156	AVIS COMUNALE DI LAZZATE	LARGO MARTIRI DELLE FOIBE 4/8	20824	LAZZATE	MB	52367	28/02/1995			
MB - 46	A - Sociale	91126080158	AVIS COMUNALE DI SOVICO	PIAZZALE FRETTE 2	20050	SOVICO	MB	960	05/04/2012			
MB - 1760	A - Sociale	91025010157	AVIS COMUNALE LENTATE SUL SEVESO	VIA C.BATTISTI, 12	20823	LENTATE SUL SEVESO	MB	52364	28/02/1995			
MB - 1758	A - Sociale	91024910159	AVIS COMUNALE LIMBIATE	VIA FILIPPO MEDA, 1	20812	LIMBIATE	MB	52362	28/02/1995			
MB - 1741	A - Sociale	91024920158	AVIS COMUNALE NOVA MILANESE	VIA OBERDAN, 17	20834	NOVA MILANESE	MB	52318	28/02/1995			
MB - 1740	A - Sociale	94011560151	AVIS COMUNALE ORNAGO	VIA EROI, 2	20876	ORNAGO	MB	52317	28/02/1995			
MB - 1716	A - Sociale	94535740156	AVIS COMUNALE VEDANO AL LAMBRO	VIA S. STEFANO, 71	20854	VEDANO AL LAMBRO	MB	52273	28/02/1995			

MB - 1713	A - Sociale	94011430157	AVIS COMUNALE VIMERCATE	VIA LUIGI PONTI 15	20871	VIMERCATE	MB	52270	28/02/1995			
MB - 1	A - Sociale	94615310151	AVIS PROVINCIALE MONZA E DELLA BRIANZA	VIA MARSALA, 5	20900	MONZA	MB	11	15/09/2009			
MB - 1348	A - Sociale	83006640151	AVIS SEZIONE COMUNALE DI MEDA ODV	VIA CONFALONIERI, 4	20821	MEDA	MB	63374	12/08/1994			
MB - 2859	B - Civile	94568370152	BAMBINI DEL TERZO MILLENNIO	VIA MAZZUCOTELLI 4/A	20900	MONZA	MB	29934	23/11/2000			
MB - 100	A - Sociale B - Civile C - Culturale	94634400157	BANCO DI SOLIDARIETA' "NOI, GLI AMICI DI PAOLO ..." ODV	VIA ITALIA 82	20835	MUGGIò	MB	2190/201(	14/12/2016			
MB - 82	B - Civile A - Sociale C - Culturale	94058120158	BANDA DEL TEMPO - BANCA DEL TEMPO DI RONCELLO	PIAZZA SANT'AMBROGIO 1	20877	RONCELLO	MB	R.G. 1068/	06/07/2015			
MB - 134	B - Civile A - Sociale C - Culturale	94642060159	BELLA JAJO	VIA GALLARANA 4	20900	MONZA	MB	51	17/01/2020			
MB - 80	A - Sociale B - Civile C - Culturale	94624560150	BRIANZA EMERGENZA	VIA CAMPANIA 84	20900	MONZA	MB	R.G. 380/2	16/03/2015			
MB - 122	B - Civile	91145370150	BRIANZA SICURA	VIA PRATI 52	20832	DESIO	MB	1859	22/10/2019			
MB - 40	C - Culturale	94570490154	BRIANZA SOLIDALE	VIA CORREGGIO, 59	20900	MONZA	MB	137	21/06/2011			
MB - 39	A - Sociale	94580630153	BRUGHERIO SOLIDARIETÀ	VIA OBERDAN, 80	20861	BRUGHERIO	MB	39	18/02/2002			
MB - 408	A - Sociale	91102880159	C.A.N.T. - CENTRO ACCOGLIENZA NOTTURNA TEMPORANEA	VIA DON MILANI, 2	20033	DESIO	MB	491	27/08/2007			
MB - 141	A - Sociale B - Civile C - Culturale	94062120152	C.A.R.A. AFRICA	VIA LARIO 2	20857	CAMPARADA	MB	832	04/06/2020			
MB - 716	A - Sociale	94006190154	C.A.V. - CENTRO DI AIUTO ALLA VITA	VIA MAZZINI, 35	20871	VIMERCATE	MB	52045	07/02/1994			
MB - 296	A - Sociale	87010000153	C.O.I. FRANCO VERGA,CENTRO PER L'ORIENTAMENTO IMMIGRATI ODV	VIA LUIGI PONTI 15	20871	VIMERCATE	MB	334	10/03/2005			
MB - 77	A - Sociale B - Civile C - Culturale	94622820150	CANI E MICI PER AMICI	VIA LAGHETTO 12	20846	MACHERIO	MB	R.G. 2779/	10/12/2014			
MB - 101	A - Sociale B - Civile C - Culturale	94059890155	CAPANNONE SOLIDARIETà	VIA ORENO 6/B	20863	CONCOREZZO	MB	R.G. 2312/	28/12/2016			
MB - 30	A - Sociale	94549570151	CARCERE APERTO - ODV	VIA MEDICI, 33	20900	MONZA	MB	30	31/01/2002			
MB - 73	A - Sociale	91005480156	CAV - CENTRO DI AIUTO ALLA VITA	VIA ENRICO FERMI 2	20833	GIUSSANO	MB	50360	11/01/1994			
MB - 355	C - Culturale	94041210157	CENTRO CULTURALE BENEDETTO XVI	VIA VOLTA, 44	20872	CORNATE D'ADDA	MB	413	27/04/2006			
MB - 19	A - Sociale	06068390159	CENTRO DI AIUTO ALLA VITA DI MONZA ODV	VIA B. ZUCCHI 22/B	20900	MONZA	MB	50306	11/01/1994			
MB - 404	A - Sociale	91005490155	CENTRO DI AIUTO ALLA VITA	VIA ALFIERI,6	20831	SEREGNO	MB	51407	27/01/1994			
MB - 987	A - Sociale	91018810159	CENTRO DI AIUTO ALLA VITA ONLUS	VIA SANTA CATERINA 23	20045	BESANA IN BRIANZA	MB	52962	17/02/1994			
MB - 144	A - Sociale B - Civile C - Culturale	94549050154	CENTRO DI AIUTO ALLE DONNE MALTRATTATE	VIA MENTANA 43	20900	MONZA	MB	1820	05/11/2020		1834	14/03/2016
MB - 2225	A - Sociale	91053850151	CENTRO DI ASCOLTO DEL DECANATO DI SEVESO	VIA DANTE 1/A	20811	CESANO MADERNO	MB	3596	09/09/1997			
MB - 334	B - Civile	94035560153	CIRCOLO GAIA LEGAMBIENTE DI USMATE VELATE	VIA COTTOLENGO 12	20865	USMATE VELATE	MB	378	12/12/2005			
MB - 2615	B - Civile	94576410156	CIRCOLO LEGAMBIENTE ALEXANDER LANGER DI MONZA APS	VIALE DEI MULINI ASCIUTTI 2/4, CASCINA MULINI A	20900	MONZA	MB	41296	30/09/1999			
MB - 92	B - Civile	91050260156	CIRCOLO LEGAMBIENTE LAURA CONTI DI SEVESO APS	VIA FIUME, 6	20825	BARLASSINA	MB	92	13/06/2002			
MB - 2821	A - Sociale	94022230158	COMITATO CERNOBYL DELLA BRIANZA	VIA BELVEDERE, 19	20043	ARCORE	MB	26207	25/10/2000			
MB - 2942	A - Sociale	97015930155	COMITATO MARIA LETIZIA VERGA ONLUS	VIA PERGOLESI, 33	20900	MONZA	MB	3052	12/02/2001			
MB - 503	A - Sociale	94048120151	CONCOREZZO SOLIDALE	VIA S. MARTA, 20	20863	CONCOREZZO	MB	632	06/04/2009			
MB - 715	A - Sociale	94006610151	COORDINAMENTO VOLONTARIATO ZONA DI VIMERCATE	PIAZZA S. EUGENIO, 1	20863	CONCOREZZO	MB	52044	07/02/1994			
MB - 94	A - Sociale	94554490154	CROCE AZZURRA SAN GIORGIO	VIA BANFI N. 6	20876	ORNAGO	MB	980/2016	20/06/2016	MI - 1976	1824	15/04/1996
MB - 143	A - Sociale B - Civile C - Culturale	08466360966	CROCE ROSSA COMITATO DI AGRATE	VIA DELLE INDUSTRIE 77	20864	AGRATE BRIANZA	MB	1659	08/10/2020	MB - 121	1659	08/10/2020
MB - 126	A - Sociale B - Civile C - Culturale	08466350967	CROCE ROSSA ITALIANA - COMITATO DI MUGGIO' - ORGANIZZAZIONE DI VOLONTARIATO	VIALE ALFONSO CASATI 22	20835	MUGGIò	MB	2212	09/12/2019	MB - 109	2212	09/12/2019
MB - 135	A - Sociale B - Civile C - Culturale	91140680157	CROCE ROSSA ITALIANA - COMITATO DI VAREDO	VIA SCARLATTI 9	20814	VAREDO	MB	184	05/02/2020	MB - 177	184	05/02/2020
MB - 124	A - Sociale B - Civile C - Culturale	08466290965	CROCE ROSSA ITALIANA - COMITATO LOCALE DI BRUGHERIO	VIA GUGLIELMO OBERDAN 83	20861	BRUGHERIO	MB	2176	05/12/2019	MB - 104	2176	05/12/2019
MB - 128	A - Sociale	08466320960	CROCE ROSSA ITALIANA COMITATO ALTE GROANE ODV	VIA MARCONI 15	20826	MISINTO	MB	2177	05/12/2019	MB - 105	2177	05/12/2019
MB - 127	A - Sociale B - Civile C - Culturale	08466300962	CROCE ROSSA ITALIANA COMITATO DI DESIO - ORGANIZZAZIONE DI VOLONTARIATO	VIA MILANO 304	20832	DESIO	MB	2211	09/12/2019	MB - 107	2211	09/12/2019
MB - 123	A - Sociale B - Civile C - Culturale	08466310961	CROCE ROSSA ITALIANA COMITATO DI LENTATE SUL SEVESO ODV	VIA GARIBALDI 33	20823	LENTATE SUL SEVESO	MB	2210	09/12/2019	MB - 120	2210	09/12/2019
MB - 133	A - Sociale	08466330969	CROCE ROSSA ITALIANA COMITATO DI MONZA ORGANIZZAZIONE DI VOLONTARIATO	VIA PACINOTTI 2	20900	MONZA	MB	37	16/01/2020	MB - 117	37	16/01/2020
MB - 125	A - Sociale	08466340968	CROCE ROSSA ITALIANA COMITATO LOCALE DI NOVA MILANESE	VIA CROCE ROSSA ITALIANA 2	20834	NOVA MILANESE	MB	2213	09/12/2019	MB - 122	2213	09/12/2019
MB - 142	B - Civile A - Sociale C - Culturale	94626680154	CROCE VERDE BRIANZA	VIALE BRIANZA 27	20857	CAMPARADA	MB	1533	24/09/2020			
MB - 1132	A - Sociale	94583790152	CROCE VERDE LISSONESE ONLUS	VIA A. DA GIUSSANO, 56	20851	LISSONE	MB	54070	01/03/1994			
MB - 2876	A - Sociale	91072700155	DIAMOCI UNA MANO	VIA SAN DESIDERIO 10 CORREZZANA	20856	CORREZZANA	MB	30873	28/11/2000			
MB - 114	B - Civile A - Sociale C - Culturale	94639060154	DNAANIMALE	E. FIERAMOSCA 18	20852	VILLASANTA	MB	1786	21/11/2018			
MB - 72	A - Sociale B - Civile C - Culturale	94056970158	DUE SPICCIOLI ODV	PIAZZA SANT'EUSEBIO 1	20864	AGRATE BRIANZA	MB	R.G. 1234/	19/05/2014			
MB - 2611	A - Sociale	94565720151	ELLISSE	VIA CRESCITELLI , 1	20900	MONZA	MB	41294	30/09/1999			
MB - 178	A - Sociale	91083330158	FORUM PER I DIRITTI DEI BAMBINI DI CHERNOBYL - COMITATO DI DESIO - ONLUS	VIA GALENO 33	20832	DESIO	MB	187	05/06/2003			
MB - 107	A - Sociale	94060440156	FRATERNIT	VIA GUGLIELMO MARCONI 10	20862	ARCORE	MB	R.G. 1305/	05/07/2017			
MB - 10	A - Sociale	94580330150	FRIENDS INSIEME PER UN SORRISO - ORGANIZZAZIONE NON LUCRATIVA DI UTILITA' SOCIALE	VIA RAMAZZOTTI, 20	20900	MONZA	MB	10	20/12/2001			
MB - 247	A - Sociale	91084810158	FRONTE DEL PORTO	VIA MATTEOTTI, 71	20832	DESIO	MB	272	26/05/2004			
MB - 282	B - Civile	03884180963	G.E.P. - GRUPPO ECOLOGICO PARROCCHIALE	VIA SS. CORNELIO E CIPRIANO, 6	20866	CARNATE	MB	317	19/11/2004			
MB - 14	A - Sociale	94031670154	GDV - GRUPPO DOPOLASCUOLA VIMERCATE - ODV	VIA PELLIZZARI, 28	20871	VIMERCATE	MB	14	20/12/2001			
MB - 109	B - Civile	94057550157	GREEN HOUSE ANIMALI E NATURA	VIA DONIZETTI 31	20865	USMATE VELATE	MB	R.G. 1376/	13/07/2017			
MB - 2688	A - Sociale	94574960152	GRUPPO AMICI DEL SACRO CUORE - APS ETS	VIA APPIANI, 1	20900	MONZA	MB	3577	16/02/2000			
MB - 29	A - Sociale	91053970157	GRUPPO AMICIZIA	PIAZZA A.RIVA, 2	20845	SOVICO	MB	29	28/01/2002			
MB - 225	C - Culturale	94591770154	GRUPPO ASTROFILI VILLASANTA - ODV	VIA BESTETTI, 8	20852	VILLASANTA	MB	245	29/01/2004			
MB - 664	A - Sociale	91027180156	GRUPPO FAMIGLIA MARISTA CHAMPAGNAT	VIA DAMIANO CHIESA, 63	20811	CESANO MADERNO	MB	51718	28/01/1994			
MB - 32	A - Sociale	94039240158	GRUPPO FAMILIARI DI CORTE CRIVELLI - ASSOCIAZIONE VOLONTARIATO -	VIA PIAVE, 22	20871	VIMERCATE	MB	65	12/07/2010			
MB - 433	A - Sociale	94534320158	GRUPPO INTERVENTO	VIA DELLA BIRONA, 42	20900	MONZA	MB	51440	27/01/1994			
MB - 294	B - Civile	94022030152	GRUPPO MISSIONARIO RONCO BRIANTINO	VIA PARROCCHIA, 39	20885	RONCO BRIANTINO	MB	332	15/02/2005			
MB - 208	A - Sociale	91024510157	GRUPPO NUOVA AMICIZIA - GNA DESIO	VIA DON MILANI, 2	20033	DESIO	MB	50708	13/01/1994			
MB - 124	A - Sociale	94031660155	GRUPPO SHALOM	VIA MONTE GRAPPA 1/D	20871	VIMERCATE	MB	124	01/10/2002			
MB - 1035	C - Culturale	91013240154	GRUPPO SPORTIVO DISABILI LIMBIATE	VIA TRIESTE ANGOLO VIA MEDA 1	20812	LIMBIATE	MB	53441	23/02/1994			
MB - 1317	A - Sociale	94005340156	GRUPPO VOLONTARI BELLUSCO ODV	CORTE DE' FRATI , 1	20882	BELLUSCO	MB	59867	12/05/1994			
MB - 152	A - Sociale	91024300153	GRUPPO VOLONTARI MEDESI	PIAZZA SANTA MARIA NASCENTE - AULA DON M. C	20821	MEDA	MB	50442	11/01/1994			
MB - 1221	A - Sociale	91031800153	GRUPPO VOLONTARI MISINTO MARCELLO CANDIA	PIAZZA MOSCA, 8	20826	MISINTO	MB	54273	04/03/1994			
MB - 36	A - Sociale	94039450153	GRUPPO VOLONTARI TRASPORTI - ODV	CORSO ITALIA, 22	20865	USMATE VELATE	MB	199	28/12/2010			
MB - 49	A - Sociale	94053590157	HELP FOR CHILDREN	VIALE DE AMICIS 26	20040	CORNATE D'ADDA	MB	1304	21/05/2012			
MB - 71	A - Sociale B - Civile C - Culturale	94628980156	HELP3	VIA CORREGGIO 59	20900	MONZA	MB	R.G. 1027/	22/04/2014			
MB - 143	A - Sociale	91077680154	IL MOSAICO	PIAZZA ALDO MORO, 1	20833	GIUSSANO	MB	147	28/11/2002			
MB - 9	A - Sociale	91014070154	IL SENTIERO-ODV	VIA GROANE 11 C/O CENTRO SAN CARLO	20822	SEVESO	MB	9	18/12/2001			
MB - 2775	A - Sociale	91517380159	IL SORRISO DI LUCA	VIA VALCAVA 15	20900	MONZA	MB	11064	03/05/2000			
MB - 262	A - Sociale	94591690154	IL VELIERO MONZA	VIA CORREGGIO C/O CASA DEL VOLONTARIATO, 5!	20900	MONZA	MB	293	12/08/2004			
MB - 29	A - Sociale	91116460154	INSIEME PER... ORGANIZZAZIONE DI VOLONTARIATO (O.D.V.)	VIA COMINA, 21	20831	SEREGNO	MB	8	13/05/2010			
MB - 88	A - Sociale B - Civile C - Culturale	91130300154	IO CORRO CON GIOVANNI	VIA TREVISO 7	20833	GIUSSANO	MB	R.G. 251/2	26/02/2016			
MB - 15	A - Sociale	94595990154	ITAL -WATINOMA	PIAZZA EUROPA 5	20852	VILLASANTA	MB	141	02/12/2009			
MB - 2104	A - Sociale	91024140153	L'ABBRACCIO	VIA LIBERTà 14	20821	MEDA	MB	154	22/01/1997			
MB - 441	A - Sociale	91010600152	L'ALBERO ONLUS	PIAZZA ARTURO RIVA, 2	20845	SOVICO	MB	51456	27/01/1994			
MB - 2086	B - Civile	94022070158	L'ALPINA ORGANIZZAZIONE DI VOLONTARIATO	VIA DON CARLO GNOCCHI, 2	20885	RONCO BRIANTINO	MB	6154	12/12/1996			
MB - 1335	A - Sociale	91029560157	L'ANZIANO PER L'ANZIANO - ODV	CORSO ITALIA 66 ANGOLO VIA GRAMSCI	20832	DESIO	MB	62461	26/07/1994			
MB - 70	A - Sociale B - Civile C - Culturale	94048470150	L'ARTE DI AMARSI	VIA ARDIGò 38 38	20900	MONZA	MB	R.G. 895/2	04/04/2014			
MB - 477	A - Sociale	94601060158	L'AURORA	VIA M.L. KING, 5	20835	MUGGIò	MB	590	02/10/2008			
MB - 23	A - Sociale	91075880152	LA CASA DI EMMA	VIA RIVERIO, 3	20841	CARATE BRIANZA	MB	23	11/01/2002			
MB - 2625	A - Sociale	02620890968	LA CLESSIDRA	VIA STOPPANI, 3	20884	SULBIATE	MB	43133	19/10/1999			
MB - 419	B - Civile	94599720151	LA COLLINA DEI CONIGLI ODV	VIA LONGARONE, 12	20900	MONZA	MB	507	09/11/2007			
MB - 11	A - Sociale	91117280155	LA NAVETTA O.D.V.	VIA A. MANZONI, 25	20815	COGLIATE	MB	99	23/11/2009			
MB - 344	C - Culturale	03148990967	LELE FOREVER ONLUS	VIA MODIGLIANI, 25	20852	VILLASANTA	MB	401	28/03/2006			
MB - 148	B - Civile C - Culturale	91145140157	LEQUATTROELLE - LA LEO LITENDE LEO - ODV	VIALE REDIPUGLIA 13	20822	SEVESO	MB	2060	15/12/2020			
MB - 78	A - Sociale	94565210153	LILLIPUT - ORGANIZZAZIONE DI VOLONTARIATO (ODV)	VIA SOLFERINO, 16	20900	MONZA	MB	78	15/04/2002			
MB - 480	B - Civile	94609950152	MACHERIO - AMICI DEI RANDAGI	VIA ROMA, 38	20846	MACHERIO	MB	595	29/10/2008			
MB - 91	A - Sociale	94633020154	MARIA BERARDI VOLONTARI PER LA ZUCCHI	VIA ANTONIO CANTORE 2	20900	MONZA	MB	R.G. 514/2	11/04/2016			
MB - 113	A - Sociale	94574760156	MICROMONDO ONLUS	VIA CORREGGIO 59 C/O CASA DEL VOLONTARIATC	20900	MONZA	MB	113	09/09/2002			
MB - 97	B - Civile A - Sociale C - Culturale	91136500153	MOVIMENTO ETICO TUTELA ANIMALI E AMBIENTE - SEZIONE LOMBARDIA	VIA SAN LORENZO 34	20824	LAZZATE	MB	R.G. 1934/	09/11/2016			
MB - 2669	A - Sociale	91058400150	MOVIMENTO ORIONINO DI VOLONTARIATO PER SEREGNO - ODV	VIA VERDI 95	20831	SEREGNO	MB	5	03/01/2000			
MB - 2091	C - Culturale	04222930150	MUSEO ETNOLOGICO MONZA E BRIANZA	VIALE BRIANZA , 2	20900	MONZA	MB	26	08/01/1997			
MB - 104	B - Civile A - Sociale C - Culturale	91135640158	NOI PER GLI ANIMALI ODV	VIA BORGAZZI 8	20823	LENTATE SUL SEVESO	MB	R.G. 428/2	23/02/2017			
MB - 111	A - Sociale	91142540151	ODV IL SORRISO DI TERESA	VIA TRIESTE 20	20836	BRIOSCO	MB	456	26/03/2018			
MB - 146	A - Sociale	94034270150	OLTRE IL SOGNO	PIAZZA SAN EUSEBIO 5	20864	AGRATE BRIANZA	MB	150	04/12/2002			
MB - 110	C - Culturale	91141360155	ORATORIO DI MOCCHIROLO	VIA MOCCHIROLO 9	20823	LENTATE SUL SEVESO	MB	R.G. 1580/	09/08/2017			
MB - 117	A - Sociale B - Civile C - Culturale	94637740153	OSCAR\'S ANGELS ITALIA	VIA LAZIO 7	20900	MONZA	MB	117	04/02/2019			
MB - 1276	A - Sociale	08326160150	P.A. ASSOCIAZIONE VOLONTARI SOCCORSO ASSISTENZA	VIA DOSSI, 32	20872	CORNATE D'ADDA	MB	54379	08/03/1994			
MB - 2699	A - Sociale	91067970151	PER I BAMBINI DI CERNOBYL	VIA BORGAZZI, 6	20823	LENTATE SUL SEVESO	MB	3781	17/02/2000			
MB - 105	C - Culturale	94060410159	PICCOLI PER SEMPRE	VIA ROSSINO 22	20876	ORNAGO	MB	R.G. 572/2	13/03/2017			
MB - 62	A - Sociale B - Civile C - Culturale	94053630151	PSICHE E SOCIETà	VIA CREMAGNANI 13/17	20871	VIMERCATE	MB	R.G. 3594	20/12/2013			
MB - 67	A - Sociale	91106620155	RAGGIO DI SOLE	PODGORA 38	20033	DESIO	MB	R.G. 870/2	03/04/2014			
MB - 41	B - Civile	02224290961	S.G.L. - SERVIZIO GLACIOLOGICO LOMBARDO	VIA MOTTA 45	20871	VIMERCATE	MB	146	23/06/2011	MI - 2	2	20/11/2001
MB - 121	A - Sociale B - Civile C - Culturale	94638190150	S.P.R.IN.T. ETS ODV ONLUS	VIA SAN GOTTARDO 106	20900	MONZA	MB	961	06/06/2019			
MB - 2984	A - Sociale	94579990154	SAMUDRA INSIEME	CORSO MILANO, 21	20900	MONZA	MB	5060	08/03/2001			
MB - 138	B - Civile A - Sociale C - Culturale	95054410121	SE@SONROSE	VIA PRINCIPALE 31	20856	CORREZZANA	MB	608	16/04/2020			
MB - 87	A - Sociale	91060400156	SENZA FRONTIERE	VIA MATTEOTTI, 12	20030	LENTATE SUL SEVESO	MB	87	14/05/2002			
MB - 73	A - Sociale	97033970159	SERVIZIO CANI GUIDA DEI LIONS E AUSILI PER LA MOBILITA DEI NON VEDENTI ONLUS	VIA MAURIZIO GALIMBERTI, 1	20812	LIMBIATE	MB	R.G. 1953/	31/07/2014	MI - 203	50493	11/01/1994
MB - 2264	A - Sociale	94022640158	SERVIZIO DI VOLONTARIATO SOCIALE BURAGHESE - A.S.V.S.B.	PIAZZA MATTEOTTI, 18	20875	BURAGO DI MOLGORA	MB	4929	18/11/1997			
MB - 146	C - Culturale A - Sociale B - Civile	94598590159	SHARKS MONZA ODV	VIA DELLA GUERRINA 60	20900	MONZA	MB	1901	18/11/2020			
MB - 129	A - Sociale B - Civile C - Culturale	94021060150	SHRI SARVESHWARI SAMOOH ITALIA	VIA CURIEL 63	20883	MEZZAGO	MB	2228	10/12/2019			
MB - 83	B - Civile	07286730960	SIN FRONTERAS	VIA MEDAGIE D'ORO 14	20865	USMATE VELATE	MB	R.G. 1195/	28/07/2015			
MB - 120	A - Sociale B - Civile C - Culturale	91143570157	SOCCORSO AEREO TICINO ODV	VIA MANZONI 75	20811	CESANO MADERNO	MB	527	26/03/2019			
MB - 2833	A - Sociale	94539730153	SOCIETA' DI SAN VINCENZO DE' PAOLI - CONSIGLIO CENTRALE DI MONZA	VIA LECCO, 11	20900	MONZA	MB	3043	12/02/2001			
MB - 118	B - Civile A - Sociale	94635040150	SOLIDARIETA SENZA FRONTIERE	VIALE SICILIA 7	20900	MONZA	MB	446	14/03/2019			
MB - 241	A - Sociale	91085640158	SOLIDARITE\' - VOLONTARI AMICI DELL\'ISTITUTO CORNELIA E PASQUALE POZZI	VIA VITTORIO ALFIERI, 8	20038	SEREGNO	MB	264	27/04/2004			
MB - 2972	A - Sociale	94030350154	TANDEM ASSOCIAZIONE VOLONTARI RONCHESI ODV	VIA IV NOVEMBRE, 30	20885	RONCO BRIANTINO	MB	4166	26/02/2001			
MB - 2093	A - Sociale	94534600153	U.I.L.D.M. - UNIONE ITALIANA LOTTA ALLA DISTROFIA MUSCOLARE - SEZ. GIOVANNI BERGNA - MONZA	VIA DELLA GUERRINA 60	20900	MONZA	MB	41201	30/09/1999			
MB - 281	A - Sociale	04452400965	UM FUTURO MELHOR	PIAZZA PERTINI 28	20862	ARCORE	MB	314	04/11/2004			
MB - 118	A - Sociale	94033110159	UN AMICO AL TELEFONO	VIA SANTA MARTA ,20	20871	VIMERCATE	MB	118	18/09/2002			
MB - 37	A - Sociale	02926260965	UN CAVALLO PER AMICO A.V.E.R. ONLUS	VIA FELICE CAVALLOTTI,99	20900	MONZA	MB	37	14/02/2002			
MB - 95	B - Civile A - Sociale C - Culturale	91139030158	UN DONO DA CONDIVIDERE	VIA RAFFAELLO SANZIO 36	20822	SEVESO	MB	R.G. 1210/	20/07/2016			
MB - 325	A - Sociale	91089030158	UN GESTO PER LORO - ONLUS	VIA MARTIN L. K. 14/A	20842	BESANA IN BRIANZA	MB	367	13/10/2005			
MB - 228	A - Sociale	94011260158	UNITALSI - UNIONE NAZIONALE ITALIANA TRASPORTO MALATI LOURDES E SANTUARI INTERNAZIONALI	VIA RISORGIMENTO, 17/A	20059	VIMERCATE	MB	50735	13/01/1994			
MB - 151	A - Sociale	91068670156	VARIOPINTO	VIA DUE GIUGNO, 5	20812	LIMBIATE	MB	156	20/12/2002			
MB - 52	A - Sociale	94624320159	VILLASANTA ATTIVA	VIALE CARDUCCI 43	20852	VILLASANTA	MB	3555	05/12/2012			
MB - 140	A - Sociale B - Civile C - Culturale	94642470150	VIP BRIANZA DOC ODV	VIA PONCHIELLI 43	20900	MONZA	MB	647	24/04/2020			
MB - 438	B - Civile	94605940157	VITTIME DEL DOVERE	VIA CORREGGIO 59	20900	MONZA	MB	534	25/02/2008			
MB - 112	C - Culturale	91102220158	VIVERE IL PALAZZO E IL GIARDINO ARESE BORROMEO	VIA BORROMEO 41	20811	CESANO MADERNO	MB	515	04/04/2018			
MB - 2334	A - Sociale	91059620152	VOGLIO LA LUNA	VIA BRAMANTE, 10	20812	LIMBIATE	MB	1237	25/03/1998			
MB - 314	A - Sociale	91093350154	VOLONTARI PER LE MISSIONI	VIA BRESCIA, 19	20030	LENTATE SUL SEVESO	MB	356	03/08/2005			

Totale PROVINCIA di MONZA E BRIANZA 331

Sezione provinciale di MILANO

N. iscr.	Sezione	Cod. Fisc. ente	Organizzazione	Indirizzo	CAP	Comune	Prov	Atto iscr.	Data iscr.	N. prima is	Atto prima	Data prima iscr.
MI - 2895	A - Sociale	94565670158	"EFFATA' (APRITI)"	VIMODRONE VIA GUASTA, 1- C/O PARROCCHIA DI(	20090	VIMODRONE	MI	835	15/01/2001			
MI - 595	A - Sociale C - Culturale	97620470159	"IN - VOLO" ODV	VIA G. SPAGLIARDI 1	20152	MILANO	MI	812	09/10/2012			
MI - 289	A - Sociale	91554910157	"LE NOTE DEL SORRISO ODV"	VIA QUATTRO VENTI, 45	20064	GORGONZOLA	MI	327	17/01/2005			
MI - 363	A - Sociale	97407220157	"LOCANDA DI GERICO"	VIA CORBETTA, 18	20157	MILANO	MI	422	19/06/2006			
MI - 547	A - Sociale	97497610150	"PROGETTO MIRA 0NLUS"	VIA GRISI GIUDITTA GIULIA, 4	20161	MILANO	MI	714	29/06/2010			
MI - 955	A - Sociale B - Civile C - Culturale	11312860965	4 F FOUR F FOR FRIENDS O.D.V.	VIA ARRIGONI 8	20081	ABBIATEGRASSO	MI	1355|21/1	21/12/2020			
MI - 349	B - Civile	97416850150	A BRACCIA APERTE	VIA INGANNI 4	20147	MILANO	MI	406	30/03/2006			
MI - 885	A - Sociale B - Civile C - Culturale	97767630151	A CASA LONTANI DA CASA ODV	VIA VENEZIAN 1	20133	MILANO	MI	1269 R.G.	23/09/2019			
MI - 2777	A - Sociale	97249630159	A PICCOLI PASSI	VIA PARAVIA, 82	20148	MILANO	MI	11062	03/05/2000			
MI - 680	A - Sociale	91580080157	A..P.R.I.T.I.	VIA G. BRODOLINI 9	20056	TREZZO SULL'ADDA	MI	943	24/06/2014			
MI - 140	A - Sociale	80176590158	A.B.I.O. - ASSOCIAZIONE PER IL BAMBINO IN OSPEDALE	VIA BESSARIONE 27	20139	MILANO	MI	50427	11/01/1994			
MI - 416	A - Sociale	93535310150	A.B.I.O. ASS.NE BAMBINO IN OSPEDALE	CORSO EUROPA 250 RHO	20017	RHO	MI	502	21/09/2007			
MI - 1864	A - Sociale	97066520152	A.C.A.T. MILANO - ASSOCIAZIONE DEI CLUB DEGLI ALCOLISTI IN TRATTAMENTO	VIALE TIBALDI 42	20136	MILANO	MI	63117	24/07/1995			
MI - 888	A - Sociale	97229750159	A.F.C.V.	VIA DEZZA 26	20144	MILANO	MI	1272 R.G.	13/11/2019			
MI - 1376	A - Sociale	90004760154	A.G.I.P.H.S. - ASSOCIAZIONE GENITORI PER L\'INSERIMENTO DI PORTATORI HANDICAP NELLA SOCIETA\'	VIA MANZONI, 6	20088	ROSATE	MI	64958	12/10/1994			
MI - 63	A - Sociale	97128200157	A.GE.D.O. MILANO ASSOCIAZIONE DI GENITORI DI OMOSESSUALI	VIA BEZZECCA 4	20135	MILANO	MI	63	27/03/2002	RL - 2603	39639	14/09/1999
MI - 223	A - Sociale	97007410158	A.GE.HA. ASSOCIAZIONE FAMIGLIE PER LA TUTELA DEI DIRITTI DELLE PERSONE CON DISABILITA'	VIA ROMA, 89	20089	ROZZANO	MI	50730	13/01/1994			
MI - 428	A - Sociale	97457220156	A.I.C.E. - ASSOCIAZIONE ITALIANA CONTRO L'EPILESSIA - LOMBARDIA SEZIONE DI MILANO	VIA DUCCIO DI BONINSEGNA 21/23	20145	MILANO	MI	522	11/12/2007			
MI - 2431	A - Sociale	93000980156	A.I.C.I.T. - ASSOCIAZIONE INTERVENTO CONTRO I TUMORI GRUPPO ROBERTO CORNEO MAGENTA	PIAZZA LIBERAZIONE 25	20013	MAGENTA	MI	370	26/01/1999			
MI - 527	A - Sociale	97510320159	A.I.D.O. ASSOCIAZIONE ITALIANA PER LA DONAZIONE DI ORGANI, TESSUTI E CELLULE - GRUPPO COMUNALE SEGRATE - (O.D.V.)	VIA DEGLI ALPINI, 34	20090	SEGRATE	MI	680	01/12/2009			
MI - 1154	A - Sociale	97136510159	A.I.D.O. - ASS.NE ITALIANA DONATORI ORGANI TESSUTI E CELLULE	VIA CAVOUR, 6	20091	BRESSO	MI	663	11/02/1997			
MI - 1154	A - Sociale	93513910153	A.I.D.O. - ASSOCIAZIONE ITALIANA DONATORI ORGANI	VIA TOSCANINI, 1	20010	POGLIANO MILANESE	MI	45	08/01/1998			
MI - 1154	A - Sociale	97137660151	A.I.D.O. - ASSOCIAZIONE ITALIANA DONATORI ORGANI - GRUPPO DI GARBAGNATE MILANESE	VIA CANOVA, 45	20024	GARBAGNATE MILANESE	MI	663	11/02/1997			
MI - 1154	A - Sociale	97145870156	A.I.D.O. COMUNALE DI CERNUSCO SUL NAVIGLIO O.D.V.	PIAZZA MATTEOTTI, 8	20063	CERNUSCO SUL NAVIGLIO	MI	45	08/01/1998			
MI - 1154	A - Sociale	93008480159	A.I.D.O. GRUPPO COMUNALE DI ARCONATE O.D.V.	VIA BEATA VERGINE 47	20020	ARCONATE	MI	52567	28/12/1999			
MI - 1154	A - Sociale	93513880158	A.I.D.O. GRUPPO COMUNALE DI ARLUNO O.D.V.	VIA MARCONI, 50	20010	ARLUNO	MI	663	11/02/1997			
MI - 1154	A - Sociale	93008460151	A.I.D.O. GRUPPO COMUNALE DI BOFFALORA SOPRA TICINO O,.D.V.	VIA CALDERARI, 17	20010	BOFFALORA SOPRA TICINO	MI	663	11/02/1997			
MI - 261	A - Sociale	91555030153	A.I.D.O. GRUPPO COMUNALE DI CAMBIAGO O.D.V.	VIA V. VENETO 2	20040	CAMBIAGO	MI	292	12/08/2004			
MI - 1154	A - Sociale	94015450151	A.I.D.O. GRUPPO COMUNALE DI CARUGATE O.D.V.	VIA GARIBALDI - C/O AVIS, 21	20061	CARUGATE	MI	663	11/02/1997			
MI - 463	A - Sociale	91556310158	A.I.D.O. GRUPPO COMUNALE DI CASSANO D'ADDA O.D.V.	PIAZZA GARIBALDI,62	20062	CASSANO D'ADDA	MI	568	11/07/2008			

MI - 424	A - Sociale	91548450153	A.I.D.O. GRUPPO COMUNALE DI CASSINA DE' PECCHI O.D.V.	VIA MAZZINI 26	20060	CASSINA DE' PECCHI	MI	517	06/12/2007			
MI - 1154	A - Sociale	97137950156	A.I.D.O. GRUPPO COMUNALE DI CESANO BOSCONE O.D.V.	VIA DANTE 47	20090	CESANO BOSCONE	MI	52567	28/12/1999			
MI - 1154	A - Sociale	94544630158	A.I.D.O. GRUPPO COMUNALE DI CINISELLO BALSAMO O.D.V.	VIA CASATI, 6	20092	CINISELLO BALSAMO	MI	663	11/02/1997			
MI - 1154	A - Sociale	94547050156	A.I.D.O. GRUPPO COMUNALE DI COLOGNO MONZESE O.D.V.	VIA TURATI, 1	20093	COLOGNO MONZESE	MI	41289	30/09/1999			
MI - 778	C - Culturale A - Sociale B - Civile	93040910155	A.I.D.O. GRUPPO COMUNALE DI CORBETTA O.D.V.	VIA ROMA 12	20011	CORBETTA	MI	1093	10/06/2016			
MI - 1154	A - Sociale	93004300153	A.I.D.O. GRUPPO COMUNALE DI CUGGIONO O.D.V.	VIA DON ALBENI3	20012	CUGGIONO	MI	663	11/02/1997			
MI - 1154	A - Sociale	91032210154	A.I.D.O. GRUPPO COMUNALE DI CUSANO MILANINO-CORMANO O.D.V.	VIA ZUCCHI 1	20095	CUSANO MILANINO	MI	663	11/02/1997			
MI - 453	A - Sociale	91522680155	A.I.D.O. GRUPPO COMUNALE DI GESSATE O.D.V.	PIAZZA DELLA PACE 1	20060	GESSATE	MI	552	23/05/2008			
MI - 1154	A - Sociale	91519700156	A.I.D.O. GRUPPO COMUNALE DI GORGONZOLA O.D.V.	PIAZZA GIOVANNI XXIII 6 A	20064	GORGONZOLA	MI	41289	30/09/1999			
MI - 1154	A - Sociale	93008540150	A.I.D.O. GRUPPO COMUNALE DI INVERUNO O.D.V.	VIA MAGENTA 7	20010	INVERUNO	MI	663	11/02/1997			
MI - 1154	A - Sociale	92012230154	A.I.D.O. GRUPPO COMUNALE DI LEGNANO O.D.V.	VIA MADONNINA DEL GRAPPA 47	20025	LEGNANO	MI	663	11/02/1997			
MI - 715	A - Sociale B - Civile C - Culturale	93014670157	A.I.D.O. GRUPPO COMUNALE DI MAGENTA O.D.V.	PIAZZA FORMENTANO 3	20013	MAGENTA	MI	1000	06/03/2015			
MI - 1154	A - Sociale	91543030158	A.I.D.O. GRUPPO COMUNALE DI MELZO O.D.V.	VIA DE AMICIS, 7	20066	MELZO	MI	32541	14/12/2000			
MI - 1154	A - Sociale	93012070152	A.I.D.O. GRUPPO COMUNALE DI MESERO O.D.V.	VIA SAN BERNARDO, 2	20010	MESERO	MI	32541	14/12/2000			
MI - 1154	A - Sociale	93513740154	A.I.D.O. GRUPPO COMUNALE DI NERVIANO O.D.V.	VIA RONDANINI, 5 / 7	20014	NERVIANO	MI	663	11/02/1997			
MI - 1154	A - Sociale	97144350150	A.I.D.O. GRUPPO COMUNALE DI PESCHIERA BORROMEO O.D.V.	PIAZZA PAOLO VI, 4	20068	PESCHIERA BORROMEO	MI	52567	28/12/1999			
MI - 270	A - Sociale	91555280154	A.I.D.O. GRUPPO COMUNALE DI POZZUOLO MARTESANA O.D.V.	VIA MARTIRI DELLA LIBERAZIONE, 11	20060	POZZUOLO MARTESANA	MI	301	21/09/2004			
MI - 588	A - Sociale	90011920155	A.I.D.O. GRUPPO COMUNALE DI ROBECCO SUL NAVIGLIO O.D.V.	VIA L. ARIOSTO 7	20087	ROBECCO SUL NAVIGLIO	MI	800	29/06/2012			
MI - 912	A - Sociale B - Civile C - Culturale	92012710155	A.I.D.O. GRUPPO COMUNALE DI SAN GIORGIO SU LEGNANO O.D.V.	VIA MELLA, 1	20010	SAN GIORGIO SU LEGNANO	MI	1301 R.G.	10/02/2020			
MI - 392	A - Sociale	97432040158	A.I.D.O. GRUPPO COMUNALE DI SAN GIULIANO MILANESE O.D.V.	VIA TRIESTE, 50	20098	SAN GIULIANO MILANESE	MI	470	19/04/2007			
MI - 664	A - Sociale B - Civile C - Culturale	93037360158	A.I.D.O. GRUPPO COMUNALE DI SANTO STEFANO TICINO O.D.V.	VIA PIAVE 9	20010	SANTO STEFANO TICINO	MI	923	19/03/2014			
MI - 1154	A - Sociale	94545070156	A.I.D.O. GRUPPO COMUNALE DI SESTO SAN GIOVANNI O.D.V.	VIA GIARDINI 32	20099	SESTO SAN GIOVANNI	MI	663	11/02/1997			
MI - 1154	A - Sociale	91525310156	A.I.D.O. GRUPPO COMUNALE DI TREZZO SULL'ADDA O.D.V.	VIA SANTA MARTA NR.38	20056	TREZZO SULL'ADDA	MI	663	11/02/1997			
MI - 1154	A - Sociale	93008670155	A.I.D.O. GRUPPO COMUNALE DI TURBIGO O.D.V.	VIA XXV APRILE, 18	20029	TURBIGO	MI	663	11/02/1997			
MI - 551	A - Sociale	93008470150	A.I.D.O. GRUPPO COMUNALE DI VITTUONE O.D.V.	VIA VOLONTARI DELLE LIBERTà, 8/12	20010	VITTUONE	MI	721	21/07/2010			
MI - 258	A - Sociale	91547960152	A.I.D.O. GRUPPO INTERCOMUNALE DI MASATE- BASIANO O.D.V.	VIA MILANO 69	20060	MASATE	MI	287	26/07/2004			
MI - 789	A - Sociale B - Civile C - Culturale	97750840155	A.I.D.O. INTERCOMUNALE DI CORSICO E TREZZANO SUL NAVIGLIO O.D.V.	VIA ELIO VITTORINI 14	20094	CORSICO	MI	1112/201	29/07/2016			
MI - 653	A - Sociale B - Civile C - Culturale	91583500151	A.I.D.O. SEZIONE PROVINCIALE DI MILANO O.D.V.	VIA DE AMICIS 7	20066	MELZO	MI	907	24/01/2014			
MI - 1154	A - Sociale	93008400157	A.I.D.O.ASSOCIAZIONE ITALIANA PER LA DONAZIONE DI ORGANI,TESSUTI E CELLULE GRUPPO DI DAIRAGO	VIA D. CHIESA, 14	20020	DAIRAGO	MI	45	08/01/1998			
MI - 1154	A - Sociale	93008530151	A.I.D.O.ASSOCIAZIONE ITALIANA PER LA DONAZIONE DI ORGANI,TESSUTI E CELLULE GRUPPO DI MARCALLO CON CASONE	VIA ROMA, 19	20010	MARCALLO CON CASONE	MI	663	11/02/1997			
MI - 2124	A - Sociale	97147560151	A.I.P.A. - SEZ. MILANO OVEST - ASSOCIAZIONE ITALIANA PAZIENTI ANTICOAGULATI	VIA G.B. GRASSI - 74	20100	MILANO	MI	630	10/02/1997			
MI - 814	B - Civile A - Sociale C - Culturale	93042070156	A.I.S.A.	VIALE ARCONATI VISCONTI 6	20020	ARCONATE	MI	1157/201	29/03/2017			
MI - 660	A - Sociale B - Civile C - Culturale	92048010158	A.L.I.CE LEGNANO ODV	VIA PAPA GIOVANNI PAOLO II 1	20025	LEGNANO	MI	917	26/02/2014			
MI - 615	B - Civile A - Sociale C - Culturale	97638050159	A.L.P.A.A.	VIA CORREGGIO 19	20149	MILANO	MI	847	19/04/2013			
MI - 415	B - Civile	97419440157	A.M.A. ASSOCIAZIONE AUTO MUTUO AIUTO MILANO MONZA BRIANZA ONLUS	VIA SANT' ERLEMBALDO, 4	20126	MILANO	MI	501	21/09/2007			
MI - 107	A - Sociale	97301050155	A.MI.KO. - ASSOCIAZIONE MILANO KOTIDO	PIAZZA GRECO, 11	20125	MILANO	MI	107	23/07/2002			
MI - 495	A - Sociale	97126580154	A.N.D.O.S. - ASSOCIAZIONE NAZIONALE DONNE OPERATE AL SENO	VIA PESCHIERA, 1 1	20154	MILANO	MI	51534	27/01/1994			
MI - 560	A - Sociale	97474260151	A.N.G.L.A.D. ASSOCIAZIONE NAZIONALE GENITORI LOTTA ALLA DROGA	VIA DEL MARE, 185/187	20142	MILANO	MI	735	29/09/2010			
MI - 24	A - Sociale	97275790158	A.N.G.S.A. LOMBARDIA ONLUS	VIALE BERNARDO RUCELLAI 36	20126	MILANO	MI	24	17/01/2002			
MI - 587	B - Civile	97368410151	A.N.O.L.F. ASSOCIAZIONE NAZIONALE OLTRE LE FRONTIERE - TERRITORIALE DI MILANO	VIALE TADINO 23	20124	MILANO	MI	799	19/05/2012			
MI - 2527	C - Culturale	97201920150	A.N.T.E.A.S. - ASSOCIAZIONE NAZIONALE TERZA ETA' ATTIVA PER LA SOLIDARIETA' MILANO	VIA TADINO 23	20124	MILANO	MI	32865	22/06/1999			
MI - 132	B - Civile	97298500154	A.R.C.A. - ASSOCIAZIONE RANDAGI IN CITTA' ED ANIMALI ABBANDONATI - ODV	VIA TEODOSIO, 67	20131	MILANO	MI	134	17/10/2002			
MI - 2773	C - Culturale	97190540159	A.S. SPORTING 4E ASSOCIAZIONE SPORTIVA ONLUS	VIA S.ABBONDIO 39/A	20142	MILANO	MI	11054	03/05/2000			
MI - 486	A - Sociale	97140700150	A.S.A. - ASSOCIAZIONE SOLIDARIETA' AIDS	VIA ARENA, 25	20123	MILANO	MI	51525	27/01/1994			
MI - 348	A - Sociale	97262290154	A.S.L.C. ODV	VIA MANZONI, 4	20090	SEGRATE	MI	405	30/03/2006			
MI - 2563	A - Sociale	93014860154	A.S.TE.D. (ASSOCIAZIONE STUDIO E TERAPIA DEL DOLORE)	PIAZZA FORMENTANO 1	20013	MAGENTA	MI	35525	16/07/1999			
MI - 2212	A - Sociale	97102960156	A.T.O. - ASSOCIAZIONE TRAPIANTATI ORGANI - ONLUS	PIAZZA OSPEDALE MAGGIORE, 3	20100	MILANO	MI	3474	07/08/1997			
MI - 326	A - Sociale	91520190157	A.V.'86 ASSOCIAZIONE VOLONTARIATO MASATE ONLUS	VIA MILANO 69	20060	MASATE	MI	368	13/10/2005			
MI - 2449	A - Sociale	91533460159	A.V.C.T. - ASSOCIAZIONE VOLONTARI CIVICI TREZZESI	VIA SANTA MARTA N° 38	20056	TREZZO SULL'ADDA	MI	1221	04/03/1999			
MI - 882	A - Sociale B - Civile C - Culturale	97797490154	A.V.E.S. DUE	VIA ALZAIA NAVIGLIO GRANDE 192	20144	MILANO	MI	6323|19/	19/09/2019			
MI - 586	B - Civile	93544410157	A.V.I.C.A. ASSOCIAZIONE VOLONTARIA ITALIANA CATS ANGELS	VIALE SEMPIONE 181	20016	PERO	MI	796	30/05/2012			
MI - 1118	A - Sociale	85009250151	A.V.I.S.	VIA TURATI, 1	20093	COLOGNO MONZESE	MI	54046	01/03/1994			
MI - 1814	A - Sociale	92515180153	A.V.I.S. - ASS.NE VOLONTARI ITALIANI SANGUE COM.LE - SEZ. SAN COLOMBANO AL LAMBRO	VIA RICETTO, 20	20078	SAN COLOMBANO AL LAME	MI	52566	28/12/1999			
MI - 1766	A - Sociale	83508990153	A.V.I.S. - ASS.NE VOLONTARI ITALIANI SANGUE COM.LE - SEZ.INZAGO	PIAZZA QUINTINO DI VONA 3	20065	INZAGO	MI	52370	28/02/1995			
MI - 1814	A - Sociale	91068740157	A.V.I.S. - ASS.NE VOLONTARI ITALIANI SANGUE COM.LE SOLARO	VIA MAZZINI 60	20020	SOLARO	MI	52566	28/12/1999			
MI - 1651	A - Sociale	03126200157	A.V.I.S. - ASSOCIAZIONE VOLONTARI ITALIANI SANGUE COMUNALE	VIA BASSINI 26	20133	MILANO	MI	50263	16/01/1995			
MI - 1736	A - Sociale	91025660159	A.V.I.S. ASS.NE VOLONTARI ITALIANI SANGUE COM.LE- SEZ. PADERNO DUGNANO	VIA DELLA REPUBBLICA 13 (PALAZZO SANITA')	20037	PADERNO DUGNANO	MI	52313	28/02/1995			
MI - 2352	A - Sociale	91518470157	A.V.I.S.- ASS.NE VOLONTARI ITALIANI SANGUE COMUNALE	PIAZZA GARIBALDI, 62	20062	CASSANO D'ADDA	MI	2395	25/05/1998			
MI - 1722	A - Sociale	91520150151	A.V.I.S.- ASS.NE VOLONTARI ITALIANI SANGUE COMUNALE	VIA PADRE G.MARENGONI 1	20060	TREZZANO ROSA	MI	52279	28/02/1995			
MI - 1789	A - Sociale	93005940155	A.V.I.S.- ASS.NE VOLONTARI ITALIANI SANGUE COMUNALE	VIA LEGNANO 2	20010	CASOREZZO	MI	52504	02/03/1995			
MI - 1727	A - Sociale	97123650158	A.V.I.S.- ASS.NE VOLONTARI ITALIANI SANGUE COMUNALE	VIA DON ROCCA, 25	20030	SENAGO	MI	52284	28/02/1995			
MI - 1793	A - Sociale	91517770151	A.V.I.S.- ASSOCIAZIONE VOLONTARI ITALIANI DEL SANGUE	VIA SAN FRANCESCO,4	20060	BUSSERO	MI	52508	02/03/1995			
MI - 1773	A - Sociale	90005400156	A.V.I.S.- ASSOCIAZIONE VOLONTARI ITALIANI SANGUE COMUNALE	LARGO DONATORI DI SANGUE - 1	20083	GAGGIANO	MI	52377	28/02/1995			
MI - 1734	A - Sociale	91517790159	A.V.I.S.- ASSOCIAZIONE VOLONTARI ITALIANI SANGUE COMUNALE	VIA MARTIRI DELLA LIBERAZIONE, 24	20060	POZZUOLO MARTESANA	MI	52311	28/02/1995			
MI - 1810	A - Sociale	93006050152	A.V.I.S.- ASSOCIAZIONE VOLONTARI ITALIANI SANGUE COMUNALE	VIA MONTELLO, 1	20020	ARCONATE	MI	52752	06/03/1995			
MI - 1739	A - Sociale	93006420157	A.V.I.S.- ASSOCIAZIONE VOLONTARI ITALIANI SANGUE COMUNALE	PIAZZA ALDO MORO, 2	20010	OSSONA	MI	52316	28/02/1995			
MI - 2347	A - Sociale	97125320156	A.V.I.S.- ASSOCIAZIONE VOLONTARI ITALIANI SANGUE COMUNALE	VIA TOGLIATTI, 17	20085	LOCATE DI TRIULZI	MI	1840	28/04/1998			
MI - 1746	A - Sociale	93006290154	A.V.I.S.-ASS.NE VOLONTARI ITALIANI SANGUE COMUNALE	VIA SAN BERNARDO 2	20010	MESERO	MI	52323	28/02/1995			
MI - 2256	A - Sociale	92512440154	A.V.O. - ASSOCIAZIONE VOLONTARI OSPEDALIERI	VIA VALSASINO, 112/114,	20078	SAN COLOMBANO AL LAME	MI	4919	12/11/1997			
MI - 108	A - Sociale	94503460159	A.V.O. - ASSOCIAZIONE VOLONTARI OSPEDALIERI - SESTO S. GIOVANNI	VIALE MATTEOTTI, 83	20099	SESTO SAN GIOVANNI	MI	50395	11/01/1994			
MI - 42	A - Sociale	97026300158	A.V.O. - ASSOCIAZIONE VOLONTARI OSPEDALIERI BOLLATE	VIA PIAVE 20	20021	BOLLATE	MI	50329	11/01/1994			
MI - 322	A - Sociale	97117270153	A.V.O. - ASSOCIAZIONE VOLONTARI OSPEDALIERI S. DONATO MILANESE	VIA UNICA BOLGIANO, 2	20097	SAN DONATO MILANESE	MI	51087	24/01/1994			
MI - 36	A - Sociale	91545300153	A.V.O. ASSOCIAZIONE VOLONTARI OSPEDALIERI	VIA UBOLDO, 25	20063	CERNUSCO SUL NAVIGLIO	MI	36	13/02/2002			
MI - 548	A - Sociale	97045330152	A.V.O.- ASS.NE VOLONTARI OSPEDALIERI - GARBAGNATE	VIALE FORLANINI 95	20024	GARBAGNATE MILANESE	MI	51587	27/01/1994			
MI - 1641	A - Sociale	97143390157	A.V.S.ASSOCIAZIONE VOLONTARI SAMARITANI	VIA TAGLIAMENTO, 24	20089	ROZZANO	MI	67694	09/12/1994			
MI - 884	B - Civile A - Sociale C - Culturale	97308220157	ABAREKA NANDREE ONLUS	VIA SAULI SANT'ALESSANDRO 1	20127	MILANO	MI	6325|19/	19/09/2019	MI - 269	6326|19/	19/09/2019
MI - 2565	A - Sociale	97131900157	ABBA' ASSOCIAZ.PER IL SOSTEGNO E ASSISTENZA INFANZIA E GIOVENTU'	VIA BRAGADINO, 2	20144	MILANO	MI	35523	16/07/1999			
MI - 599	B - Civile	90030350152	ABBAIO COME VOGLIO	VIALE DELLA TAVOLERA 1	20080	VERMEZZO	MI	817	23/10/2012			
MI - 924	A - Sociale B - Civile C - Culturale	91595720151	ABBRACCIAPERTE MARTESANA ODV	VIA E.FERMI C/O C.D.I. LA CORTE 37	20060	VIGNATE	MI	1317|20/	20/04/2020			
MI - 945	A - Sociale B - Civile C - Culturale	91172640376	ABC ASSOCIAZIONE BAMBINI CEREBROLESI FEDERAZIONE ITALIANA ODV	VIA LIVIGNO 2	20158	MILANO	MI	1345|18/	18/11/2020			
MI - 379	A - Sociale B - Civile	97418300154	ABILI NELL'APPRENDERE	VIA BRIOSCHI, 15	20136	MILANO	MI	446	15/12/2006			
MI - 2922	A - Sociale	93017910154	ABIO ASSOCIAZIONE PER IL BAMBINO IN OSPEDALE MAGENTA -ODV	PIAZZA FORMENTANO, 1	20013	MAGENTA	MI	3061	12/02/2001			
MI - 1017	A - Sociale	92508250153	ABIO ASSOCIAZIONE PER IL BAMBINO IN OSPEDALE MELEGNANO- ODV	VIA PANDINA 1	20070	VIZZOLO PREDABISSI	MI	53423	23/02/1994			
MI - 90	A - Sociale	91549180155	ABIO MARTESANA - ASSOCIAZIONE PER IL BAMBINO IN OSPEDALE	VIA UBOLDO C/O OSPEDALE UBOLDO, 21	20063	CERNUSCO SUL NAVIGLIO	MI	90	28/05/2002			
MI - 780	A - Sociale B - Civile C - Culturale	97158360152	ABIZERO - DONATORI DI SANGUE - S.RAFFAELE	VIA OLGETTINA, 60	20132	MILANO	MI	1096	23/06/2016			
MI - 135	A - Sociale	06658650152	ACISJF PROTEZIONE DELLA GIOVANE ASSOCIAZIONE DI MILANO	CORSO GARIBALDI, 121/A	20121	MILANO	MI	50422	11/01/1994			
MI - 2263	A - Sociale	80113670154	ADSINT ASSOCIAZIONE DONATORI DI SANGUE ISTITUTO NAZIONALE TUMORI	VIA VENEZIAN 1	20133	MILANO	MI	4949	18/11/1997			
MI - 594	A - Sociale	97626390153	AENDO ASSOCIAZIONE ITALIANA DOLORE PELVICO ED ENDOMETRIOSI	VIALE GIUSEPPE RIPAMONTI 257	20100	MILANO	MI	811	05/10/2012			
MI - 371	C - Culturale	90022140157	AGGIUNGI UN POSTO A TAVOLA - G.A.I.A.	VIA S. CARLO, 8	20081	ABBIATEGRASSO	MI	436	23/10/2006			
MI - 2772	A - Sociale	97164440154	AGORA'	VIA SIMONE DE GATTI, 7	20091	BRESSO	MI	11055	03/05/2000			
MI - 256	A - Sociale	91555290153	AIDO - ASSOCIAZIONE ITALIANA PER LA DONAZIONE DI ORGANI,TESSUTI E CELLULE - COMUNALE VIGNATE	VIA E. FERMI C/O C.D.I.	20060	VIGNATE	MI	285	22/07/2004			
MI - 222	A - Sociale	91524500153	AIDO GRUPPO COMUNALE BELLINZAGO LOMBARDO	VIA MALENZA, 6	20060	BELLINZAGO LOMBARDO	MI	242	23/12/2003			
MI - 940	A - Sociale B - Civile C - Culturale	97032410157	AISPO - ASSOCIAZIONE ITALIANA PER LA SOLIDARIETà TRA I POPOLI	VIA OLGETTINA 46	20132	MILANO	MI	1340 R.G.	02/11/2020			
MI - 206	A - Sociale	93530770150	AIUTIAMOLI A VIVERE ODV	VIA PREGNANA, 1	20010	VANZAGO	MI	222	17/09/2003			
MI - 490	A - Sociale	97084170154	AIUTIAMOLI ASSOCIAZIONE ITALIANA FAMIGLIE AMMALATI PSICHICI ONLUS	CORSO DI PORTA ROMANA 116/A	20122	MILANO	MI	51529	27/01/1994			
MI - 634	A - Sociale	90043300129	ALBACHIARA	VIA NAZARIO SAURO 6	20025	LEGNANO	MI	877	27/09/2013	VA - 340	3257	22/10/2013
MI - 2461	A - Sociale	91526820153	ALEIMAR - ORGANIZZAZIONE DI VOLONTARIATO	VIA CURIEL, 21/D	20066	MELZO	MI	1231	04/03/1999			
MI - 927	A - Sociale B - Civile C - Culturale	97860890157	ALESSANDRA APPIANO-AMICI DI SALVATAGGIO ORGANIZZAZIONE DI VOLONTARIATO	VIA NAPO TORRIANI 10	20124	MILANO	MI	1321|14/	14/05/2020			
MI - 656	B - Civile	97644130151	ALKEKENGI ODV-ETS	VIALE SARMAZZANO 1/1D	20070	VIZZOLO PREDABISSI	MI	910	19/02/2014			
MI - 652	A - Sociale	97669600153	ALLONS ENFANTS!	VIA ALTAGUARDIA 15	20135	MILANO	MI	904	23/01/2014			
MI - 2739	A - Sociale	93519080159	ALPINI PER LA FAMIGLIA ONLUS	VIA LODOVICO CHIESA 15	20010	POGLIANO MILANESE	MI	7226	22/03/2000			
MI - 986	A - Sociale	97088420159	ALZHEIMER MILANO	VIA ALBERTO DA GIUSSANO 7	20145	MILANO	MI	52961	17/02/1994			
MI - 2941	A - Sociale	97223550159	AMALO - ARCENCIEL	VIA PRIVATA DON BARTOLOMEO 80	20161	MILANO	MI	3053	12/02/2001			
MI - 606	A - Sociale	92045960157	AMBULAMONDO ORGANIZZAZIONE DI VOLONTARIATO	VIA FEDELE BORGHI 1	20025	LEGNANO	MI	827	16/01/2013			
MI - 605	B - Civile	97214300150	AMICA - ASSOCIAZIONE TUTELA ANIMALI ABBANDONATI	VIA MESSINA 23	20154	MILANO	MI	826	16/01/2013			
MI - 382	A - Sociale	91557820155	AMICA ASSOCIAZIONE MARCHESI INZAGO COMPAGNIA AGLI ANZIANI	VIA L. MARCHESI, 25	20065	INZAGO	MI	451	30/01/2007			
MI - 329	B - Civile C - Culturale	97399360151	AMICI CELIM ONLUS	VIA DEGLI ARCIMBOLDI 5	20123	MILANO	MI	371	10/11/2005			
MI - 223	C - Culturale	90018020157	AMICI CENTRO CULTURALE SHALOM ORGANIZZAZIONE DI VOLONTARIATO	PIAZZA MARCONI, 14	20081	ABBIATEGRASSO	MI	243	16/01/2004			
MI - 260	A - Sociale	97301910150	AMICI CONTRO LA DROGA ODV ETS	PIAZZA MADONNA DELLA DIVINA PROVVIDENZA, 1	20153	MILANO	MI	291	12/08/2004			
MI - 728	A - Sociale B - Civile C - Culturale	92049660159	AMICI DE LA SEQUOIA	VIA COLLI DI SANT'ERASMO 29	20025	LEGNANO	MI	1018	18/06/2015			
MI - 952	B - Civile A - Sociale C - Culturale	97868630159	AMICI DEI POMPIERI DI PIEVE EMANUELE	VIA LORENZO MASCHERONI 21	20145	MILANO	MI	1352|14/	14/12/2020			
MI - 736	B - Civile A - Sociale C - Culturale	93039180158	AMICI DEI POMPIERI VOLONTARI DI CORBETTA	VIA MONTE ROSA 2	20011	CORBETTA	MI	1028	27/07/2015			
MI - 810	A - Sociale C - Culturale	97309490155	AMICI DEL CENTRO VITTORIO DI CAPUA, ONLUS	PIAZZA OSPEDALE MAGGIORE C/O CENTRO DI RIAI	20162	MILANO	MI	1153/201	15/03/2017			
MI - 2513	A - Sociale	97226520159	AMICI DEL DIABETICO	CORSO PORTA NUOVA, 23,	20121	MILANO	MI	30843	31/05/1999			
MI - 618	C - Culturale A - Sociale	97378280156	AMICI DEL NATIONAL MUSEUM OF WOMEN IN THE ARTS	PIAZZA DELLA REPUBBLICA 1/A	20121	MILANO	MI	853	07/05/2013			
MI - 119	A - Sociale	97015710151	AMICI DEL POLICLINICO DONATORI DI SANGUE ODV	VIA FRANCESCO SFORZA 35	20122	MILANO	MI	119	24/09/2002			
MI - 493	A - Sociale	97466590151	AMICI DEL RIFUGIO	VIA G.ANTONINI, 3	20141	MILANO	MI	609	04/12/2008			
MI - 510	A - Sociale	97508900152	AMICI DELLA MENTE ODV	VIA VAL LAVIZZANA, 6	20146	MILANO	MI	644	15/06/2009			
MI - 561	A - Sociale	93032620150	AMICI DELLA R.S.A SAN MARCO	VIA ROMA 19	20010	MARCALLO CON CASONE	MI	744	14/12/2010			
MI - 638	B - Civile C - Culturale	90031450159	AMICI DELLA SOLIDARIETà	VIA ANTONIO VIVALDI 11	20081	CASSINETTA DI LUGAGNAN	MI	881	10/10/2013			
MI - 697	A - Sociale B - Civile C - Culturale	97675180158	AMICI DI ANGELSERVICE	VIA DELLE LEGHE 10	20127	MILANO	MI	974	21/10/2014			
MI - 581	A - Sociale	93034220157	AMICI DI ARAMIS ODV	VIA DELLE FIANDRE 39A	20020	ARCONATE	MI	785	01/03/2012			
MI - 427	A - Sociale	94604980154	AMICI DI CRISTINA ONLUS	PIAZZA SACRA FAMIGLIA, 1	20092	CINISELLO BALSAMO	MI	521	11/12/2007			
MI - 674	B - Civile	97658780156	AMICI DI EDDY	VIALE BRIANZA 100	20093	COLOGNO MONZESE	MI	935	15/04/2014			
MI - 753	B - Civile A - Sociale C - Culturale	91587440156	AMICI DI RODANO	VIA TURATI 9	20090	RODANO	MI	1054	26/11/2015			
MI - 1109	A - Sociale	92008010156	AMICI DI SONIA	VIA COLLI DI S. ERASMO, 29	20025	LEGNANO	MI	54035	01/03/1994			
MI - 397	B - Civile	97435290156	AMICI DI TIGRO	VIALE DELL'AVIAZIONE, 3/90	20138	MILANO	MI	478	29/05/2007			
MI - 475	A - Sociale B - Civile	97490460157	AMICI HOSPICE MALATTIE INFETTIVE SACCO (AHMIS)	VIA G.B. GRASSI, 74	20157	MILANO	MI	588	16/09/2008			
MI - 246	A - Sociale	97018760153	AMICI MISSIONI INDIANE	VIA A. MORO, 7	20090	BUCCINASCO	MI	271	20/05/2004			
MI - 374	A - Sociale	93535120153	AMICI NAZARET	VIA MONTEGRAPPA, 40/47	20020	ARESE	MI	439	27/11/2006			
MI - 269	A - Sociale	97372450151	AMICI PER LA PELLE ODV	VIA VENEZIAN, 1	20133	MILANO	MI	300	20/09/2004			
MI - 2662	A - Sociale	97221470152	AMICO ANIMALE	VIA CANOVA, 45	20024	GARBAGNATE MILANESE	MI	51261	15/12/1999			
MI - 816	A - Sociale B - Civile C - Culturale	92051110150	AMICO SOS	VIA DON REPETTI 103	20027	RESCALDINA	MI	1160/201	20/04/2017			
MI - 2820	A - Sociale	93524980153	ANCORA ASSOCIAZIONE VOLONTARIATO SOCIALE ODV	PIAZZA CHIESA, 1/B	20014	NERVIANO	MI	26205	25/10/2000			
MI - 227	A - Sociale	97307000154	ANFFAS ASSOCIAZIONE FAMIGLIE DISABILI INTELLETTIVI E RELAZIONALI A.N.F.F.A.S. SUD-EST MILANO DI MELEGNANO	VIA S. FRANCESCO, 7 D	20077	MELEGNANO	MI	248	24/02/2004	MI - 227	248	24/02/2004
MI - 265	A - Sociale	94586610159	ANFFAS ONLUS NORDMILANO	VIA GRAN SASSO, 56	20092	CINISELLO BALSAMO	MI	296	06/09/2004			
MI - 2169	A - Sociale	09814960150	ANGELA GIORGETTI	VIA MINCIO,21	20139	MILANO	MI	2105	03/06/1997			
MI - 883	B - Civile A - Sociale C - Culturale	97791620152	ANIMALI IN MOVIMENTO	VIA MILANO 18	20098	SAN GIULIANO MILANESE	MI	6324|19/	19/09/2019			
MI - 357	B - Civile	97360750158	ANIMAL\'S EMERGENCY	VIA DARWIN 31	20090	TREZZANO SUL NAVIGLIO	MI	415	19/05/2006			
MI - 914	A - Sociale B - Civile C - Culturale	97661390159	ANKYRA	PIAZZA F. GUARDI 11	20133	MILANO	MI	1303 R.G.	21/02/2020			
MI - 856	A - Sociale B - Civile C - Culturale	97514000153	ANTICOAGULATI LOMBARDI A.L.MILANO FATEBENEFRATELLI-ONLUS	CORSO DI PORTA NUOVA 23	20121	MILANO	MI	1226	27/12/2018			
MI - 2590	A - Sociale	97240160156	APM PARKINSON LOMBARDIA ONLUS	VIA VINCENZO MONTI 25	20123	MILANO	MI	39627	14/09/1999			
MI - 378	A - Sociale	97419080151	ARAS - ASSOCIAZIONE RELAZIONE D'AIUTO E SOLIDARIETA' SOCIALE ODV	VIA CARLO POMA 48	20129	MILANO	MI	443	30/11/2006			
MI - 949	A - Sociale B - Civile C - Culturale	93545990157	ARCOBALENO RHO	VIA MAMELI 43	20017	RHO	MI	1349|10/	10/12/2020			
MI - 199	A - Sociale	92024320159	ARGENTO VIVO ORGANIZZAZIONE DI VOLONTARIATO	VIA GARIBALDI, 114	20010	CANEGRATE	MI	214	11/09/2003			
MI - 865	A - Sociale B - Civile C - Culturale	97834290153	ARSACS ODV	VIA TREBBIA 31	20135	MILANO	MI	1236|28/	28/03/2019			
MI - 1966	A - Sociale	97044230155	ASILO DEL CANE DI PALAZZOLO MILANESE	VIA G. PRINA, 10	20154	MILANO	MI	1695	01/04/1996			
MI - 662	C - Culturale A - Sociale B - Civile	90028720150	ASS. CICIAREM UN CICININ	VIA PROVINCIALE 23	20071	VERMEZZO CON ZELO	MI	920	06/03/2014			
MI - 385	B - Civile C - Culturale	05092230969	ASS. COMMON GOODS O.D.V.	VIA VINCENZO MONTI 6	20122	MILANO	MI	455	14/02/2007			
MI - 876	A - Sociale	91594930157	ASS.BIELORUSSIA NEL CUORE	VIA ROMA 10	20065	INZAGO	MI	1258|17/	17/07/2019			
MI - 66	A - Sociale	93002270036	ASS.ITAL. LOTTA ALLE SINDROMI ATASSICHE A.I.S.A. ONLUS	VIA CELORIA, 11 C/O IST. CARLO BESTA	20133	MILANO	MI	66	27/03/2002	RL - 1134	54072	01/03/1994
MI - 954	B - Civile	97867570158	ASSO DI CANI E GATTI ODV	VIA TOGLIATTI 6	20067	TRIBIANO	MI	1354|16/	16/12/2020			
MI - 2940	A - Sociale	93523640154	ASSOC. DI VOLONTARIATO PORTA APERTA PER L'AIUTO DEI MALATI ONCOLOGICI GRAVI O.N.L.U.S.	CORSO EUROPA - C/O PRESIDIO OSPEDALIERO DI R	20017	RHO	MI	3068	12/02/2001			
MI - 751	A - Sociale	91537150152	ASSOCIAZIONE " LA CORDATA"	VIA TOSCANA, 6/A	20064	GORGONZOLA	MI	52080	07/02/1994			
MI - 365	A - Sociale	07101820152	ASSOCIAZIONE "COMUNITà DELLA BUONA NOTIZIA"	VIA ARESE 7	20156	MILANO	MI	51253	25/01/1994			
MI - 676	A - Sociale B - Civile C - Culturale	97683180158	ASSOCIAZIONE "DAVIDE IL DRAGO"	VIA IPPOCRATE 3	20161	MILANO	MI	937	29/04/2014			
MI - 1946	A - Sociale	97104130154	ASSOCIAZIONE "EFFATA'-APRITI!"	VIA JOMMELLI 4	20131	MILANO	MI	430	30/01/1996			
MI - 869	A - Sociale	97396790152	ASSOCIAZIONE "LIBERAMENTE ODV"	VIA ZEBEDIA 7	20123	MILANO	MI	R.G.3527/	20/05/2019			
MI - 893	A - Sociale B - Civile C - Culturale	97849910159	ASSOCIAZIONE "PORTO DI MARE" ODV	VIA FELICE POGGI 29	20131	MILANO	MI	1278 R.G.	26/11/2019			
MI - 836	B - Civile A - Sociale C - Culturale	97790500157	ASSOCIAZIONE 'AMICI DEI POMPIERI VOLONTARI DI MELEGNANO'	VIA DEL PERDONO 3/5	20077	MELEGNANO	MI	1195 P	30/01/2018			
MI - 765	C - Culturale	97738820154	ASSOCIAZIONE 'EMOZIONE ITALIA'	VIA PODGORA 15	20122	MILANO	MI	1075	08/04/2016			
MI - 855	A - Sociale B - Civile C - Culturale	92053620156	ASSOCIAZIONE ABBRACCIAPERTE LEGNANO	VIA BARBARA MELZI 27	20025	LEGNANO	MI	1223	27/12/2018			
MI - 802	C - Culturale A - Sociale B - Civile	91590050158	ASSOCIAZIONE AFRO-ITALIANA	VIA ROMA 81	20060	CASSINA DE' PECCHI	MI	1141/201	20/01/2017			
MI - 708	A - Sociale	92049090159	ASSOCIAZIONE AIUTIAMOLI LEGNANO	PIAZZA SAN MAGNO 10	20025	LEGNANO	MI	991	26/01/2015			
MI - 1638	A - Sociale	97115970150	ASSOCIAZIONE ALBATROS	VIA VILLORESI, 43	20091	BRESSO	MI	67691	09/12/1994			
MI - 2054	A - Sociale	08964980158	ASSOCIAZIONE ALBERIO	VIA UGO LA MALFA, 5	20037	PADERNO DUGNANO	MI	5243	16/10/1996			
MI - 2712	C - Culturale	97249140159	ASSOCIAZIONE ALFABETI - SCUOLA POPOLARE PER STRANIERI - ONLUS	PIAZZA SELINUNTE, 11	20148	MILANO	MI	3782	17/02/2000			
MI - 421	B - Civile	90022310156	ASSOCIAZIONE AMICI DEI MICI	VIA VOLTA 20	20081	ABBIATEGRASSO	MI	513	29/11/2007			
MI - 409	A - Sociale	92035830154	ASSOCIAZIONE AMICI DEL CUORE ALTOMILANESE	VIA CANDIANI, 2	20025	LEGNANO	MI	492	27/08/2007			
MI - 620	C - Culturale A - Sociale B - Civile	97453580157	ASSOCIAZIONE AMICI DEL FAI	VIA CARLO FOLDI 2	21035	MILANO	MI	856	07/06/2013			
MI - 340	C - Culturale	90021480158	ASSOCIAZIONE AMICI DEL SORRISO	VIA CRIVELLINO, 13	20081	ABBIATEGRASSO	MI	394	23/02/2006			
MI - 1000	A - Sociale	90005350153	ASSOCIAZIONE AMICI DELL'HOSPICE DI ABBIATEGRASSO	VIA DEI MILLE, 8 / 10	20081	ABBIATEGRASSO	MI	53391	22/02/1994			
MI - 803	A - Sociale B - Civile C - Culturale	93550670157	ASSOCIAZIONE AMICI DELL'HOSPICE DI LAINATE	VIALE RIMEMBRANZE 21/7	20020	LAINATE	MI	1143/201	01/02/2017			
MI - 805	A - Sociale B - Civile C - Culturale	94534300150	ASSOCIAZIONE AMICI DELLA CASA DELL'ACCOGLIENZA	VIA S. AMBROGIO 20	20092	CINISELLO BALSAMO	MI	1145/201	21/02/2017			

MI - 2407	A - Sociale	97060330152	ASSOCIAZIONE AMICI DELLA CASA DELL'ACCOGLIENZA CASA DI BETANIA ONLUS	VIA CARDUCCI 4	20089	ROZZANO	MI	6065	06/11/1998			
MI - 657	A - Sociale	97677630150	ASSOCIAZIONE AMICI DELLA RADIOTERAPIA	P.ZA OSPEDALE MAGGIORE 3	20162	MILANO	MI	911	19/02/2014			
MI - 389	A - Sociale	94599740159	ASSOCIAZIONE AMICI DELLA RESIDENZA DEL SOLE	VIA BERNINI 14	20092	CINISELLO BALSAMO	MI	464	22/03/2007			
MI - 435	A - Sociale	97117730156	ASSOCIAZIONE AMICI DI DON PALAZZOLO	VIA DON LUIGI PALAZZOLO, 21	20149	MILANO	MI	51442	27/01/1994			
MI - 855	A - Sociale	97067060158	ASSOCIAZIONE AMICI DI GASTONE	VIALE MONTE CENERI, 1	20100	MILANO	MI	52281	09/02/1994			
MI - 181	A - Sociale	97220320150	ASSOCIAZIONE AMICI DI SILVIA - ONLUS	VIA G. VENTURA 4	20134	MILANO	MI	190	16/06/2003			
MI - 1270	A - Sociale	97025320157	ASSOCIAZIONE ARCOBALENO	VIA SAN CRISTOFORO 3/5	20144	MILANO	MI	54373	08/03/1994			
MI - 2890	A - Sociale	97242430151	ASSOCIAZIONE ASCOLTA E VIVI - ONLUS	VIA VINCENZO FOPPA, 15	20144	MILANO	MI	832	15/01/2001			
MI - 2661	A - Sociale	12485350156	ASSOCIAZIONE AUS-NIGUARDA - ASSOCIAZIONE UNITA' SPINALE NIGUARDA	PIAZZA OSPEDALE MAGGIORE, 3	20162	MILANO	MI	51258	15/12/1999			
MI - 277	A - Sociale	97124480159	ASSOCIAZIONE AUSER VOLONTARIATO PIEVE EMANUELE ONLUS	VIA ROMA 14	20090	PIEVE EMANUELE	MI	309	20/10/2004			
MI - 293	A - Sociale	97219010150	ASSOCIAZIONE AUSER VOLONTARIATO SAN GIULIANO MULANESE ONLUS	VIA DON BOSCO N.9	20098	SAN GIULIANO MILANESE	MI	331	08/02/2005			
MI - 945	A - Sociale	92523170154	ASSOCIAZIONE AVULSS DI MELEGNANO ODV	C/O FONDAZIONE CASTELLINI - VIA CAVOUR, 21	20077	MELEGNANO	MI	52565	14/02/1994			
MI - 578	A - Sociale	97602520153	ASSOCIAZIONE BANCO DI SOLIDARIETA' PAOLO GALBIATI	VIALE OVIDIO 24	20092	CINISELLO BALSAMO	MI	779	09/02/2012			
MI - 2953	A - Sociale	13262910154	ASSOCIAZIONE BANCO FARMACEUTICO MILANO ODV	VIA LORENZINI 10	20139	MILANO	MI	3060	12/02/2001			
MI - 500	B - Civile	91566170154	ASSOCIAZIONE CAMPO DELLE STELLE	VIA MONTELLO, 4	20060	PESSANO CON BORNAGO	MI	619	23/01/2009			
MI - 454	B - Civile	97465610158	ASSOCIAZIONE CANILI MILANO	VIA GOGOL,6	20098	SAN GIULIANO MILANESE	MI	553	27/05/2008			
MI - 679	A - Sociale B - Civile C - Culturale	97562720157	ASSOCIAZIONE CASA DI ACCOGLIENZA SAN PROTASO	VIALE MURILLO 14	20149	MILANO	MI	942	19/06/2014			
MI - 825	B - Civile A - Sociale C - Culturale	92048480153	ASSOCIAZIONE CASA SCOUT PARCO ILA	VIA XXIX MAGGIO 2	20025	LEGNANO	MI	1179	08/09/2017			
MI - 389	A - Sociale	97056950153	ASSOCIAZIONE CENA DELL'AMICIZIA	VIA VAL DI BONDO, 15	20161	MILANO	MI	51389	27/01/1994			
MI - 791	C - Culturale	91586310152	ASSOCIAZIONE CENTRO CULTURALE DON MAZZOLARI ODV	VIA GIACOMO MATTEOTTI 30	20064	GORGONZOLA	MI	1115/201	01/09/2016			
MI - 914	A - Sociale	97079820151	ASSOCIAZIONE CENTRO DI SOLIDARIETÀ SAN MARTINO	VIA GIOVANNI PACINI, 20	20131	MILANO	MI	52524	14/02/1994			
MI - 99	A - Sociale	92503330158	ASSOCIAZIONE CENTRO SOLIDARIETA' IL CARRO	VIA VITTIME DI NASSIRIYA, 3	20067	PAULLO	MI	50386	11/01/1994			
MI - 541	A - Sociale	90026980152	ASSOCIAZIONE CESTO SOLIDALE SANTA GIANNA BERETTA MOLLA	VIA SANT'ANDREA, SNC	20012	BAREGGIO	MI	704	27/04/2010			
MI - 704	A - Sociale B - Civile C - Culturale	92049030155	ASSOCIAZIONE CIRCOLO SANTA TERESA MAZZAFAME	C/O CASA DEL VOLONTARIATO VIA DEI SALICI 9	20025	LEGNANO	MI	982	24/11/2014			
MI - 650	B - Civile A - Sociale C - Culturale	97659750158	ASSOCIAZIONE CITTADINI BOVISASCA	VIA GABBRO 2	20161	MILANO	MI	902	23/01/2014			
MI - 2677	A - Sociale	97200530158	ASSOCIAZIONE COAGULOPATICI ED EMOFILICI - ONLUS	VIA PACE, 15,	20122	MILANO	MI	126	05/01/2000			
MI - 472	A - Sociale	92007590158	ASSOCIAZIONE COLLABORATRICI VOLONTARIE	VIA CANDIANI 2	20025	LEGNANO	MI	51497	27/01/1994			
MI - 61	A - Sociale	94508630152	ASSOCIAZIONE COLOGNESE FAMIGLIE ANZIANI	VIA MILANO, 3	20093	COLOGNO MONZESE	MI	50348	11/01/1994			
MI - 532	A - Sociale	93535400159	ASSOCIAZIONE COMPAGNIA IN-ATTESA	VIA DELL'ARTIGIANATO 4	20010	VANZAGO	MI	686	15/01/2010			
MI - 1323	A - Sociale	94525300151	ASSOCIAZIONE CREARE PRIMAVERA - ONLUS	VIA PER MONZA, 5	20093	COLOGNO MONZESE	MI	60454	25/05/1994			
MI - 707	A - Sociale B - Civile C - Culturale	97698720154	ASSOCIAZIONE CROCE SANTA LUCIA ONLUS	VIA GIUSEPPE DI VITTORIO 13	20080	ZIBIDO SAN GIACOMO	MI	990	26/01/2015			
MI - 2751	A - Sociale	97248710150	ASSOCIAZIONE CULTURALE QUADRIVIUM	VIA GORIZIA N°66	20021	BARANZATE	MI	7057	21/03/2000			
MI - 232	B - Civile	97111310153	ASSOCIAZIONE CULTURALE ROBOTNIK ONLUS	VIA FALCK, 44	20099	SESTO SAN GIOVANNI	MI	255	29/03/2004			
MI - 831	C - Culturale B - Civile	97783270156	ASSOCIAZIONE CYBER GIANTS	VIA BEZZECCA 38	20098	SAN GIULIANO MILANESE	MI	1185	23/11/2017			
MI - 211	A - Sociale	97208720157	ASSOCIAZIONE DEGLI AMICI DELLE MISSIONARIE DELL'IMMACOLATA	VIA MASACCIO, 20	20149	MILANO	MI	227	09/10/2003			
MI - 613	B - Civile	97639910153	ASSOCIAZIONE DEI CLUB ALCOLOGICI TERRITORIALI (METODO HUDOLIN)	VIA COSTALOVARA 1	20162	MILANO	MI	842	14/03/2013			
MI - 902	A - Sociale B - Civile C - Culturale	08465890963	ASSOCIAZIONE DELLA CROCE ROSSA ITALIANA - COMITATO MILANO EST	VIA CARDUCCI 7	20068	PESCHIERA BORROMEO	MI	1289|20/1	20/12/2019	MI - 471	1011|20/1	20/12/2019
MI - 307	B - Civile	97278080151	ASSOCIAZIONE DEMOS	VIA CECHOV, 43	20151	MILANO	MI	348	01/07/2005			
MI - 681	A - Sociale B - Civile C - Culturale	97266270152	ASSOCIAZIONE DI FAMIGLIE CON SOGGETTI IPOTIROIDEI	OLGETTINA 60	20132	MILANO	MI	944	24/06/2014			
MI - 1708	A - Sociale	93005120154	ASSOCIAZIONE DI FAMIGLIE LA QUERCIA	VIA PER PONTE VECCHIO, 20	20013	MAGENTA	MI	51944	22/02/1995			
MI - 600	B - Civile	91575740153	ASSOCIAZIONE DI PROTEZIONE ZOOFILA	VIA DELL'ONTANO 3/56	20090	RODANO	MI	818	20/11/2012			
MI - 8	A - Sociale	97286970153	ASSOCIAZIONE DI SOLIDARIETA' E VOLONTARIATO INSIEME	VIA CASARSA 9	20161	MILANO	MI	8	17/12/2001			
MI - 870	A - Sociale B - Civile C - Culturale	93045470155	ASSOCIAZIONE DI VOLONTARIATO 'IL TRENINO BLU ODV'	VIA ROMA 13	20020	ROBECCHETTO CON INDUN	MI	1247 R.G.	04/06/2019			
MI - 846	A - Sociale	91593120156	ASSOCIAZIONE DI VOLONTARIATO 'MANIESTESE' TREZZO SULL'ADDA	PIAZZA NAZIONALE 18	20056	TREZZO SULL'ADDA	MI	145678|1	19/06/2018			
MI - 511	B - Civile	97471030151	ASSOCIAZIONE DI VOLONTARIATO AMICI DEI POMPIERI DI GARBAGNATE	VIA VENEZIA, 8	20024	GARBAGNATE MILANESE	MI	645	19/06/2009			
MI - 729	A - Sociale	93039220152	ASSOCIAZIONE DI VOLONTARIATO ANDREA AZIANI	VIA VILLANI 5	20081	ABBIATEGRASSO	MI	1019	24/06/2015			
MI - 197	A - Sociale	93509150152	ASSOCIAZIONE DI VOLONTARIATO COLLAGE	PIAZZA SANTO STEFANO N. 7	20014	NERVIANO	MI	209	05/08/2003			
MI - 192	A - Sociale	97308490156	ASSOCIAZIONE DI VOLONTARIATO DELLE ACLI LOMBARDIA	VIA DELLA SIGNORA 3	20122	MILANO	MI	204	15/07/2003			
MI - 800	A - Sociale B - Civile	93548750152	ASSOCIAZIONE DI VOLONTARIATO EZIO BRANCATO	VIA MONVISO 26	20017	RHO	MI	1128/201	20/10/2016			
MI - 1062	A - Sociale	10502760159	ASSOCIAZIONE DI VOLONTARIATO GRUPPO JONATHAN	VIA TITO VIGNOLI, 35	20146	MILANO	MI	53980	28/02/1994			
MI - 2276	A - Sociale	97141940151	ASSOCIAZIONE DI VOLONTARIATO HANDICAP SU LA TESTA	LARGO BALESTRA, 1	20146	MILANO	MI	5370	17/12/1997			
MI - 877	A - Sociale B - Civile C - Culturale	10502590150	ASSOCIAZIONE DI VOLONTARIATO IL PONTE DELL\'ARCOBALENO	VIA PISANI DOSSI 47	20134	MILANO	MI	1259|17/	17/07/2019			
MI - 2077	A - Sociale	93517370156	ASSOCIAZIONE DI VOLONTARIATO IN CAMMINO	VIA DON GIULIO MAGNI, 7	20010	POGLIANO MILANESE	MI	6049	04/12/1996			
MI - 2268	A - Sociale	94563900151	ASSOCIAZIONE DI VOLONTARIATO L' ARCOBALENO	VIA PABLO NERUDA, 17	20093	COLOGNO MONZESE	MI	5153	02/12/1997			
MI - 1981	A - Sociale	90011400158	ASSOCIAZIONE DI VOLONTARIATO LA TRIBù	VIALE MAZZINI, 83	20081	ABBIATEGRASSO	MI	2304	14/05/1996			
MI - 886	C - Culturale A - Sociale B - Civile	97698070154	ASSOCIAZIONE DI VOLONTARIATO NO BORDERS	VIA ANTONIO GIOVANOLA 25C	20142	MILANO	MI	1270 R.G.	26/09/2019			
MI - 584	A - Sociale	97589910153	ASSOCIAZIONE DIABETE SOMMERSO	PIAZZALE OSPEDALE MAGGIORE 3	20162	MILANO	MI	788	15/03/2012			
MI - 1248	A - Sociale	06500540155	ASSOCIAZIONE DIABETICI DELLA PROVINCIA DI MILANO	VIA CASTELVETRO, 32	20154	MILANO	MI	54301	04/03/1994			
MI - 1898	A - Sociale	94528850152	ASSOCIAZIONE DIABETICI DI CINISELLO BALSAMO E COMUNI LIMITROFI	VIA GORKI,50	20092	CINISELLO BALSAMO	MI	4331	13/11/1995			
MI - 659	A - Sociale	97373550157	ASSOCIAZIONE DIVERSAMENTE	VIA L. ORNATO, 110/C	20162	MILANO	MI	916	26/02/2014	RL - 3031	2944	07/04/2014
MI - 2581	A - Sociale	90011880151	ASSOCIAZIONE DON CARLO GNOCCHI	CORSO SAN PIETRO, 62	20081	ABBIATEGRASSO	MI	35650	19/07/1999			
MI - 2606	A - Sociale	80096950011	ASSOCIAZIONE DONATORI DI SANGUE MICHELIN GRUPPO MILANO	VIALE LUIGI BODIO, 37	20158	MILANO	MI	39876	16/09/1999			
MI - 333	A - Sociale	97062120155	ASSOCIAZIONE DONATORI DI SANGUE OSPEDALE FATEBENEFRATELLI E OFTALMICO MILANO	CORSO DI PORTA NUOVA, 23	20121	MILANO	MI	376	02/12/2005			
MI - 2445	A - Sociale	11619060152	ASSOCIAZIONE DONATORI OSPEDALE SAN PAOLO	VIA A. DI RUDINI', 8	20142	MILANO	MI	821	15/02/1999			
MI - 2823	A - Sociale	97208500153	ASSOCIAZIONE DONATORI SAN CARLO BORROMEO - ONLUS	VIA PIO II - C/O AZ. OSP. S.CARLO BORROMEO, 3	20153	MILANO	MI	26050	24/10/2000			
MI - 806	A - Sociale B - Civile C - Culturale	97375110158	ASSOCIAZIONE ECCOCI INSIEME ONLUS	VIA PIRANESI 22	20137	MILANO	MI	1146/201	06/03/2017			
MI - 879	B - Civile C - Culturale	97825540152	ASSOCIAZIONE ELSA ORGANIZZAZIONE DI VOLONTARIATO	VIALE BRIANZA 27	20127	MILANO	MI	1261|18/	18/07/2019			
MI - 867	A - Sociale B - Civile C - Culturale	97827290152	ASSOCIAZIONE FABBRICA UTOPIE	VIA GIORDANO BRUNO 15	20154	MILANO	MI	1239|12/	12/05/2019			
MI - 572	A - Sociale	97555280151	ASSOCIAZIONE FAMIGLIA MARTIN	VIA VILLANI, 2	20133	MILANO	MI	766	09/09/2011			
MI - 2643	A - Sociale	97190770152	ASSOCIAZIONE FAMIGLIARI E VOLONTARI PER L' AIUTO AMMALATI PSICHICI	VIA GAROFANI ANG. V.LE LAZIO, 21	20089	ROZZANO	MI	47473	23/11/1999			
MI - 215	A - Sociale	92028580154	ASSOCIAZIONE FAMIGLIE DI DISABILI INTELLETTIVI E RELAZIONALI ANFFAS-ONLUS DI LEGNANO	VIA COLLI DI S. ERASMO, 29	20025	LEGNANO	MI	231	27/10/2003			
MI - 254	A - Sociale	97307780151	ASSOCIAZIONE FAMIGLIE DISABILI INTELLETTIVI E RELAZIONALI A.N.F.F.A.S. - ONLUS SI BOLLATE/NOVATE	VIA 1° MAGGIO, 7	20026	NOVATE MILANESE	MI	282	06/07/2004			
MI - 497	C - Culturale	97183330154	ASSOCIAZIONE FAMILIARI E AMICI DI FAUSTO E IAIO	VIA PLEZZO, 78	20132	MILANO	MI	614	05/12/2008			
MI - 948	A - Sociale B - Civile	97792860153	ASSOCIAZIONE FAUSTINO PUGLIESE (CON TE PER SCONFIGGERE IL CANCRO) O.D.V./E.T.S.	VIA MATTEOTTI 1-1/B	20019	SETTIMO MILANESE	MI	1348|01/	01/12/2020			
MI - 713	C - Culturale A - Sociale B - Civile	08507790965	ASSOCIAZIONE FFM	VIA PIETRO CUSTODI 4	20136	MILANO	MI	998	04/03/2015			
MI - 2438	A - Sociale	93523380157	ASSOCIAZIONE FILI D'ARGENTO	VIA BUON GESU' 21	20017	RHO	MI	640	03/02/1999			
MI - 796	A - Sociale B - Civile C - Culturale	97747200158	ASSOCIAZIONE FILIPPO FARRUGGIO	VIA POMPOSA 2	20139	MILANO	MI	1121/201	15/09/2016			
MI - 526	B - Civile	97348690153	ASSOCIAZIONE G.R.A.T.I.S. (GRUPPO REDENTORE AMICI TUTTI INSIEME SOLIDALI)	VIA PALESTRINA 7	20124	MILANO	MI	677	18/11/2009			
MI - 1114	A - Sociale	93509760158	ASSOCIAZIONE GENITORA.G.R.D. VI.T.HA. ODVI RAGAZZI IN DIFFICOLTà A.G.R.D. - VI.T.HA. ODV	VIALE LOMBARDIA 12	20010	PREGNANA MILANESE	MI	54042	01/03/1994			
MI - 559	A - Sociale	97464830153	ASSOCIAZIONE GENITORI E AMICI DI PERSONE OMOSESSUALI	VIA VIGEVANO, 41	20144	MILANO	MI	734	27/09/2010			
MI - 341	A - Sociale	97045300155	ASSOCIAZIONE GENITORI ED AMICI DEL BAMBINO MALATO CRONICO	PIAZZA OSPEDALE MAGGIORE 3	20162	MILANO	MI	395	27/02/2006			
MI - 522	A - Sociale C - Culturale	93030890151	ASSOCIAZIONE GENITORI TANGRAM	VIA STELVIO N. 2	20020	ARCONATE	MI	667	04/11/2009			
MI - 824	B - Civile A - Sociale C - Culturale	97781250150	ASSOCIAZIONE GMAC GIVE ME A CHANCE ONLUS	VIA LARGA 2	20122	MILANO	MI	1177	09/08/2017			
MI - 880	A - Sociale	97772270159	ASSOCIAZIONE GRAVI CEREBROLESIONI ACQUISITE MILANO	VIA TEODOSIO 4	20131	MILANO	MI	1262|21/	21/08/2019			
MI - 2824	A - Sociale	97258440151	ASSOCIAZIONE GRUPPO CARCERE MARIO CUMINETTI	VIA TADINO, 18	20124	MILANO	MI	26052	24/10/2000			
MI - 619	A - Sociale B - Civile C - Culturale	91573280152	ASSOCIAZIONE GRUPPO VITA ANIMALE	VIA ANTONIO GRAMSCI 1	20060	POZZO D'ADDA	MI	855	04/06/2013			
MI - 904	C - Culturale	91592850159	ASSOCIAZIONE GRUPPO VOLONTARI AMICI DEL SANTUARIO	VIALE GAVAZZI 102	20066	MELZO	MI	1291 R.G.	20/12/2020			
MI - 873	C - Culturale A - Sociale	92040010156	ASSOCIAZIONE GULLIVER	VIA ZARA 18	20010	CANEGRATE	MI	1253|03/	03/07/2019			
MI - 32	A - Sociale	97043240155	ASSOCIAZIONE HOSPITALE SANTA FRANCESCA CABRINI	PIAZZA VELASCA 6	20122	MILANO	MI	50319	11/01/1994			
MI - 864	A - Sociale B - Civile C - Culturale	97799830159	ASSOCIAZIONE IL BANCO DEI TALENTI	VIA PRIMATICCIO 154	20147	MILANO	MI	1235|14/	14/03/2019			
MI - 352	B - Civile C - Culturale	97425240153	ASSOCIAZIONE IL CENTRO DEL SORRISO	VIA GAROFANI (C/O CASA DELLE ASSOCIAZIONI), 2	20089	ROZZANO	MI	409	03/04/2006			
MI - 1030	A - Sociale	09218170158	ASSOCIAZIONE IL GABBIANO - NOI COME GLI ALTRI	VIA ANTONIO CERIANI N.3	20153	MILANO	MI	53436	23/02/1994			
MI - 533	A - Sociale	97451670158	ASSOCIAZIONE IL GIRASOLE	VIA DEGLI OLIVETANI, 3	20123	MILANO	MI	687	26/01/2010			
MI - 752	A - Sociale	91583250153	ASSOCIAZIONE IL GRANELLO DI SENAPE	VIA MILANO 76	20096	PIOLTELLO	MI	1053	12/11/2015			
MI - 932	A - Sociale	93552590155	ASSOCIAZIONE IL MONDO NASCOSTO	VIA STOPPANI 9	20017	RHO	MI	1330 RG 4	21/07/2020			
MI - 868	A - Sociale	97078400153	ASSOCIAZIONE IL TRALCIO	VIA DEL LAVORO 9	20030	SENAGO	MI	1243|14/	14/05/2019			
MI - 1019	A - Sociale	97070190158	ASSOCIAZIONE INCONTRO	VIA L. ARIOSTO, 16	20123	MILANO	MI	53425	23/02/1994			
MI - 854	A - Sociale	93552380151	ASSOCIAZIONE INSIEME ODV	VIA DEI GIARDINI 4	20014	NERVIANO	MI	1221	14/12/2018			
MI - 655	A - Sociale B - Civile C - Culturale	97224770152	ASSOCIAZIONE ITALIANA TUMORI CEREBRALI	VIA CANZIO 10	20131	MILANO	MI	909	17/02/2014			
MI - 49	A - Sociale	03756330159	ASSOCIAZIONE ITALIANA CONTRO LA DIFFUSIONE DEL DISAGIO GIOVANILE	VIA QUINTINO SELLA 4	20121	MILANO	MI	49	25/03/2002	RL - 776	52124	08/02/1994
MI - 200	A - Sociale	80139590154	ASSOCIAZIONE ITALIANA CONTRO LE LEUCEMIE - LINFOMI E MIELOMA ONLUS - SEZIONE MILANO E PROVINCIA	CORSO MATTEOTTI, 1	20121	MILANO	MI	215	11/09/2003			
MI - 67	A - Sociale	97187130154	ASSOCIAZIONE ITALIANA GLICOGENOSI	VIA ROMA, 2/G	20090	ASSAGO	MI	67	27/03/2002	RL - 2410	6081	06/11/1998
MI - 841	A - Sociale B - Civile C - Culturale	94560670153	ASSOCIAZIONE ITALIANA PAZIENTI ANTICOAGULATI A.I.P.A. SEZIONE DI SESTO SAN GIOVANNI	VIALE MATTEOTTI - C/O OSP.DI SESTO S.GIOVANNI	20099	SESTO SAN GIOVANNI	MI	1204|10/	10/05/2018			
MI - 161	A - Sociale	97269850158	ASSOCIAZIONE ITALIANA PAZIENTI ANTICOAGULATI -A.I.P.A. - SAN PAOLO MILANO SUD ODV	VIA ANTONIO DI RUDINÌ,8	20142	MILANO	MI	168	06/03/2003			
MI - 176	A - Sociale	11242120159	ASSOCIAZIONE ITALIANA PAZIENTI ANTICOAGULATI A.I.P.A. - SEZIONE MILANO	VIA OLGETTINA 60	20132	MILANO	MI	185	05/06/2003	RL - 2991	24677	16/10/2001
MI - 1154	A - Sociale	93513900154	ASSOCIAZIONE ITALIANA PER LA DONAZIONE DI ORGANI, TESSUTI E CELLULE-GRUPPO COMUNALE DI PREGNANA MILANESE ODV	VIA MANZONI, 8	20010	PREGNANA MILANESE	MI	41289	30/09/1999			
MI - 68	A - Sociale	94510030151	ASSOCIAZIONE ITALIANA PER LA LOTTA ALLE SINDROMI ATASSICHE SEZIONE LOMBARDIA ODV	VIA DON MINZONI, 2	20068	PESCHIERA BORROMEO	MI	68	27/03/2002			
MI - 696	B - Civile A - Sociale C - Culturale	97504180155	ASSOCIAZIONE ITALIANA VITTIME E INFORTUNI DELLA STRADA	VIA NUMA POMPILIO 7	20123	MILANO	MI	973	06/10/2014			
MI - 1081	A - Sociale	97093230155	ASSOCIAZIONE JONATHAN ONLUS	VIA BONVESIN DE LA RIVA 2	20129	MILANO	MI	53999	28/02/1994			
MI - 2587	A - Sociale	97226300156	ASSOCIAZIONE JONATHAN ONLUS	VIA DANTE 25	20090	OPERA	MI	38751	01/09/1999			
MI - 712	A - Sociale	92049330159	ASSOCIAZIONE KAIRòS	VIA OLONA 7	20010	CANEGRATE	MI	997	02/03/2015			
MI - 1061	A - Sociale	97114440155	ASSOCIAZIONE KOLBE ONLUS	VIA CARD. MEZZOFANTI, 6	20133	MILANO	MI	53979	28/02/1994			
MI - 327	A - Sociale	93025020152	ASSOCIAZIONE L'ABBRACCIO	VIA SAN CARLO, 11	20010	ARLUNO	MI	369	13/10/2005			
MI - 452	B - Civile C - Culturale	94044650151	ASSOCIAZIONE LA COMUNE 'LUIGI BOTTASINI'	VIA CAVOUR, 3	20061	CARUGATE	MI	551	20/05/2008			
MI - 1900	A - Sociale	97076250154	ASSOCIAZIONE LA GRANGIA DI MONLUE'	VIA MONLUE', 87	20138	MILANO	MI	4329	13/11/1995			
MI - 190	A - Sociale	97026250155	ASSOCIAZIONE LA NOSTRA COMUNITA'	VIA ZANTE, 36	20138	MILANO	MI	50480	11/01/1994			
MI - 328	A - Sociale	97387590157	ASSOCIAZIONE LAIKA & BALTO TUTELA CANI ABBANDONATI E ALTRI ANIMALI	VIA C. PISACANE, 22	20098	SAN GIULIANO MILANESE	MI	370	25/10/2005			
MI - 2114	A - Sociale	97175790159	ASSOCIAZIONE LAURA COVIELLO DI VOLONTARIATO PER LA LOTTA CONTRO LA LEUCEMIA	VIA VINCENZO FOPPA N. 7	20144	MILANO	MI	329	28/01/1997			
MI - 2670	A - Sociale	09116080152	ASSOCIAZIONE LIBRO PARLATO LIONS CENTRO DI MILANO ROMOLO MONTI-ONLUS	VIA MERANO 15	20127	MILANO	MI	4	03/01/2000			
MI - 2558	A - Sociale	91539620152	ASSOCIAZIONE LIVIO E MILLY MAURI	VIA V. VENETO 25	20040	CAMBIAGO	MI	35640	19/07/1999			
MI - 906	A - Sociale B - Civile C - Culturale	97218860159	ASSOCIAZIONE LOMBARDA FIBROSI CISTICA	MANFREDO FANTI 6	20100	MILANO	MI	1294 R.G.	23/01/2020			
MI - 1876	C - Culturale	97119400154	ASSOCIAZIONE LUCA ROSSI PER L' EDUCAZIONE ALLA PACE E ALL' AMICIZIA FRA I POPOLI	VIA GIUSEPPE CANDIANI 29	20158	MILANO	MI	65326	26/09/1995			
MI - 2096	A - Sociale	97164740157	ASSOCIAZIONE LUISA BERARDI	VIA LATTANZIO, 60	20137	MILANO	MI	23	08/01/1997			
MI - 1355	A - Sociale	97035230156	ASSOCIAZIONE MALATI IN OSSIGENO-VENTILOTERAPIA E RIABILITAZIONE ORGANIZZAZIONE DI VOLONTARIATO	PIAZZA OSPEDALE MAGGIORE, 3	20062	MILANO	MI	64568	29/09/1994			
MI - 322	A - Sociale C - Culturale	90018260159	ASSOCIAZIONE MAMBRE	PIAZZA SAN BRUNONE 18	20083	MILANO	MI	364	07/10/2005			
MI - 214	A - Sociale	97108430154	ASSOCIAZIONE MAMME ANTIFASCISTE DEL LEONCAVALLO PER I CENTRI SOCIALI AUTOGESTITI - O.N.L.U.S.	VIA WATTEAU 7 MILANO	20125	MILANO	MI	230	24/10/2003			
MI - 738	A - Sociale B - Civile C - Culturale	97705480156	ASSOCIAZIONE MISSIONARIA SCEGLIGESU	VIA DEI MILLE 11	20098	SAN GIULIANO MILANESE	MI	1031	29/07/2015			
MI - 2976	B - Civile	97261310151	ASSOCIAZIONE MONDO GATTO SAN DONATO	VIA CESARE BATTISTI 19	20097	SAN DONATO MILANESE	MI	4154	26/02/2001			
MI - 547	A - Sociale	97058050150	ASSOCIAZIONE NAGA - ORGANIZZAZIONE DI VOLONTARIATO PER L'ASSISTENZA SOCIO - SANITARIA E PER I DIRITTI DI CITTADINI STR.	VIA ZAMENHOF 7/A	20136	MILANO	MI	51586	27/01/1994			
MI - 54	A - Sociale	97012040156	ASSOCIAZIONE NAZIONALE SUBVEDENTI	LARGO VOLONTARI DEL SANGUE, 1	20133	MILANO	MI	54	26/03/2002	RL - 1217	54269	04/03/1994
MI - 179	A - Sociale	97154320150	ASSOCIAZIONE NAZIONALE VIGILI DEL FUOCO DEL CORPO NAZIONALE - PROVINCIA DI MILANO - ONLUS	VIA MESSINA, 35/37	20154	MILANO	MI	188	10/06/2003			
MI - 31	C - Culturale	97233370150	ASSOCIAZIONE NOCETUM	VIA SAN DIONIGI 77	20139	MILANO	MI	31	31/01/2002			
MI - 312	A - Sociale	97049720150	ASSOCIAZIONE NUOVO C.E.R.P.	VIA BRODOLINI, 17	20090	PIEVE EMANUELE	MI	51077	24/01/1994			
MI - 433	C - Culturale	94603780159	ASSOCIAZIONE OASI DI PACE	VIA CESARE BATTISTI, 120	20099	SESTO SAN GIOVANNI	MI	528	29/01/2008			
MI - 2632	A - Sociale	94568410156	ASSOCIAZIONE OIKOS ODV	VIA PISA, 439	20099	SESTO SAN GIOVANNI	MI	43368	21/10/1999			
MI - 2395	C - Culturale	97178030157	ASSOCIAZIONE OLINDA	VIA IPPOCRATE, 45	20161	MILANO	MI	5027	24/09/1998			
MI - 577	A - Sociale	04764100154	ASSOCIAZIONE ONCOLOGICA MILANESE ONLUS - PROF. LUPORINI	VIA PIO SECONDO, 3	20153	MILANO	MI	775	21/12/2011			
MI - 18	A - Sociale	97254540152	ASSOCIAZIONE PAIDEIA ONLUS	VIA SAN GALDINO, N.11	20154	MILANO	MI	18	08/01/2002			
MI - 1040	A - Sociale	97000740155	ASSOCIAZIONE PAOLO PINI	CORSO DI PORTA NUOVA 32	20121	MILANO	MI	53482	23/02/1994			
MI - 569	A - Sociale	05848820154	ASSOCIAZIONE PARAPLEGICI LOMBARDIA	VIA BIGNAMI 1	20126	MILANO	MI	51608	27/01/1994			
MI - 717	A - Sociale	97707070153	ASSOCIAZIONE PARKINSON INSUBRIA GROANE	VIA P. MICCA 8	20037	PADERNO DUGNANO	MI	1002	12/03/2015			
MI - 446	A - Sociale	92037110159	ASSOCIAZIONE PARKINSON INSUBRIA LEGNANO ASSOCIAZIONE DI PROMOZIONE SOCIALE	VIA GIRARDI 19	20025	LEGNANO	MI	544	07/04/2008			
MI - 2843	B - Civile	90004470150	ASSOCIAZIONE PAROIKIA ODV	VIA SAN GIOVANNI BOSCO 21	20081	ABBIATEGRASSO	MI	30879	28/11/2000			
MI - 2710	A - Sociale	11564580154	ASSOCIAZIONE PER I DIRITTI DEGLI ANZIANI	VIALE MARELLI 497	20099	SESTO SAN GIOVANNI	MI	3784	17/02/2000			
MI - 2076	B - Civile	10466850152	ASSOCIAZIONE PER I VIVAI PRONATURA ODV	VIA ROCCA BRIVIO, 2	20098	SAN GIULIANO MILANESE	MI	6044	04/12/1996			
MI - 11	A - Sociale	09832320155	ASSOCIAZIONE PER IL BAMBINO REUMATICO ONLUS	VIA DELLA COMMENDA, 9	20122	MILANO	MI	11	20/12/2001			
MI - 771	C - Culturale	97721220156	ASSOCIAZIONE PER IL REFETTORIO AMBROSIANO ODV	PIAZZA GRECO 11	20125	MILANO	MI	1083	29/04/2016			
MI - 337	A - Sociale	03978290157	ASSOCIAZIONE PER L'AIUTO AI GIOVANI DIABETICI LOMBARDIA-ONLUS	VIA BEZZECCA, 3,	20135	MILANO	MI	51189	25/01/1994			
MI - 953	A - Sociale B - Civile C - Culturale	92528180158	ASSOCIAZIONE PER L'AUTOGESTIONE DEI SERVIZI E DELLA SOLIDARIETà	PIAZZA ALDO MORIO	20070	SAN ZENONE AL LAMBRO	MI	1353|14/	14/12/2020			
MI - 13	A - Sociale	13256130157	ASSOCIAZIONE PER L'INTEGRAZIONE E L'ORIENTAMENTO DI SOGGETTI SVANTAGGIATI	VIA TRIESTE 52	20098	SAN GIULIANO MILANESE	MI	13	20/12/2001			
MI - 2299	A - Sociale	97143680151	ASSOCIAZIONE PER LA RICERCA SULLE DEMENZE ONLUS	VIA G.B.GRASSI, 74	20157	MILANO	MI	813	24/02/1998			
MI - 2021	A - Sociale	97084740154	ASSOCIAZIONE PER LA SPINA BIFIDA E L'IDROCEFALO NIGUARDA	PIAZZA OSPEDALE MAGGIORE 3	20162	MILANO	MI	4068	30/07/1996			
MI - 275	A - Sociale	97013150152	ASSOCIAZIONE PER LO SVILUPPO E LA SALVAGUARDIA DEGLI INTERESSI DEGLI HANDICAPPATI ODV	VIA UNICA BOLGIANO,2	20097	SAN DONATO MILANESE	MI	50974	21/01/1994			
MI - 98	B - Civile	97274430152	ASSOCIAZIONE PESCATORI CAVA CABASSI	VI FORZE ARMATE 320/A	20152	MILANO	MI	98	26/06/2002			
MI - 331	A - Sociale	97402330159	ASSOCIAZIONE PFK -PROXIMA FERMATA KUITO-	VIA DE NICOLA, 6	20098	SAN GIULIANO MILANESE	MI	374	15/11/2005			
MI - 1250	A - Sociale	97122490150	ASSOCIAZIONE PRESENZA AMICA - VOLONTARI PER L'AIUTO AI SOFFERENTI ONLUS	VIALE FORLANINI 95	20024	GARBAGNATE MILANESE	MI	54353	08/03/1994			
MI - 1988	A - Sociale	97054970153	ASSOCIAZIONE PREVENZIONE MALATTIE METABOLICHE CONGENITE	VIA A. DI RUDINI', 8	20142	MILANO	MI	2650	30/05/1996			
MI - 726	B - Civile	93547560156	ASSOCIAZIONE PRIJEDOR EMERGENCY	VIA GIACOMO ZANELLA 5	20133	MILANO	MI	1012	25/05/2015			
MI - 2168	A - Sociale	93023970150	ASSOCIAZIONE PRO-DISABILI ARCONATE	PIAZZALE ALDO MORO 6	20020	ARCONATE	MI	1972	21/05/1997			
MI - 75	A - Sociale	07590060153	ASSOCIAZIONE PROAMMALATI FRANCESCO VOZZA	CORSO PORTA NUOVA, 23	20121	MILANO	MI	50362	11/01/1994			
MI - 2557	A - Sociale	97155110154	ASSOCIAZIONE PROGETTO ACCOGLIENZA	VIA CARNIA, 12	20132	MILANO	MI	33640	29/06/1999			
MI - 196	A - Sociale	94033140156	ASSOCIAZIONE PROGETTO CERNOBYL DI CARUGATE	VIA PIO XI, 36	20061	CARUGATE	MI	208	05/08/2003			
MI - 2500	B - Civile	10131820150	ASSOCIAZIONE PROGETTO MONDIALITA'	VIA GIOVINE ITALIA, 7	20056	TREZZO SULL'ADDA	MI	2744	10/05/1999			
MI - 942	B - Civile A - Sociale C - Culturale	97858800150	ASSOCIAZIONE PROGETTO NOGUERA	C.SO LODI 90	20139	MILANO	MI	1342\05/1	05/11/2020			
MI - 1998	A - Sociale	10342830154	ASSOCIAZIONE PROGETTO ONCOLOGIA UMANA	CORSO DI PORTA NUOVA, 23	20121	MILANO	MI	3287	03/07/1996			
MI - 2377	A - Sociale	90011930154	ASSOCIAZIONE PROSPETTIVA DOMANI ODV	VIA FOSCOLO 10	20081	ABBIATEGRASSO	MI	4251	31/07/1998			
MI - 2555	B - Civile	80202950152	ASSOCIAZIONE QUARTO OGGIARO VIVIBILE	VIA LESSONA 13	20157	MILANO	MI	33637	29/06/1999			
MI - 734	B - Civile A - Sociale C - Culturale	97717070151	ASSOCIAZIONE RADIO CLUB SIERRA GOLF MIKE	VIA LABRIOLA 23	20098	SAN GIULIANO MILANESE	MI	1025	08/07/2015			
MI - 934	B - Civile A - Sociale C - Culturale	92055160151	ASSOCIAZIONE RECUPERO AMBIENTALE-A.R.A. ODV	VIA PETRARCA 2	20010	CANEGRATE	MI	1332|01/	01/09/2020			
MI - 141	A - Sociale	07806110156	ASSOCIAZIONE RICCARDO PAMPURI	FRAZIONE COAZZANO DI VERNATE - VIA MARCONI	20080	VERNATE	MI	50428	11/01/1994			
MI - 318	A - Sociale	97407150156	ASSOCIAZIONE S.C.U.D.O	VIA COMPAGNONI, 6	20100	MILANO	MI	360	20/09/2005			
MI - 1862	A - Sociale	97107110153	ASSOCIAZIONE SAN BENEDETTO	VIA CATERINA DA FORLI', 19	20146	MILANO	MI	63086	21/07/1995			
MI - 489	A - Sociale	94606320151	ASSOCIAZIONE SAN BENEDETTO AMICI DELLE OPERE DI CARITA'	VIA VISCONTI, 4	20093	COLOGNO MONZESE	MI	605	04/12/2008			
MI - 478	C - Culturale	97459610156	ASSOCIAZIONE SAN FEDELE	PIAZZA SAN FEDELE, 4	20121	MILANO	MI	593	21/10/2008			

MI - 424	A - Sociale	97115380152	ASSOCIAZIONE SAN LORENZO DIACONO - ONLUS	VIA G.MAZZINI 7B	20090	TREZZANO SUL NAVIGLIO	MI	51429	27/01/1994			
MI - 234	A - Sociale	12600760156	ASSOCIAZIONE SAN VALENTINO PER LO SVILUPPO DELLE SCIENZE EPILETTOLOGICHE ONLUS	C/O AZIENDA OSPEDALIERA SAN PAOLO - VIA DI RU	20142	MILANO	MI	257	07/04/2004			
MI - 1125	A - Sociale	97104240151	ASSOCIAZIONE SARDA DONATORI DI SANGUE	VIA TURATI N. 6	20090	CESANO BOSCONE	MI	54063	01/03/1994			
MI - 758	B - Civile C - Culturale	97617590159	ASSOCIAZIONE SCUOLA POPOLARE DI ITALIANO PER STRANIERI DI ROGOREDO	VIALE ARGONNE 24	20133	MILANO	MI	1063/201(	20/01/2016			
MI - 2470	A - Sociale	97221030154	ASSOCIAZIONE SENECA ONLUS	PIAZZA NAPOLI, 24	20146	MILANO	MI	1465	12/03/1999			
MI - 820	B - Civile A - Sociale C - Culturale	97772930158	ASSOCIAZIONE SINERGIE	VIA VAL DI FIEMME 25	20128	MILANO	MI	1167/201	29/05/2017			
MI - 564	A - Sociale	92043080156	ASSOCIAZIONE SODALES	VIA DON G. CASPANI, 11	20027	RESCALDINA	MI	749	01/02/2011			
MI - 917	A - Sociale B - Civile C - Culturale	97820520159	ASSOCIAZIONE SOLARI INSIEME ODV	VIA SOLARI 40	20144	MILANO	MI	1308|04/(	04/03/2020			
MI - 690	A - Sociale B - Civile	97686510153	ASSOCIAZIONE SOLIDARIETà E DIGNITà MILANO	VIALE ABRUZZI 34	20131	MILANO	MI	959	25/07/2014			
MI - 2154	A - Sociale	97100530159	ASSOCIAZIONE SOLIDARIETà RIFUGIATI IMMIGRATI	VIA R. PILO, 8	20100	MILANO	MI	1638	24/04/1997			
MI - 216	A - Sociale	09875040157	ASSOCIAZIONE SOS GIOVANI ONLUS	VIA PUSIANO 30	20132	MILANO	MI	232	30/10/2003			
MI - 702	A - Sociale	97045510159	ASSOCIAZIONE SVILUPPO E PROMOZIONE	VIA E. PONTI, 17	20143	MILANO	MI	51848	04/02/1994			
MI - 539	B - Civile	97536050152	ASSOCIAZIONE TAM TAM PER RANDAGI	VIA MONVISO, 68	20089	ROZZANO	MI	696	25/02/2010			
MI - 625	B - Civile A - Sociale C - Culturale	97630250153	ASSOCIAZIONE TRASGRESSIONE.NET	VIA DEI CROLLALANZA 11	20143	MILANO	MI	864	08/07/2013			
MI - 538	B - Civile	97540050156	ASSOCIAZIONE TUTOR ANIMALI	VIALE FAMAGOSTA, 19	20142	MILANO	MI	695	25/02/2010			
MI - 623	A - Sociale B - Civile C - Culturale	90030830153	ASSOCIAZIONE TUTTI PER FABIO	VIA DON STURZO 1	20011	CORBETTA	MI	862	26/06/2013			
MI - 811	A - Sociale B - Civile C - Culturale	93068870208	ASSOCIAZIONE UNITESIPUò	VIA MARCONI	20010	MARCALLO CON CASONE	MI	1154/201	29/03/2017	MN - 318	PD/639	20/04/2017
MI - 286	A - Sociale	97285910150	ASSOCIAZIONE VERONICA SACCHI - ODV	VIA LUIGI GUANELLA 11 (INT. 2-4)	20128	MILANO	MI	322	16/12/2004			
MI - 826	B - Civile A - Sociale C - Culturale	93014240159	ASSOCIAZIONE VIGILFUOCO MAGENTA	VIA ZARA 27	20013	MAGENTA	MI	1180	08/09/2017			
MI - 745	B - Civile A - Sociale C - Culturale	97028850150	ASSOCIAZIONE VILLA AMANTEA	VIA GIAMBELLINO 9	20146	MILANO	MI	1043	09/10/2015			
MI - 2759	A - Sociale	91544830150	ASSOCIAZIONE VOLONTARI "INSIEME CON VOI ODV"	VIALE GAVAZZI, 15	20066	MELZO	MI	8124	30/03/2000			
MI - 336	A - Sociale B - Civile C - Culturale	97401420159	ASSOCIAZIONE VOLONTARI CASA DELLA CARITA'	VIA BRAMBILLA, 8/10	20100	MILANO	MI	382	13/01/2006			
MI - 1237	A - Sociale	91500110159	ASSOCIAZIONE VOLONTARI CROCE AZZURRA	VIA CARCASSOLA 4	20056	TREZZO SULL'ADDA	MI	54290	04/03/1994			
MI - 1737	A - Sociale	91517450150	ASSOCIAZIONE VOLONTARI DEL SANGUE AVIS	VIA BOZZOTTI, 24	20096	PIOLTELLO	MI	52314	28/02/1995			
MI - 784	A - Sociale	97752340154	ASSOCIAZIONE VOLONTARI DI RUBEN	VIA FRANCESCO GONIN 52	20147	MILANO	MI	1101	08/07/2016			
MI - 91	A - Sociale	12436880152	ASSOCIAZIONE VOLONTARI E AMICI DELLA FONDAZIONE EXODUS ONLUS	VIALE MAROTTA 18/20	20134	MILANO	MI	91	10/06/2002			
MI - 1731	A - Sociale	97225650155	ASSOCIAZIONE VOLONTARI ITAL.D.SANGUE COMUN.D.ROZZANO	CASELLA POSTALE 88 - VIA PAVESE, 137	20089	ROZZANO	MI	52308	28/02/1995			
MI - 1729	A - Sociale	97126230156	ASSOCIAZIONE VOLONTARI ITAL.D.SANGUE DI S.GIULIANO MILANESE	VIA TRIESTE, 50	20098	SAN GIULIANO MILANESE	MI	52306	28/02/1995			
MI - 1725	A - Sociale	03121480150	ASSOCIAZIONE VOLONTARI ITALIANI DEL SANGUE	VIA GIARDINI, 32	20099	SESTO SAN GIOVANNI	MI	52282	28/02/1995			
MI - 1807	A - Sociale	90005360152	ASSOCIAZIONE VOLONTARI ITALIANI DEL SANGUE	VIA MADONNA PELLEGRINA, 4	20010	BAREGGIO	MI	52749	06/03/1995			
MI - 1779	A - Sociale	90005390159	ASSOCIAZIONE VOLONTARI ITALIANI DEL SANGUE	VIA BRERA 35	20011	CORBETTA	MI	52384	28/02/1995			
MI - 1775	A - Sociale	91024900150	ASSOCIAZIONE VOLONTARI ITALIANI DEL SANGUE	VIA ZUCCHI 1	20095	CUSANO MILANINO	MI	52379	28/02/1995			
MI - 1718	A - Sociale	91517720156	ASSOCIAZIONE VOLONTARI ITALIANI DEL SANGUE	VIA S. ANTONIO - C/O PALAZZO COMUNALE, 6	20069	VAPRIO D'ADDA	MI	52275	28/02/1995			
MI - 1814	A - Sociale	91518300156	ASSOCIAZIONE VOLONTARI ITALIANI DEL SANGUE	PIAZZA EUROPA SNC C/O CENTRO CULTURALE VER	20060	CASSINA DE' PECCHI	MI	52566	28/12/1999			
MI - 1751	A - Sociale	93006160159	ASSOCIAZIONE VOLONTARI ITALIANI DEL SANGUE	VIA ROMA 17	20010	MARCALLO CON CASONE	MI	52355	28/02/1995			
MI - 1795	A - Sociale	93014220151	ASSOCIAZIONE VOLONTARI ITALIANI DEL SANGUE	PIAZZA SAN MAURO 1 PRESSO PALAZZO MUNICIPA	20010	BUSCATE	MI	52510	02/03/1995			
MI - 1815	A - Sociale	97118060157	ASSOCIAZIONE VOLONTARI ITALIANI DEL SANGUE	VIA VILLORESI.61	20091	BRESSO	MI	52757	06/03/1995			
MI - 1158	A - Sociale	80099690150	ASSOCIAZIONE VOLONTARI ITALIANI DEL SANGUE ODV	VIALE E.FORLANINI N.23	20134	MILANO	MI	54128	02/03/1994			
MI - 1720	A - Sociale	91517430152	ASSOCIAZIONE VOLONTARI ITALIANI DEL SANGUE TREZZO SULL'ADDA	VIA C. BIFFI, 2 BIS	20056	TREZZO SULL'ADDA	MI	52277	28/02/1995			
MI - 1835	A - Sociale	92517320153	ASSOCIAZIONE VOLONTARI ITALIANI SANGUE	PIAZZA ROMA C/O CENTRO SOCIALE 2 - CERRO AL	20077	CERRO AL LAMBRO	MI	52839	07/03/1995			
MI - 1764	A - Sociale	93510160158	ASSOCIAZIONE VOLONTARI ITALIANI SANGUE SEZIONE COMUNALE LAINATE	VIA CADUTI DI NASSIRYIA 11	20020	LAINATE	MI	52368	28/02/1995			
MI - 1262	A - Sociale	90003020154	ASSOCIAZIONE VOLONTARI OSPEDALIERI	PIAZZA C. GOLGI 11	20081	ABBIATEGRASSO	MI	54365	08/03/1994			
MI - 436	A - Sociale	97467450157	ASSOCIAZIONE VOLONTARI OSPEDALIERI DI SEGRATE - O.D.V.	CENTRO CIVICO DI MILANO DUE - RES. CAMPO,	20090	SEGRATE	MI	531	07/02/2008			
MI - 103	A - Sociale	93020190158	ASSOCIAZIONE VOLONTARI OSPEDALIERI MAGENTA ODV	PIAZZA PRIV. FORMENTANO, 1	20013	MAGENTA	MI	103	02/07/2002			
MI - 1	A - Sociale	80122170154	ASSOCIAZIONE VOLONTARI OSPEDALIERI MILANO - ODV	VIA GIUSEPPE DEZZA 26	20146	MILANO	MI	50287	11/01/1994			
MI - 148	A - Sociale	94505290158	ASSOCIAZIONE VOLONTARI OSPEDALIERI ODV DI CINISELLO BALSAMO	VIA GORKI, 50	20092	CINISELLO BALSAMO	MI	50436	11/01/1994			
MI - 2144	A - Sociale	94536410155	ASSOCIAZIONE VOLONTARI PUBBLICA ASSISTENZA VIMODRONE	VIA SANT'ANNA 2	20090	VIMODRONE	MI	1297	26/03/1997			
MI - 2139	B - Civile	91533780150	ASSOCIAZIONE VOLONTARIA AMBIENTALE ' VAPRIO VERDE '	VIA VISCONTI DI MODRONE N° 13	20069	VAPRIO D'ADDA	MI	1288	26/03/1997			
MI - 2490	A - Sociale	97211300153	ASSOCIAZIONE VOLONTARIA ARCOBALENO - CENTRO SALESIANO	VIA MELCHIORRE GIOIA, 41/A	20124	MILANO	MI	2539	03/05/1999			
MI - 1246	A - Sociale	86507080157	ASSOCIAZIONE VOLONTARIA CROCE VERDE NORD OVEST	VIA VOLTA 1	20010	CORNAREDO	MI	54299	04/03/1994			
MI - 2379	A - Sociale	06619680157	ASSOCIAZIONE VOLONTARIA P.A.CROCE MARIA BAMBINA	VIA GAUDENZIO FANTOLI 7	20138	MILANO	MI	4411	17/08/1998			
MI - 273	C - Culturale	97367920150	ASSOCIAZIONE VOLONTARIATO LIBRARIO BRAIDA	VIA LAGRANGE (C/O RIARIO SFORZA NICOLETTA), 6	20136	MILANO	MI	304	22/09/2004			
MI - 387	A - Sociale	94602750153	ASSOCIAZIONE VOLONTARIATO SAN GIUSEPPE DI SESTO SAN GIOVANNI	VIA CESARE BATTISTI 120	20099	SESTO SAN GIOVANNI	MI	462	21/03/2007			
MI - 741	B - Civile	94558070010	ASSOCIAZIONE WOESER - CHIARA LUCE	VIA GIOTTO 2B	20090	SEGRATE	MI	1036	07/09/2015	CR - 175	20	28/10/2015
MI - 519	B - Civile	94047570158	ASSOCIAZIONE WWF OA MARTESANA - SUD MILANO	VIA C. BATTISTI 19	20097	SAN DONATO MILANESE	MI	659	16/09/2009			
MI - 38	A - Sociale	13009540157	ASSOPROMI ONLUS-ASSOCIAZIONE SOSTEGNO PROGETTI MISSIONARI ORGANIZZAZIONE NON LUCRATIVA DI UTILITA' S	VIA F. MARIANI, 10	20021	BOLLATE	MI	38/02	18/02/2002			
MI - 396	A - Sociale	91086680153	ASVOMEDICALIS	VIA GORKI C/O OSPEDALE BASSINI, 50	20092	CINISELLO BALSAMO	MI	477	29/05/2007			
MI - 580	A - Sociale	90027450155	ATA SOCCORSO	VIA MARCONI 26	20080	ZELO SURRIGONE	MI	784	01/03/2012			
MI - 853	A - Sociale B - Civile C - Culturale	97678100153	AUSER ASSOCIAZIONE VOLONTARI BANINI	VIA MONTI 47	20078	SAN COLOMBANO AL LAMB	MI	1220|29/1	29/10/2018			
MI - 347	A - Sociale	91558390158	AUSER ASSOCIAZIONE VOLONTARI BASIANO MASATE ODV ONLUS	VIA MARCONI, 12	20060	BASIANO	MI	404	28/03/2006			
MI - 468	A - Sociale	97241920152	AUSER BRESSO ONLUS	PIAZZA MARTIRI, 1	20091	BRESSO	MI	577	28/07/2008			
MI - 556	A - Sociale	97175010152	AUSER VENTI ONLUS	VIA C. AMORETTI, 12	20157	MILANO	MI	730	27/08/2010			
MI - 295	B - Civile	97284330152	AUSER VOLONTARI OASI DEL FONTANILE DI PANTIGLIATE ONLUS	VIA GRAMSCI, SNC	20090	PANTIGLIATE	MI	333	10/03/2005			
MI - 354	A - Sociale B - Civile	91056920159	AUSER VOLONTARIATO ARGENTO VIVO ONLUS	VIA PIAGGIO, 7/B	20037	PADERNO DUGNANO	MI	412	18/04/2006			
MI - 472	A - Sociale	97175660154	AUSER VOLONTARIATO BAGGIO 18 ONLUS	PIAZZA ANITA GARIBALDI, 1	20153	MILANO	MI	585	02/09/2008			
MI - 484	A - Sociale	97178190159	AUSER VOLONTARIATO BARONA TICINESE ONLUS	VIALE MONZA 27	20125	MILANO	MI	599	06/11/2008			
MI - 569	A - Sociale	92529320159	AUSER VOLONTARIATO CARPIANO ONLUS	VIALE S. MARTINO, 12	20080	CARPIANO	MI	757	17/05/2011			
MI - 751	A - Sociale	90014390158	AUSER VOLONTARIATO CORBETTA	VIA VERDI 26	20011	CORBETTA	MI	1052	11/11/2015			
MI - 388	A - Sociale	97230140150	AUSER VOLONTARIATO CRESCENZAGO GORLA MILANO ONLUS	VIALE MONZA 142	20127	MILANO	MI	463	21/03/2007			
MI - 557	A - Sociale	93527690155	AUSER VOLONTARIATO DI ARLUNO	VIA MARCONI, 50	20010	ARLUNO	MI	731	22/09/2010			
MI - 555	A - Sociale	90014660154	AUSER VOLONTARIATO DI BAREGGIO	VIA MARIETTI, 8	20010	BAREGGIO	MI	728	26/08/2010			
MI - 757	A - Sociale	93020930157	AUSER VOLONTARIATO DI CASTANO PRIMO	PIAZZA MAZZINI 43	20022	CASTANO PRIMO	MI	1062/201(	20/01/2016			
MI - 268	A - Sociale	97229220153	AUSER VOLONTARIATO DI CERNUSCO SUL NAVIGLIO ONLUS	PIAZZA UNITA' D'ITALIA (MUNICIPIO),	20063	CERNUSCO SUL NAVIGLIO	MI	299	15/09/2004			
MI - 303	A - Sociale	97190680153	AUSER VOLONTARIATO DI SETTIMO MILANESE ONLUS	PIAZZA DEGLI EROI, 6/H	20019	SETTIMO MILANESE	MI	344	05/05/2005			
MI - 431	A - Sociale	97338320159	AUSER VOLONTARIATO DRESANO-COLTURANO ONLUS	VIA ROMA,3	20070	DRESANO	MI	526	15/01/2008			
MI - 1059	A - Sociale	90005310157	AUSER VOLONTARIATO FILO DARGENTO DI ABBIATEGRASSO	VIA SAN CARLO 25/A	20081	ABBIATEGRASSO	MI	53977	28/02/1994			
MI - 406	A - Sociale	97231690153	AUSER VOLONTARIATO FORLANINI - ONLUS	VIA CARLO FORLANINI, 26	20133	MILANO	MI	488	11/07/2007			
MI - 591	A - Sociale	97342420151	AUSER VOLONTARIATO GIAMBELLINO - ONLUS	VIA GIAMBELLINO 115	20146	MILANO	MI	804	20/07/2012			
MI - 847	A - Sociale B - Civile C - Culturale	93042560156	AUSER VOLONTARIATO MAGNAGO-BIENATE	VIA SARDEGNA 1	20020	MAGNAGO	MI	1210|19/(	19/06/2018			
MI - 2004	A - Sociale	97120400151	AUSER VOLONTARIATO MILANO ONLUS	CORSO DI PORTA VITTORIA, 43	20122	MILANO	MI	3270	03/07/1996			
MI - 361	A - Sociale	97354340156	AUSER VOLONTARIATO OPERA ONLUS	VIA LARGO NENNI 2	20090	OPERA	MI	419	29/05/2006			
MI - 410	A - Sociale	92532690150	AUSER VOLONTARIATO PAULLO - ONLUS	VIA VERDI 44	20067	PAULLO	MI	494	28/08/2007			
MI - 411	A - Sociale	97249720158	AUSER VOLONTARIATO PREALPI MILANO - ONLUS	PIAZZA PREALPI, 4	20155	MILANO	MI	495	28/08/2007			
MI - 491	A - Sociale	97502530153	AUSER VOLONTARIATO ROGOREDO ONLUS	VIA ROGOREDO, 41	20100	MILANO	MI	607	04/12/2008			
MI - 2341	A - Sociale	92007200154	AUSER VOLONTARIATO TERRITORIALE DEL TICINO OLONA	VIA CIRO MENOTTI N. 76	20025	LEGNANO	MI	1465	07/04/1998			
MI - 1750	A - Sociale	91518220156	AVIS COMUNALE MASATE	VIA MILANO - C/O PALAZZO COMUNALE, 69	20060	MASATE	MI	52354	28/02/1995			
MI - 1711	A - Sociale	92515630157	AVIS COMUNALE VIZZOLO PREDABISSI	VIA MATTEOTTI, 4	20070	VIZZOLO PREDABISSI	MI	52268	28/02/1995			
MI - 1801	A - Sociale	97125620159	AVIS - ASSOCIAZIONE ITALIANA VOLONTARI DEL SANGUE - COMUNALE BOLLATE - NOVATE - BARANZATE	PIAZZA GEN. C.A. DALLA CHIESA / BIBLIOTECA COM	20021	BOLLATE	MI	52516	02/03/1995			
MI - 2196	A - Sociale	91517780150	AVIS - ASSOCIAZIONE ITALIANA VOLONTARI DEL SANGUE - COMUNALE CAMBIAGO	VIA V. VENETO, 2	20040	CAMBIAGO	MI	3100	24/07/1997			
MI - 1785	A - Sociale	97117830154	AVIS - ASSOCIAZIONE ITALIANA VOLONTARI DEL SANGUE - COMUNALE CERNUSCO	PIAZZA MATTEOTTI, 8	20063	CERNUSCO SUL NAVIGLIO	MI	52390	28/02/1995			
MI - 1783	A - Sociale	97119060156	AVIS - ASSOCIAZIONE ITALIANA VOLONTARI DEL SANGUE - COMUNALE CESATE	VIA VENEZIA 31 - CESATE - MI	20020	CESATE	MI	52388	28/02/1995			
MI - 2635	A - Sociale	93006910157	AVIS - ASSOCIAZIONE ITALIANA VOLONTARI DEL SANGUE - COMUNALE CUGGIONO	VIA SAN GREGORIO, 3	20012	CUGGIONO	MI	43379	21/10/1999			
MI - 1738	A - Sociale	97126100151	AVIS - ASSOCIAZIONE ITALIANA VOLONTARI DEL SANGUE - COMUNALE PANTIGLIATE	VIA TOGLIATTI, 24	20090	PANTIGLIATE	MI	52315	28/02/1995			
MI - 1733	A - Sociale	93507620156	AVIS - ASSOCIAZIONE ITALIANA VOLONTARI DEL SANGUE - COMUNALE RHO	PIAZZA DELLA LIBERTA', 8 BIS	20017	RHO	MI	52310	28/02/1995			
MI - 264	A - Sociale	91532580155	AVIS - ASSOCIAZIONE ITALIANA VOLONTARI DEL SANGUE - COMUNALE RODANO	VIA TURATI C/O CENTRO ELLE, 9	20090	RODANO	MI	295	06/09/2004			
MI - 1715	A - Sociale	91520820159	AVIS - ASSOCIAZIONE ITALIANA VOLONTARI DEL SANGUE - COMUNALE VIGNATE	VIA FERMI, 37	20060	VIGNATE	MI	52272	28/02/1995			
MI - 1983	A - Sociale	03347320156	AVIS ASSC. ITALIANA VOLONTARI DEL SANGUE	VIA DEL MONASTERO 46/48	20015	PARABIAGO	MI	2305	14/05/1996			
MI - 1771	A - Sociale	91519370158	AVIS ASSOCIAZIONE ITALIANA VOLONTARI DEL SANGUE - COMUNALE DI GESSATE	PIAZZA DELLA PACE 7	20060	GESSATE	MI	52375	28/02/1995			
MI - 1814	A - Sociale	90012260155	AVIS COMUNALE	VIA G.PASCOLI 15\	20071	VERMEZZO CON ZELO	MI	52566	28/12/1999			
MI - 1719	A - Sociale	93006080159	AVIS COMUNALE	VIA ROMA, 1	20029	TURBIGO	MI	52276	28/02/1995			
MI - 1767	A - Sociale	93007050151	AVIS COMUNALE	LARGO PERTINI, 2	20010	INVERUNO	MI	52371	28/02/1995			
MI - 1808	A - Sociale	93518180158	AVIS COMUNALE	V/LE RESEGONE 6	20020	ARESE	MI	52750	06/03/1995			
MI - 1791	A - Sociale	94011960153	AVIS COMUNALE	VIA GARIBALDI, 21	20061	CARUGATE	MI	52506	02/03/1995			
MI - 1776	A - Sociale	97118530159	AVIS COMUNALE	VIA L. BOZZI, 14	20094	CORSICO	MI	52380	28/02/1995			
MI - 2308	A - Sociale	93007060150	AVIS COMUNALE BOFFALORA SOPRA TICINO	VIA CALDERARI 17	20010	BOFFALORA SOPRA TICINO	MI	981	11/03/1998			
MI - 2205	A - Sociale	90005650156	AVIS COMUNALE G.RACCHI - ABBIATEGRASSO	VIA DONATORI DI SANGUE, 6	20081	ABBIATEGRASSO	MI	3098	24/07/1997			
MI - 1772	A - Sociale	97118450150	AVIS COMUNALE GARBAGNATE MILANESE	PIAZZA DEL SANTUARIO, 15	20024	GARBAGNATE MILANESE	MI	52376	28/02/1995			
MI - 1735	A - Sociale	93510140150	AVIS COMUNALE POGLIANO - PREGNANA - VANZAGO	VIA TOSCANINI, 1	20010	POGLIANO MILANESE	MI	52312	28/02/1995			
MI - 156	A - Sociale	93006070150	AVIS COMUNALE ROBECCHETTO - MALVAGLIO	VIA MAGENTA C/O CENTRO CIVICO,	20020	ROBECCHETTO CON INDUN	MI	162	27/01/2003			
MI - 1712	A - Sociale	93006010156	AVIS COMUNALE VITTUONE	VIA VOLONTARI DELLA LIBERTà 12	20010	VITTUONE	MI	52269	28/02/1995			
MI - 1812	A - Sociale	90004430154	AVIS COMUNALE ALBAIRATE	VIA CAVOUR, 33	20080	ALBAIRATE	MI	52754	06/03/1995			
MI - 2542	A - Sociale	93510390151	AVIS COMUNALE ARLUNO	VIA VILLORESI, 20	20010	ARLUNO	MI	34637	08/07/1999			
MI - 1805	A - Sociale	91520690156	AVIS COMUNALE BELLINZAGO LOMBARDO	VIA GIULIO MALENZA 6 BELLINZAGO LOMBARDO	20060	BELLINZAGO LOMBARDO	MI	52747	06/03/1995			
MI - 2203	A - Sociale	93006060151	AVIS COMUNALE CASTANO PRIMO	PIAZZA MAZZINI, 46	20022	CASTANO PRIMO	MI	3101	24/07/1997			
MI - 1782	A - Sociale	94534950152	AVIS COMUNALE CINISELLO BALSAMO	VIA MARCONI, 50	20092	CINISELLO BALSAMO	MI	52387	28/02/1995			
MI - 1753	A - Sociale	86005030159	AVIS COMUNALE DI MAGENTA	PIAZZA V. FORMENTANO, 1	20013	MAGENTA	MI	52357	28/02/1995			
MI - 1747	A - Sociale	91517670153	AVIS COMUNALE DI MELZO	V.LE OLANDA 5	20066	MELZO	MI	52324	28/02/1995			
MI - 455	A - Sociale	93027900153	AVIS COMUNALE DI SANTO STEFANO TICINO	PIAZZA DELLA COSTITUZIONE DELLA REPUBBLICA I'	20010	SANTO STEFANO TICINO	MI	555	28/05/2008			
MI - 1721	A - Sociale	97118710157	AVIS COMUNALE DI TREZZANO SUL NAVIGLIO	VIA BENEDETTO CROCE 30	20090	TREZZANO SUL NAVIGLIO	MI	52278	28/02/1995			
MI - 1765	A - Sociale	97119960157	AVIS COMUNALE LACCHIARELLA	VIA GIAN BATTISTA VICO, 2	20084	LACCHIARELLA	MI	52369	28/02/1995			
MI - 1752	A - Sociale	93007370153	AVIS COMUNALE MAGNAGO	PIAZZA ITALIA, 4	20020	MAGNAGO	MI	52356	28/02/1995			
MI - 1749	A - Sociale	92515030150	AVIS COMUNALE MEDIGLIA	VIA FRATELLI BANDIERA 2	20060	MEDIGLIA	MI	52353	28/02/1995			
MI - 1748	A - Sociale	92514330155	AVIS COMUNALE MELEGNANO	VIA RICKENBACH 3	20077	MELEGNANO	MI	52352	28/02/1995			
MI - 1743	A - Sociale	90005380150	AVIS COMUNALE MOTTA VISCONTI	PIAZZA SAN ROCCO 2	20086	MOTTA VISCONTI	MI	52320	28/02/1995			
MI - 284	A - Sociale	93531300155	AVIS COMUNALE NERVIANO	VIA CESARE BATTISTI ANGOLO VIA CIRCONVALLAZI	20014	NERVIANO	MI	319	02/12/2004			
MI - 1786	A - Sociale	93510350155	AVIS COMUNALE PERO	PIAZZA ROMA, 8	20016	PERO	MI	52501	02/03/1995			
MI - 432	A - Sociale	90005780151	AVIS COMUNALE ROSATE	VIALE RIMEMBRANZE, 24	20088	ROSATE	MI	527	15/01/2008			
MI - 1730	A - Sociale	97125910154	AVIS COMUNALE S.DONATO MILA.	VIA AGADIR, 7	20097	SAN DONATO MILANESE	MI	52307	28/02/1995			
MI - 1778	A - Sociale	93510150159	AVIS COMUNALE S.PIETRO ALL'OLMO-CORNAREDO	PIAZZETTA DELL'OLMO, 2/B	20010	CORNAREDO	MI	52383	28/02/1995			
MI - 1769	A - Sociale	91513280155	AVIS GORGONZOLA ASSOCIAZIONE ITALIANA VOLONTARI DEL SANGUE	PIAZZA GIOVANNI XXIII 6/A	20064	GORGONZOLA	MI	52373	28/02/1995			
MI - 640	A - Sociale B - Civile C - Culturale	97133950150	AVIS- ASS.NE VOLONTARI ITALIANI SANGUE COMUNALE	VIA ROMA 2	20082	BINASCO	MI	884	05/11/2013			
MI - 860	A - Sociale B - Civile C - Culturale	97827650157	AVVIVA ITALIA	VIA CERVIGNANO 8	20137	MILANO	MI	1230|17/(	17/01/2019			
MI - 298	B - Civile	97384770158	AVVOCATI PER NIENTE	VIA SAN BERNARDINO 4	20122	MILANO	MI	336	10/03/2005			
MI - 2657	A - Sociale	12798530155	AZZURRA SOCCORSO O.D.V.	VIA ROMA 2	20012	CUGGIONO	MI	48274	26/11/1999			
MI - 171	A - Sociale	91547560150	BANCA VOLONTARI CASSANESI	VIA VITTORIO VENETO, 75	20062	CASSANO D'ADDA	MI	180	15/04/2003			
MI - 593	A - Sociale	97529800159	BANCO BUILDING	VIALE CARDUCCI 32	20123	MILANO	MI	810	11/09/2012			
MI - 450	C - Culturale	91565910154	BANKUORE	VIA ROMA, 11	20060	LISCATE	MI	549	19/05/2008			
MI - 896	A - Sociale B - Civile C - Culturale	97853510150	BARANZATE SOCCORSO	VIA AQUILEIA 41	20021	BARANZATE	MI	1283	12/12/2019			
MI - 956	A - Sociale	97243500150	BIR ORGANIZZAZIONE DI VOLONTARIATO	VIA LUIGI MENGONI 3	20152	MILANO	MI	1356|29/1	29/12/2020	MI - 80	80	23/04/2002
MI - 368	A - Sociale B - Civile	97343320152	BITEB - BANCO INFORMATICO, TECNOLOGICO E BIOMEDICO	VIA CARDUCCI, 32	20123	MILANO	MI	433	28/08/2006			
MI - 812	A - Sociale B - Civile C - Culturale	93551080158	BRICIOLE DI PANE - CHARITY RHO - ODV	PIAZZA SAN VITTORE 1	20017	RHO	MI	1155/201	29/03/2017			
MI - 466	A - Sociale	05814310156	C.A.M. - CENTRO AUSILIARIO PER I PROBLEMI MINORILI	VIA VINCENZO MONTI, 11	20123	MILANO	MI	51490	27/01/1994			
MI - 2167	A - Sociale	80192770156	C.A.S.T. - CENTRO ASSISTENZA SOCIALE TERRITORIALE	PIAZZA VILLAPIZZONE 12	20156	MILANO	MI	1970	21/05/1997			
MI - 77	A - Sociale	97034480158	C.A.V. - CENTRO DI AIUTO ALLA VITA MANGIAGALLI	VIA DELLA COMMENDA, 12	20122	MILANO	MI	50364	11/01/1994			
MI - 693	A - Sociale	97615070154	C.A.V. VITTORE BUZZI	VIA LARGA 6	20122	MILANO	MI	965	11/08/2014			
MI - 61	C - Culturale	97025350154	C.I.R.A.H. - CENTRO INTERNAZIONALE RICERCHE PER L'AUTOSUFFICIENZA DI PERSONE CON DISABILITA'	VIA VISCONTI DI MODRONE 38	20122	MILANO	MI	61	27/03/2002	RL - 2200	3862	12/09/1997
MI - 2239	C - Culturale	10875130154	C.S. LINEA VERDE ASD	VIA D'ANNUNZIO 9	20032	CORMANO	MI	4172	30/09/1997			
MI - 583	A - Sociale	97428030155	CAMINANTE	VIA BRAMANTE 21	20154	MILANO	MI	787	15/03/2012			
MI - 274	A - Sociale	92026510153	CAMMINIAMO INSIEME	VIA SAN VITTORE, 5/B	20020	VILLA CORTESE	MI	305	27/09/2004			
MI - 189	A - Sociale	91516920153	CARITAS INTERPARROCCHIALE DI MELZO - ODV	VIA SAN ROCCO SNC	20066	MELZO	MI	50479	11/01/1994			
MI - 76	A - Sociale	97047980152	CASA APERTA - ASSOCIAZIONE NON LUCRATIVA DI UTILITà SOCIALE	VIA VINCENZO DA SEREGNO, 48	20161	MILANO	MI	50363	11/01/1994			
MI - 893	A - Sociale	97086840150	CASA DI ACCOGLIENZA DELLE DONNE MALTRATTATE	VIA PIACENZA 14	20135	MILANO	MI	52322	09/02/1994			
MI - 714	A - Sociale	97054860156	CASA FAMIGLIA GERICO	VIA FALCK 28	20151	MILANO	MI	52043	07/02/1994			
MI - 2986	A - Sociale	97122610153	CASA MAGICA	PIAZZA SANT'AMBROGIO 16	20123	MILANO	MI	5061	08/03/2001			
MI - 590	A - Sociale	97605390158	CASA SAN GIUSEPPE	VIALE ALDO MORO 2	20068	PESCHIERA BORROMEO	MI	803	20/07/2012			
MI - 34	A - Sociale	94568210150	CASA SUNEM	VIA MARX 450	20099	SESTO SAN GIOVANNI	MI	34	11/02/2002			
MI - 890	A - Sociale C - Culturale	97803250154	CASA VERITAS	VIA PUCCINI 6	20037	PADERNO DUGNANO	MI	1275 R.G.	18/11/2019			
MI - 1927	A - Sociale	97111240152	CASAMICA	VIA SALDINI, 26	20133	MILANO	MI	1017	23/02/1996			
MI - 2217	A - Sociale	97124020153	CASE PER L'ACCOGLIENZA DOMUS DEI	VIA CODARA, 1	20144	MILANO	MI	3908	24/09/1997			
MI - 750	B - Civile A - Sociale C - Culturale	97729510152	CAT'S ON THE ROAD	VIA DON MINZONI 16	20019	SETTIMO MILANESE	MI	1051	11/11/2015			
MI - 1133	A - Sociale	07331050158	CCCIRCOLO CULTURALE CENTRO DI INIZIATIVA GAY	VIA BEZZECCA, 3	20135	MILANO	MI	54071	01/03/1994			
MI - 440	A - Sociale	92036060157	CENTRO AIUTO ALLA VITA "DANIELA GULDEN" ONLUS	PIAZZA SAN MAGNO, 13	20025	LEGNANO	MI	537	28/02/2008			
MI - 5	A - Sociale	97048780155	CENTRO AMBROSIANO DI AIUTO ALLA VITA	VIA TONEZZA, 3	20147	MILANO	MI	50291	11/01/1994			
MI - 1942	C - Culturale	97144760150	CENTRO CULTURALE MULTIETNICO LATENDA	VIA VALTELLINA 68	20159	MILANO	MI	84	11/01/1996			
MI - 2760	A - Sociale	94029530154	CENTRO D'ASCOLTO E INTERVENTO S.MARIA ETS	VIA ITALIA, 7	20061	CARUGATE	MI	8125	30/03/2000			
MI - 647	A - Sociale	91507050150	CENTRO DI AIUTO ALLA VITA	VIA MARTIRI DELLA LIBERTA', 5	20066	MELZO	MI	51701	28/01/1994			
MI - 116	A - Sociale	91547020155	CENTRO DI AIUTO ALLA VITA DI CASSANO D'ADDA ODV	VIA VITTORIO VENETO, 75	20062	CASSANO D'ADDA	MI	116	17/09/2002			
MI - 734	A - Sociale	97090260155	CENTRO DI AIUTO ALLA VITA DI CERNUSCO SUL NAVIGLIO ODV	VIA UBOLDO, 32	20063	CERNUSCO SUL NAVIGLIO	MI	52063	07/02/1994			
MI - 177	A - Sociale	97064650159	CENTRO DI AIUTO ALLA VITA SAN DONATO MILANESE ODV	VIA ISONZO, 40	20097	SAN DONATO MILANESE	MI	50467	11/01/1994			
MI - 51	A - Sociale	93001010151	CENTRO DI AIUTO ALLA VITA SANTA GIANNA - DECANATO CASTANO PRIMO - ONLUS	VIA MARTIRI PATRIOTI, 4	20022	CASTANO PRIMO	MI	50338	11/01/1994			
MI - 252	A - Sociale	90003470151	CENTRO DI ASCOLTO ALLA VITA ODV	C/O OSPEDALE FORNAROLI VIA DONATORI DI SAN	20013	MAGENTA	MI	279	10/06/2004			
MI - 2173	A - Sociale	97059560157	CENTRO DI ASSISTENZA LEGALE E MEDICA CARDINALE SCHUSTER	VIA BERGAMINI, 10	20122	MILANO	MI	3005	24/07/1997			
MI - 126	A - Sociale	94574580158	CENTRO DI CULTURA POPOLARE DON LORENZO MILANI	VIA RISORGIMENTO 159	20092	CINISELLO BALSAMO	MI	126	04/10/2002			
MI - 512	A - Sociale	93538610150	CENTRO DI CULTURA POPOLARE DON LORENZO MILANI - NERVIANO	VIALE KENNEDY, 48	20014	NERVIANO	MI	647	08/07/2009			

MI - 226	C - Culturale	97290520150	CENTRO DI CULTURA POPOLARE DON LORENZO MILANI NEL QUARTIERE BOVISASCA	VIA GABBRO, 3	20161	MILANO	MI	246	06/02/2004			
MI - 905	A - Sociale	93505050158	CENTRO DI SOLIDARIETà DI RHO - MARIA MURGIDA E MARCO MARTINI	VIA GIUSTI 2	20017	RHO	MI	1292 R.G.	20/12/2019			
MI - 2903	A - Sociale	92533390156	CENTRO DI SOLIDARIETA' LA BASSA	VIA ROMA 56	20060	MEDIGLIA	MI	1342	22/01/2001			
MI - 2836	C - Culturale	97233440151	CENTRO GIOVANI COPPIE SAN FEDELE	PIAZZA S. FEDELE, 4	20121	MILANO	MI	30887	28/11/2000			
MI - 12	B - Civile	97275180152	CENTRO INTERNAZIONALE HELDER CAMARA ONLUS	VIA GASSENDI, 13	20155	MILANO	MI	12	20/12/2001			
MI - 383	B - Civile C - Culturale	97167200159	CENTRO STUDI PROBLEMI INTERNAZIONALI	CENTRO STUDI PROBLEMI INTERNAZIONALI	20099	SESTO SAN GIOVANNI	MI	452	31/01/2007			
MI - 895	A - Sociale B - Civile C - Culturale	97414770152	CHIESA CRISTIANA EVANGELICA TEMPIO DI DIO ODV	VIALE DELLE RIMEMBRANZE DI LAMBRATE 7	20134	MILANO	MI	1282	05/12/2019			
MI - 635	A - Sociale B - Civile	97563900154	CI VUOLE UN FIORE PER MARGHERITA	VIA NEERA 7	20141	MILANO	MI	878	27/09/2013			
MI - 467	A - Sociale	12555100150	CIELI AZZURRI ASSOCIAZIONE AMICI DELLA CHIRURGIA PEDIATRICA ODV	VIA A. SAFFI 12 C/O STUDIO GARATTINI-PICOZZI	20123	MILANO	MI	576	28/07/2008			
MI - 851	A - Sociale B - Civile C - Culturale	92027520151	CIRCOLO AUSER CANEGRATE	VIA OLONA 1	20010	CANEGRATE	MI	1215|07/(	07/08/2018			
MI - 129	A - Sociale	93017150157	CIRCOLO AUSER MAGENTA	VIA FANTI, 72	20013	MAGENTA	MI	129	07/10/2002			
MI - 2614	B - Civile	93524810152	CIRCOLO LEGAMBIENTE DI NERVIANO	C/O EX MECCANICA, VIA CESARE BATTISTI	20014	NERVIANO	MI	41298	30/09/1999			
MI - 188	A - Sociale	97341590152	CIRCOLO NOI DONNE	VIA VERDI, 9	20070	VIZZOLO PREDABISSI	MI	199	04/07/2003			
MI - 139	A - Sociale	93511100153	CIRCOLO RICREATIVO COL DI LANA - ARESE	VIA COL DI LANA, 10	20020	ARESE	MI	142	07/11/2002			
MI - 944	C - Culturale A - Sociale B - Civile	90022040159	CITTA' DEI BAMBINI	VIA CATTANEO 25	20011	CORBETTA	MI	1344|11/1	11/11/2020			
MI - 2060	A - Sociale	91528020158	CITY ANGELS LOMBARDIA ODV	VIA G. MARRADI N. 1	20123	MILANO	MI	2278	11/06/1997			
MI - 844	A - Sociale	97548170154	CIVITAS SO.L.E. ONLUS	PIAZZA GIOVANNI XXIII 9	20090	CESANO BOSCONE	MI	1207|19/(	19/06/2018			
MI - 781	B - Civile	97613110150	CLC RESCUE - ADOZIONI CANE LUPO CECOSLOVACCO	VIA BELFUGGITO 14	20078	SAN COLOMBANO AL LAME	MI	1097	23/06/2016			
MI - 1111	C - Culturale	80055650156	CLUB ALPINO ITALIANO - SEZ. DI MILANO	VIA DUCCIO DI BONINSEGNA 21/23	20145	MILANO	MI	54038	01/03/1994			
MI - 889	C - Culturale A - Sociale B - Civile	11798400153	COMINIT?	VIA ISIMBARDI 4	20141	MILANO	MI	1274 R,G.	18/11/2019			
MI - 498	B - Civile	92036250154	COMITATO ACCOGLIENZA BAMBINI DI CHERNOBYL	VIA CURIEL, 2	20023	CERRO MAGGIORE	MI	617	23/01/2009			
MI - 933	A - Sociale B - Civile C - Culturale	91590720156	COMITATO ANNA SIRONI	VIA VECCHIA PER MONZA 59	20056	TREZZO SULL'ADDA	MI	1331|01/(	01/09/2020			
MI - 733	B - Civile A - Sociale C - Culturale	92036320155	COMITATO LABORATORIO DI QUARTIERE MAZZAFAME	VIA DEI SALICI 9	20025	LEGNANO	MI	1023	06/07/2015			
MI - 2747	B - Civile	97194110157	COMITATO PER IL PARCO TICINELLO	VIA DUDOVICH, 10	20142	MILANO	MI	7231	22/03/2000			
MI - 804	B - Civile A - Sociale C - Culturale	97766600155	COMITATO PER LINATE	VIALE RIMEMBRANZE 18	20068	PESCHIERA BORROMEO	MI	1144/201	21/02/2017			
MI - 230	A - Sociale	04126980962	COMITATO PRO BAMBINI BIELORUSSI ONLUS	VIA DEI PIOPPI 2	20090	CESANO BOSCONE	MI	253	26/03/2004			
MI - 861	B - Civile A - Sociale C - Culturale	97247890151	COMITATO QUARTIERI CASE POPOLARI CALVAIRATE-MOLISE-PONTI	VIA DEGLI ETRUSCHI 1	20137	MILANO	MI	1232|29/(	29/01/2019			
MI - 1095	A - Sociale	86507880150	COMITATO VOLONTARIO DI PRONTO SOCCORSO DI ARLUNO	VIA ROMA, 60	20010	ARLUNO	MI	54013	28/02/1994			
MI - 764	C - Culturale A - Sociale B - Civile	13047100154	COMPAGNIA TEATRALE SDEA	VIA CARNIA 37	20132	MILANO	MI	1070	16/03/2016			
MI - 761	A - Sociale	97656900152	CON IL TUO PASSO	VIA DELLA REPUBBLICA 13	20090	PANTIGLIATE	MI	1067	17/02/2016			
MI - 17	A - Sociale	03144010968	CON NOI E DOPO DI NOI	VIA PISA 14	20093	COLOGNO MONZESE	MI	17	07/01/2002			
MI - 2560	A - Sociale	91538900159	CONFRATERNITA DI MISERICORDIA DI INZAGO	VIA BESANA 11	20065	INZAGO	MI	35638	19/07/1999			
MI - 350	A - Sociale	80109670150	CONSULTORIO LA FAMIGLIA ONLUS	VIA ARESE 18	20159	MILANO	MI	407	03/04/2006			
MI - 41	A - Sociale	97009590155	COORDINAMENTO PROMOZIONE SOLIDARIETà	VIA LEONARDO DA VINCI, 30	20021	BOLLATE	MI	50328	11/01/1994			
MI - 2425	A - Sociale	11659480153	CORDIGLIERA BIANCA - ORGANIZZAZIONE DI VOLONTARIATO	VIA GRAMSCI, 35	20020	ARESE	MI	723	09/02/1999			
MI - 466	A - Sociale	97481720155	CORPO VOLONTARI MISSIONI UMANITARIE INTERNAZIONALI	VIA CARNEVALI, 48	20158	MILANO	MI	573	22/07/2008			
MI - 2790	A - Sociale	97211120155	CORSICO SOCCORSO - ONLUS	VIA XXIV MAGGIO, 51	20094	CORSICO	MI	22426	21/09/2000			
MI - 1324	A - Sociale	93008260155	CROCE AZZURRA ASSOCIAZIONE VOLONTARI BUSCATESI	VIA SAN PIETRO N. 23	20010	BUSCATE	MI	60458	25/05/1994			
MI - 1894	A - Sociale	11209440152	CROCE AZZURRA DI SAN GIORGIO	VIA ITALIA 1/A	20020	CESATE	MI	4327	13/11/1995			
MI - 610	A - Sociale	93025820155	CROCE AZZURRA TICINIA ODV	LARGO SANDRO PERTINI 2	20010	INVERUNO	MI	836	18/02/2013			
MI - 1223	A - Sociale	82004010151	CROCE AZZURRA-ASS.NE VOLONTARI ABBIATENSI - ONLUS	VIA DE AMICIS, 1	20081	ABBIATEGRASSO	MI	54275	04/03/1994			
MI - 1281	A - Sociale	03417280157	CROCE ROSA CELESTE	VIA CRISTOFORO MADRUZZO 8	20149	MILANO	MI	54384	08/03/1994			
MI - 935	A - Sociale B - Civile C - Culturale	08466670968	CROCE ROSSA ITALIANA - COMITATO AREA NORD MILANESE - ODV	VIA PEDRETTI 53	20095	CUSANO MILANINO	MI	1333|08/(	08/09/2020	MI - 492	1122|08/(	08/09/2020
MI - 901	A - Sociale B - Civile C - Culturale	08466220962	CROCE ROSSA ITALIANA - COMITATO DI LEGNANO - A.P.S.	VIA PONTIDA 5	20025	LEGNANO	MI	1288|20/1	20/12/2019	MI - 466	1010|20/1	20/12/2019
MI - 903	A - Sociale B - Civile C - Culturale	08466210963	CROCE ROSSA ITALIANA - COMITATO DI MILANO	VIA MARCELLO PUCCI 7	20145	MILANO	MI	1290 R.G.	20/12/2019	MI - 470	1012 R.G.	20/12/2019
MI - 899	A - Sociale B - Civile C - Culturale	08466150961	CROCE ROSSA ITALIANA - COMITATO DI PADERNO DUGNANO - ORGANIZZAZIONE DI VOLONTARIATO	VIA MARZABOTTO 3	20037	PADERNO DUGNANO	MI	1286|20/1	20/12/2019	MI - 508	1008|20/1	20/12/2019
MI - 918	A - Sociale B - Civile C - Culturale	08479060967	CROCE ROSSA ITALIANA - COMITATO LOCALE BRESSO	VIA SIMONE DE GATTI 3	20091	BRESSO	MI	1309|04/(	04/03/2020	MI - 479	1603|04/(	04/03/2020
MI - 900	A - Sociale	08468630960	CROCE ROSSA ITALIANA COMITATO DELLE GROANE ODV	VIA MATTEOTTI 12	20024	GARBAGNATE MILANESE	MI	1287|20/1	20/12/2019	MI - 469	1009!20/1	20/12/2019
MI - 936	A - Sociale B - Civile C - Culturale	97677840155	CROCE ROSSA ITALIANA COMITATO DI BUCCINASCO	VIA FRATELLI ROPSSELLI 6	20090	BUCCINASCO	MI	1335|17/(	17/09/2020			
MI - 897	A - Sociale B - Civile C - Culturale	08466200964	CROCE ROSSA ITALIANA COMITATO DI CINISELLO BALSAMO - ODV	VIA GIOLITTI 5	20092	CINISELLO BALSAMO	MI	1284|20/1	20/12/2019	MI - 477	1006|20/1	20/12/2019
MI - 911	A - Sociale B - Civile C - Culturale	08496390967	CROCE ROSSA ITALIANA COMITATO DI SETTIMO MILANESE ODV	VIA LIBERTA' 33	20019	SETTIMO MILANESE	MI	1300 R.G.	10/02/2020	MI - 481	1049 R.G.	10/02/2020
MI - 915	A - Sociale B - Civile C - Culturale	08486730966	CROCE ROSSA ITALIANA COMITATO LOCALE AREA SUD MILANESE	VIA MARCORA 2	20090	OPERA	MI	1304 R.G.	21/02/2020	MI - 461	1054 R.G.	21/02/2020
MI - 910	B - Civile A - Sociale C - Culturale	08468980969	CROCE ROSSA ITALIANA COMITATO LOCALE DI LAINATE	VIA MARCHE	20020	LAINATE	MI	1299 R.G.	10/02/2020	MI - 476	1048 R.G.	10/02/2020
MI - 919	A - Sociale	08470970966	CROCE ROSSA ITALIANA COMITATO LOCALE DI PIEVE EMANUELE	VIA E. CURIEL	20090	PIEVE EMANUELE	MI	1310|09/(	09/03/2020	MI - 510	1064|09/(	09/03/2020
MI - 898	A - Sociale B - Civile C - Culturale	08468850964	CROCE ROSSA ITALIANA COMITATO LOCALE DI SESTO SAN GIOVANNI	VIA DANIELE MANIN 110	20099	SESTO SAN GIOVANNI	MI	1285|20/1	20/12/2019	MI - 473	1007|20/1	20/12/2019
MI - 916	A - Sociale	08468890960	CROCE ROSSA ITALIANA COMITATO LOCALE SAN DONATO MILANESE	VIA CROCE ROSSA 6	20097	SAN DONATO MILANESE	MI	1305 R.G.	21/02/2020	MI - 460	1055 R.G.	21/02/2020
MI - 1249	A - Sociale	02374160154	CROCE VERDE A.P.M.	VIA S. VINCENZO, 25	20123	MILANO	MI	54352	08/03/1994			
MI - 2234	A - Sociale	11660280154	CROCE VERDE BAGGIO	PIAZZA STOVANI 7	20152	MILANO	MI	4245	02/10/1997			
MI - 891	A - Sociale B - Civile C - Culturale	97790160150	CROCE VERDE SOCCORSO	VIA MARSALA 9/A	20090	BUCCINASCO	MI	1276 R.G.	18/11/2019			
MI - 602	B - Civile	97320960152	CUCCIA ONLUS	VIA G.VERDI 60/A INT.46 BOLLATE/MI	20021	BOLLATE	MI	821	14/12/2012			
MI - 390	A - Sociale C - Culturale	93026550157	CUGGIONO GIOVANI	VIA CICOGNA	20012	CUGGIONO	MI	465	28/03/2007			
MI - 837	A - Sociale B - Civile C - Culturale	97604620159	DAMATRà	CASORIA 50	20134	MILANO	MI	1196	13/03/2018			
MI - 2364	A - Sociale	97195990151	DIACONIA	VIA PORRO LAMBERTENGHI, 28	20159	MILANO	MI	3070	15/06/1998			
MI - 1071	A - Sociale	97080630151	DIAMOCI LA ZAMPA	VIA C. BATTISTI, 19	20097	SAN DONATO MILANESE	MI	53989	28/02/1994			
MI - 82	A - Sociale	93019470157	DIAMOCI UNA MANO	VIA PIAVE ,9	20010	SANTO STEFANO TICINO	MI	82	24/04/2002			
MI - 111	B - Civile	93526720151	DIMENSIONE ANIMALE RHO	VIALE ITALIA 47	20017	RHO	MI	111	06/09/2002			
MI - 520	B - Civile	09911480151	DIMENSIONI DIVERSE	VIA DUE GIUGNO 4	20153	MILANO	MI	661	01/10/2009			
MI - 775	A - Sociale	93040730157	DITUTTICOLORI	VIA GIULIO CESARE SNC	20029	TURBIGO	MI	1090	24/05/2016			
MI - 2415	A - Sociale	97188860155	DOG ANGELS ASSOCIAZIONE ITALIANA PROTEZIONE ANIMALI ODV	VIA ENRICO BERLINGUER, 10	20097	SAN DONATO MILANESE	MI	6420	17/11/1998			
MI - 946	A - Sociale B - Civile C - Culturale	97226530158	DONA UN SORRISO ONLUS	VIALE DON MINZONI 38	20091	BRESSO	MI	1346|19/1	19/11/2020			
MI - 2870	A - Sociale	97242250153	DONNE INSIEME CONTRO LA VIOLENZA ONLUS	VIA DEI PINI 8	20090	PIEVE EMANUELE	MI	30874	28/11/2000			
MI - 928	B - Civile A - Sociale C - Culturale	97865190157	DREAMCATCHERS	VIA GIOVANNI PRATI 12	20145	MILANO	MI	1325|15/(	15/06/2020			
MI - 858	B - Civile A - Sociale C - Culturale	97811320155	DRESS FOR SUCCESS MILAN ORGANIZZAZIONE DI VOLONTARIATO	VIA MATTEO BANDELLO 5	20123	MILANO	MI	1228|17/(	17/01/2019			
MI - 320	A - Sociale C - Culturale	97364260154	DUTUR CLAUN VIP MILANO	VIA LORENTEGGIO 137	20146	MILANO	MI	362	21/09/2005			
MI - 120	B - Civile	93015760155	ECOISTITUTO DELLA VALLE DEL TICINO	VIA S. ROCCO, 9	20012	CUGGIONO	MI	120	30/09/2002			
MI - 626	A - Sociale B - Civile C - Culturale	97616870156	EMERGENZA MILANO SOCCORSO ONLUS	VIA G. SAND 46	20161	MILANO	MI	865	16/07/2013			
MI - 25	A - Sociale	97260970153	ERIKA ASSOCIAZIONE PER LA LOTTA AI DISTURBI DEL COMPORTAMENTO ALIMENTARE ONLUS	PIAZZA OSPEDALE MAGGIORE, 3	20162	MILANO	MI	2502	17/01/2002			
MI - 622	A - Sociale B - Civile C - Culturale	97647120159	FAMIGLIE ANCORA	VIA MONLUè 87	20138	MILANO	MI	858	10/06/2013			
MI - 229	A - Sociale	97359390156	FAMILY HELP ADOZIONE A DISTANZA	CORSO BUENOS AIRES, 47	20124	MILANO	MI	252	15/03/2004			
MI - 494	A - Sociale	97057230159	FAND - ASSOCIAZIONE ITALIANA DIABETICI	VIA DRACONE, 23	20126	MILANO	MI	51533	27/01/1994			
MI - 849	B - Civile A - Sociale C - Culturale	93040290152	FATTORIA CAPRE E CAVOLI	VIA CASCINA AMERICANA SNC	20010	MESERO	MI	1212	25/06/2018			
MI - 47	A - Sociale	97020060154	FEDERAZIONE REGIONALE C.A.V.	VIA COPERNICO N. 5	20225	MILANO	MI	47	25/03/2002	RL - 500	51539	27/01/1994
MI - 2007	A - Sociale	04220540159	FIDAS MILANO ODV	VIA ANDREA COSTA 1	20131	MILANO	MI	3365	05/07/1996			
MI - 908	B - Civile A - Sociale C - Culturale	97854860158	FIORENERO ODV	VIA INGANNI 93	20147	MILANO	MI	1296 R.G.	29/01/2020			
MI - 938	A - Sociale B - Civile C - Culturale	91020580154	FLORENCE ASSOCIAZIONE VOLONTARIE PER LA SOLIDARIETà E LA FRATELLANZA	VIALE DELLA REPUBBLICA 13	20037	PADERNO DUGNANO	MI	1338|01/1	01/10/2020			
MI - 2722	A - Sociale	97091510152	FONDAZIONE MARIA ANNA SALA	VIA SAN CALIMERO, 11	20100	MILANO	MI	3495	15/02/2000			
MI - 476	A - Sociale B - Civile	97489510152	FORMICA	VIALE MOLISE, 47	20137	MILANO	MI	589	16/09/2008			
MI - 2383	A - Sociale	97177820152	FRATELLI DI SAN FRANCESCO - ONLUS	VIA BERTONI, 9	20121	MILANO	MI	4247	31/07/1998			
MI - 1117	A - Sociale	08558390152	FRATERNITA DI MISERICORDIA	VIA REDECESIO, 2	20090	SEGRATE	MI	54045	01/03/1994			
MI - 234	A - Sociale	93503410156	FRATERNITA DI MISERICORDIA DI ARESE ODV	VIA GIUSEPPE EUGENIO LURAGHI, 2	20044	ARESE	MI	50741	13/01/1994			
MI - 1298	A - Sociale	07349000153	FRATERNITA DI MISERICORDIA MILANO ODV	VIA COSTANTINO BARONI 48	20142	MILANO	MI	58589	11/04/1994			
MI - 608	B - Civile	93005530154	G3A GRUPPO AMICI ANIMALI ABBANDONATI	VIALE STEFANO IACINI 65	20010	MARCALLO CON CASONE	MI	829	16/01/2013			
MI - 838	A - Sociale B - Civile C - Culturale	93038790155	GATTINICERCACASA - AMICI DI LUIGI	VIA FOPPA FRAZIONE PONTEVECCHIO 56	20013	MAGENTA	MI	1199|10/(	10/04/2018			
MI - 929	C - Culturale A - Sociale B - Civile	92092150512	GEMMA BURUNDI - O.D.V.	VIA GAETA 14	20025	LEGNANO	MI	1326|16/(	16/06/2020			
MI - 922	C - Culturale	97863260150	GENERAZIONE MANARA ODV	VIA LAMENNAIS 20	20153	MILANO	MI	1314|03/(	03/04/2020			
MI - 391	A - Sociale	97044080154	GENITORI UNITI PER L' INTEGRAZIONE DEGLI HANDICAPPATI	VIA LEONARDO DA VINCI - Q.RE TRAVAGLIA, 5	20094	CORSICO	MI	51391	27/01/1994			
MI - 920	B - Civile A - Sociale C - Culturale	97521710588	GENTE D'AFRICA	VIA ENRICO FERMI 21	20021	MILANO	MI	1311|09/(	09/03/2020			
MI - 754	A - Sociale B - Civile C - Culturale	92049930156	GIALLA SOCCORSO ASSOCIAZIONE ONLUS	VIA ZARA 42	20032	CORMANO	MI	1055/201	15/12/2015			
MI - 89	A - Sociale	97254430156	GIARDINO DELLE IDEE ONLUS	VIA BRUNICO, 18	20126	MILANO	MI	89	27/05/2002			
MI - 573	A - Sociale	97528430156	GIOVANI E FAMIGLIA	VIA ANSELMO DA BAGGIO, 50 A	20153	MILANO	MI	767	13/09/2011			
MI - 822	B - Civile A - Sociale C - Culturale	93041170155	GIUBBE VERDI COMPAGNIA MILANO ODV	VIA CARDUCCI 30	20088	ROSATE	MI	1170/201	15/06/2017			
MI - 798	A - Sociale B - Civile C - Culturale	91587160150	GLI ALTRI CLOWN ODV	VIALE KENNEDY 31E	20064	GORGONZOLA	MI	1126/201	20/10/2016			
MI - 675	C - Culturale	97685130151	GLI AMICI DI CASTELLAZZO	VIA A. CORELLI 2	20021	BOLLATE	MI	936	29/04/2014			
MI - 366	A - Sociale	97431730155	GLI AMICI DI ZACCHEO	VIA ANTONIO CARNEVALI, 30	20158	MILANO	MI	431	25/08/2006			
MI - 829	A - Sociale B - Civile C - Culturale	97785800158	GO5-PER MANO CON LE DONNE	VIA VENEZIAN 1	20133	MILANO	MI	1183	26/09/2017			
MI - 1014	B - Civile	97073390151	GORLA DOMANI	VIA ARISTOTELE , 2	20128	MILANO	MI	53410	22/02/1994			
MI - 384	C - Culturale	91560060153	GRILLO PARLANTE	VIA FOSCOLO, 1	20060	TRUCCAZZANO	MI	454	12/02/2007			
MI - 441	A - Sociale	97078490154	GRU.P.I.F.H. GRUPPO PER LA PROMOZIONE DI INIZIATIVE A FAVORE DEI PORTATORI DI HANDICAP ONLUS	VIALE COLOMBO 5	20090	TREZZANO SUL NAVIGLIO	MI	538	28/02/2008			
MI - 369	A - Sociale	80103490159	GRUPPI DI VOLONTARIATO VINCENZIANO - AIC ITALIA - MILANO	VIA ARIBERTO, 10	20123	MILANO	MI	434	28/08/2006			
MI - 222	A - Sociale	94510320156	GRUPPO PREVENZIONE DIPENDENZE	VIA SANT'AMBROGIO, 22	20092	CINISELLO BALSAMO	MI	50729	13/01/1994			
MI - 654	A - Sociale	94541930155	GRUPPO ACCOGLIENZA DISABILI	VIA S: EUSEBIO ,15	20092	CINISELLO BALSAMO	MI	51708	28/01/1994			
MI - 1851	C - Culturale	97005020157	GRUPPO ARCHEOLOGICO MILANESE	CORSO LODI 8/C	20135	MILANO	MI	57140	09/05/1995			
MI - 2083	A - Sociale	97155800150	GRUPPO CARITATIVO TABITA	VIALE LUCANIA 18	20139	MILANO	MI	6050	04/12/1996			
MI - 545	A - Sociale	92007430140	GRUPPO CUORE NUOVO	VIA AGOSTINO DE PRETIS, 13	20142	MILANO	MI	712	24/05/2010			
MI - 310	A - Sociale	97120460155	GRUPPO DEL LUNEDI'	PIAZZA MONS. MONETA, 1	20090	CESANO BOSCONE	MI	51074	24/01/1994			
MI - 186	A - Sociale	80110050152	GRUPPO DI APPOGGIO OSPEDALE DI MATANY O.N.L.U.S.	VIA LEONE XIII, 12	20145	MILANO	MI	196	27/06/2003			
MI - 1295	A - Sociale	97151910151	GRUPPO DI VOLONTARIATO PER MINORI E ADULTI SIEROPOSITIVI	VIA MONVISO, 28	20154	MILANO	MI	58587	11/04/1994			
MI - 731	A - Sociale B - Civile C - Culturale	97625190158	GRUPPO DIVINA MISERICORDIA	VIA SANT'ANATALONE 15	20147	MILANO	MI	1021	24/06/2015			
MI - 154	A - Sociale	84505560155	GRUPPO EDUCATORI MELEGNANESI	VIA BADEN POWELL 5 - CASELLA POSTALE 15,	20077	MELEGNANO	MI	50444	11/01/1994			
MI - 1037	C - Culturale	09730840155	GRUPPO LA CAPPELLETTA	VIA S. STIGNANI, 61,	20081	ABBIATEGRASSO	MI	53443	23/02/1994			
MI - 937	B - Civile C - Culturale	91596130152	GRUPPO MEDIAZIONE VIMODRONE - ODV	VIA CESARE BATTISTI 25	20090	VIMODRONE	MI	1336|21/(	21/09/2020			
MI - 2634	A - Sociale	91541680152	GRUPPO V.I.S. - BELLINZAGO LOMBARDO	VIA GIULIO MALENZA, 6	20060	BELLINZAGO LOMBARDO	MI	43382	21/10/1999			
MI - 1309	A - Sociale	91510330151	GRUPPO VOLONTARI ANZIANI MELZESI ODV	P.ZA E. BERLINGUER 1	20066	MELZO	MI	59000	21/04/1994			
MI - 136	A - Sociale	06919090156	GRUPPO VOLONTARIATO DIVERSAMENTE ABILI ONLUS	VIA DALCERRI TOSI 45/A	20078	SAN COLOMBANO AL LAME	MI	50423	11/01/1994			
MI - 2526	A - Sociale	97203850157	HARE KRISHNA CIBO PER LA VITA	VIA OSTENO, 8	20152	MILANO	MI	32862	22/06/1999			
MI - 723	B - Civile A - Sociale C - Culturale	97546890154	I BAMBINI DELL'EST	VIA CASALE 5	20144	MILANO	MI	1009	23/04/2015			
MI - 794	C - Culturale A - Sociale B - Civile	97756370157	I GENIATTORI	VIA GRAMSCI 47/E	20097	SAN DONATO MILANESE	MI	1118/201	01/09/2016			
MI - 645	C - Culturale	97600360156	I PRESCELTI DI DIONISO	VIA GATTI 16	20162	MILANO	MI	895	18/12/2013			
MI - 542	A - Sociale	97523220156	I SEMPREVIVI ASSOCIAZIONE DI VOLONTARIATO ONLUS	PIAZZA WAGNER, 2	20145	MILANO	MI	706	07/05/2010			
MI - 486	A - Sociale	93028940158	ICEBERG ASSOCIAZIONE FAMIGLIARI E AMICI MALATI PSICHICI	VIA C. BATTISTI 10	20088	ROSATE	MI	602	04/12/2008			
MI - 871	C - Culturale A - Sociale B - Civile	97830810152	IENE VEGANE (ODV)	VIALE FULVIO TESTI 12	20125	MILANO	MI	1249 R.G.	04/06/2019			
MI - 1232	A - Sociale	92509030158	IL BIVACCO - ASSOCIAZIONE CARCERE E TERRITORIO	VIA CASTELLINI 78	20077	MELEGNANO	MI	54285	04/03/1994			
MI - 2567	A - Sociale	93524170151	IL DELFINO	VIA DANTE, 18	20010	VANZAGO	MI	35635	19/07/1999			
MI - 1915	C - Culturale	97163850155	IL MELOGRANO	VIA IPPOCRATE, 22	20161	MILANO	MI	88	11/01/1996			
MI - 852	B - Civile A - Sociale C - Culturale	97817520154	IL PALIO LA PERSONA LA COMUNITA\' IL RIONE PER LA CITTA\' DI SENAGO	VIA DEGLI OCCHI 2	20030	SENAGO	MI	1219|29/1	29/10/2018			
MI - 939	C - Culturale A - Sociale B - Civile	93036020159	IL PARCO DI ALESSANDRO ANNONI	PIAZZA XXV APRILE	20012	CUGGIONO	MI	1339|01/1	01/10/2020			
MI - 267	A - Sociale	97374670152	IL SORRISO - TELEFONO GIOVANI	VIA DI PORTA TENAGLIA 1/3	20121	MILANO	MI	298	15/09/2004			
MI - 458	A - Sociale	94606400151	IL SORRISO NEL CUORE ORGANIZZAZIONE DI VOLONTARIATO (ODV)	VIALE MATTEOTTI (C/O OSP. CITTA' DI SESTO SAN (	20099	SESTO SAN GIOVANNI	MI	561	20/06/2008			
MI - 746	C - Culturale	97681450157	IL VOLTO RITROVATO	VIA CARDUCCI 32	20123	MILANO	MI	1044	09/10/2015			
MI - 130	A - Sociale	97260510157	ILA ASSOCIAZIONE ITALIANA ANGIODISPLASIE ED EMANGIOMI INFANTILI ODVILI	VIA ABBONDIO SANGIOGIO 14	20145	MILANO	MI	130	09/10/2002			
MI - 768	A - Sociale B - Civile C - Culturale	97700130152	IMPRONTE AMICHE	VIALE CATERINA DA FORLì 58	20146	MILANO	MI	1079	18/04/2016			
MI - 648	B - Civile A - Sociale C - Culturale	90031580153	IN CODA	VIA BARELLA 50	20010	BAREGGIO	MI	900	23/01/2014			
MI - 763	B - Civile A - Sociale C - Culturale	97737250155	IN X AUT-INTEGRAZIONE E SOLIDARIETà PER L'AUTISMO-ODV	VIA TONIOLO 39	20020	SOLARO	MI	1069	16/03/2016			
MI - 138	A - Sociale	93529140159	INCONTRHO	PIAZZA DELLA CHIESA 20	20017	RHO	MI	140	29/10/2002			
MI - 553	A - Sociale	97054620154	INCONTRO E PRESENZA	VIA FRA R. PAMPURI, 2	20141	MILANO	MI	51592	27/01/1994			
MI - 523	A - Sociale	97215270154	INFORM - AZIONE DONNA BAMBINI ANCORA ONLUS	VIA PROCACCINI, 34	20154	MILANO	MI	669	04/11/2009			
MI - 616	B - Civile A - Sociale C - Culturale	97645300159	INFORMATICA SOLIDALE	VIALE ESPINASSE	20156	MILANO	MI	848	23/04/2013			
MI - 501	A - Sociale	93538460150	INSIEME	VIA MONTE GRAPPA 2	20014	NERVIANO	MI	621	12/02/2009			
MI - 2088	A - Sociale	93520300158	INSIEME AMICI DELLA CASA DI RIPOSO	VIA MATTEOTTI, 30	20020	ARESE	MI	6156	12/12/1996			
MI - 373	A - Sociale	92034890159	INSIEME E' MEGLIO ORGANIZZAZIONE DI VOLONTARIATO	VIA CAVOUR, 6	20010	SAN GIORGIO SU LEGNANO	MI	438	23/11/2006			
MI - 2950	A - Sociale	97249920154	INSIEME INTELLIGENTI - ONLUS	VIALE CIRIÃ¨ 9	20162	MILANO	MI	3030	12/02/2001			
MI - 221	A - Sociale	03952400962	INSIEME NELLE TERRE DI MEZZO - O.N.L.U.S.	VIA CALATAFIMI, 10	20122	MILANO	MI	241	17/12/2003			
MI - 530	A - Sociale	93030980150	INSIEME PER L'HOSPICE DI MAGENTA	VIA FORNAROLI, 71	20013	MAGENTA	MI	684	15/01/2010			
MI - 1107	A - Sociale	80012470151	INTERVOL INTERVENTO VOLONTARIO	VIA DON STURZO, 1/A	20090	CESANO BOSCONE	MI	54033	01/03/1994			
MI - 609	B - Civile	91580490158	IO CAMMINO CON FIDO	VIA MONZA, 16	20064	GORGONZOLA	MI	832	01/02/2013			
MI - 60	A - Sociale	97233060157	ISC ONLUS LOMBARDIA ASSOCIAZIONE FAMIGLIE IPERPLASIA SURRENALE CONGENITA LOMBARDA	VIA OLGETTINA, 60 - C/O OSPEDALE S.RAFFAELE RE	20100	MILANO	MI	60	27/03/2002	RL - 2674	51607	20/12/1999
MI - 562	B - Civile	97491870156	ISTITUTO NAZIONALE PER I DIRITTI DELL'INDIVIDUO	VIA LIBERTA' 48	20097	SAN DONATO MILANESE	MI	745	13/01/2011			
MI - 323	B - Civile	97220710152	ISTITUTO PACE SVILUPPO INNOVAZIONE ACLI DI MILANO	VIA DELLA SIGNORA 3	20122	MILANO	MI	365	13/10/2005			
MI - 875	B - Civile	92054180150	ITALIA PODENCO ETS-ODV	VIA COL DI LANA 10	20025	LEGNANO	MI	1257|10/(	10/07/2019			
MI - 835	C - Culturale A - Sociale B - Civile	97653500153	ITALIAN FRIENDS OF THE CITIZEN FOUNDATION TCF - ODV	CORSO DI PORTA NUOVA 38	20121	MILANO	MI	1192	29/01/2018			
MI - 565	A - Sociale	97567480153	ITAMA ITALIANO PER MAMME ODV	VIA AROSIO, 4	20148	MILANO	MI	750	18/02/2011			
MI - 399	C - Culturale	94604040157	JIANGO BE AFRICA	VIALE EMILIA 66	20093	COLOGNO MONZESE	MI	480	29/05/2007			
MI - 834	B - Civile A - Sociale C - Culturale	97634230151	KARAMA ASSOCIAZIONE DI SOLIDARIETÀ CON IL POPOLO SAHRAWI-ODV	VIA FORLì 15	20099	SESTO SAN GIOVANNI	MI	1191 Pro	21/12/2017			
MI - 451	A - Sociale	93536260156	L'ABBRACCIO SOLIDARIETà E ACCOGLIENZA O.D.V.	VIA CESARE BATTISTI, 4	20014	NERVIANO	MI	550	19/05/2008			
MI - 2770	A - Sociale	97255390151	L'ALTRA ASSOCIAZIONE - ONLUS	VIA SIDERNO N 4	20162	MILANO	MI	11057	03/05/2000			
MI - 786	B - Civile A - Sociale C - Culturale	93550040153	L'UNIVERSO DI MAIO ODV	VIA GIOVANNI XXIII 21	20014	NERVIANO	MI	1108/201	20/07/2016			
MI - 666	A - Sociale	97674620154	LA BANDA DEI PIRATI - BDP	VIA MASSARENTI 15	20148	MILANO	MI	926	19/03/2014			
MI - 2853	B - Civile	97231290152	LA CITTA' DEL SOLE - AMICI DEL PARCO TROTTER	VIA GIACOSA, 46	20127	MILANO	MI	29929	23/11/2000			
MI - 950	A - Sociale B - Civile C - Culturale	93550820158	LA COMPAGNIA DELLA POLENTA	VIA MONTE GRAPPA 74/4	20020	ARESE	MI	1350|11/1	11/12/2020			
MI - 720	C - Culturale A - Sociale B - Civile	97546920154	LA COMUNITà PER LO SVILUPPO UMANO - AHIMSA	VIA ANTONIO MEUCCI 19	20128	MILANO	MI	1006	08/04/2015			
MI - 4	C - Culturale	97251850158	LA CONTA	VIA CARDUCCI 7	20123	MILANO	MI	4	22/11/2001			
MI - 894	A - Sociale B - Civile C - Culturale	94592330152	LA FORZA DEL PANE	VIA ARMANDO DIAZ 26	20064	GORGONZOLA	MI	1280	05/12/2019			
MI - 2363	B - Civile	97186200156	LA LANTERNA	VIALE AFFORI, 12	20161	MILANO	MI	2949	11/06/1998			
MI - 612	B - Civile A - Sociale C - Culturale	97601920156	LA MIA OMBRA SCODINZOLA ORGANIZZAZIONE DI VOLONTARIATO	VIA DE NICOLA 8	20098	SAN GIULIANO MILANESE	MI	841	14/03/2013			

MI - 2292	A - Sociale	04698950484	LA RONDINE ODV	VIA MOZART, 20	20021	BOLLATE	MI	742	19/02/1998			
MI - 823	B - Civile	97766530154	LA SCUOLA DDIRITTO	VIA CERVA 23	20122	MILANO	MI	1176/201	14/07/2017			
MI - 203	A - Sociale	97345040154	LA SPERANZA ORGANIZZAZIONE DI VOLONTARIATO	VIA IV NOVEMBRE, 45	20094	CORSICO	MI	219	11/09/2003			
MI - 2522	A - Sociale	97186590150	LA TARTAVELA - ONLUS	CORSO GARIBALDI, 127	20121	MILANO	MI	31165	02/06/1999			
MI - 21	A - Sociale	97269160152	LA TENDA ONLUS	VIA ROMA 2	20026	NOVATE MILANESE	MI	21	08/01/2002			
MI - 183	A - Sociale	97326680150	LA VOCE DEL BAMBINO ONLUS	VIA VITTADINI, 9	20136	MILANO	MI	193	27/06/2003			
MI - 907	B - Civile A - Sociale C - Culturale	97830850158	LARES LOMBARDIA - UNIONE NAZIONALE LAUREATI ESPERTI IN PROTEZIONE CIVILE ODV	VIA DON ERNESTO VERCESI 5	20091	BRESSO	MI	1295 R.G.	29/01/2020			
MI - 947	A - Sociale B - Civile C - Culturale	97871640153	LE ALI DELL'ANGELO ORGANIZZAZIONE DI VOLONTARIATO	VIA LUIGI CADORNA 8/54	20090	BUCCINASCO	MI	1347|01/1	01/12/2020			
MI - 688	A - Sociale B - Civile C - Culturale	97377440157	LE TRE FONTANE - ONLUS	VIA SEMPIONE 18	20016	PERO	MI	956	22/07/2014			
MI - 2798	A - Sociale	91539220151	LE VELE	VIA MAZZINI, 14	20090	SEGRATE	MI	26057	24/10/2000			
MI - 862	C - Culturale A - Sociale B - Civile	97829140157	LEARN FOR LIFE ITALIA	VIA PRIVATA PERICLE 5	20126	MILANO	MI	1233|04/(	04/03/2019			
MI - 110	B - Civile	91019160158	LEGAMBIENTE (CIRCOLO GRUGNOTORTO)	VIA ITALIA, 13	20037	PADERNO DUGNANO	MI	110	06/08/2002			
MI - 2295	A - Sociale	97195790155	LINEA ANNI PIU'	VIA FORNARI,19	20146	MILANO	MI	743	19/02/1998			
MI - 513	A - Sociale	97510800150	LO SCUDO - CENTRO EVANGELICO DI VOLONTARIATO	VIA CEFALU', 2	20100	MILANO	MI	649	13/07/2009			
MI - 585	A - Sociale	97553940152	M.I.CRO. ONLUS MALATTIE INFIAMMATORIE CRONICHE INTESTINALI	VIALE G.B. GRASSI 74	20100	MILANO	MI	793	24/04/2012			
MI - 777	A - Sociale	97741100156	MANAGERNOPROFIT	CORSO SEMPIONE 32/A	20154	MILANO	MI	1092	30/05/2016			
MI - 767	B - Civile A - Sociale C - Culturale	91570320159	MARIPOSA	VIA GIOVINE ITALIA 7	20056	TREZZO SULL'ADDA	MI	1078	18/04/2016			
MI - 845	B - Civile A - Sociale C - Culturale	97808790154	MASSA MARMOCCHI IN BICI A SCUOLA	VIA SOLARI 23	20144	MILANO	MI	1208|19/(	19/06/2018			
MI - 2462	A - Sociale	97232580155	MEDICI VOLONTARI ITALIANI ONLUS	VIA PADOVA 104	20132	MILANO	MI	1232	04/03/1999			
MI - 429	B - Civile	03968320964	METEONETWORK	VIA CASCINA BIANCA, 9/5	20100	MILANO	MI	523	11/01/2008			
MI - 439	B - Civile	97229330150	METIS HEALTH - ART FOR PEOPLE	VIA PLINIO, 1	20129	MILANO	MI	536	28/02/2008			
MI - 459	B - Civile	91563080158	MI FIDO DI TE	VIA ROCCA, 87	20056	TREZZO SULL'ADDA	MI	562	25/06/2008			
MI - 546	B - Civile	97552100154	MILANO ALTRUISTA ORGANIZZAZIONE DI VOLONTARIATO	VIA DONATELLO 5	20131	MILANO	MI	713	07/06/2010			
MI - 603	A - Sociale	97633910159	MILANO IN AZIONE - M.I.A.	PIAZZETTA LIBIA 2	20135	MILANO	MI	823	21/12/2012			
MI - 825	A - Sociale	97107990158	MONDO APERTO ODV	VIA ANDREA MAFFEI 29	20135	MILANO	MI	52173	08/02/1994			
MI - 236	B - Civile	97340170154	MONDO SENZA GUERRE	VIA MAZZALI 5	20132	MILANO	MI	259	16/04/2004			
MI - 925	A - Sociale B - Civile C - Culturale	90007100150	MOVIMENTO PER I DIRITTI DEL CITTADINO MALATO	PIAZZA CAZZAMINI MUSSI 1	20081	ABBIATEGRASSO	MI	1319|06/(	06/05/2020			
MI - 648	A - Sociale	97007480151	MOVIMENTO PER LA VITA AMBROSIANO	VIA COPERNICO, 5	20125	MILANO	MI	51702	28/01/1994			
MI - 863	B - Civile A - Sociale C - Culturale	97832370155	MY LIFE DESIG	VIA MEDEGHINO 24	20141	MILANO	MI	1234|14/(	14/03/2019			
MI - 923	B - Civile C - Culturale	97858760156	NO BORDER CINEMA	VIA DEI FONTANILI 34	20141	MILANO	MI	1315|07/(	07/04/2020			
MI - 563	B - Civile	05847150967	NOI PER VOI	VIA OSPEDALE, 21	20037	PADERNO DUGNANO	MI	746	25/01/2011			
MI - 386	A - Sociale B - Civile	92033520153	NORDSOCCORSO	VIA GRIGNA N° 16	20025	LEGNANO	MI	459	26/02/2007			
MI - 364	B - Civile C - Culturale	97307270153	NUCLEO VOLONTARIATO E P.C. ANC-BOLLATE ODV	VIA F.LLI CERVI, 10	20021	BOLLATE	MI	423	22/06/2006			
MI - 913	B - Civile A - Sociale C - Culturale	91596120153	OBIETTIVO ANIMALE ODV	VIA XXV APRILE 23	20040	CAMBIAGO	MI	1302 R.G.	10/02/2020			
MI - 529	C - Culturale	91566290150	ODV ASSOCIAZIONE CULTURALE TEMPO E SPAZIO	VIA MARENGONI 5	20060	TREZZANO ROSA	MI	683	05/01/2010			
MI - 941	A - Sociale B - Civile C - Culturale	97458040157	ODV AUTOAMICA	P.ZZA COMUNALE,10	20090	PANTIGLIATE	MI	1341 R.G.	05/11/2020	MI - 371	1142 R.G.	05/11/2020
MI - 694	B - Civile C - Culturale	97691760157	ODV COORDINAMENTO VOLONTARIATO MILANO PROTEZIONE CIVILE	VIA CIRCONVALLAZIONE IDROSCALO - TESTATA SU	20068	PESCHIERA BORROMEO	MI	968	12/09/2014			
MI - 943	A - Sociale	97846420152	ODV S.O.S. MONELLINA	VIA CARLO ALBERTI PISANI DOSSI 38	20134	MILANO	MI	1343|11/1	11/11/2020			
MI - 2833	A - Sociale	80087650158	ODV SOCIETA' SAN VINCENZO DE PAOLI CONSIGLIO CENTRALE DI MILANO	VIA PISACANE N. 32	20129	MILANO	MI	3043	12/02/2001			
MI - 790	C - Culturale	97748680150	ODV VOLONTARI MUST	VIA SAN VITTORE 21	20123	MILANO	MI	1113/201(	29/07/2016			
MI - 654	A - Sociale B - Civile C - Culturale	91583450159	OFFICINE BUONE	VIA MANTEGNA 82/A	20096	PIOLTELLO	MI	908	12/02/2014			
MI - 667	A - Sociale B - Civile C - Culturale	97674710153	OLTRE I CONFINI ORGANIZZAZIONE DI VOLONTARIATO	VIA FEDERICO CONFALONIERI, 3	20093	COLOGNO MONZESE	MI	927	20/03/2014			
MI - 732	C - Culturale A - Sociale B - Civile	97701910156	OLTRE LA SPERIMENTAZIONE ANIMALE	VIA VIGORELLI 3	20090	SEGRATE	MI	1022	01/07/2015			
MI - 2683	B - Civile	97220100156	OLTREILCONFINE - ONLUS	VIA BOTTICELLI 40	20010	SANTO STEFANO TICINO	MI	52714	29/12/1999			
MI - 437	B - Civile	97158570156	OPERA CARMELO CAPORALE	VIA ROMA, 7	20090	BUCCINASCO	MI	533	19/02/2008			
MI - 133	A - Sociale	97056140151	OPERA NOMADI SEZIONE DI MILANO	VIA DE PRETIS N. 13	20142	MILANO	MI	135	22/10/2002			
MI - 465	A - Sociale	97051510150	OPERA SAN FRANCESCO PER I POVERI	CORSO CONCORDIA, 3	20129	MILANO	MI	51489	27/01/1994			
MI - 2980	A - Sociale	97178390155	ORG.NE MUSICOTERAPICA DI VOLONTARIATO LA STRAVAGANZA ONLUS	VIA SANTORRE DI SANTAROSA 1 C/O CONSOLETTI	20017	RHO	MI	4158	26/02/2001			
MI - 801	C - Culturale A - Sociale B - Civile	92051450150	ORGANIZZAZIONE DI VOLONTARIATO CON.VOI	VIA GALILEO GALILEI 20	20020	VILLA CORTESE	MI	1135/201(	21/12/2016			
MI - 191	A - Sociale	91550610157	ORGANIZZAZIONE DI VOLONTARIATO S'APRE	VIA COLOMBO 42/A	20062	CASSANO D'ADDA	MI	203	15/07/2003			
MI - 2429	A - Sociale	97112210154	ORGANIZZAZIONE S.O.S. RANDAGI ODV	VIA SISMONDI, 67	20133	MILANO	MI	727	09/02/1999			
MI - 2424	A - Sociale	97150000152	OSPEDALE SACCO OBIETTIVO SANGUE HSOS	VIA G.B.GRASSI, 74	20157	MILANO	MI	7159	24/12/1998			
MI - 2355	A - Sociale	10287250152	P.A. CROCE AMICA VOLONTARI DEL SOCCORSO	VIA MANZONI, SNC	20080	BASIGLIO	MI	2147	13/05/1998			
MI - 1045	A - Sociale	80087710150	P.A. CROCE D' ORO - ASSOCIAZIONE VOLONTARIA DI PRONTO SOCCORSO	VIA MINCIO, 23	20139	MILANO	MI	53487	23/02/1994			
MI - 499	A - Sociale	93029640153	P.A. CROCE ITALIA BERNATE TICINO O.N.L.U.S.	LARGO GASPAROTTO SNC CASATE	20010	BERNATE TICINO	MI	618	23/01/2009			
MI - 79	A - Sociale	97301320152	P.A. CROCE ORO GAGGIANO - ONLUS	VIA GRAMSCI, 36	20083	GAGGIANO	MI	79	18/04/2002			
MI - 1984	A - Sociale	83505330155	P.A. CROCE VERDE PIOLTELLO	VIA MILANO, 86	20096	PIOLTELLO	MI	2432	21/05/1996			
MI - 2215	A - Sociale	97177010150	P.A. CROCE VERDE SEMPIONE	PIAZZA SANTORRE DI SANTAROSA, 10	20156	MILANO	MI	3598	09/09/1997			
MI - 1823	A - Sociale	08877400153	P.A. CROCE VERDE TREZZANO	VIA S. ANGELO, 13	20090	TREZZANO SUL NAVIGLIO	MI	52767	06/03/1995			
MI - 1895	A - Sociale	97138230152	P.A. CROCE VIOLA - ASS.NE VOLONTARIA DI SOLIDARIETA'	VIA GUERZONI, 34	20158	MILANO	MI	4325	13/11/1995			
MI - 1855	A - Sociale	10487630153	P.A. CROCE VIOLA CESATE	VIA VENEZIA, 31	20020	CESATE	MI	57299	09/05/1995			
MI - 2240	A - Sociale	97164650158	P.A. CROCE VIOLA ROZZANO	VIA DEL PERSEGHETTO, 4	20089	ROZZANO	MI	4171	30/09/1997			
MI - 683	A - Sociale C - Culturale	03933330965	PASSO DOPO PASSO...INSIEME ODV	PIAZZA PETAZZI 17	20099	SESTO SAN GIOVANNI	MI	949	08/07/2014	MI - 373	459	08/07/2014
MI - 193	A - Sociale	97311480152	PAZOL - UNA RETE PER L'ACCOGLIENZA - ONLUS	VIA FONSECA PIMENTEL 9	20127	MILANO	MI	205	17/07/2003			
MI - 647	A - Sociale B - Civile C - Culturale	93525290156	PENSIONATI PER LA CITTA	VIA PAPA GIOVANNI XXXIII 3	20020	ARESE	MI	899	23/01/2014			
MI - 909	C - Culturale B - Civile	97819900156	PEPPINO IMPASTATO E ADRIANA CASTELLI MILANO	AMENDOLA 12	20089	ROZZANO	MI	1297 R.G.	29/01/2020			
MI - 756	A - Sociale	97032880151	PICCOLA FRATERNITA' PIERGIORGIO FRASSATI	VIA GRAN PARADISO, 2	20026	NOVATE MILANESE	MI	52085	07/02/1994			
MI - 951	A - Sociale B - Civile C - Culturale	07204010966	PICCOLI SCALZI ODV	VIA GRANDI C/O PARCO FARINA 13	20019	SETTIMO MILANESE	MI	1351|11/1	11/12/2020			
MI - 772	A - Sociale B - Civile C - Culturale	93549770159	PIELLEGI - L'APE OPEROSA	VIA M. L. KING 2	20020	LAINATE	MI	1084	29/04/2016			
MI - 957	A - Sociale B - Civile C - Culturale	11259900964	PIESSE - ASSOCIAZIONE DI VOLONTARIATO ONLUS	VIA DELLA POSTA 10	20123	MILANO	MI	1357|29/1	29/12/2020			
MI - 566	A - Sociale	91573910154	PLESIOS ONLUS	VIA XI FEBBRAIO 93	20090	VIMODRONE	MI	751	22/02/2011			
MI - 921	B - Civile A - Sociale C - Culturale	93550140151	PODENCO'S ANGELS RESCUE	VIA PIETRO CUSTODI 8	20136	MILANO	MI	1312|25/(	25/03/2020			
MI - 1056	C - Culturale	04498980152	POLISPORTIVA MILANESE 1979 - SPORT DISABILI	VIA PASSERINI, 18	20162	MILANO	MI	53502	23/02/1994			
MI - 2388	A - Sociale	97223200151	PORTE SEMPRE APERTE	VIA CANOVA, 45	20024	GARBAGNATE MILANESE	MI	4414	17/08/1998			
MI - 502	B - Civile	90024670151	PORTOFRANCO ABBIATEGRASSO	VIA TICINO, 59	20081	ABBIATEGRASSO	MI	628	19/03/2009			
MI - 342	C - Culturale	97379670157	PORTOFRANCO MILANO	VIALE PAPINIANO 58	20123	MILANO	MI	396	28/02/2006			
MI - 931	A - Sociale B - Civile C - Culturale	97842450153	PRAEVENUS ETS	VIA VICO 42	20129	MILANO	MI	1329|21/(	21/07/2020			
MI - 543	B - Civile	97527350157	PROGECO-AMBIENTE & NATURA	VIA DEI PLATANI, 9	20090	BUCCINASCO	MI	707	18/05/2010			
MI - 28	A - Sociale	91547320159	PROGETTO CERNOBYL GESSATE	VIA BADIA, 44	20060	GESSATE	MI	28	22/01/2002			
MI - 2749	A - Sociale	97249300159	PROGETTO ITACA MILANO	VIA ALESSANDRO VOLTA, 7/A	20121	MILANO	MI	7228	22/03/2000			
MI - 184	A - Sociale	97243270150	PROMETEO - PROGETTO MALATTIE EPATICHE, TRAPIANTI ED ONCOLOGIA - ODV	VIA VENEZIAN 1	20133	MILANO	MI	194	27/06/2003			
MI - 2368	A - Sociale	97216840153	PROMETEO 2050 - I VOLONTARI DEL DISTRETTO	VIA AVV. EMILIO VISCONTI VENOSTA 7	25122	MILANO	MI	5523	12/10/1998			
MI - 2220	A - Sociale	92034450152	PROTEZIONE ANIMALI DI LEGNANO ODV	VIA DON LORENZO MILANI 24	20025	LEGNANO	MI	3909	24/09/1997			
MI - 633	B - Civile A - Sociale	97651470151	PTEN ITALIA - ASSOCIAZIONE ITALIANA PER LA LOTTA ALLE PHTS	VIA SAN GIUSEPPE COTTOLENGO 36	20143	MILANO	MI	876	24/09/2013			
MI - 1853	A - Sociale	08524590158	PUBBLICA ASSISTENZA CITTADINI VIGNATESI PACV ONLUS	VIA FERMI 37	20060	VIGNATE	MI	57287	09/05/1995			
MI - 1236	A - Sociale	06595420156	PUBBLICA ASSISTENZA CROCE DELL' ADDA	VIALE EUROPA C/O CENTRO SPORTIVO G.FACCHET	20062	CASSANO D'ADDA	MI	54289	04/03/1994			
MI - 727	A - Sociale B - Civile C - Culturale	97713260152	PUBBLICA ASSISTENZA CROCE MEDICA MILANO	VIA COLA DI RIENZO 45	20144	MILANO	MI	1015	01/06/2015			
MI - 692	A - Sociale B - Civile C - Culturale	97691650150	PUBBLICA ASSISTENZA MILANESE	VIALE LEGIONI ROMANE 54	20147	MILANO	MI	963	31/07/2014			
MI - 458	A - Sociale	02889910150	PUBBLICA ASSISTENZA S.O.S.SESTO SAN GIOVANNI ORGANIZZAZIONE DI VOLONTARIATO	VIA CARLO MARX, 111	20099	SESTO SAN GIOVANNI	MI	51480	27/01/1994			
MI - 1356	A - Sociale	80201330158	PUBBLICA ASSISTENZA SENAGO	VIA PIAVE, 20	20021	BOLLATE	MI	64569	29/09/1994			
MI - 1934	A - Sociale	04078580158	PUBBLICA ASSISTENZA VOLONTARI OPERE SOCIO SANITARIE ORGANIZZAZIONE DI VOLONTARIATO	VIA BELLINI, 5	20064	MILANO	MI	1706	23/04/1998			
MI - 710	A - Sociale	97702960150	PUNTO.IT	VIA CAPECELATRO 87	20148	MILANO	MI	994	16/02/2015			
MI - 742	A - Sociale B - Civile C - Culturale	97722410152	QIQAJON ASSOCIAZIONE FRANCESCANA	VIA FARINI CARLO 17	20154	MILANO	MI	1038	21/09/2015			
MI - 842	B - Civile A - Sociale C - Culturale	97801930153	QT8 QUARTIERE TRIENNALE OTTAVA EDIZIONE	VIA GIOVANNI CIMABUE, 24	20148	MILANO	MI	1205	22/05/2018			
MI - 393	A - Sociale B - Civile	91558950159	RAGGIO DI LUCE	VIA CAVOUR, 6	20060	CASSINA DE' PECCHI	MI	471	20/04/2007			
MI - 152	A - Sociale	97048810150	RAGGIUNGERE ASSOCIAZIONE ITALIANA PER BAMBINI CON MALFORMAZIONI AGLI ARTI ONLUS	VIA DEI MISSAGLIA	20142	MILANO	MI	157	20/12/2002	RL - 2709	3777	17/02/2000
MI - 808	A - Sociale	93042180153	RESCUE BAU	VIA LEONARDO DA VINCI 62	20080	CISLIANO	MI	1151/201	08/03/2017			
MI - 840	B - Civile A - Sociale C - Culturale	97802000154	RETAKE BUCCINASCO	VIA MORANDI 11	20090	BUCCINASCO	MI	1202|10/(	10/05/2018			
MI - 755	B - Civile A - Sociale C - Culturale	97729000154	RETAKE MILANO	VIA MELCHIORRE GIOIA 82	20125	MILANO	MI	1059/201(	15/01/2016			
MI - 297	A - Sociale	96243110580	RETINA ITALIA O.N.L.U.S.	LARGO VOLONTARI DEL SANGUE,1	20133	MILANO	MI	335	10/03/2005			
MI - 1254	A - Sociale	93502510154	RHO SOCCORSO PUBBLICA ASSISTENZA	VIA LEGNANO 29	20017	RHO	MI	54357	08/03/1994			
MI - 744	A - Sociale B - Civile C - Culturale	97719930154	RISCATTI ONLUS	VIA LOCATELLI 1	20124	MILANO	MI	1040	29/09/2015			
MI - 279	C - Culturale	97280550159	ROMENI IN ITALIA	VIA GOVANOLA ANTONIO, 15/B	20100	MILANO	MI	311	20/10/2004			
MI - 2801	A - Sociale	97222880151	RONDA CARITA' E SOLIDARIETA' MILANO	VIA PICOZZI 21	20131	MILANO	MI	26198	25/10/2000			
MI - 785	B - Civile A - Sociale C - Culturale	93549970155	ROTTWEILER RESCUE ITALIA	VIA LUDOVICO ARIOSTO 25/4	20020	LAINATE	MI	1106/201(	20/07/2016			
MI - 1361	A - Sociale	07622740152	S.O.S. NOVATE MILANESE - ASSOCIAZIONE VOLONTARIA DI PRONTO SOCCORSO	VIA DELLO SPORT SNC	20026	NOVATE MILANESE	MI	64575	29/09/1994			
MI - 507	C - Culturale	97487900157	SALUTE MA NON SOLO	VIA GARIBALDI, 33	20070	SAN ZENONE AL LAMBRO	MI	640	06/05/2009			
MI - 926	B - Civile A - Sociale C - Culturale	03380960967	SALVAMBIENTE	VIA CLAUDIO TREVES 52	20090	TREZZANO SUL NAVIGLIO	MI	1320|07/(	07/05/2020			
MI - 228	A - Sociale	97314730157	SAN MARCO 2000 - COMUNITA' ATTILIA PAOLO E LORENZO PERNIGOTTI - ONLUS	PIAZZA SAN MARCO, 2	20100	MILANO	MI	251	15/03/2004			
MI - 686	B - Civile A - Sociale C - Culturale	97667290155	SAPA U SRCU ZAMPA NEL CUORE ITALIA	VIA VESPRI SICILIANI 16	20146	MILANO	MI	954	15/07/2014			
MI - 878	C - Culturale	93533830159	SCHOLA CANTORUM SANTUARIO DI RHO	CORSO EUROPA 228	20017	RHO	MI	1260|17/(	17/07/2019	MI - 290	557|17/07	17/07/2019
MI - 930	A - Sociale B - Civile C - Culturale	97869590154	SCN8A ITALIA ODV	VIA GIOVANNI BATTISTA BERTINI 34	20154	MILANO	MI	1328|07/(	07/07/2020			
MI - 33	A - Sociale	92027900155	SCUOLA DI BABELE	VIA MAZZINI, 5	20025	LEGNANO	MI	33	04/02/2002			
MI - 2589	B - Civile	97139120154	SENZA LIMITI	VIA DEI CARRACCI 2	20149	MILANO	MI	39638	14/09/1999			
MI - 892	A - Sociale	97761500152	SENZA MARGINI ODV	CORSO LODI 47	20139	MILANO	MI	1278 R.g.	18/11/2019			
MI - 2064	A - Sociale	97172140150	SERVIZI DI VOLONTARIATO PER IL SOSTEGNO SOCIALE	VIA BOIFAVA, 31/B	20142	MILANO	MI	5988	29/11/1996			
MI - 2866	A - Sociale	97263830156	SERVIZIO EMERGENZA ANZIANI - MILANO BRAMANTINO	VIA BRAMANTINO, 4	20155	MILANO	MI	29916	23/11/2000			
MI - 316	A - Sociale	93532250151	SESAMO - INSIEME PER I DIVERSAMENTE ABILI	VIA TOMMASEO, 11	20017	RHO	MI	358	16/08/2005			
MI - 721	A - Sociale B - Civile C - Culturale	08287880960	SESSANTAMILAVITEDASALVARE ALTOMILANESE ODV	VIA F. MAGELLANO 9	20023	CERRO MAGGIORE	MI	1007	20/04/2015			
MI - 544	A - Sociale	80107670152	SESTA OPERA SAN FEDELE ODV	PIAZZA SAN FEDELE, 4	20121	MILANO	MI	51583	27/01/1994			
MI - 339	A - Sociale	97402630152	SFC - SCHOOL FOR CHILDREN ONLUS	VIA TORTONA 21	20144	MILANO	MI	390	15/02/2006			
MI - 368	A - Sociale	97019360151	SINDACATO DELLE FAMIGLIE ODV	VIA MACEDONIO MELLONI 27	20129	MILANO	MI	21256	25/01/1994			
MI - 827	A - Sociale B - Civile C - Culturale	97508220155	SIPEM SOS LOMBARDIA	VIA 23 MARZO 29	20077	MELEGNANO	MI	1181	26/09/2017			
MI - 2833	A - Sociale	93526370155	SOC.S.VINCENZO DE'PAOLI-CONSIGLIO CENTRALE RHO-MAGENTA ODV	VIA MADONNA 67	20017	RHO	MI	3043	12/02/2001			
MI - 2833	A - Sociale	92025680155	SOCIETà DI SAN VINCENZO DE PAOLI - CONSIGLIO CENTRALE DI LEGNANO	PIAZZA SAN MAGNO 13	20025	LEGNANO	MI	3043	12/02/2001			
MI - 2665	B - Civile	97131420156	SOCIETA' ALPINISTICA F.A.L.C. FERANT ALPES LAETITIAM CORDIBUS . ONLUS	PIAZZALE LOTTO, 15	20148	MILANO	MI	124	05/01/2000			
MI - 2034	A - Sociale	97296130152	SOLIDARIETà E LAVORO	VIA F. OZANAM, 3	20100	MILANO	MI	4655	18/09/1996			
MI - 365	A - Sociale	93025580155	SORELLE BRIOSCHI	VIA FREDDA, 9	20029	TURBIGO	MI	430	25/08/2006			
MI - 1148	A - Sociale	10004430152	SOS LAMBRATE ASS.NE VOLONTARIA DI PUBBLICA ASSISTENZA E BENEFICENZA - ONLUS	VIA G.A. AMADEO 78	20134	MILANO	MI	54086	01/03/1994			
MI - 629	B - Civile	97621540158	SOS LEVRIERI	VIA MAURO MACCHI 97	20124	MILANO	MI	868	18/07/2013			
MI - 740	A - Sociale B - Civile C - Culturale	97709950154	SOS LOMBARDIA SOCCORSO EMERGENCY	VIA DEI LARICI 21	20152	MILANO	MI	1035	04/09/2015			
MI - 887	A - Sociale B - Civile C - Culturale	97315570826	SOS MEDITERRANEE ITALIA ODV	VIA BONI 45	20144	MILANO	MI	1271 R.G.	24/10/2019			
MI - 1235	A - Sociale	03882450152	SOS MILANO ODV	VIA ZURETTI , 68	20125	MILANO	MI	54288	04/03/1994			
MI - 2369	C - Culturale	97145970154	SPAZIO TEATRO NO'HMA - TERESA POMODORO	VIA ANDREA ORCAGNA 2	20131	MILANO	MI	3526	06/07/1998			
MI - 748	A - Sociale B - Civile C - Culturale	97724090150	SPECIALMENTE AMICI	VIA TRENTO E TRIESTE 9	20019	SETTIMO MILANESE	MI	1049	30/10/2015			
MI - 874	A - Sociale B - Civile C - Culturale	93045440158	SQUADRA EMERGENZA ODV	VIA G. DE VECCHI 7/M	20090	ASSAGO	MI	1254|10/(	10/07/2019			
MI - 735	C - Culturale	97531570154	SRI CHINMOY ONENESS HOME PEACE RUN ITALIA	VIALE LEGIONI ROMANE 59	20147	MILANO	MI	1027	27/07/2015			
MI - 2482	A - Sociale	97206560159	STEM STUDIO E TRATTAMENTO DEL MALATO EMATOLOGICO	VIA F. SFORZA, 35 MILANO	20122	MILANO	MI	1791	29/03/1999			
MI - 872	A - Sociale B - Civile C - Culturale	97372750154	STOP TB ITALIA ONLUS	VIALE ZARA 81	20159	MILANO	MI	n.1252 R.(	13/06/2019			
MI - 661	A - Sociale B - Civile C - Culturale	97656330152	STUDENTS FOR HUMANITY	VIA SANTA MARIA FULCORINA, 17	20123	MILANO	MI	919	26/02/2014			
MI - 175	A - Sociale	03709590966	SUONISONORI	VIA VINCENZO MONTI, 77	20145	MILANO	MI	184	09/05/2003			
MI - 663	A - Sociale B - Civile C - Culturale	92040500156	SUPERGIù	VIA BONOMELLI 12	20020	VILLA CORTESE	MI	921	07/03/2014			
MI - 832	B - Civile A - Sociale C - Culturale	93043170153	TANA DELLE TIGRI	VIA SAN PROTASO 63	20010	BAREGGIO	MI	1187	23/11/2017			
MI - 74	A - Sociale	12276100158	TAZZINETTA BENEFICA ONLUS	VIA MARCONA, 34	20129	MILANO	MI	50361	11/01/1994			
MI - 2844	A - Sociale	97261490151	TELEFONO AMICO CENTRO DI MILANO	VIA OGLIO, 28	20139	MILANO	MI	29918	23/11/2000			
MI - 46	A - Sociale	97094510159	TELEFONO DONNA	PIAZZA OSP.MAGGIORE C/O A.O. NIGUARDA Cà GI	20162	MILANO	MI	46	25/03/2002		1834	14/03/2016
MI - 85	A - Sociale	12549830151	TEMPO OPPORTUNO ONLUS	VIA BRERA 31	20010	CORNAREDO	MI	85	09/05/2002			
MI - 848	A - Sociale B - Civile C - Culturale	95210490165	TERRAFERMA CLOWN	CORSO SEMPIONE, 88	20154	MILANO	MI	1211	31/07/2018	BG - 328	1865	21/09/2018
MI - 233	B - Civile	97341150155	TOM & JERRY - ASSOCIAZIONE DEDICATA AGLI AMICI A QUATTRO ZAMPE	VIA ROMA, 21	20090	BUCCINASCO	MI	256	30/03/2004			
MI - 531	A - Sociale	91571710150	TONDONASOROSSO ODV	VIA SONDRIO 8	20064	GORGONZOLA	MI	685	15/01/2010			
MI - 516	B - Civile	97061160152	U.A.I. RIFUGIO ANIMALI ABBANDONATI	CORSO DI PORTA NUOVA 46	20121	MILANO	MI	654	15/07/2009			
MI - 2093	A - Sociale	92002220157	U.I.L.D.M. - UNIONE ITALIANA LOTTA ALLA DISTROFIA MUSCOLARE	VIA COLLI S.ERASMO, 29	20025	LEGNANO	MI	41201	30/09/1999			
MI - 514	A - Sociale	97497140158	UMANA MENTE ASSOCIAZIONE VOLONTARI CASTELLINI DI MELEGNANO	VIA CAVOUR	20077	MELEGNANO	MI	650	13/07/2009			
MI - 312	A - Sociale	97388130151	UMUDUFU	VIA SORRENTO, 24	20153	MILANO	MI	354	01/08/2005			
MI - 479	A - Sociale	97445060151	UN PONTE PER ONESIMO	VIA DELLE FORZE ARMATE, 329	20152	MILANO	MI	594	27/10/2008			
MI - 724	B - Civile A - Sociale C - Culturale	91586320151	UNA FIABA A QUATTRO ZAMPE	VIA PASTORE 8	20064	GORGONZOLA	MI	1010	07/05/2015			
MI - 839	A - Sociale	97799300153	UNIGENS ODV	VIA LIVIO CAMBI 3	20151	MILANO	MI	1201|10/(	10/05/2018			
MI - 2093	A - Sociale	80100390154	UNIONE ITALIANA LOTTA ALLA DISTROFIA MUSCOLARE	VIA LAMPEDUSA 11/A	20141	MILANO	MI	41201	30/09/1999			
MI - 2093	A - Sociale	90002720150	UNIONE ITALIANA LOTTA ALLA DISTROFIA MUSCOLARE SEZIONE DI BAREGGIO ONLUS	VIA MARIETTI 13	20010	BAREGGIO	MI	41201	30/09/1999			
MI - 120	A - Sociale	97047460155	UNIONE SAMARITANA	PIAZZA OSPEDALE MAGGIORE 3	20162	MILANO	MI	50407	11/01/1994			
MI - 3	A - Sociale	80037270156	UNIONE VOLONTARI PER L'INFANZIA E L'ADOLESCENZA ITALIANA	VIA SANT'ANTONIO,5	20122	MILANO	MI	50289	11/01/1994			
MI - 417	A - Sociale	94082700488	UNITÀ OPERATIVA DI PROTEZIONE CIVILE	VIA GAETANO PREVIATI 9	20100	MILANO	MI	504	31/10/2007			
MI - 166	C - Culturale	97252180159	UNIVERSITA' ED ACCADEMIA DELLA TERZA ETA'	VIA ROMA, 10	20032	CORMANO	MI	174	04/04/2003			
MI - 285	C - Culturale	80194130151	V.A.M.I. VOLONTARI ASSOCIATI PER I MUSEI ITALIANI	VIA BIGLI, 19	20121	MILANO	MI	320	02/12/2004			
MI - 78	A - Sociale	97047050154	V.S.P. BRUZZANO - VOLONTARI SOSTEGNO PERSONA	VIA ACERBI ENRICO, 39	20161	MILANO	MI	50365	11/01/1994			
MI - 1269	A - Sociale	93509840158	VENGO ANCH\' IO - ASSOCIAZIONE DI ASSISTENZA AI PORTATORI DI HANDICAP	VIA MARCONI, 28	20010	ARLUNO	MI	54372	08/03/1994			
MI - 2	A - Sociale	97019350152	VIDAS - VOLONTARI ITALIANI DOMICILIARI ASSISTENZA AI SOFFERENTI	VIA UGO OJETTI, 66	20151	MILANO	MI	50288	11/01/1994			
MI - 494	B - Civile	91567130157	VIVERE NEL VERDE ORGANIZZAZIONE DI VOLONTARIATO	VIA VITTORIO VENETO, 25	20040	CAMBIAGO	MI	610	04/12/2008			
MI - 64	A - Sociale	97065390151	VIVI DOWN	VIALE JENNER 54	20158	MILANO	MI	64	27/03/2002	RL - 1842	52867	07/03/1995
MI - 881	C - Culturale A - Sociale B - Civile	97845930151	VIVI ROGOREDO	VIA MONTE POPERA 13	20138	MILANO	MI	6038|10/(	10/09/2019			
MI - 884	A - Sociale	97093540157	VOCE AMICA	PRESSO GARLASCHELLI EMANUELA PIAZZA BELTRA	20123	MILANO	MI	52311	09/02/1994			
MI - 759	A - Sociale B - Civile C - Culturale	97735630150	VOCI - VOLONTARI CITTADINI	VIA PIETRO CALVI 3/A	20129	MILANO	MI	1065	10/02/2016			
MI - 24	A - Sociale	93511240157	VOI E NOI INSIEME	VIA CARROCCIO 1	20017	RHO	MI	50311	11/01/1994			
MI - 358	A - Sociale	93024510153	VOLARE INSIEME	PIAZZA SANDRO PERTINI (CENTRO CIVICO COMUN	20020	VANZAGHELLO	MI	416	29/05/2006			

MI - 245	C - Culturale	97367570153	VOLARTE MILANO	VIA DOMENICHINO 40	20149	MILANO	MI	270	20/05/2004
MI - 369	A - Sociale	97126340153	VOLONTARI CENTRO AMBROSIANO DI SOLIDARIETA'	VIA MAROTTA 8	20134	MILANO	MI	51257	25/01/1994
MI - 795	B - Civile A - Sociale C - Culturale	93041210159	VOLONTARI DEL VERDE	VIA GARIBALDI 30	20010	SANTO STEFANO TICINO	MI	1119/201	01/09/2016
MI - 782	A - Sociale B - Civile C - Culturale	97740230152	VOLONTARI E COOPERANTI SENZA FRONTIERE	VIA ACCADEMIA 53	20139	MILANO	MI	1098	23/06/2016
MI - 157	C - Culturale	97329680157	VOLONTARI PER IL MUSEO DIOCESANO	CORSO PORTA TICINESE, 95	20123	MILANO	MI	163	30/01/2003
MI - 412	A - Sociale	91563700151	VOLONTARI PER TUTTI ODV	PIAZZA DELLA RESISTENZA, 6	20060	PESSANO CON BORNAGO	MI	496	06/09/2007
MI - 104	C - Culturale	97307190153	VOLONTARI ROTARIANI PER IL TUTORAGGIO A FAVORE DELLA NUOVA IMPRENDITORIA	VIA PISACANE 47	20129	MILANO	MI	104	12/07/2002
MI - 866	A - Sociale	91524710158	VOLONTARI TRUCCAZZANO	VIA LOMBARDIA 21	20060	TRUCCAZZANO	MI	1237|12/	12/04/2019
MI - 1080	A - Sociale	94535700150	VOLONTARIATO CARITAS SALESIANI	VIALE MATTEOTTI 415	20099	SESTO SAN GIOVANNI	MI	53998	28/02/1994
MI - 134	A - Sociale	97313340156	VOLONTARIATO FEDERICA SHARON BIAZZI	VIA ARZAGA, 1	20146	MILANO	MI	136	24/10/2002
MI - 809	C - Culturale A - Sociale B - Civile	97770660153	WIKITOLEARN ITALIA	VIALE DELL'INNOVAZIONE 22	20126	MILANO	MI	1152/201	08/03/2017
MI - 828	A - Sociale B - Civile C - Culturale	97787640156	ZACCHARIS ODV	VIA DELLA COMMENDA 5	20122	MILANO	MI	1182	26/09/2017
MI - 749	B - Civile A - Sociale C - Culturale	97515540157	ASSOCIAZIONE NUOVA ACROPOLI LOMBARDIA	PIAZZALE EGEO, 8	20126	MILANO	MI	1050	30/10/2015
MI - 1929	A - Sociale	11104070153	ASTRA SOCCORSO PERO ONLUS	VIA PAPA GIOVANNI XXIII 6	20016	PERO	MI	2165	09/05/1996
MI - 1761	A - Sociale	92007600155	AVIS COMUNALE DI LEGNANO	VIA GIRARDI 19	20025	LEGNANO	MI	52365	28/02/1995

Totale PROVINCIA di MILANO 915

Sezione provinciale di MILANO - con sede legale in altre Regioni

N. iscr.	Sezione	Cod. Fisc. ente	Organizzazione	Indirizzo	CAP	Comune	Prov	Atto iscr.	Data iscr.	N. prima is	Atto prima	Data prima iscr.
MI - 682	B - Civile A - Sociale	94171730362	ASSOCIAZIONE VETS FOR PETS	VIA PRAMPOLINI 55	41124	MODENA	MO	946	25/06/2014			

Totale PROVINCIA di MILANO - Fuori Regione 1

Sezione provinciale di MANTOVA

N. iscr.	Sezione	Cod. Fisc. ente	Organizzazione	Indirizzo	CAP	Comune	Prov	Atto iscr.	Data iscr.	N. prima is	Atto prima	Data prima iscr.
MN - 135	A - Sociale C - Culturale	93051300205	"... CON VISTA SUL MONDO "	VIALE ALBERTONI, 4/C	46100	MANTOVA	MN	135	05/06/2007			
MN - 257	B - Civile	93064500205	"DI BORGO IN BORGO"	VIALE PARMENSE 49	46030	BORGOFORTE	MN	257	21/11/2012			
MN - 2512	B - Civile	93016170206	"GRUPPO NATURA E SOLIDARIETA' - ODV"	VIA ALLENDE, 30	46010	CURTATONE	MN	30847	31/05/1999			
MN - 116	A - Sociale	93038770207	"IL CORAGGIO DI VIVERE" ASSOCIAZIONE DI VOLONTARIATO - ODV	VIA LAGO PAIOLO, 1	46100	MANTOVA	MN	116	04/07/2006			
MN - 381	A - Sociale B - Civile C - Culturale	93075880208	"LA SFIDA" DIRITTI - AUTODETERMINAZIONE - VITA INDIPENDENTE	VIALE GORIZIA 11	46100	MANTOVA	MN	PD/1464	26/11/2019			
MN - 324	B - Civile A - Sociale C - Culturale	91014700206	'MI RIGUARDA' OSSERVATORIO PER LA SALUTE MENTALE E LA LOTTA ALLO STIGMA	VIALE DELLA LIBERTà 32	46029	SUZZARA	MN	PD/813	20/04/2015			
MN - 1969	A - Sociale	93023600203	A.B.E.O. - ASSOCIAZIONE BAMBINO EMOPATICO ONCOLOGICO MANTOVA	VIALE ALBERTONI, 1	46100	MANTOVA	MN	2016	23/04/1996			
MN - 2562	A - Sociale	93030580208	A.B.I.O. - ASSOCIAZIONE PER IL BAMBINO IN OSPEDALE	VIALE ALBERTONI1	46100	MANTOVA	MN	35526	16/07/1999			
MN - 161	B - Civile	93053910209	A.D.A. ASSOCIAZIONE DIFESA ANZIANI	VIA CREMONA, 27/5	46100	MANTOVA	MN	161	09/12/2008			
MN - 1154	A - Sociale	93029100208	A.I.D.O - ASS.NE ITALIANA PER LA DONAZIONE DI ORGANI, TESSUTI E CELLULE	PIAZZA ROMANO MAZZALI N.21	46020	VILLA POMA	MN	41298	30/09/1999			
MN - 1154	A - Sociale	93017730206	A.I.D.O - ASSOCIAZIONE ITALIANA PER LA DONAZIONE DI ORGANI,TESSUTI E CELLULE	PIAZZALE DONATORI DEL SANGUE, 1	46048	ROVERBELLA	MN	663	11/02/1997			
MN - 1154	A - Sociale	93018640206	A.I.D.O - ASSOCIAZIONE ITALIANA PER LA DONAZIONE DI ORGANI,TESSUTI E CELLULE	PIAZZA PAPA GIOVANNI XXIII, 7	46039	VILLIMPENTA	MN	41298	30/09/1999			
MN - 1154	A - Sociale	93024290202	A.I.D.O - ASSOCIAZIONE ITALIANA PER LA DONAZIONE DI ORGANI,TESSUTI E CELLULE	VIA MARCONI, 2014/A	46030	SUSTINENTE	MN	41298	30/09/1999			
MN - 1154	A - Sociale	93029580201	A.I.D.O - ASSOCIAZIONE ITALIANA PER LA DONAZIONE DI ORGANI,TESSUTI E CELLULE	VIA COSTA, 2-FRAZ. CAPPELLETTA	46030	BORGO VIRGILIO	MN	41298	30/09/1999			
MN - 1154	A - Sociale	93017710208	A.I.D.O - ASSOCIAZIONE ITALIANA PER LA DONAZIONE DI ORGANI,TESSUTI E CELLULE - GRUPPO COMUNALE DI FELONICA	PIAZZA MUNICIPIO, 16	46022	FELONICA	MN	663	11/02/1997			
MN - 1154	A - Sociale	94000760200	A.I.D.O - ASSOCIAZIONE ITALIANA PER LA DONAZIONE DI ORGANI,TESSUTI E CELLULE - GRUPPO COMUNALE TIZZI DI BOZZOLO	VIA MATTEOTTI, 7	46012	BOZZOLO	MN	663	11/02/1997			
MN - 75	A - Sociale	90014070206	A.I.D.O - ASSOCIAZIONE ITALIANA PER LA DONAZIONE DI ORGANI,TESSUTI E CELLULE - MEDOLE	VIA GARIBALDI, 12	46046	MEDOLE	MN	76	21/09/2004			
MN - 1154	A - Sociale	93017790200	A.I.D.O - ASSOCIAZIONE ITALIANA PER LA DONAZIONE DI ORGANI,TESSUTI E CELLULE -GRUPPO COMUNALE SERMIDE	VICOLO MASTINE, 6	46028	SERMIDE	MN	663	11/02/1997			
MN - 1154	A - Sociale	94000740202	A.I.D.O - ASSOCIAZIONE ITALIANA PER LA DONAZIONE DI ORGANI,TESSUTI E CELLULE- GRUPPO COMUNALE DI RIVAROLO MANTOVA	VIA AVIS, 3	46017	RIVAROLO MANTOVANO	MN	663	11/02/1997			
MN - 77	A - Sociale	93029640203	A.I.D.O - ASSOCIAZIONE ITALIANA PER LA DONAZIONE DI ORGANI,TESSUTI E CELLULE-CASTELBELFORTE	VIA ROMA N. 29	46032	CASTELBELFORTE	MN	78	24/12/2004			
MN - 1154	A - Sociale	90003950202	A.I.D.O. - ASSOCIAZIONE ITALIANA PER LA DONAZIONE DI ORGANI, TESSUTI E CELLULE	VIA CANNETI, 79	46011	ACQUANEGRA SUL CHIESE	MN	663	11/02/1997			
MN - 1154	A - Sociale	93017310207	A.I.D.O. - GOVERNOLO	VIA MATTEOTTI, 6	46037	RONCOFERRARO	MN	45	08/01/1998			
MN - 1154	A - Sociale	90005780201	A.I.D.O. ASS.NE ITALIANA PER LA DONAZIONE DI ORGANI, TESSUTI E CELLULE- GRUPPO COMUNALE DI ASOLA	VIA TURBINI, 3	46041	ASOLA	MN	52567	28/12/1999			
MN - 1154	A - Sociale	90003930204	A.I.D.O. ASSOCIAZIONE ITALIANA PER LA DONAZIONE DI ORGANI, TESSUTI E CELLULE	VIA TRIFOGLIO, 2	46040	CERESARA	MN	663	11/02/1997			
MN - 1154	A - Sociale	93017620209	A.I.D.O. ASSOCIAZIONE ITALIANA PER LA DONAZIONE DI ORGANI, TESSUTI E CELLULE- OSPITALETTO MANTOVANO	VIA S. GIOVANNI BOSCO, 9 OSPITALETTO	46010	MARCARIA	MN	663	11/02/1997			
MN - 1154	A - Sociale	91002590205	A.I.D.O. GRUPPO COMUNALE DI SUZZARA	VIA GINA BIANCHI, 30	46029	SUZZARA	MN	663	11/02/1997			
MN - 1154	A - Sociale	90003940203	A.I.D.O. GRUPPO DI CASTEL GOFFREDO	VIALE MONTEGRAPPA 68 A	46042	CASTEL GOFFREDO	MN	663	11/02/1997			
MN - 1154	A - Sociale	93028980204	A.I.D.O. GRUPPO SAN GIORGIO E BIGARELLLO	VIA CHIESE, 19	46030	SAN GIORGIO DI MANTOVA	MN	41298	30/09/1999			
MN - 4071	A - Sociale	93024220209	A.I.D.O.ASSOCIAZIONE ITALIANA PER LA DONAZIONE DI ORGANI,TESSUTI E CELLULE GRUPPO DI CURTATONE	VIA MAGGIOLINI 12	46010	CURTATONE	MN	41298	30/09/1999			
MN - 185	A - Sociale	90016130206	A.I.D.O.ASSOCIAZIONE ITALIANA PER LA DONAZIONE DI ORGANI,TESSUTI E CELLULE GRUPPO DI VOLTA MANTOVANA	VIA CUSTOZA, 6	46049	VOLTA MANTOVANA	MN	185	01/03/2010			
MN - 2521	A - Sociale	93029650202	A.V.O. - ASSOCIAZIONE VOLONTARI OSPEDALIERI DI MANTOVA	VIALE ALBERTONI, 1	46100	MANTOVA	MN	30824	31/05/1999			
MN - 1154	A - Sociale	90004160207	AIDO - ASSOCIAZIONE ITALIANA PER LA DONAZIONE DI ORGANI, TESSUTI E CELLULE	VIA FENILETTO N.3 - SAN VIGILIO	46043	CASTIGLIONE DELLE STIVIER	MN	41298	30/09/1999			
MN - 73	A - Sociale	90013070207	AIDO ASS.NE ITALIANA PER LA DONAZIONE DI ORGANI, TESSUTI E CELLULE - GUIDIZZOLO	VIA CARLO ALBERTO DALLA CHIESA 8/B	46040	GUIDIZZOLO	MN	74	21/09/2004			
MN - 89	A - Sociale B - Civile	93045610206	AIPD ASSOCIAZIONE ITALIANA PERSONE DOWN SEZIONE DI MANTOVA ODV	VIA BELLONCI, 14	46100	MANTOVA	MN	89	01/09/2005			
MN - 71	A - Sociale	93019710206	AIUTIAMOCI AUSER VOLONTARIATO ONLUS - VILLIMPENTA	VIA FOSSA, 33/C	46039	VILLIMPENTA	MN	72	21/09/2004			
MN - 65	C - Culturale	01921170203	ALCE IN ROSSO - ATELIER LIBERA CREATIVITà ESPRESSIVA	LOCALITA' GHISIOLA C/O OPG	46043	CASTIGLIONE DELLE STIVIER	MN	66	13/04/2004			
MN - 1047	A - Sociale	93011800203	ALFAOMEGA ORGANIZZAZIONE DI VOLONTARIATO	VIA DEI TOSCANI, 8- FRAZ. MONTANARA	46010	CURTATONE	MN	53489	23/02/1994			
MN - 173	A - Sociale	93056960201	ALICE MANTOVA ODV	VIA FRATELLI BRONZETTI N 12	46100	MANTOVA	MN	173	13/07/2009			
MN - 187	A - Sociale	93057910205	AMICI DEL CUORE DI BOZZOLO ODV	VIA ARNALDO DA BRESCIA, 34	46012	BOZZOLO	MN	187	25/03/2010			
MN - 336	A - Sociale B - Civile C - Culturale	93070500207	AMICI DEL PERCORSO DELFINO ONLUS	VIA PIETRO NENNI 6/B	46100	MANTOVA	MN	PD 2487	03/12/2015			
MN - 245	C - Culturale	91013590202	AMICI DEL TEATRO DI VILLASTRADA	VIALE XX SETTEMBRE 32	46030	DOSOLO	MN	245	07/05/2012			
MN - 268	B - Civile	93065980208	AMICI DELLA BASSA	VIALE CAVOUR 63/A	46030	SUSTINENTE	MN	268	15/01/2013			
MN - 300	B - Civile A - Sociale C - Culturale	93067800206	AMICI DELLA CHIESA PARROCCHIALE DI SAN FRANCESCO D'ASSISI IN SCHIVENOGLIA - ODV	VIA MATTEOTTI 33	46020	SCHIVENOGLIA	MN	PD/568	08/04/2014			
MN - 285	A - Sociale B - Civile C - Culturale	93067340203	AMICI DELLA CHIESA SS. NOME DI MARIA DI POGGIO RUSCO	VIA MATTEOTTI 129	46025	POGGIO RUSCO	MN	PD/1959	03/12/2013			
MN - 189	B - Civile	93059100201	AMICI DELLA PACE	VIA XXIV APRILE N. 38	46028	SERMIDE	MN	189	25/03/2010			
MN - 387	C - Culturale A - Sociale B - Civile	90027440206	AMICI DI MARIO PAVESI - ODV	VIA GUGLIELMO MARCONI 13	46040	PIUBEGA	MN	PD/372	20/04/2020			
MN - 188	B - Civile	93059000203	AMICO CANE & CO - APS	VIA SICILIA 7	46051	SAN GIORGIO BIGARELLO	MN	188	25/03/2010			
MN - 247	A - Sociale	93064340206	AMICORENE	VIALE TOLSTOJ 51	46047	PORTO MANTOVANO	MN	247	12/06/2012			
MN - 321	A - Sociale B - Civile C - Culturale	93068890206	ANLAIDS MANTOVA	VIA ALBERTONI C/O OSPEDALE "CARLO POMA" 1	46100	MANTOVA	MN	PD/182	04/02/2015			
MN - 44	C - Culturale	93030280205	ANNA FRANK - ODV	VIALE POMPILIO, 33	46100	MANTOVA	MN	44	14/04/2003			
MN - 36	A - Sociale	93038990201	ANTARES	VIA DON BAZZOTTI 5/A	46048	ROVERBELLA	MN	36	25/11/2002			
MN - 197	A - Sociale	93011700205	APCAT ASSOCIAZIONE PROVINCIALE CLUB ALCOLOGICI TERRITORIALI	VIA MARTIRI BELFIORE 1	46010	CURTATONE	MN	197	17/06/2010			
MN - 248	B - Civile	93047670208	ARCIGAY "LA SALAMANDRA"	VIA FRATELLI BANDIERA, 10	46100	MANTOVA	MN	248	27/06/2012			
MN - 142	A - Sociale	93032500204	ARS EDUCANDI - ODV	VIA GARDANI - FRAZ. SABBIONI, 4	46030	VIADANA	MN	142	25/10/2007			
MN - 1154	A - Sociale	93017690202	ASS.NE ITALIANA PER LA DONAZIONE DI ORGANI,TESSUTI E CELLULE - GRUPPO COMUNALE DI REVERE	PIAZZA CASTELLO, 10	46036	REVERE	MN	663	11/02/1997			
MN - 657	A - Sociale	93006430206	ASSOC. SPORTIVA DILETT. - L'ARCOBALENO ONLUS	VIA ROMA, 29	46035	OSTIGLIA	MN	51711	28/01/1994			
MN - 266	A - Sociale	01899140204	ASSOCIAIZONE DON ALDO MORATTI - ONLUS	VIALE BOTTURI 4	46042	CASTEL GOFFREDO	MN	266	07/01/2013			
MN - 246	B - Civile	93064550200	ASSOCIAZIONE "FUORIGIOCO"	VIALE CESARE ROSSI 16	46017	RIVAROLO MANTOVANO	MN	246	07/05/2012			
MN - 141	A - Sociale	90002410208	ASSOCIAZIONE "INSIEME"	VIA MELCHIORI, 21	46040	MONZAMBANO	MN	141	09/10/2007			
MN - 276	A - Sociale B - Civile C - Culturale	93066680203	ASSOCIAZIONE "NON TI SCORDAR DI ME - ODV"	VIA GARIBALDI 25	46020	SCHIVENOGLIA	MN	PD/1185	27/06/2013			
MN - 334	B - Civile A - Sociale C - Culturale	93070110205	ASSOCIAZIONE 4 ZAMPE NEL CUORE ITALIA	STRADA CROCIARE, 1	46027	SAN BENEDETTO PO	MN	PD/2341	09/11/2015			
MN - 2943	A - Sociale	90017880205	ASSOCIAZIONE ALBA	VIA SAN LUIGI 5	46042	CASTEL GOFFREDO	MN	3055	12/02/2001			
MN - 295	B - Civile A - Sociale C - Culturale	93067360201	ASSOCIAZIONE AMBIENTE E VITA	VIA ROMA NORD 211	46020	VILLA POMA	MN	PD/427	26/03/2014			
MN - 149	A - Sociale	90018530205	ASSOCIAZIONE AMICI DELL' OSPEDALE DI ASOLA	VIA BASSA DI CASALMORO, 3	46041	ASOLA	MN	149	27/02/2008			
MN - 384	B - Civile	92002940200	ASSOCIAZIONE AMICI DELL'AMBIENTE	VIA BERNARDINO CAMPI 28	46018	SABBIONETA	MN	PD/88	03/02/2020			
MN - 353	A - Sociale B - Civile C - Culturale	90025990202	ASSOCIAZIONE AMICI DI CAVRIANA	PIAZZA CASTELLO 6B	46040	CAVRIANA	MN	PD/283	06/03/2017			
MN - 364	B - Civile A - Sociale C - Culturale	01812610200	ASSOCIAZIONE ANTICITTà	VIA LEARCO GUERRA 4B	46100	MANTOVA	MN	PD 1583	07/12/2017			
MN - 1977	C - Culturale	90004100203	ASSOCIAZIONE ARCHE'	VIA LEON BATTISTA ALBERTI, 15	46042	CASTEL GOFFREDO	MN	2166	09/05/1996			
MN - 2703	A - Sociale	93032770203	ASSOCIAZIONE AURORA ODV	VIA SAVONAROLA, 28/D	46030	VIRGILIO	MN	3498	15/02/2000			
MN - 180	A - Sociale	90017050205	ASSOCIAZIONE AUSER VOLONTARIATO DI MOSIO ONLUS	VIA TRIESTE, 889	46011	ACQUANEGRA SUL CHIESE	MN	180	28/11/2009			
MN - 307	A - Sociale B - Civile C - Culturale	93068150205	ASSOCIAZIONE AUTO MUTUO AIUTO MANTOVA	VIA DAINO 1/3	46100	MANTOVA	MN	PD/1237	21/07/2014			
MN - 23	A - Sociale	93037240202	ASSOCIAZIONE AVULSS MANTOVANA	PIAZZA SAN LEONARDO, 1B	46100	MANTOVA	MN	252	22/03/2002			
MN - 721	A - Sociale	92002650205	ASSOCIAZIONE AVULSS VIADANA ODV	VIA GIUSEPPE VERDI, 6,	46019	VIADANA	MN	52050	07/02/1994			
MN - 340	B - Civile A - Sociale C - Culturale	91005150205	ASSOCIAZIONE BIANCANEVE	VIA TANGENZIALE S/O, 2/BIS,	46024	MOGLIA	MN	354	02/03/2016			
MN - 292	C - Culturale A - Sociale B - Civile	93067390208	ASSOCIAZIONE BIBLIOFFICINA	CORSO GARIBALDI 88	46100	MANTOVA	MN	PD/150	06/02/2014			
MN - 306	A - Sociale B - Civile C - Culturale	93068230205	ASSOCIAZIONE BORGO ANGELI - ODV	VIA BOLDRINI 46	46100	MANTOVA	MN	PD/1063	26/06/2014			
MN - 339	B - Civile A - Sociale C - Culturale	90024610207	ASSOCIAZIONE CASALOLDO PULITA	PIAZZA GIACOMO MATTEOTTI CM CM	46040	CASALOLDO	MN	PD 197	11/02/2016			
MN - 2663	A - Sociale	93009410205	ASSOCIAZIONE CINOFILA MANTOVANA RIFUGIO	STRADA BOSCO VIRGILIANO	46100	MANTOVA	MN	51262	15/12/1999			
MN - 126	A - Sociale	93042280201	ASSOCIAZIONE CLUB VIRGILIANO - ODV	VIA PRIMO MAGGIO 22	46051	SAN GIORGIO BIGARELLO	MN	126	12/12/2006			
MN - 374	C - Culturale A - Sociale B - Civile	90013380200	ASSOCIAZIONE CULTURALE PERSONE SINGOLARI	PIAZZA MATTEOTTI 1	46040	CASALOLDO	MN	PD/501	30/04/2019			
MN - 200	C - Culturale	93060110207	ASSOCIAZIONE CULTURALE RICREATIVA ATHENA (A.C.R.A.)	VIA LEONARDO DA VINCI, 26	46020	SAN GIACOMO DELLE SEGN	MN	200	29/09/2010			
MN - 343	A - Sociale B - Civile C - Culturale	93070970202	ASSOCIAZIONE DI MEDIAZIONE INTERCULTURALE AL NUR	VIA VERONA 36/A	46100	MANTOVA	MN	PD/676	02/05/2016			
MN - 103	B - Civile	91003580205	ASSOCIAZIONE DI PROTEZIONE CIVILE 'CITTÃ DI SUZZARA' ONLUS	VIALE LUIGI CADORNA, 2/A	46029	SUZZARA	MN	103	02/02/2006			
MN - 263	B - Civile	90023020200	ASSOCIAZIONE DI VOLONTARIATO	VIA CAMPASSO 55A	46043	CASTIGLIONE DELLE STIVIER	MN	263	07/12/2012			
MN - 50	A - Sociale	93028580202	ASSOCIAZIONE DI VOLONTARIATO "IL GIRASOLE"	VIA KAHLO, 21	46030	SAN GIORGIO DI MANTOVA	MN	50	16/05/2003			
MN - 2286	A - Sociale	90003200202	ASSOCIAZIONE DI VOLONTARIATO ANZIANI EL CASTEL	PIAZZA MATTEOTTI, 6	46042	CASTEL GOFFREDO	MN	150	15/01/1998			
MN - 158	A - Sociale B - Civile	93053800202	ASSOCIAZIONE DI VOLONTARIATO CASA DELLE FARFALLE - ODV	VIA TRENTO E TRIESTE N. 49	46025	POGGIO RUSCO	MN	158	29/09/2008			
MN - 2585	A - Sociale	93026330204	ASSOCIAZIONE DI VOLONTARIATO DI BIGARELLO - ODV	VIA GAZZO N.8	46051	SAN GIORGIO BIGARELLO	MN	39879	16/09/1999			
MN - 328	A - Sociale B - Civile C - Culturale	93069150204	ASSOCIAZIONE DI VOLONTARIATO GIOIA CONCRETA	VIA RITA CASTAGNA 1	46100	MANTOVA	MN	PD/1645	04/08/2015			
MN - 111	B - Civile	93047480202	ASSOCIAZIONE DI VOLONTARIATO IL GELSO -ODV-	PIAZZA REPUBBLICA, 9	46030	SAN GIORGIO DI MANTOVA	MN	111	15/05/2006			
MN - 2244	A - Sociale	93019040208	ASSOCIAZIONE DI VOLONTARIATO LA ROCCA	VIA PARMENSE, 35	46030	BORGOFORTE	MN	2106	03/06/1997			
MN - 1026	A - Sociale	01568760209	ASSOCIAZIONE DI VOLONTARIATO PERSONA E TERRITORIO O.N.L.U.S.	VIA BENZONI, 14	46100	MANTOVA	MN	53432	23/02/1994			
MN - 373	A - Sociale B - Civile C - Culturale	93070960203	ASSOCIAZIONE DI VOLONTARIATO ROSSOFRAGOLA	VIA IMRE NAGY 32	46100	MANTOVA	MN	PD/416	29/03/2019			
MN - 30	A - Sociale	93036470206	ASSOCIAZIONE DI VOLONTARIATO SAN LORENZO - ODV	VIA CROCETTE, 24	46010	CURTATONE	MN	260	09/10/2002			
MN - 230	B - Civile	02340490206	ASSOCIAZIONE DI VOLONTARIATO SAN ROCCO DI MEDOLE - ONLUS	VIA GARIBALDI, 12	46046	MEDOLE	MN	230	08/09/2011			
MN - 231	A - Sociale	90006930201	ASSOCIAZIONE DI VOLONTARIATO SOCIALE "LA SORGENTE"	VIA TEZZE, 7 B	46040	CERESARA	MN	231	19/09/2011			
MN - 67	A - Sociale	93043530208	ASSOCIAZIONE DI VOLONTARIATO SOCIALE E SANITARIO "EDERA"	PIAZZA SALVO D'ACQUISTO, 3	46031	BAGNOLO SAN VITO	MN	68	09/08/2004			
MN - 212	B - Civile	93042630207	ASSOCIAZIONE DON UGO GORNI - MAMMA DELLA PACE	VIA ROMA, 114	46047	PORTO MANTOVANO	MN	212	11/02/2011			
MN - 2478	B - Civile	90008800204	ASSOCIAZIONE ECOLOGICA MUSEO OGLIO CHIESE	PIAZZA GRAMSCI 79	46013	CANNETO SULL'OGLIO	MN	1784	29/03/1999			
MN - 14	B - Civile	93037040206	ASSOCIAZIONE EL.MEDINA	VIALE LOMBARDIA, 12	46100	MANTOVA	MN	243	21/12/2001			
MN - 396	A - Sociale B - Civile C - Culturale	91017370205	ASSOCIAZIONE F.L.Y. PROJECT - ODV	VIA FERRI 20	46023	GONZAGA	MN	PD/897	05/10/2020			
MN - 144	A - Sociale	90018430208	ASSOCIAZIONE FAMIGLIA SPERANZA	VIA LOCATELLI, 46	46013	CANNETO SULL'OGLIO	MN	144	25/10/2007			
MN - 156	A - Sociale	93054350207	ASSOCIAZIONE GENITORI CASA DEL SOLE VITTORINA GEMENTI	VIA VITTORINA GEMENTI, 52	46010	CURTATONE	MN	156	23/07/2008			
MN - 2924	A - Sociale	93034580204	ASSOCIAZIONE GENITORI PER L'AUTISMO - ODV	PIAZZALE STAZIONE, 4	46047	PORTO MANTOVANO	MN	3040	12/02/2001			
MN - 26	A - Sociale	93038380205	ASSOCIAZIONE GIOVANI E ADULTI CON DIABETE ODV -ETS	VIA SUSANI 17/B	46100	MANTOVA	MN	255	17/05/2002			
MN - 32	A - Sociale	93039680207	ASSOCIAZIONE GRUPPO VOLONTARI MISSIONARI	VIA TASSELLI, 6,	46045	MARMIROLO	MN	258	03/09/2002			
MN - 833	A - Sociale	91001000206	ASSOCIAZIONE I.D.E.A "INTEGRAZIONE DISABILITA' E AUTONOMIA"	VIA DEMOCRITO, 13/A	46029	SUZZARA	MN	52182	08/02/1994			
MN - 2916	A - Sociale	93034400205	ASSOCIAZIONE IL GERMOGLIO	PIAZZA S. ANTONIO, 3	46047	PORTO MANTOVANO	MN	3033	12/02/2001			
MN - 322	B - Civile A - Sociale C - Culturale	91012840202	ASSOCIAZIONE IL MILIONE	VIA PIERO CALEFFI 1/B	46029	SUZZARA	MN	PD/683	23/03/2015			
MN - 313	A - Sociale B - Civile C - Culturale	90024280209	ASSOCIAZIONE IL SOLE	VIA FERRARI 71	46042	CASTEL GOFFREDO	MN	PD/1525	24/09/2014			
MN - 20	A - Sociale	93027300206	ASSOCIAZIONE ITALIANA PAZIENTI ANTICOAGULATI - ODV MANTOVA	VIALE ALBERTONI C/O AZ. OSPEDALIERA C. POMA,	46100	MANTOVA	MN	248	29/01/2002			
MN - 209	A - Sociale	90018970203	ASSOCIAZIONE ITALIANA PAZIENTI ANTICOAGULATI A.I.P.A	VIA BRESCIA, 8	46041	ASOLA	MN	209	07/02/2011			
MN - 1154	A - Sociale	93017760203	ASSOCIAZIONE ITALIANA PER LA DONAZIONE DI ORGANI TESSUTI E CELLULE	VIA MARTIRI DI BELFIORE	46026	QUISTELLO	MN	663	11/02/1997			
MN - 1154	A - Sociale	93017800207	ASSOCIAZIONE ITALIANA PER LA DONAZIONE DI ORGANI, TESSUTI E CELLULE ? GRUPPO COMUNALE DI GAZOLDO DEGLI IPPOLITI- OD	VIA MARCONI 87	46040	GAZOLDO DEGLI IPPOLITI	MN	663	11/02/1997			
MN - 1154	A - Sociale	93017090205	ASSOCIAZIONE ITALIANA PER LA DONAZIONE DI ORGANI,TESSUTI E CELLULE - SEZIONE PROVINCIALE DI MANTOVA	STRADA DOSSO DEL CORSO N. 1	46100	MANTOVA	MN	663	11/02/1997			
MN - 1104	A - Sociale	93013370205	ASSOCIAZIONE LA TORRE ODV	VIA XXV APRILE, 10	46014	CASTELLUCCHIO	MN	54022	28/02/1994			
MN - 298	B - Civile A - Sociale C - Culturale	93067210208	ASSOCIAZIONE MANTOVA EMERGENZE	VIA LARGA 18	46010	MARCARIA	MN	PD/564	08/04/2014			
MN - 341	B - Civile A - Sociale C - Culturale	91015940207	ASSOCIAZIONE MANTOVANA PER LA RICERCA SUL CANCRO ODV	PIAZZA MARCONI 13	46024	MOGLIA	MN	PD 198	11/02/2016			
MN - 66	C - Culturale	93028490204	ASSOCIAZIONE MANTOVANI NEL MONDO ONLUS	VIA P. ALBERTONI 1A	46100	MANTOVA	MN	67	30/06/2004			
MN - 224	A - Sociale	91013370209	ASSOCIAZIONE MATILDE - ODV	VIA DONATORI DEL SANGUE, 8	46020	PEGOGNAGA	MN	224	20/06/2011			
MN - 162	C - Culturale	01879100202	ASSOCIAZIONE MILITARI IN CONGEDO	VIA G. MARCONI N. 2	46040	CAVRIANA	MN	162	22/12/2008			
MN - 152	A - Sociale	93030860204	ASSOCIAZIONE NAMASTE ODV	VIA VITTORIO VENETO, 23	46035	OSTIGLIA	MN	152	17/04/2008			
MN - 19	A - Sociale	93028900202	ASSOCIAZIONE NAZIONALE TUTTE LE ETà ATTIVA PER LA SOLIDARIETà	VIA TORELLI 10	46100	MANTOVA	MN	249	06/02/2002			
MN - 205	C - Culturale	93025000204	ASSOCIAZIONE NAZIONALE VIGILI DEL FUOCO DEL CORPO NAZIONALE SEZIONE DI MANTOVA - ODV	VIALE RISORGIMENTO, 16	46100	MANTOVA	MN	205	27/12/2010			
MN - 155	A - Sociale B - Civile	93053840208	ASSOCIAZIONE NUOVA GENERAZIONE	VIALE VENETO 15/B	46100	MANTOVA	MN	155	18/06/2008			
MN - 110	A - Sociale	90009260200	ASSOCIAZIONE ONCOLOGICA DELL'ALTO MANTOVANO - ONLUS	VIA GHISIOLA 64	46043	CASTIGLIONE DELLE STIVIER	MN	110	18/04/2006			
MN - 305	A - Sociale B - Civile C - Culturale	91015250201	ASSOCIAZIONE ONLUS LORD THOMAS	VIA TAZZOLI 66	46030	POMPONESCO	MN	PD/1055	26/06/2014			
MN - 233	C - Culturale	93029490203	ASSOCIAZIONE PAPILLON	VIA LOMBARDIA 16	46100	MANTOVA	MN	233	21/11/2011			
MN - 289	A - Sociale B - Civile C - Culturale	93047100206	ASSOCIAZIONE PER L'ORATORIO DI SAN PIO X	VIA DON LUIGI STURZO, 22	46100	MANTOVA	MN	PD/52	16/01/2014	MN - 62	PD/53	16/01/2014
MN - 249	B - Civile	93065030202	ASSOCIAZIONE PORTA GIULIA - HOFER	PIAZZA PORTA GIULIA 1	46100	MANTOVA	MN	249	02/07/2012			
MN - 293	B - Civile A - Sociale C - Culturale	93067730205	ASSOCIAZIONE PORTO IN RETE	PIAZZA DELLA PACE 5	46047	PORTO MANTOVANO	MN	PD/223	25/02/2014			
MN - 397	A - Sociale B - Civile C - Culturale	93075430202	ASSOCIAZIONE PROGETTO DON BOSCO	VIA MATTEOTTI 127	46025	POGGIO RUSCO	MN	PD/1083	24/11/2020			
MN - 323	A - Sociale B - Civile C - Culturale	90024870207	ASSOCIAZIONE RADICI ODV	VIA PAOLO BOSELLI 2	46049	VOLTA MANTOVANA	MN	PD/685	23/03/2015			
MN - 337	B - Civile A - Sociale C - Culturale	91015920209	ASSOCIAZIONE RETE ROSA DI VIADANA - ODV	VIA PUTTINA 64	46019	VIADANA	MN	PD/2637	30/12/2015			
MN - 154	A - Sociale	91011030201	ASSOCIAZIONE RICREATIVA CULTURALE E SPORTIVA DI VIADANA-ODV	VIA GARIBALDI,11	46019	VIADANA	MN	154	16/06/2008			
MN - 15	B - Civile	91005810204	ASSOCIAZIONE S.E.S.A. ODV (SERVIZI ECOLOGICI SOCIALE AMBIENTALI)	VIA TRENTO 51, LOC. VILLA SAVIOLA	46020	MOTTEGGIANA	MN	244	28/12/2001			
MN - 166	A - Sociale B - Civile	93056080208	ASSOCIAZIONE SAN BIAGIO VOLONTARI ODV	VIA ROMA, 28	46032	CASTELBELFORTE	MN	166	06/03/2009			
MN - 349	A - Sociale B - Civile C - Culturale	93071640200	ASSOCIAZIONE SAN GIORGIO SOLIDALE	VIA FRIDA KAHLO N 21 - SAN GIORGIO BIGARELLO	46051	SAN GIORGIO BIGARELLO	MN	1418	09/09/2016			
MN - 399	C - Culturale A - Sociale B - Civile	91016760208	ASSOCIAZIONE SHAKA - ODV	VIA CARAVAGGIO 42	46024	MOGLIA	MN	PD/1173	11/12/2020			
MN - 358	A - Sociale B - Civile C - Culturale	93072790202	ASSOCIAZIONE SIGNORA PARKINSON	STRADA LUNETTA 10/1	46100	MANTOVA	MN	PD/846	16/06/2017			
MN - 270	A - Sociale	93064460202	ASSOCIAZIONE SPORTIVA DILETTANTISTICA VERSO	VIA ARGINE CERESE 19A	46010	CURTATONE	MN	270	11/04/2013			
MN - 1630	C - Culturale	91000220201	ASSOCIAZIONE SPORTIVA POLRIVA	VIA BECAGLI, 6/A	46029	SUZZARA	MN	67089	28/11/1994			

MN - 296	A - Sociale B - Civile C - Culturale	93067970207	ASSOCIAZIONE VALENTINA BARSONI DIVERSAMENTE EVENTI	VIA VITTORINI 15/B	46100	MANTOVA	MN	PD/517	03/04/2014			
MN - 115	A - Sociale	90014840202	ASSOCIAZIONE VOLONTARI CANNETESE - ODV	PIAZZA TESSAROLI N. 4	2	CANNETO SULL'OGLIO	MN	115	04/07/2006			
MN - 2252	A - Sociale	93024980208	ASSOCIAZIONE VOLONTARI CURTATONE	VIA EUROPA, 21	46010	CURTATONE	MN	4682	28/10/1997			
MN - 2385	A - Sociale	90006920202	ASSOCIAZIONE VOLONTARI DI REDONDESCO SANDRO ARTONI	PIAZZA CASTELLO, 2	46010	REDONDESCO	MN	4245	31/07/1998			
MN - 2854	A - Sociale	93033830204	ASSOCIAZIONE VOLONTARI DOMICILIARI ASSISTENZA RELAZIONALE MALATI GRAVI "MARIA BIANCHI MANTOVA" ODV	C/O AZ. OSP. "CARLO POMA" - CURE PALLIATIVE VI	46100	MANTOVA	MN	29926	23/11/2000			
MN - 2372	A - Sociale	93015970200	ASSOCIAZIONE VOLONTARI DORA MONTANI	VIA VITTORINA GEMENTI, 52	46010	CURTATONE	MN	3888	20/07/1998			
MN - 56	A - Sociale	91007080202	ASSOCIAZIONE VOLONTARI OSPEDALIERI DI SUZZARA - ODV	VIA GENERAL CANTORE, 14/B	46029	SUZZARA	MN	56	15/09/2003			
MN - 84	A - Sociale	90015430201	ASSOCIAZIONE VOLONTARI SAN CRISTOFORO O.N.L.U.S.	VIA ORDANINO, 11	46043	CASTIGLIONE DELLE STIVIEF	MN	84	18/01/2005			
MN - 754	A - Sociale	90003110203	ASSOCIAZIONE VOLONTARIATO AUTOGESTITO AUSER	VIA MATTEOTTI, 67	46010	MARIANA MANTOVANA	MN	52083	07/02/1994			
MN - 183	A - Sociale	93027420202	ASSOCIAZIONE VOLONTARIATO GAZOLDO DEGLI IPPOLITI	V. MARCONI 87	46040	GAZOLDO DEGLI IPPOLITI	MN	183	10/12/2009			
MN - 1227	A - Sociale	00695830208	ASSOCIAZIONE VOLONTARIATO PUBBLICA ASSISTENZA CROCE BIANCA	VIA F.LLI CERVI, 2	46026	QUISTELLO	MN	54280	04/03/1994			
MN - 2646	B - Civile	93027630206	ASSOCIAZIONE VOLONTARIE DEL TELEFONO ROSA DI MANTOVA	VIA INDIPENDENZA 2	46100	MANTOVA	MN	48048	25/11/1999			
MN - 2778	A - Sociale	93033280202	ASSOCIIAZIONE VOLONTARI RODIGO	PIAZZA BALESTRA, 1/A	46040	RODIGO	MN	11061	03/05/2000			
MN - 109	A - Sociale	93036100209	AUSER VOLONTARIATO DI MAGNACAVALLO ONLUS	PIAZZA MARCONI, 5	46020	MAGNACAVALLO	MN	109	07/02/2006			
MN - 1218	A - Sociale	93013470203	AUSER VOLONTARIATO DI MANTOVA E PROVINCIA	VIA FACCIOTTO, 5	46100	MANTOVA	MN	54270	04/03/1994			
MN - 207	A - Sociale	91003290201	AUSER VOLONTARIATO DI SAN BENEDETTO PO	VIA DUGONI, 3	46027	SAN BENEDETTO PO	MN	207	19/01/2011			
MN - 264	B - Civile	93065930203	AUXILIA	VIALE SOLFERINO 36	46100	MANTOVA	MN	264	07/01/2013			
MN - 218	A - Sociale	93031510204	AVAL ODV SEZIONE PROVINCIALE DI MANTOVA	VIA SOLFERINO, 36	46100	MANTOVA	MN	218	12/05/2011			
MN - 99	A - Sociale	93014760206	AVIS -COMUNALE SAN GIACOMO DELLE SEGNATE	VIA RISORGIMENTO, 3	46020	SAN GIACOMO DELLE SEGN	MN	99	02/09/2005			
MN - 1489	A - Sociale	93015600203	AVIS CERESE EQUIPARATA COMUNALE	VIA COSTA 2	46034	BORGO VIRGILIO	MN	65251	17/10/1994			
MN - 38	A - Sociale	90003330207	AVIS CERLONGO EQUIPARATA COMUNALE	PIAZZALE S. PIO X, 9	46044	GOITO	MN	38	27/11/2002			
MN - 2568	A - Sociale	92002330204	AVIS CICOGNARA EQUIPARATA COMUNALE	VIA RIMEMBRANZE, 23	46019	VIADANA	MN	35622	19/07/1999			
MN - 1481	A - Sociale	93014580208	AVIS COMUNALE BORGOFORTE	VIA PARMENSE 35	46030	BORGO VIRGILIO	MN	65201	17/10/1994			
MN - 1483	A - Sociale	90003260206	AVIS COMUNALE CASALMORO	VIA DISCIPLINI, 1	46040	CASALMORO	MN	65204	17/10/1994			
MN - 98	A - Sociale	90009580201	AVIS COMUNALE CASALROMANO	VIA C. BATTISTI, 2	46040	CASALROMANO	MN	98	02/09/2005			
MN - 1493	A - Sociale	93014830207	AVIS COMUNALE FELONICA	PIAZZA MUNICIPIO, 16	46022	FELONICA	MN	65256	17/10/1994			
MN - 11	A - Sociale	94000580202	AVIS COMUNALE GAZZUOLO	VIA ROMA 117	46010	GAZZUOLO	MN	241	19/11/2001			
MN - 1494	A - Sociale	90003170207	AVIS COMUNALE GOITO	STRADA PEDAGNO 120	46044	GOITO	MN	65257	17/10/1994			
MN - 1495	A - Sociale	91000210202	AVIS COMUNALE GONZAGA	VIA CANARO 5	46023	GONZAGA	MN	65258	17/10/1994			
MN - 1497	A - Sociale	90000980202	AVIS COMUNALE GUIDIZZOLO	PIAZZA A. DALPRATO	46040	GUIDIZZOLO	MN	65261	17/10/1994			
MN - 1499	A - Sociale	93014670207	AVIS COMUNALE MANTOVA	VIALE ALBERTONI, 1	46040	MANTOVA	MN	65263	17/10/1994			
MN - 1500	A - Sociale	90003310209	AVIS COMUNALE MARIANA MANTOVANA	PIAZZA CASTELLO, 10	46010	MARIANA MANTOVANA	MN	65264	17/10/1994			
MN - 1501	A - Sociale	93014060201	AVIS COMUNALE MARMIROLO	VIA GIOSUE CARDUCCI N.2	46045	MARMIROLO	MN	65265	17/10/1994			
MN - 1814	A - Sociale	81004800207	AVIS COMUNALE MEDOLE	VIA GARIBALDI, 12	46046	MEDOLE	MN	52566	28/12/1999			
MN - 2556	A - Sociale	91003740205	AVIS COMUNALE MOGLIA	PIAZZA LIBERTÃ?Â , 10	46024	MOGLIA	MN	34650	08/07/1999			
MN - 1504	A - Sociale	91003670204	AVIS COMUNALE PEGOGNAGA	VIA DONATORI DI SANGUE, 8	46020	PEGOGNAGA	MN	65268	17/10/1994			
MN - 1505	A - Sociale	90003230209	AVIS COMUNALE PIUBEGA	PIAZZA G.B. CAVALLARA, 17	46040	PIUBEGA	MN	65269	17/10/1994			
MN - 1814	A - Sociale	90003280204	AVIS COMUNALE PONTI SUL MINCIO	VIA MARCONI, 38	46040	PONTI SUL MINCIO	MN	52566	28/11/1999			
MN - 1508	A - Sociale	93014710201	AVIS COMUNALE QUISTELLO	VIA MARTIRI DI BELFIORE, 12	46026	QUISTELLO	MN	65393	19/10/1994			
MN - 1509	A - Sociale	90007210207	AVIS COMUNALE REDONDESCO	PIAZZA CASTELLO 10	46010	REDONDESCO	MN	65394	19/10/1994			
MN - 1814	A - Sociale	93014720200	AVIS COMUNALE REVERE	PIAZZA CASTELLO, 11	46036	REVERE	MN	52566	28/12/1999			
MN - 1814	A - Sociale	93017210209	AVIS COMUNALE RODIGO	VIA CASTELLO,	46040	RODIGO	MN	52566	28/11/1999			
MN - 1814	A - Sociale	93014010206	AVIS COMUNALE RONCOFERRARO	VIA ROMA, 37	46037	RONCOFERRARO	MN	52566	28/12/1999			
MN - 92	A - Sociale	93014740208	AVIS COMUNALE ROVERBELLA	PIAZZA DONATORI DI SANGUE, 1	46048	ROVERBELLA	MN	87	01/09/2005			
MN - 2232	A - Sociale	82003130208	AVIS COMUNALE SAN BENEDETTO PO	VIA D'ANNUNZIO N.3	46027	SAN BENEDETTO PO	MN	4338	08/10/1997			
MN - 17	A - Sociale	93027580203	AVIS COMUNALE SCHIVENOGLIA	VIA MATTEOTTI, 46	46020	SCHIVENOGLIA	MN	246	03/01/2002			
MN - 1514	A - Sociale	93014790203	AVIS COMUNALE SERMIDE	VIA ALESSANDRO VOLTA, 73	46028	SERMIDE	MN	65399	19/10/1994			
MN - 100	A - Sociale	92002120209	AVIS COMUNALE VIADANA	VIA GROSSI 34	46019	VIADANA	MN	100	02/09/2005			
MN - 1518	A - Sociale	93014820208	AVIS COMUNALE VILLA POMA	VIA ROMA SUD, 15	46020	VILLA POMA	MN	65403	19/10/1994			
MN - 10	A - Sociale	90000710203	AVIS COMUNALE VOLTA MANTOVANA	VIA CUSTOZA, 6	46049	VOLTA MANTOVANA	MN	240	15/11/2001			
MN - 1479	A - Sociale	90003270205	AVIS COMUNALE ASOLA	PIAZZA 80Ã?Â° FANTERIA, 3	46041	ASOLA	MN	65195	17/10/1994			
MN - 1480	A - Sociale	93015590206	AVIS COMUNALE BAGNOLO S. VITO	VIA CAVOUR 28	46031	BAGNOLO SAN VITO	MN	65196	17/10/1994			
MN - 1814	A - Sociale	80020920205	AVIS COMUNALE BOZZOLO	VIA MATTEOTTI, 7	46012	BOZZOLO	MN	52566	28/12/1999			
MN - 2571	A - Sociale	90006740204	AVIS COMUNALE CANNETO SULL' OGLIO	VIA MARCONI, 30	46013	CANNETO SULL'OGLIO	MN	35626	19/07/1999			
MN - 1814	A - Sociale	93027480206	AVIS COMUNALE CARBONARA PO	VIA GIUSEPPE GARIBALDI 50	46020	CARBONARA DI PO	MN	52566	28/12/1999			
MN - 2454	A - Sociale	01685810200	AVIS COMUNALE CASALOLDO	PIAZZA MATTEOTTI, 1	46040	CASALOLDO	MN	1225	04/03/1999			
MN - 1485	A - Sociale	93001980205	AVIS COMUNALE CASTELBELFORTE	VIA ROMA, 29	46032	CASTELBELFORTE	MN	65206	17/10/1994			
MN - 1486	A - Sociale	93014650209	AVIS COMUNALE CASTELLUCCHIO	PIAZZA PASOTTI 30	46014	CASTELLUCCHIO	MN	65207	17/10/1994			
MN - 1487	A - Sociale	81004450201	AVIS COMUNALE CASTIGLIONE DELLE STIVIERE	VIA ORDANINO, 11	46043	CASTIGLIONE DELLE STIVIEF	MN	65208	17/10/1994			
MN - 97	A - Sociale	90003250207	AVIS COMUNALE CAVRIANA	PIAZZA CASTELLO, 8	46040	CAVRIANA	MN	97	02/09/2005			
MN - 1478	A - Sociale	90003320208	AVIS COMUNALE DI ACQUANEGRA SUL CHIESE	VIA DONATORI DEL SANGUE, 258	46011	ACQUANEGRA SUL CHIESE	MN	65194	17/10/1994			
MN - 1484	A - Sociale	90003120202	AVIS COMUNALE DI CASTEL GOFFREDO	VIALE MONTE GRAPPA, 68 A	46042	CASTEL GOFFREDO	MN	65205	17/10/1994			
MN - 1814	A - Sociale	93014660208	AVIS COMUNALE DI CASTELDARIO	VIALE DELLE RIMEMBRANZE, 3	46033	CASTEL D'ARIO	MN	52566	28/11/1999			
MN - 1488	A - Sociale	90003240208	AVIS COMUNALE DI CERESARA	VIA TRIFOGLIO, 1	46040	CERESARA	MN	65248	17/10/1994			
MN - 1491	A - Sociale	92002100201	AVIS COMUNALE DI COMMESSAGGIO	PIAZZA ITALIA, 1	46010	COMMESSAGGIO	MN	65254	17/10/1994			
MN - 1814	A - Sociale	93017070207	AVIS COMUNALE DI MAGNACAVALLO	PIAZZA IV NOVEMBRE, 57	46020	MAGNACAVALLO	MN	52566	28/12/1999			
MN - 1503	A - Sociale	93014680206	AVIS COMUNALE DI OSTIGLIA	VIA XX SETTEMBRE, 22	46035	OSTIGLIA	MN	65267	17/10/1994			
MN - 367	A - Sociale	93073610201	AVIS COMUNALE DI PIEVE DI CORIANO	PIAZZA A. GRAMSCI 5	46020	PIEVE DI CORIANO	MN	PD/95	30/01/2018			
MN - 1506	A - Sociale	83002070205	AVIS COMUNALE DI POMPONESCO	VIA CANTONI, 40	46030	POMPONESCO	MN	65270	17/10/1994			
MN - 1510	A - Sociale	94000610207	AVIS COMUNALE DI RIVAROLO MANTOVANO	VIA AVIS, 3	46017	RIVAROLO MANTOVANO	MN	65395	19/10/1994			
MN - 1513	A - Sociale	94000620206	AVIS COMUNALE DI SAN MARTINO DALL'ARGINE	VIA CARROBBIO, 3	46010	SAN MARTINO DALL'ARGIN	MN	65398	19/10/1994			
MN - 1814	A - Sociale	93014810209	AVIS COMUNALE DI SUSTINENTE	VIA XX SETTEMBRE, 40	46030	SUSTINENTE	MN	52566	28/11/1999			
MN - 1814	A - Sociale	93021260208	AVIS COMUNALE GAZOLDO DEGLI IPPOLITI	VIA G.MARCONI, 87	46040	GAZOLDO DEGLI IPPOLITI	MN	52566	28/12/1999			
MN - 94	A - Sociale	90003220200	AVIS COMUNALE MONZAMBANO	VICOLO BALILLA 7	46040	MONZAMBANO	MN	94	02/09/2005			
MN - 1814	A - Sociale	93017670204	AVIS COMUNALE POGGIO RUSCO	VIA PASTRENGO, 11	46025	POGGIO RUSCO	MN	52566	28/11/1999			
MN - 1814	A - Sociale	93015450203	AVIS COMUNALE QUINGENTOLE	PIAZZA ITALIA, 24	46020	QUINGENTOLE	MN	52566	28/11/1999			
MN - 2180	A - Sociale	80017750201	AVIS COMUNALE S. GIORGIO BIGARELLO	VIA CHIESE 19 - TRIPOLI	46030	SAN GIORGIO BIGARELLO	MN	2990	23/07/1997			
MN - 1814	A - Sociale	92003180202	AVIS COMUNALE SABBIONETA	VIA DELLA GRANGIA 9	46018	SABBIONETA	MN	52566	28/12/1999			
MN - 1814	A - Sociale	93022860204	AVIS COMUNALE SAN GIOVANNI DEL DOSSO	VIA ROMA, 6	46020	SAN GIOVANNI DEL DOSSO	MN	52566	28/11/1999			
MN - 1516	A - Sociale	91002320207	AVIS COMUNALE SUZZARA	VIA GINA BIANCHI 30	46029	SUZZARA	MN	65401	19/10/1994			
MN - 7	A - Sociale	93012100207	AVIS COMUNALE VILLIMPENTA	PIAZZA PAPA GIOVANNI XXIII, 7	46039	VILLIMPENTA	MN	238	08/11/2001			
MN - 2570	A - Sociale	93015580207	AVIS EQUIPARATA COMUNALE DI BANCOLE	PIAZZA PIAZZA DELLA PACE, 5	46047	PORTO MANTOVANO	MN	35625	19/07/1999			
MN - 2204	A - Sociale	91000240209	AVIS EQUIPARATA COMUNALE DI BONDANELLO	VIA C. BATTISTI, 11	46024	MOGLIA	MN	3097	24/07/1997			
MN - 1482	A - Sociale	93014590207	AVIS EQUIPARATA COMUNALE DI BUSCOLDO	VIA MAGGIOLINI, 12	46010	CURTATONE	MN	65202	17/10/1994			
MN - 2307	A - Sociale	94000600208	AVIS EQUIPARATA COMUNALE DI CAMPITELLO	VIALE ROSSINI, 4	46010	MARCARIA	MN	982	11/03/1998			
MN - 2305	A - Sociale	94000590201	AVIS EQUIPARATA COMUNALE DI CANICOSSA	VIA MONTEGRAPPA, 34	46010	MARCARIA	MN	980	11/03/1998			
MN - 2452	A - Sociale	93016050200	AVIS EQUIPARATA COMUNALE DI CAPPELLETTA	VIA COSTA 2	46034	BORGO VIRGILIO	MN	1223	04/03/1999			
MN - 1517	A - Sociale	92002110200	AVIS EQUIPARATA COMUNALE DI CASALETTO	VIA MANZAROLA 5/6 - CASALETTO	46019	VIADANA	MN	65402	19/10/1994			
MN - 9	A - Sociale	94000690209	AVIS EQUIPARATA COMUNALE DI CASATICO	VIA NUOVA 7	46010	MARCARIA	MN	239	15/11/2001			
MN - 128	A - Sociale	94001350209	AVIS EQUIPARATA COMUNALE DI CESOLE	VIALE SCUOLE, 42	46010	MARCARIA	MN	128	18/12/2006			
MN - 1814	A - Sociale	94000640204	AVIS EQUIPARATA COMUNALE DI CIVIDALE	VIA MATTEOTTI, 80	46017	RIVAROLO MANTOVANO	MN	52566	28/11/1999			
MN - 48	A - Sociale	92003220206	AVIS EQUIPARATA COMUNALE DI CIZZOLO	VIA MENTANA, 81	46019	VIADANA	MN	277	13/05/2003			
MN - 96	A - Sociale	91008730201	AVIS EQUIPARATA COMUNALE DI COGOZZO	VIA DON MAZZI, 107	46019	VIADANA	MN	96	02/09/2005			
MN - 2325	A - Sociale	93016810207	AVIS EQUIPARATA COMUNALE DI CORREGGIO MICHELI	VIA MOLINARA, 21/B	46031	BAGNOLO SAN VITO	MN	986	11/03/1998			
MN - 2456	A - Sociale	94000560204	AVIS EQUIPARATA COMUNALE DI GABBIANA	VIA BALESTRA, 80	46010	MARCARIA	MN	1227	04/03/1999			
MN - 1496	A - Sociale	80027420209	AVIS EQUIPARATA COMUNALE DI GOVERNOLO	VIA MATTEOTTI, 6	46034	RONCOFERRARO	MN	65260	17/10/1994			
MN - 1498	A - Sociale	93002760200	AVIS EQUIPARATA COMUNALE DI MALAVICINA	VIA PIAVE, 3	46048	ROVERBELLA	MN	65262	17/10/1994			
MN - 1814	A - Sociale	93017040200	AVIS EQUIPARATA COMUNALE DI MARENGO	VIA BACCHELLI, 10	46045	MARMIROLO	MN	52566	28/11/1999			
MN - 1502	A - Sociale	94000570203	AVIS EQUIPARATA COMUNALE DI OSPITALETTO	VIA SAN GIOVANNI BOSCO 9	46010	MARCARIA	MN	65266	17/10/1994			
MN - 52	A - Sociale	93017080206	AVIS EQUIPARATA COMUNALE DI PIETOLE	PIAZZA ADUA 10	46034	BORGO VIRGILIO	MN	52	06/06/2003			
MN - 1507	A - Sociale	91002430204	AVIS EQUIPARATA COMUNALE DI PORTIOLO	VIA R. ROMEI, 26	46027	SAN BENEDETTO PO	MN	65392	19/10/1994			
MN - 93	A - Sociale	01724260201	AVIS EQUIPARATA COMUNALE DI POZZOLO	VIA PELLICO, 2A	46045	MARMIROLO	MN	93	01/09/2005			
MN - 1814	A - Sociale	93026470208	AVIS EQUIPARATA COMUNALE DI RIVALTA SUL MINCIO	VIA SETTE FRATI, 13	46040	RODIGO	MN	52566	28/11/1999			
MN - 1512	A - Sociale	93014750207	AVIS EQUIPARATA COMUNALE DI SAN BIAGIO	PIAZZA SALVO D'ACQUISTO, 3	46031	BAGNOLO SAN VITO	MN	65397	19/10/1994			
MN - 1814	A - Sociale	92003230205	AVIS EQUIPARATA COMUNALE DI SAN MATTEO DELLE CHIAVICHE	VIA ARGINE CERIANA, 104	46019	VIADANA	MN	52566	28/12/1999			
MN - 2306	A - Sociale	94000670201	AVIS EQUIPARATA COMUNALE DI SAN MICHELE IN BOSCO	VIA OGLIO 43	46010	MARCARIA	MN	979	11/03/1998			
MN - 1492	A - Sociale	93014780204	AVIS EQUIPARATA COMUNALE DI SAN SILVESTRO	VIA MARTIRI DI BELFIORE N.1	46010	CURTATONE	MN	65255	17/10/1994			
MN - 1515	A - Sociale	93014800200	AVIS EQUIPARATA COMUNALE DI SOAVE	VIA LIBERTA' 95	46047	PORTO MANTOVANO	MN	65400	19/10/1994			
MN - 1511	A - Sociale	90003300200	AVIS EQUIPARATA COMUNALE DI SOLAROLO	VIA MOLINO NUOVO, 1	46044	GOITO	MN	65396	19/10/1994			
MN - 1519	A - Sociale	92002090204	AVIS EQUIPARATA COMUNALE DI VILLASTRADA	VIA G.GARIBALDI, 2	46030	DOSOLO	MN	65404	19/10/1994			
MN - 1814	A - Sociale	93013960203	AVIS PROVINCIALE MANTOVA	VIA GANDHI 3	46030	BORGO VIRGILIO	MN	52566	28/11/1999			
MN - 90	A - Sociale	93039020206	BANCA AUTOLOGA ALLOGENICA MANTOVANA DEL CORDONE OMBELICALE ONLUS	VIA ALBERTONI 1	46100	MANTOVA	MN	90	01/09/2005			
MN - 344	B - Civile A - Sociale C - Culturale	91015840209	BORGO VERDE NOI CI CREDIAMO - ODV	VIA G. ROSSA 13	46027	SAN BENEDETTO PO	MN	PD/677	02/05/2016			
MN - 198	A - Sociale	90020620200	BURUNDI SENZA FRONTIERE	VIA SAN MARCO, 4	46041	ASOLA	MN	198	17/06/2010			
MN - 736	A - Sociale	93012400201	C.A.V. - CENTRO DI AIUTO ALLA VITA	VIA VITTORINO DA FELTRE 46	46100	MANTOVA	MN	52065	07/02/1994			
MN - 383	A - Sociale B - Civile C - Culturale	02420120202	C.R.I. COMITATO LOCALE DI SOLFERINO	VIA CAVRIANA	46040	SOLFERINO	MN	PD/68	29/01/2020	MN - 172	PD/98	04/02/2020
MN - 216	B - Civile	90020580206	CACTUS ASSOCIAZIONE MULTICULTURALE PER LA CIVILE CONVIVENZA - O.D.V.	VIA GILIANI, 14/L	46042	CASTEL GOFFREDO	MN	216	28/03/2011			
MN - 28	A - Sociale	90011670206	CASALODI	PIAZZA MATTEOTTI, 1	46040	CASALOLDO	MN	257	02/08/2002			
MN - 362	A - Sociale B - Civile C - Culturale	91016510207	CENTRO AIUTO ALLA VITA - DONNE PER LA VITA	STRADA MAZZALOE 45	46027	SAN BENEDETTO PO	MN	PD/1370	23/10/2017			
MN - 219	B - Civile	90021320206	CENTRO AIUTO ALLA VITA DI ASOLA	VIA OBERDAN, 11	46041	ASOLA	MN	219	03/06/2011			
MN - 232	A - Sociale	90001340208	CENTRO ANZIANI DR EVANDRO CARAVAGGIO - APS	VIALE MAIFRENI, 44	46043	CASTIGLIONE DELLE STIVIEF	MN	50739	13/01/1994			
MN - 117	A - Sociale	92001390209	CENTRO CONSULENZA FAMILIARE	VIA GARIBALDI, 52	46019	VIADANA	MN	117	28/08/2006			
MN - 277	A - Sociale B - Civile C - Culturale	80027000209	CENTRO CONSULENZA FAMILIARE - CONSULTORIO PREMATRIMONIALE E MATRIMONIALE	VIALE ALBERTONI, 4/C	46100	MANTOVA	MN	277	01/07/2013			
MN - 395	C - Culturale A - Sociale B - Civile	95000150201	CENTRO CULTURALE RICREATIVO " LUCIANA LEONI "	VIA XX SETTEMBRE, 36	46035	OSTIGLIA	MN	PD/768	26/08/2020			
MN - 15	A - Sociale	81007980204	CENTRO DI AIUTO ALLA VITA DI CASTIGLIONE DELLE STIVIERE ODV	VIA SINIGAGLIA, 76	46043	CASTIGLIONE DELLE STIVIEF	MN	50302	11/01/1994			
MN - 401	A - Sociale	93005830208	CENTRO PRIMO INTERVENTO ANTIDROGA SAN LEONARDO C.E.P.I.A.	PIAZZA S. LEONARDO, 9	46100	MANTOVA	MN	51404	27/01/1994			
MN - 131	A - Sociale	91002240207	CENTRO RICREATIVO CULTURALE PRESENZA	VIA DONATORI DEL SANGUE, 8	46020	PEGOGNAGA	MN	50418	11/01/1994			
MN - 228	A - Sociale	92001840203	CENTRO SOCIALE AUSER VOLONTARIATO DI DOSOLO	PIAZZA GARIBALDI, 2	46030	DOSOLO	MN	228	05/09/2011			
MN - 119	A - Sociale B - Civile	91007360208	CENTRO SOCIALE CITTà DI SUZZARA	VIALE DELLA LIBERTà, 32	46029	SUZZARA	MN	119	28/08/2006			
MN - 1944	A - Sociale	93012920208	CENTRO TERZA ETA' RIVALTA	PIAZZA EMANUELE BASILE,	46040	RODIGO	MN	432	30/01/1996			
MN - 347	B - Civile A - Sociale C - Culturale	93071120203	CIVILTà D'ABITARE	PIAZZA ITALIA 24	46020	QUINGENTOLE	MN	PD/1093	20/06/2016			
MN - 1870	A - Sociale	93013850206	CLUB DELLE TRE ETà	VIA INDIPENDENZA 2	46100	MANTOVA	MN	64981	18/09/1995			
MN - 61	A - Sociale	93016220209	COLLEGAMENTO PROVINCIALE DEL VOLONTARIATO MANTOVANO ONLUS	PIAZZA SORDELLO, 43	46100	MANTOVA	MN	62	03/11/2003			
MN - 991	A - Sociale	93010180201	COMITATO A..N.D.O.S. MANTOVA ODV	VIALE ALBERTONI C/O OSPEDALE CIVILE, 1	46100	MANTOVA	MN	53148	18/02/1994			
MN - 352	B - Civile	93039050203	COMITATO CARLO BRAMBILLA ONLUS	VIA MADONNA DELL'ORTO 4	46100	MANTOVA	MN	205	20/02/2017			
MN - 1628	A - Sociale	93012810201	COMITATO E' UNO DI NOI	PIAZZA DELLA PACE, 5	46047	PORTO MANTOVANO	MN	67087	28/11/1994			
MN - 134	B - Civile	93050150205	COMITATO INTERCOMUNALE ARIA PULITA ODV	PIAZZA IV NOVEMBRE, 17	46028	SERMIDE	MN	134	31/05/2007			
MN - 392	A - Sociale B - Civile C - Culturale	02419190208	COMITATO LOCALE CRI DI MANTOVA	VIALE POMPILIO 36/38	46100	MANTOVA	MN	PD/446	12/05/2020			
MN - 275	A - Sociale	93066090205	COMITATO MANTOVA SOLIDALE - ODV	VIA ARIOSTO 47	46100	MANTOVA	MN	275	07/06/2013			
MN - 645	A - Sociale	92001560207	COMITATO VIADANESE DI SOLIDARIETA'	VIA OSPEDALE VECCHIO 10	46019	VIADANA	MN	51696	28/01/1994			
MN - 368	B - Civile A - Sociale C - Culturale	93072350205	COMPAGNIA GIUBBE VERDI SAN MARTINO DALL'ARGINE	STRADA CASALE 1/A	46010	SAN MARTINO DALL'ARGIN	MN	PD/335	28/03/2018			
MN - 269	C - Culturale A - Sociale B - Civile	90007310205	COMUNITà DEI MUSULMANI DI CASTIGLIONE DELLE STIVIERE	VIA DELL'INDUSTRIA 29H	46043	CASTIGLIONE DELLE STIVIEF	MN	-	26/06/2013			
MN - 357	A - Sociale B - Civile C - Culturale	93072830206	COMUNITA' DELLA RIVIERA DEL PO	VIA ARGINE PO 112	46028	SERMIDE	MN	PD/689	04/05/2017			
MN - 5	A - Sociale	93037260200	CON NOI E DOPO DI NOI ONLUS	VIA CAMPASSO N.63	46043	CASTIGLIONE DELLE STIVIEF	MN	234	02/10/2001			
MN - 226	A - Sociale B - Civile	91013390207	CONSULTA DEL VOLONTARIATO DI PEGOGNAGA ODV	PIAZZA MATTEOTTI C/O MUNICIPIO, 1	46020	PEGOGNAGA	MN	226	30/06/2011			
MN - 274	A - Sociale	91014570203	CONSULTA DEL VOLONTARIATO VIADANESE - ODV	VIA OSPEDALE VECCHIO 10	46019	VIADANA	MN	274	21/05/2013			
MN - 136	B - Civile	93051250202	CONSULTA DELLE ORGANIZZAZIONI DI VOLONTARIATO OSTIGLIA	VIA VITTORIO VENETO, 35	46035	OSTIGLIA	MN	136	09/07/2007			
MN - 363	A - Sociale B - Civile C - Culturale	90026300203	COSE DELL'ALTRO MONDO	VIA ROMA 18	46040	GUIDIZZOLO	MN	PD/1554	30/11/2017			
MN - 390	A - Sociale B - Civile C - Culturale	02419170200	CROCE ROSSA ITALIANA ASSOCIAZIONE PROMOZIONE SOCIALE COMITATO LOCALE DI SUZZARA	VIALE LIBERTA' 26	46029	SUZZARA	MN	PD/398	24/04/2020	MN - 155	PD/406	28/04/2020
MN - 380	A - Sociale B - Civile C - Culturale	02419150202	CROCE ROSSA ITALIANA COMITATO DI CASTIGLIONE DELLE STIVIERE ORGANIZZAZIONE DI VOLONTARIATO	VIA GHISIOLA 64	46043	CASTIGLIONE DELLE STIVIEF	MN	PD/1436	19/11/2019	MN - 157	PD/1455	22/11/2019
MN - 385	A - Sociale B - Civile C - Culturale	02419160201	CROCE ROSSA ITALIANA COMITATO LOCALE DI OSTIGLIA	VIA AIA MADAMA 39	46035	OSTIGLIA	MN	PD/106	06/02/2020	MN - 161	PD/109	07/02/2020
MN - 389	A - Sociale B - Civile C - Culturale	02585520204	CROCE ROSSA ITALIANA COMTATO POGGIO SERMIDE ODV	PIAZZA IV NOVEMBRE 17	46028	SERMIDE	MN	PD/396	24/04/2020			
MN - 393	A - Sociale B - Civile C - Culturale	02419180209	CROCE ROSSA ITALIANA- COMITATO DI ASOLA - ODV	VIA PARMA 7/C	46041	ASOLA	MN	PD/590	29/06/2020	MN - 154	PD/611	03/07/2020
MN - 63	A - Sociale	93042830203	CUORE AMICO	VIA ALBERTONI, 1	46100	MANTOVA	MN	64	04/03/2004			
MN - 282	A - Sociale B - Civile C - Culturale	93066600201	CURTATONE SOLIDALE	PIAZZA CORTE SPAGNOLA C/O INFORMAGIOVANI -	46010	CURTATONE	MN	PD/1324	29/07/2013			
MN - 329	A - Sociale B - Civile C - Culturale	90023780209	CUSTODES	VIA MANTEGNA 1	46042	CASTEL GOFFREDO	MN	PD/1677	06/08/2015			
MN - 120	A - Sociale	90017110207	DEUS CARITAS EST AMICI DEL SANTO MEDICO FRIEDRICH JOSEPH HAASS/FEDOR PETROVIC GAAZ	VIA VILLA BELGIARDINO, 40	46040	CERESARA	MN	120	28/08/2006			
MN - 167	A - Sociale	93056550200	DONNEXTRA'	LARGO 1° MAGGIO, 1 1	46100	MANTOVA	MN	167	28/04/2009			
MN - 237	A - Sociale	93063870203	DOPPIO FILO	VIA CADUTI DEL LAVORO, 1	46010	CURTATONE	MN	237	23/12/2011			
MN - 2	A - Sociale	90010960202	EDUCARE OGGI - ODV	VIA CUSTOZA 6	46049	VOLTA MANTOVANA	MN	231	28/08/2001			
MN - 21	B - Civile	90012130200	EQUATORE	VIA MARTA TANA 3	46043	CASTIGLIONE DELLE STIVIEF	MN	250	19/03/2002			
MN - 319	B - Civile A - Sociale C - Culturale	93069130206	EQUINOZIO	VIA LEARCO GUERRA 11	46100	MANTOVA	MN	PD/2	08/01/2015			
MN - 43	B - Civile	93039780205	FADEL ISMAIL	VIA FRIDA KAHLO 21	46030	SAN GIORGIO DI MANTOVA	MN	43	04/04/2003			
MN - 355	B - Civile A - Sociale C - Culturale	93072650208	FESTEGGIANDO CON IL CUORE	VIA PIETRO NENNI 6/B	46100	MANTOVA	MN	PD/675	03/05/2017			
MN - 101	B - Civile	93044440209	GATTORANDAGIO	PRESSO AVV. PICOZZI ELENA, GALLERIA FERRI N.6	46100	MANTOVA	MN	101	03/10/2005			
MN - 369	C - Culturale A - Sociale B - Civile	90025190209	GENIUS LOCI MEDOLE	PIAZZA DELLA VITTORIA 7	46046	MEDOLE	MN	PD/535	03/05/2018			
MN - 169	C - Culturale	93050160204	GIOCHIAMO INSIEME	VIA DANTE ALIGHIERI 12	46048	ROVERBELLA	MN	169	27/05/2009			
MN - 174	A - Sociale	93054730200	GLI AMICI DI GEMMA	VIA ARINI 46	46012	BOZZOLO	MN	174	27/07/2009			
MN - 31	A - Sociale	93040040201	GLI SHERPA - ASSOCIAZIONE DI VOLONTARIATO	PIAZZA CORTE SPAGNOLA 1	46010	CURTATONE	MN	31	17/10/2002			
MN - 308	B - Civile A - Sociale C - Culturale	90008940208	GRU-GRO GRUPPO VOLONTARIO GROLE	VIA VALLE SCURA 86	46043	CASTIGLIONE DELLE STIVIEF	MN	PD/1238	21/07/2014			
MN - 76	A - Sociale	90014670203	GRUPPO A.I.D.O. COMUNALE SOLFERINO ONLUS	VIA SAN MARTINO 10/2	46040	GUIDIZZOLO	MN	77	06/10/2004			
MN - 1142	B - Civile	92002290200	GRUPPO AMBIENTE IL QUADRIFOGLIO	VIA DELLA LIBERTA',1/A	46010	COMMESSAGGIO	MN	54080	01/03/1994			
MN - 379	C - Culturale A - Sociale B - Civile	81006620207	GRUPPO ARCHEOLOGICO CAVRIANA - MUSEO - ARCHEOLOGICO DELL'ALTO MANTOVANO	PIAZZA CASTELLO 5	46040	CAVRIANA	MN	PD/1290	21/10/2019			
MN - 1150	B - Civile	90003360204	GRUPPO ECOLOGICO ALTOMANTOVANO	VIA CA' BIANCA, 16	46044	GOITO	MN	54088	01/03/1994			

MN - 220	B - Civile	93061410200	GRUPPO ECOLOGICO CASTELLUCCHIO	VIA RACCOLTA DIFFERENZIATA, 1	46014	CASTELLUCCHIO	MN	220	03/06/2011
MN - 398	C - Culturale	01846740205	GRUPPO GIOVANI SAN MICHELE IN BOSCO ODV	VIA OGLIO 123	46010	MARCARIA	MN	PD/1172	11/12/2020
MN - 252	A - Sociale	90022830203	GRUPPO MISSIONARIO DI CASTIGLIONE DELLE STIVIERE	PIAZZA GIOVANNI PAOLO II, 6	46043	CASTIGLIONE DELLE STIVIER	MN	252	26/07/2012
MN - 127	A - Sociale	01939590202	GRUPPO MISSIONARIO PADRE TULLIO FAVALI-ONLUS	VIA ROMA, 61/B - MONTANARA	46010	CURTATONE	MN	127	12/12/2006
MN - 107	A - Sociale	93043810204	GRUPPO VOLONTARI BORGOFRANCO - AUSER VOLONTARIATO	VIA RONCADA, 41	46020	BORGOFRANCO SUL PO	MN	107	07/02/2006
MN - 118	A - Sociale	93044140205	GRUPPO VOLONTARI DI OSTIGLIA AUSER VOLONTARIATO	VIA GNOCCHI VIANI, 16	46035	OSTIGLIA	MN	118	28/08/2006
MN - 104	A - Sociale	90015300206	GRUPPO VOLONTARI DI VOLTA MANTOVANA - ODV	VIA TONELLO, 4	46049	VOLTA MANTOVANA	MN	104	02/02/2006
MN - 106	A - Sociale	93044390206	GRUPPO VOLONTARI GAZZUOLO - AUSER VOLONTARIATO	PIAZZA GARIBALDI C/O COMUNE, 1	46010	GAZZUOLO	MN	106	07/02/2006
MN - 1219	A - Sociale	90010980200	GRUPPO VOLONTARI GUIDIZZOLESI ODV	VIA FABIO FILZI, 2	46040	GUIDIZZOLO	MN	54271	04/03/1994
MN - 2541	A - Sociale	94001180200	GRUPPO VOLONTARI MARCARIA	VIA F. CRISPI, 121	46010	MARCARIA	MN	32472	17/06/1999
MN - 16	A - Sociale	93016020203	GRUPPO VOLONTARI S. ANSELMO MANTOVA	VIA CARLO MONTANARI, 1	46100	MANTOVA	MN	50303	11/01/1994
MN - 108	A - Sociale	93038500208	GRUPPO VOLONTARI VILLA POMA - AUSER VOLONTARIATO	PIAZZA MAZZALI C/O COMUNE, 1	46020	VILLA POMA	MN	108	07/02/2006
MN - 377	A - Sociale B - Civile C - Culturale	93075790209	GYNE SAFE - ODV	VIA ROBERTO RUFFILLI 23	46039	VILLIMPENTA	MN	PD/882	09/08/2019
MN - 333	B - Civile	93069310204	HORTUS ASSOCIAZIONE DI VOLONTARIATO	VIA FERNELLI 21	46100	MANTOVA	MN	PD/2250	27/10/2015
MN - 267	B - Civile	91014510209	I CONTAGIOSI	VIA FRATELLI BANDIERA 4	46029	SUZZARA	MN	267	07/01/2013
MN - 391	B - Civile A - Sociale C - Culturale	91017360206	I LETTORI NEL GRANO - ODV	VIA GINO LUPI 34	46030	DOSOLO	MN	PD/444	11/05/2020
MN - 309	B - Civile A - Sociale C - Culturale	93065440203	IL FARO	TAMASSIA 14/16	46100	MANTOVA	MN	PD/1319	06/08/2014
MN - 315	B - Civile A - Sociale C - Culturale	91015350209	IL FORMICAIO	VIA PANAZZA RUGGERA 2BIS	46020	PEGOGNAGA	MN	PD/1708	24/10/2014
MN - 37	A - Sociale	90012780202	IL GERMOGLIO DELLA VITA ONLUS	VIA GUIDIZZOLO, 47	46046	MEDOLE	MN	37	27/11/2002
MN - 371	A - Sociale B - Civile C - Culturale	91016810201	IL GRUPPO DI AL	VIALE LIBERTà 32	46029	SUZZARA	MN	PD/924	14/08/2018
MN - 351	A - Sociale B - Civile C - Culturale	91016150202	IL SEME	VIA CADORNA 4	46029	SUZZARA	MN	PD/1788	10/11/2016
MN - 27	A - Sociale	90012990207	IL SENTIERO	PIAZZA CASTELLO, 6	46040	CAVRIANA	MN	256	01/08/2002
MN - 2160	A - Sociale	93018070206	IL SORRISO - ODV	VIA TRENTO, 10 C/O FONDAZIONE MONSIGNOR E	46100	MANTOVA	MN	1678	05/05/1997
MN - 388	B - Civile	90027520205	INSIEME PER REGALARE	VIA FORLANINI 8	46044	GOITO	MN	PD/395	24/04/2020
MN - 85	A - Sociale	93016200201	ISTITUTO DI CULTURA SINTA	VIA FILIPPO CORRIDONI 70	46100	MANTOVA	MN	50372	11/01/1994
MN - 62	A - Sociale	93011230203	ISTITUTO ONCOLOGICO MANTOVANO	VIALE ALBERTONI, 1	46100	MANTOVA	MN	63	20/01/2004
MN - 1624	A - Sociale	91002460201	L' INCONTRO - CENTRO SOCIALE RICREATIVO CULTURALE AUTOGESTITO	VIA TORRE, 1	46023	GONZAGA	MN	66952	23/11/1994
MN - 2861	A - Sociale	93030010206	L'ANCORA	VIALE RAINERA, 1/1 QUISTELLO	46026	QUISTELLO	MN	29930	23/11/2000
MN - 376	A - Sociale B - Civile C - Culturale	93053090200	L'ETÀ VERDE	VIA PRINCIPE AMEDEO 35	46100	MANTOVA	MN	PD/863	01/08/2019
MN - 2535	A - Sociale	01854520200	LA BUSSOLA	VICOLO I OSPEDALE, 10	46046	MEDOLE	MN	32475	17/06/1999
MN - 102	A - Sociale	93030180207	LA CONCHIGLIA ONLUS	VIA ARGINE PO, 11	46030	SERRAVALLE A PO	MN	102	15/11/2005
MN - 40	B - Civile	90012370202	LA GERLA DELLA CARITà ONLUS	VIA MAZZINI, 18	46010	MARIANA MANTOVANA	MN	40	17/01/2003
MN - 47	A - Sociale	91006010200	LA MERIDIANA	VIA OSPEDALE VECCHIO, 10	46019	VIADANA	MN	47	13/05/2003
MN - 41	A - Sociale	91002720208	LA RONDINE	VIA LIBERTà, 32	46029	SUZZARA	MN	41	17/01/2003
MN - 2171	A - Sociale	91002980208	LA SORGENTE - CENTRO SOCIALE RICREATIVO CULTURALE AUTOGESTITO	PIAZZA LIBERTA' 7	46024	MOGLIA	MN	2291	11/06/1997
MN - 1830	A - Sociale	93015500205	LA STAZIONE - ASSOCIAZIONE DI VOLONTARIATO PER PORTATORI DI HANDICAPS	VIA PRATO BERSAGLIO 1A	46014	CASTELLUCCHIO	MN	52834	07/03/1995
MN - 223	B - Civile	93061710203	LA TORRE DELLO ZUCCARO - LA TUR DAL SUCAR	PIAZZA SORDELLO, 48	46100	MANTOVA	MN	223	20/06/2011
MN - 46	C - Culturale	91001510204	LABORATORIO AMBIENTE	VIA VERDI 16 PEGOGNAGA	46020	PEGOGNAGA	MN	46	05/05/2003
MN - 332	A - Sociale B - Civile C - Culturale	91027630283	LEGA LOMBARDA PER LA DIFESA DEL CANE	PIAZZA CASTELLO 27	46040	CERESARA	MN	PD/2083	01/10/2015
MN - 234	B - Civile	91013260202	LEGAMBIENTE SIATE PARCHI	VIA A. NORA, 30	46024	MOGLIA	MN	234	21/11/2011
MN - 346	B - Civile C - Culturale	93067590203	LIONS ALERT TEAM	VIA SALVADOR ALLENDE 9	46034	BORGO VIRGILIO	MN	955	27/05/2016
MN - 366	C - Culturale A - Sociale B - Civile	90026460205	LUOGHI COMUNI	VIA DOTTORINA 46	46043	CASTIGLIONE DELLE STIVIER	MN	PD/51	19/01/2018
MN - 130	C - Culturale	91009810200	MANIMIE MANITUE ODV	VIA GUIDO N. 50	46029	SUZZARA	MN	130	15/02/2007
MN - 86	A - Sociale B - Civile	93043640205	MANTOVA AIUTI SENZA CONFINI ONLUS	VIA CIRCONVALLAZIONE EST, 42	46047	PORTO MANTOVANO	MN	86	09/05/2005
MN - 310	A - Sociale	92003150205	MANTOVAIL ODV	PIAZZALE ANTONIO GRAMSCI 9	46100	MANTOVA	MN	PD/1374	18/08/2014
MN - 235	C - Culturale	93062970202	MIRABILIA	PIAZZA VIRGILIANA, 55	46100	MANTOVA	MN	235	20/12/2011
MN - 18	A - Sociale	91004290804	MISSIONE AEREA DI FRATELLANZA	VIA GILIOLA, 117/A	46020	MAGNACAVALLO	MN	247	22/01/2002
MN - 265	A - Sociale	93013460204	MOVIMENTO PER LA PROMOZIONE DEI DIRITTI DEL MALATO	VIALE ALBERTONI, 1	46100	MANTOVA	MN	50958	21/01/1994
MN - 159	C - Culturale	93053260209	MUSICALMENTE INSIEME - ODV	VIA ROSSINI 3	46031	BAGNOLO SAN VITO	MN	159	03/11/2008
MN - 370	C - Culturale A - Sociale B - Civile	93074140208	NEL GIARDINO DELLE BEGHINO	VIA DUGONI 12	46100	MANTOVA	MN	PD/910	01/08/2018
MN - 375	A - Sociale B - Civile C - Culturale	93073630209	NELUMBO	VIA ROPPI 52	46033	CASTEL D'ARIO	MN	PD/782	04/07/2019
MN - 181	A - Sociale	93058380200	NOI PER LORO - ODV	VIA FRATELLI BANDIERA 75	46028	SERMIDE	MN	181	01/12/2009
MN - 302	B - Civile A - Sociale C - Culturale	91007960205	NOI,AMBIENTE,SALUTE - ODV	VIA VANONI 36	46019	VIADANA	MN	PD/698	30/04/2014
MN - 55	B - Civile	93041380200	OLTRE IL MURO ONLUS	VIA DIGA MASETTI, 1 B	46100	MANTOVA	MN	55	15/07/2003
MN - 2540	A - Sociale	93025190203	OLTRE LA SIEPE	VIA ALBERTONI,1 PRESSO AZIENDA CARLO POMA	46100	MANTOVA	MN	32471	17/06/1999
MN - 360	A - Sociale B - Civile C - Culturale	93073130200	PANGEA	VIA LEOPOLDO VOLTA 9/A	46100	MANTOVA	MN	PD1211	22/09/2017
MN - 214	A - Sociale	93060950206	PICCOLO MONDO MIO ONLUS	VIALE ITALIA, 7	46030	SERRAVALLE A PO	MN	214	21/02/2011
MN - 124	A - Sociale	90006860200	PICO DE JACA	VIA MARCO SEVILIO 40	46040	GUIDIZZOLO	MN	124	13/11/2006
MN - 211	C - Culturale	01407010493	PLAYARTE COMUNICATION	VIA XX SETTEMBRE, 31	46100	MANTOVA	MN	211	09/02/2011
MN - 1156	A - Sociale	01653500205	PORTO EMERGENZA	PIAZZA DEI MARINAI, 1	46047	PORTO MANTOVANO	MN	54126	02/03/1994
MN - 262	C - Culturale	91014220205	PRO MASSIMENO	VIALE TAZZOLI 2	46020	PEGOGNAGA	MN	262	07/12/2012
MN - 160	A - Sociale B - Civile	93024430204	PROTEZIONE CIVILE VOLONTARI INTERFORZE OPERATIVI	PIAZZA ARMANDO DIAZ, 40	46100	MANTOVA	MN	160	20/11/2008
MN - 394	A - Sociale B - Civile C - Culturale	92003240204	PUBBLICA ASSISTENZA VOLONTARIA - CROCE COSTANTINIANA - ODV	VIA GIOTTO, 2	46019	VIADANA	MN	PD/613	07/07/2020
MN - 1050	A - Sociale	93000690201	PUBBLICA ASSISTENZA VOLONTARIA CROCE VERDE ONLUS	VIA GIULIO ROMANO 20-A	46100	MANTOVA	MN	53492	23/02/1994
MN - 1321	A - Sociale	92000890209	PUBBLICA ASSISTENZA VOLONTARIA CROCE VERDE ZONA OGLIO-PO	VIA GRAZZI SONCINI, 21	46019	VIADANA	MN	60456	25/05/1994
MN - 361	B - Civile A - Sociale C - Culturale	93073260205	QUA LA ZAMPA AMICO	VIA MOTELLA 7	46010	MARCARIA	MN	PD/1363	20/10/2017
MN - 170	A - Sociale	93056860203	RESTITUIAMOGLI I SOGNI	VIA CIRCONVALLAZIONE SUD, 60/A	46100	MANTOVA	MN	170	15/06/2009
MN - 273	B - Civile	91014560204	RINASCITA CULTURALE E RELIGIOSA ODV	PIAZZA LIBERTà 11	46024	MOGLIA	MN	273	17/05/2013
MN - 251	C - Culturale	93065020203	ROSSO DI SERA	PIAZZALE DE GASPERI 27/B	46100	MANTOVA	MN	251	10/07/2012
MN - 281	C - Culturale A - Sociale	91014750201	SAN GIACOMO	VIA MAZZINI 30	46020	PEGOGNAGA	MN	280	23/07/2013
MN - 80	B - Civile C - Culturale	93044220205	SAN MARCO ASSOCIAZIONE DI SOLIDARIETà - CULTURA - VOLONTARIATO - ODV	VIA MAGGIOLINI - FRAZ. BUSCOLDO, 12	46010	CURTATONE	MN	80	10/01/2005
MN - 42	B - Civile	93038250200	SCUOLA SENZA FRONTIERE	VIA ARRIVABENE, 47	46100	MANTOVA	MN	42	10/02/2003
MN - 243	B - Civile	93034470208	SOCIETà NAZIONALE DI SALVAMENTO - SEZIONE DI MANTOVA E PROVINCIA	VIALE RISORGIMENTO 14	46100	MANTOVA	MN	243	07/05/2012
MN - 178	A - Sociale	93056790202	SOLIDARIAMENTE	VIA RISORGIMENTO, 3	46020	SAN GIACOMO DELLE SEGN	MN	178	10/09/2009
MN - 470	A - Sociale	91000500206	SOLIDARIETA' EDUCATIVA	STRADA CHIAVICHE, 112	46020	PEGOGNAGA	MN	51495	27/01/1994
MN - 345	A - Sociale	91016050204	SORELLE DI SAN FRANCESCO	STRADA MAZZALOE 45	46027	SAN BENEDETTO PO	MN	PD/686	04/05/2016
MN - 356	A - Sociale B - Civile C - Culturale	93072310209	SPAZIO ACCOGLIENZA SOCIALE	STRADA MONTATA 2/A	46100	MANTOVA	MN	PD/678	03/05/2017
MN - 29	A - Sociale	90013010203	SPAZIO FAMIGLIE E BAMBINI	VIA PARADISO N°13	46040	CASALOLDO	MN	259	09/10/2002
MN - 386	C - Culturale A - Sociale B - Civile	93073430204	STEFANO GUERESI ETS	C/O "I CARPINI" VIA MADONNA DELL'ORTO 8	46100	MANTOVA	MN	PD/193	02/03/2020
MN - 171	A - Sociale	90009460206	TANDEM DI GOITO	VIA CIRCONVALLAZIONE EST, 17	46044	GOITO	MN	171	01/07/2009
MN - 382	C - Culturale A - Sociale B - Civile	91017280206	TEATRARTI - ODV	VIA CESARE BATTISTI 75	46024	MOGLIA	MN	PD/1569	17/12/2019
MN - 554	A - Sociale	93010440209	TELEFONO AMICO MANTOVA	VIA F. AMADEI, 33	46100	MANTOVA	MN	51593	27/01/1994
MN - 39	A - Sociale	93037170201	TRASPORTO PROTETTO CITTA' DI MANTOVA	PIAZZALE MICHELANGELO, 1	46100	MANTOVA	MN	39	15/01/2003
MN - 157	A - Sociale B - Civile	93054720201	TRASPORTO PROTETTO E DIRITTO ALLA MOBILITA' NEL COMUNE DI RONCOFERRARO	LARGO NUVOLARI, 4	46037	RONCOFERRARO	MN	157	28/07/2008
MN - 2093	A - Sociale	93016590205	U.I.L.D.M. - UNIONE ITALIANA LOTTA ALLA DISTROFIA MUSCOLARE - SEZ. DI MANTOVA	PIAZZA CESARE MOZZARELLI, 18	46100	MANTOVA	MN	41201	30/09/1999
MN - 241	C - Culturale	91013960207	UN 5XGONZAGA	VIALE MATILDE DI CANOSSA 14	46023	GONZAGA	MN	241	26/03/2012
MN - 85	A - Sociale B - Civile	93044150204	UN BAMBINO COME AMICO ONLUS	STRADA CIRCONVALLAZIONE SUD, 18/A	46100	MANTOVA	MN	85	09/05/2005
MN - 378	B - Civile A - Sociale C - Culturale	93075540208	UNIONIM-ODV	VIA CREMONA 29	46100	MANTOVA	MN	PD/880	09/08/2019
MN - 286	A - Sociale B - Civile C - Culturale	93009420204	UNIVERSITÀ VERDE "PIETRO TOESCA"	VIA PORTIOLI 2	46100	MANTOVA	MN	PD/2020	10/12/2013
MN - 4	A - Sociale	93034270202	VIRGILIO SOCCORSO	PIAZZA ADUA, 8	46030	VIRGILIO	MN	233	12/09/2001
MN - 238	A - Sociale	90022080205	VOLTAXVOLTA - ODV	VIA BEATA PAOLA MONTALDI, 15	46049	VOLTA MANTOVANA	MN	238	30/12/2011
MN - 330	B - Civile A - Sociale C - Culturale	91010900206	WWF MANTOVANO	VIA UNDICI FEBBRAIO 7	46029	SUZZARA	MN	PD/1914	10/09/2015
MN - 232	A - Sociale B - Civile	02127110209	ASSOCIAZIONE DI VOLONTARIATO E PROTEZIONE CIVILE MEDOLE - ONLUS	VIALE G. GARIBALDI 12	46046	MEDOLE	MN	232	08/11/2011

Totale PROVINCIA di MANTOVA 409

Sezione provinciale di PAVIA

N. iscr.	Sezione	Cod. Fisc. ente	Organizzazione	Indirizzo	CAP	Comune	Prov	Atto iscr.	Data iscr.	N. prima is	Atto prima	Data prima iscr.
PV - 190	A - Sociale	95027370188	"I RAGAZZI DI V.LE UMBERTO I° N° 25(EX ORFANOTROFIO)- ERALDO CONVERSO"	VIA ROMA N. 37	27020	ZERBOLò	PV	45570	23/07/2009			
PV - 377	C - Culturale A - Sociale B - Civile	96077000188	#SIPUOFARE	VIA ROMA 15	27028	SAN MARTINO SICCOMARI	PV	176	14/03/2018			
PV - 118	A - Sociale	92008980184	3A ASSOCIAZIONE AMICI ANZIANI	CORSO GARIBALDI, 44	27036	MORTARA	PV	18217	21/07/2006			
PV - 234	B - Civile	96064550187	A PASSO D'ALI	CASCINA VENARA, 1	27020	ZERBOLò	PV	61501	22/09/2011			
PV - 53	A - Sociale	96045830187	A.B.I.O. ASSOCIAZIONE PER IL BAMBINO IN OSPEDALE PAVIA ODV	VIA GOLGI C/0 S.MATTEO REPARTO PEDIATRIA, 2	27100	PAVIA	PV	2823	29/03/2004			
PV - 1013	B - Civile	94005760189	A.D.A.I. ASSOCIAZIONE DIFESA ANIMALI INTERREGIONALE	VIA VALLETTA FOGLIANO, 100	27029	VIGEVANO	PV	53409	22/02/1994			
PV - 137	A - Sociale	96022040180	A.I.D.O. - ASSOCIAZIONE ITALIANA PER LA DONAZIONE DI ORGANI, TESSUTI E CELLULE - ODV - GRUPPO DI SIZIANO	PIAZZA G. NEGRI 1	27010	SIZIANO	PV	30876	24/01/2007			
PV - 133	A - Sociale	96022120180	A.I.D.O. GRUPPO COMUNALE DI LANDRIANO	VIA SALVO D'ACQUISTO 2/A	27015	LANDRIANO	PV	30872	24/01/2007			
PV - 139	A - Sociale	96021980188	A.I.D.O.ASSOCIAZIONE ITALIANA PER LA DONAZIONE DI ORGANI,TESSUTI E CELLULE GRUPPO DI VIDIGULFO	VIA ROMA 148	27018	VIDIGULFO	PV	30878	24/01/2007			
PV - 131	A - Sociale	91002210184	A.I.D.O.ASSOCIAZIONE ITALIANA PER LA DONAZIONE DI ORGANI,TESSUTI E CELLULE GRUPPO DI MEDE	VIA INVERNIZZI C/O GRUPPO ALPINI, 28	27035	MEDE	PV	30870	24/01/2007			
PV - 221	A - Sociale	91002980182	A.I.D.O.ASSOCIAZIONE ITALIANA PER LA DONAZIONE DI ORGANI,TESSUTI E CELLULE GRUPPO DI SANNAZZARO DE' BURGONDI	VIA G. MARCONI, 32	27039	SANNAZZARO DE' BURGON	PV	85886	14/12/2010			
PV - 127	A - Sociale	94010230186	A.I.D.O.ASSOCIAZIONE ITALIANA PER LA DONAZIONE DI ORGANI,TESSUTI E CELLULE GRUPPO DI VIGEVANO MARIO BOSETTI	CORSO GENOVA, 38	27029	VIGEVANO	PV	30866	24/01/2007			
PV - 140	A - Sociale	95012440186	A.I.D.O.ASSOCIAZIONE ITALIANA PER LA DONAZIONE DI ORGANI,TESSUTI E CELLULE GRUPPO DI VOGHERA	VIA EMILIA, 259	27058	VOGHERA	PV	30879	24/01/2007			
PV - 918	A - Sociale	01709780181	A.V.A.L. ASSOCIAZIONE VOLONTARIATO ACLI LOMBARDIA - PAVIA	VIALE CESARE BATTISTI 142	27100	PAVIA	PV	52529	14/02/1994			
PV - 47	A - Sociale	96045000187	AGAPE - ORGANIZZAZIONE DI VOLONTARIATO ONLUS	VIA XX SETTEMBRE, 38/B	27100	PAVIA	PV	33001	05/11/2003			
PV - 2036	A - Sociale	96003190186	AGD- ASSOCIAZIONE GIOVANI CON DIABETE	PIAZZALE GOLGI C/O PEDIATRIA OSPEDALE S.MATT	27100	PAVIA	PV	4654	18/09/1996			
PV - 322	A - Sociale B - Civile C - Culturale	96031890187	AGENZIA N. 1 DI PAVIA PER AYAME'	VIA BELLI - C/O FOND, FERRATA STORTI 4	27100	PAVIA	PV	149/5835	05/02/2015			
PV - 1154	A - Sociale	96022140188	AIDO - ASSOCIAZIONE ITALIANA PER LA DONAZIONE DI ORGANI, TESSUTI E CELLULE - PROVINCIALE PAVIA	PIAZZALE GOLGI C/O OSPEDALE S. MATTEO, 2	27100	PAVIA	PV	663	11/02/1997			
PV - 390	B - Civile A - Sociale C - Culturale	94036550187	AISA PROVINCIALE PAVIA	VIA PUCCINI 26	27020	BORGO SAN SIRO	PV	585/2019	20/06/2019			
PV - 48	A - Sociale	96045460183	AIUTAMI A CRESCERE ONLUS	PIAZZALE GOLGI 19 C/O POLICLINICO S.MATTEO	27100	PAVIA	PV	33002	05/11/2003			
PV - 302	A - Sociale	96071010183	ALIMENTANDO	VIA CHIOZZO 48	27100	PAVIA	PV	576/3192	15/05/2014			
PV - 370	A - Sociale B - Civile C - Culturale	96076850187	ALLIEVI ED AMICI DON ORIONE-ODV	CORSO STRADA NUOVA 134	27100	PAVIA	PV	665	03/11/2017			
PV - 360	A - Sociale	94001900185	AMAR ASSOCIAZIONE MALATTIE RENALI ALBERTO BOSSI	CORSO MILANO, 19,	27029	VIGEVANO	PV	51242	25/01/1994			
PV - 182	A - Sociale	93011340184	AMBRA	VIA AGOSTINO DEPRETIS, 90	27040	PINAROLO PO	PV	10868	02/03/2009			
PV - 378	B - Civile A - Sociale C - Culturale	95035570183	AMICI DEL 112 - ODV	VIA ROMA	27050	TORRAZZA COSTE	PV	436/2018	15/06/2018			
PV - 422	C - Culturale	96080430182	AMICI DEL MUSEO STORICO DI SIZIANO ODV	VIA ALDO MORO 50	27010	SIZIANO	PV	606/2020	06/07/2020			
PV - 392	C - Culturale A - Sociale B - Civile	95034310185	AMICI DEL TEATRO SOCIALE DI VOGHERA	VIA GARIBALDI 42	27058	VOGHERA	PV	901	30/09/2019			
PV - 411	C - Culturale	96072270182	AMICI DELL'IC-CAVOUR	CORSO CAVOUR 49 C/O SCUOLA PRIMARIA CARDU	27100	PAVIA	PV	280/2020	20/03/2020			
PV - 232	A - Sociale B - Civile	96064870189	AMICI DELL'ONCOLOGIA DEL SAN MATTEO	PIAZZALE GOLGI, 19	27100	PAVIA	PV	61495	22/09/2011			
PV - 160	C - Culturale	94026290182	AMICI DELLA CHIESA DEL CRISTO	VIA ROSSINI, 1	27029	VIGEVANO	PV	28358	19/11/2007			
PV - 147	A - Sociale	95026150185	AMICI DELLA FONDAZIONE VARNI AGNETTI - ONLUS	VIA ARDIVESTRA, 3/5	27052	GODIASCO	PV	7593	14/03/2007			
PV - 238	B - Civile C - Culturale	96065290189	AMICI DELLA MONGOLFIERA PER LU.I.S.	VIA VOLTA 31	27100	PAVIA	PV	25/1256	17/01/2012			
PV - 408	A - Sociale	92016550185	AMICI DELLE CURE PALLIATIVE MARIUCCIA E GIOVANNI MANERA - ODV	PIAZZA REPUBBLICA 37	27035	MEDE	PV	283/2020	20/03/2020			
PV - 50	A - Sociale B - Civile C - Culturale	95022850184	AMICI DI CHIARA - FILO DI VITA	VIA FAMIGLIA CIGNOLI , 1	27058	VOGHERA	PV	37455	16/02/2004			
PV - 199	C - Culturale	96061630180	AMICI DI SAN LANFRANCO ONLUS	VIA SAN LANFRANCO, 4	27100	PAVIA	PV	30213	03/05/2010			
PV - 75	A - Sociale C - Culturale	96039170186	AMICI ORATORIO SAN MAURO - ODV	VIA FOLLA DI SOPRA, 50	27100	PAVIA	PV	35556	10/11/2004			
PV - 45	A - Sociale	94020560184	ANFFAS ONLUS DI CASSOLNOVO	VIA MARENCO, 4	27023	CASSOLNOVO	PV	24047	04/08/2003			
PV - 242	A - Sociale	94031790184	ANFFAS VIGEVANO ONLUS	VIA SANTA MARIA, 26	27029	VIGEVANO	PV	427/1660	22/03/2012			
PV - 253	C - Culturale	94032800180	ANGELI COLORATI	VIA L. DA VINCI 15	27029	VIGEVANO	PV	1134/470	23/07/2012			
PV - 360	A - Sociale B - Civile C - Culturale	93036100159	ANIMALEALE	CASCINA MORSELLINA 1/A	27025	GAMBOLò	PV	42/3200	23/01/2017	MI - 621	1148/201	06/03/2017
PV - 2838	A - Sociale	96036500187	ANTEAS PAVIA - ASSOCIAZIONE NAZIONALE TERZA ETA ATTIVA PER LA SOLIDARIETA	VIA ROLLA, 3	27100	PAVIA	PV	30883	28/11/2000			
PV - 317	B - Civile	96071530180	ARSEO ASSOCIAZIONE PER LA RICERCA E LO STUDIO DELLE PATOLOGIE EPATICHE ED ONCOLOGICHE	VIA FOLLA DI SOTTO 74	27100	PAVIA	PV	1320/746	10/11/2014			
PV - 286	C - Culturale A - Sociale B - Civile	94031320180	ARTE IL FARO	VIA BOLDRINI 1	27029	VIGEVANO	PV	1926/767	26/11/2013			
PV - 143	A - Sociale	96052530183	ASFO - ASSOCIAZIONE PER LO STUDIO E LA FORMAZIONE IN ONCOLOGIA E EPATOLOGIA	VIA VIGNAZZA, 15	27100	PAVIA	PV	31692	24/01/2007			
PV - 1139	A - Sociale	85002560184	ASS. IT. ASS. SPASTICI SEZIONE DI VIGEVANO ONLUS	VIALE PETRARCA, 38	27029	VIGEVANO	PV	54077	01/03/1994			
PV - 248	B - Civile	92012090186	ASSOCIAZIONE 115AMICI DEI POMPIERI LOMELLINA SUD	VIALE MENTANA 20	27035	MEDE	PV	828/3511	05/06/2012			
PV - 259	A - Sociale B - Civile C - Culturale	92011710180	ASSOCIAZIONE A.P.A. (A APORTE APERTE)	PIAZZALE REPUBBLICA	27035	MEDE	PV	1552/645	18/10/2012			
PV - 393	A - Sociale B - Civile C - Culturale	96079690184	ASSOCIAZIONE ABBRACCI D'AMORE - ODV	VIA MONTALE 25	27012	CERTOSA DI PAVIA	PV	969/2019	16/10/2019			
PV - 148	A - Sociale	93010230188	ASSOCIAZIONE AMICI DEI POMPIERI DI BELGIOIOSO ODV	VIA MONTEBELLO, 47/A	27043	BRONI	PV	9356	05/04/2007			
PV - 365	B - Civile A - Sociale C - Culturale	96075000180	ASSOCIAZIONE AMICI DEL CARDANO - AMICA	VIA VERDI 19	27100	PAVIA	PV	179	17/03/2017			
PV - 251	C - Culturale	92011090187	ASSOCIAZIONE AMICI DEL TEATRO BESOSTRI	VIALE MATTEOTTI 33	27035	MEDE	PV	1064/443	12/07/2012			
PV - 39	B - Civile C - Culturale	96034400182	ASSOCIAZIONE AMICI DELL'ORTO BOTANICO	VIA S.EPIFANIO, 14	27100	PAVIA	PV	11107	27/03/2003			
PV - 2081	A - Sociale	95015590185	ASSOCIAZIONE AMICI DELLA C.R.I. DI CASTEGGIO ONLUS	VIA PISANI, 1	27045	CASTEGGIO	PV	6045	04/12/1996			
PV - 335	B - Civile A - Sociale C - Culturale	94031420188	ASSOCIAZIONE AMICI DELLA LANCA AYALA	VIA AGUZZAFAME 101	27029	VIGEVANO	PV	701/3872	18/06/2015			
PV - 222	A - Sociale	92010020185	ASSOCIAZIONE AMICI DI PADRE FRANCESCO PIANZOLA	VIA SS. TRINITA', 16	27036	MORTARA	PV	9825	15/02/2011			
PV - 194	A - Sociale	96059790186	ASSOCIAZIONE BUON SAMARITANO	VIA PEDOTTI, 14	27100	PAVIA	PV	19014	22/03/2010			
PV - 278	A - Sociale B - Civile C - Culturale	95032630188	ASSOCIAZIONE C.H.I.A.R.A.	VIA PLANA 97	27058	VOGHERA	PV	1482/590	05/09/2013			
PV - 207	A - Sociale	02249950185	ASSOCIAZIONE CHI.M. E R.A. (CHIRURGIA MODERNA E RICERCA AVANZATA)	VIA FERRATA - PALAZZO BOTTA N. 2	27100	PAVIA	PV	61527	24/08/2010			
PV - 2359	A - Sociale	96031070186	ASSOCIAZIONE CLUB ALCOLOGICI TERRITORIALI METODO HUDOLIN	VIA DEI LIGURI, 34	27100	PAVIA	PV	2418	26/05/1998			
PV - 295	B - Civile A - Sociale C - Culturale	96064850181	ASSOCIAZIONE COMITATO GENITORI ACERBI	VIA ACERBI C/O ISTITUTO COMPRENSIVO ACERBI 2	27100	PAVIA	PV	342/1893	20/03/2014			
PV - 372	C - Culturale	92015690180	ASSOCIAZIONE CULTURALE CRISTIANA NUOVI NATI	VIA SAN GIOVANNI BATTISTA 10	27036	MORTARA	PV	663	03/11/2017			
PV - 11	C - Culturale	01453680181	ASSOCIAZIONE CULTURALE TEATRODIPIETRA ONLUS	VIA XX SETTEMBRE 60	27040	PORTALBERA	PV	32742	29/01/2002			
PV - 83	A - Sociale	96047800188	ASSOCIAZIONE DEI NONNI E DELLE NONNE	VIA VAI, 32/B	27021	BEREGUARDO	PV	43287	02/03/2005			
PV - 2952	A - Sociale	95021600184	ASSOCIAZIONE DI FAMIGLIE DISABILI INTELLETTIVI E RELAZIONALI ANFFAS ONLUS VOGHERA	VIA SORMANI GAVINA 7	27058	VOGHERA	PV	3275	14/02/2001			
PV - 96	A - Sociale	91003070181	ASSOCIAZIONE DI SOLIDARIETA' E DI ASSISTENZA PUBBLICA VOLONTARIATO SAN ROCCO ONLUS	VIA LUNGA, 54	27020	VALLE LOMELLINA	PV	13536	21/04/2005			
PV - 6	A - Sociale	96035330180	ASSOCIAZIONE DI VOLONTARIATO SAN RICCARDO PAMPURI ONLUS	VIA SESIA, 23	27020	TRIVOLZIO	PV	21269	25/09/2001			
PV - 383	A - Sociale	96004470181	ASSOCIAZIONE DIABETICI DELLA PROVINCIA DI PAVIA	VIA TARAMELLI 1	27100	PAVIA	PV	847/2018	21/11/2018			
PV - 152	A - Sociale	96048730186	ASSOCIAZIONE DIABETICI SAN MATTEO	VIALE GOLGI C/O CLINICA MEDICA 1 IRCCS S.MATT	27100	PAVIA	PV	14674	08/06/2007			
PV - 287	A - Sociale B - Civile C - Culturale	92013620189	ASSOCIAZIONE DON DAVIDE COLOMBO	VIA PAPA GIOVANNI XXIII N.14	27020	PARONA	PV	1927/767	26/11/2013			
PV - 2871	A - Sociale	96036620183	ASSOCIAZIONE DONATORI DI VOCE - A.DO.V.	C.S0 MAZZINI 14 C/O LABORA	27100	PAVIA	PV	29917	23/11/2000			

PV - 169	A - Sociale	95001390186	ASSOCIAZIONE DONATORI SANGUE	VIA REPETTI, 2	27057	VARZI	PV	15442	19/05/2008			
PV - 196	A - Sociale	94029430181	ASSOCIAZIONE FAMIGLIA E ALZHEIMER	VIA BRAMANTE 4	27029	VIGEVANO	PV	19860	24/03/2010			
PV - 191	A - Sociale	96049250184	ASSOCIAZIONE FILIPPO ASTORI - ODV	P.LE STAZIONE 7	27100	PAVIA	PV	45569	23/07/2009			
PV - 367	B - Civile	92011430185	ASSOCIAZIONE FUTUTRO SOSTENIBILE IN LOMELLINA	VIA QUAIRONE 9	27030	CASTELLO D'AGOGNA	PV	440	11/07/2017			
PV - 223	C - Culturale	96063120180	ASSOCIAZIONE GENITORI ARCOBALENO	VIA LIBERTà 2	27020	ZERBOLò	PV	13552	02/03/2011			
PV - 59	C - Culturale	01798970180	ASSOCIAZIONE GENITORI DI BORNASCO	VIA DANTE C/O SCUOLA ELEMENTARE C. ANGELINI	27010	BORNASCO	PV	10024	24/05/2004			
PV - 2599	A - Sociale	00947850186	ASSOCIAZIONE GENITORI E AMICI DEL BAMBINO LEUCEMICO E AFFETTO DA ALTRE NEOPLASIE - AGAL	VIALE GOLGI 2 - C/O CL. PEDIATRICA - POLICLINICO	27100	PAVIA	PV	39648	14/09/1999			
PV - 91	A - Sociale	96045800180	ASSOCIAZIONE GENITORI ISTITUTO DOSSO VERDE	VIA FASOLO, 1,	27100	PAVIA	PV	11182	29/03/2005			
PV - 2894	A - Sociale	90004660180	ASSOCIAZIONE GENITORI PRO C.S.E. - IL GIARDINO	PIAZZA MONSIGNOR CLERICI,	27011	BELGIOIOSO	PV	829	15/01/2001			
PV - 115	A - Sociale	96038290183	ASSOCIAZIONE GENITORI RAGAZZI DISABILI IL TIGLI ONLUS	VIA VERDI 9 CERANOVA	27010	CERANOVA	PV	1339	28/04/2006			
PV - 413	A - Sociale	92016520188	ASSOCIAZIONE GREG4EVER	VIA GUGLIELMO OBERDAN 7	27036	MORTARA	PV	277/2020	20/03/2020			
PV - 121	A - Sociale	96003270186	ASSOCIAZIONE GRUPPO EMMAUS ONLUS	STRADA LEONA, 35	27100	PAVIA	PV	50408	11/01/1994			
PV - 244	A - Sociale B - Civile	94032650189	ASSOCIAZIONE I GERMOGLI	VIALE RAGAZZI DEL 99 1	27029	VIGEVANO	PV	633/2588	02/05/2012			
PV - 264	C - Culturale A - Sociale B - Civile	96068010188	ASSOCIAZIONE IL LABORATORIO DI NAZARETH	VIA MENOCCHIO 43	27100	PAVIA	PV	468/1260	07/03/2013			
PV - 1359	A - Sociale	95009170184	ASSOCIAZIONE INSIEME	VIA BELLOCCHIO, 19	27058	VOGHERA	PV	64572	29/09/1994			
PV - 37	A - Sociale	96038500185	ASSOCIAZIONE INTERNAZIONALE SINDROME AICARDI GOUTIERES - I.A.G.S.A. - ODV	VIA MONDINO, 2	27100	PAVIA	PV	8649	17/03/2003			
PV - 72	A - Sociale	01885520187	ASSOCIAZIONE ITALIANA NURSING SOCIALE - AINS ONLUS	VIA MADONNA, 8	27028	SAN MARTINO SICCOMARI(	PV	29296	09/09/2004			
PV - 60	A - Sociale	96027870185	ASSOCIAZIONE ITALIANA PAZIENTI ANTICOAGULATI PAVIA	PIAZZALE GOLGI 2	27100	PAVIA	PV	21534	28/05/2004			
PV - 316	A - Sociale B - Civile C - Culturale	96062180185	ASSOCIAZIONE ITALIANA PAZIENTI CON MALATTIE MIELOPROLIFERATIVE	VIA GOLGI 19	27100	PAVIA	PV	1323/746	10/11/2014			
PV - 285	B - Civile A - Sociale C - Culturale	93012900184	ASSOCIAZIONE LA ROCCA DEGLI ANGELI	LOCALITA' CASTELLO 1	27040	ROCCA DE' GIORGI	PV	1764/708	24/10/2013			
PV - 69	A - Sociale	96046780183	ASSOCIAZIONE MALATI CFS ONLUS	VIA LUIGI MARANGONI, 35	27100	PAVIA	PV	24653	22/07/2004			
PV - 210	A - Sociale	93007090181	ASSOCIAZIONE MASSIMO GHIO	VIA EMILIA 29	27049	STRADELLA	PV	68748	28/09/2010			
PV - 4	B - Civile	94004660182	ASSOCIAZIONE MICOLOGICA BRESADOLA GRUPPO DI VIGEVANO - O.N.L.U.S.	VIA SANTA MARIA, 24	27029	VIGEVANO	PV	17429	11/09/2001			
PV - 167	A - Sociale	96025040187	ASSOCIAZIONE NAZIONALE VIGILI DEL FUOCO DEL CORPO NAZIONALE - SEZIONE DI PAVIA	VIALE CAMPARI, 34	27100	PAVIA	PV	7454	31/03/2008			
PV - 419	B - Civile A - Sociale C - Culturale	94007620183	ASSOCIAZIONE PADRE FRANCESCO CARNEVALE GARE'	VIA ROVELLETO 13/8	27025	GAMBOLò	PV	546/2020	17/06/2020			
PV - 343	A - Sociale B - Civile C - Culturale	95034490185	ASSOCIAZIONE PANE DI SANT'ANTONIO	PIAZZETTA SANTA MARIA DELLE GRAZIE 1	27058	VOGHERA	PV	1286/803	09/12/2015			
PV - 2601	A - Sociale	96032100180	ASSOCIAZIONE PAVESE PARKINSONIANI O.N.L.U.S.	VIA FRATELLI CERVI, 11/F	27100	PAVIA	PV	39649	14/09/1999			
PV - 1119	A - Sociale	96013270184	ASSOCIAZIONE PAVESE PER LA CURA DEL DOLORE - LINO SARTORI	VIA VOLTA 25	27100	PAVIA	PV	54048	01/03/1994			
PV - 1833	A - Sociale	92002580188	ASSOCIAZIONE PIANZOLA OLIVELLI O.N.L.U.S.	VIA GRAVELLONA N. 59	27024	CILAVEGNA	PV	52837	07/03/1995			
PV - 172	A - Sociale B - Civile	96054280183	ASSOCIAZIONE RAGAZZI DISABILI DI SIZIANO A.R.DI.S. ONLUS	PIAZZA GIACOMO NEGRI, 1	27010	SIZIANO	PV	20015	19/06/2008			
PV - 368	A - Sociale B - Civile C - Culturale	96076270188	ASSOCIAZIONE SAN RAFAEL	VIA SAN PROTASO 7	27022	CASORATE PRIMO	PV	526	10/08/2017			
PV - 296	A - Sociale	96063690182	ASSOCIAZIONE SENEGALESE DI PAVIA E PROVINCIA	VIA COLOMBARONE 6/C	27100	PAVIA	PV	453/2338	10/04/2014			
PV - 1972	A - Sociale	94015010187	ASSOCIAZIONE SERVIZIO FRANCESCANO	VIA PIER LUIGI ALBINI, 18	27029	VIGEVANO	PV	2013	23/04/1996			
PV - 2833	A - Sociale	94016770185	ASSOCIAZIONE SOCIETA' DI SAN VINCENZO DE PAOLI, CONSIGLIO CENTRALE DI VIGEVANO	VIA MADONNA DEGLI ANGELI, 34	27029	VIGEVANO	PV	3043	12/02/2001			
PV - 364	B - Civile	96074730183	ASSOCIAZIONE SVILUPPO,PERSONE,IMPRESE, TECONOLOGIE - ODV	VIALE MONTEGRAPPA, 6	27100	PAVIA	PV	178	17/03/2017			
PV - 2875	A - Sociale	96022670184	ASSOCIAZIONE TICINENSE COAGULOPATICI - A.T.C.	OSPEDALE S. MATTEO C/O CENTRO EMOFILIA - PIA	27100	PAVIA	PV	32527	14/12/2000			
PV - 22	A - Sociale B - Civile C - Culturale	93007570182	ASSOCIAZIONE TOYAI ODV	VIA MONTEBELLO, 26	27043	BRONI	PV	16135	24/06/2002			
PV - 32	A - Sociale	01381060183	ASSOCIAZIONE VIGEVANESE PER LA LOTTA CONTRO L'INFARTO E LE EMERGENZE CARDIOVASCOLARI	VIA BIFFIGNANDI 37	27029	VIGEVANO	PV	32498	05/11/2002			
PV - 426	B - Civile A - Sociale C - Culturale	96081440180	ASSOCIAZIONE VIGILANZA INTERCOMUNALE	VIA PORRO 8	27100	PAVIA	PV	1362/202	31/12/2020			
PV - 1283	C - Culturale	95009890187	ASSOCIAZIONE VOLONTARI DI NIVIONE	C/O CASA CANONICA PARROCCHIALE NIVIONE,	27057	VARZI	PV	54386	08/03/1994			
PV - 1178	A - Sociale	85006060181	ASSOCIAZIONE VOLONTARI ITALIANI SANGUE A.V.I.S - SEZIONE COM.LE DI VIGEVANO	CORSO MILANO, 19	27029	VIGEVANO	PV	54181	03/03/1994			
PV - 1169	A - Sociale	82003350186	ASSOCIAZIONE VOLONTARI ITALIANI SANGUE A.V.I.S. - SEZIONE COM.LE DI MEDE	VIALE DEI MILLE 23	27035	MEDE	PV	54140	02/03/1994			
PV - 195	A - Sociale	95028550184	ASSOCIAZIONE VOLONTARIATO AUSER CALCABABIO	PIAZZA CAPITANO ALBINI 1	27053	LUNGAVILLA	PV	19873	24/03/2010			
PV - 272	A - Sociale	02486060185	ASSOCIAZIONE VOLONTARIATO PAVIA SOCCORSO ONLUS	VIA DELLE AZALEE 3	27016	SANT'ALESSIO CON VIALON	PV	886/3126	21/05/2013			
PV - 320	A - Sociale B - Civile	92014490186	ASSOCIAZIONE ZAMPETTE FELICI	VIA ENRICO MATTEI 9	27036	MORTARA	PV	1568/859	29/12/2014			
PV - 2856	A - Sociale	95020200184	ASSOCIAZIONI VOLONTARI PRO FAMILIA MARIA TERESA SPINELLI	VIA DAL VERME, 12	27058	VOGHERA	PV	29927	23/11/2000			
PV - 406	A - Sociale B - Civile C - Culturale	95036040186	AUSER GODIASCO SALICE TERME ODV	VIA DAMIANO CHIESA	27055	RIVANAZZANO TERME	PV	124/2020	06/02/2020			
PV - 328	A - Sociale	95033520180	AUSER ANTONIETTA CODEVILLA	VIA ROMA 30	27050	CODEVILLA	PV	489/2370	16/04/2015			
PV - 215	A - Sociale	96036240180	AUSER BASCAPé SOCCORSO D'ARGENTO	VIA PRATA 6	27010	BASCAPè	PV	74431	21/10/2010			
PV - 90	A - Sociale	95023720188	AUSER BASTIDA PANCARANA	VIA PREVOSTINA 18	27050	BASTIDA PANCARANA	PV	2878	29/03/2005			
PV - 228	A - Sociale	95028910180	AUSER BELL'ITALIA	VIA ROMA, 49	27054	MONTEBELLO DELLA BATTA	PV	35102	25/05/2011			
PV - 67	A - Sociale	95017430182	AUSER BRESSANA	PIAZZA MARCONI 18	27042	BRESSANA BOTTARONE	PV	22056	20/07/2004			
PV - 205	A - Sociale	95024090185	AUSER CA' DE TISMA	VIA DISPERSI IN RUSSIA 1	27040	CASATISMA	PV	51574	07/07/2010			
PV - 227	A - Sociale	96061870182	AUSER CASORATE INSIEME PER TUTTI	VIA CAVALIERI DI VITTORIO VENETO, 13	27022	CASORATE PRIMO	PV	29091	03/05/2011			
PV - 113	A - Sociale	94019300188	AUSER CASSOLNOVO	VIA MONTENERO 11	27023	CASSOLNOVO	PV	25476	20/03/2006			
PV - 110	A - Sociale	95024140188	AUSER CASTELLETTO DI BRANDUZZO	PIAZZA MUNICIPIO C/O BIBLIOTECA COMUNALE , 1	27040	CASTELLETTO DI BRANDUZZ	PV	102	13/02/2006			
PV - 66	A - Sociale	94020490184	AUSER CENTRO RISORSE TERZA ETA'	CORSO GARIBALDI 2	27020	GRAVELLONA LOMELLINA	PV	20499	20/07/2004			
PV - 174	A - Sociale	96041180181	AUSER CERTOSA	VIA RINASCIMENTO 4	27012	CERTOSA DI PAVIA	PV	22215	09/07/2008			
PV - 70	A - Sociale	93008550183	AUSER CIRCOLO DI REA	PIAZZA BUSONI 4	27040	REA	PV	29969	02/09/2004			
PV - 18	A - Sociale	94015920187	AUSER CIRCOLO DI VIGEVANO	VIA BELLINI, 26	27029	VIGEVANO	PV	11189	29/05/2002			
PV - 2380	A - Sociale	96031180183	AUSER COMPRENSORIALE DI PAVIA	VIA DAMIANO CHIESA 2	27100	PAVIA	PV	4246	31/07/1998			
PV - 145	A - Sociale	95025950189	AUSER CORVINO	VIA ROMA 1,	27050	CORVINO SAN QUIRICO	PV	2626	12/02/2007			
PV - 213	A - Sociale	96036250189	AUSER DON FRANCO COMASCHI	STRADA DEL NOVELLO 1	27020	TRAVACò SICCOMARIO	PV	72719	14/10/2010			
PV - 99	A - Sociale	93009150181	AUSER DON PAOLO BAFFI	VIA TRE MARTIRI 2	27040	VERRUA PO	PV	19639	10/06/2005			
PV - 211	A - Sociale	96060530183	AUSER DORNO	PIAZZA VOLONTARI DEL SANGUE SN	27020	DORNO	PV	69347	30/09/2010			
PV - 218	A - Sociale	90005800181	AUSER FARGE'	VIA IV NOVEMBRE 4	27016	LARDIRAGO	PV	78586	10/11/2010			
PV - 216	A - Sociale	96029870183	AUSER I PLATANI	VIA SAN VITTORE 26	27015	LANDRIANO	PV	76562	02/11/2010			
PV - 78	A - Sociale	96035650181	AUSER I SEMPRE GIOVANI	PIAZZA CESARINO SACCHI 3	27010	GIUSSAGO	PV	40939	07/02/2005			
PV - 338	A - Sociale	93007260180	AUSER IL QUADRIFOGLIO	VIA DEPRETIS 125	27040	PINAROLO PO	PV	922/5953	11/09/2015			
PV - 304	A - Sociale	96067970184	AUSER LILIUM VELLEZZO BELLINI	VIA PAVIA 26	27010	VELLEZZO BELLINI	PV	669/3730	06/06/2014			
PV - 273	A - Sociale B - Civile	96066730183	AUSER MARCIGNAGO	PIAZZA ROVIDA 2	27020	MARCIGNAGO	PV	1024/365	05/06/2013			
PV - 342	A - Sociale	92014470188	AUSER MEZZANA BIGLI	PIAZZA GRAMSCI 1	27030	MEZZANA BIGLI	PV	1155/728	06/11/2015			
PV - 268	A - Sociale	96065600189	AUSER MEZZANA RABATTONE	PIAZZA VALENTICH 2	27030	MEZZANA RABATTONE	PV	752/2416	24/04/2013			
PV - 120	A - Sociale	95024650186	AUSER MONTALTO PAVESE	VIA MUSETTI	27040	MONTALTO PAVESE	PV	16354	29/08/2006			
PV - 124	A - Sociale	92008450188	AUSER NICORVO E ALBONESE GIGI ZAMPIERI	VIA ROMA 4	27020	NICORVO	PV	27931	15/11/2006			
PV - 123	A - Sociale	93010000185	AUSER REDAVALLE	VIA ROMA 69	27050	REDAVALLE	PV	24868	08/11/2006			
PV - 255	A - Sociale	95030990188	AUSER RETORBIDO	PIAZZA ROMA 11	27050	RETORBIDO	PV	1174/481	31/07/2012			
PV - 122	A - Sociale	95009740184	AUSER RIVANAZZANO	VIA INDIPENDENZA 20	27055	RIVANAZZANO TERME	PV	25567	02/10/2006			
PV - 87	A - Sociale	93009380184	AUSER SAN GIORGIO	PIAZZA VITTORIO EMANUELE II - PALAZZO NOCCA,	27041	BARBIANELLO	PV	2877	14/03/2005			
PV - 229	A - Sociale	95029340189	AUSER SANTA MARGHERITA DI STAFFORA	FRAZIONE CASANOVA DI DESTRA C/O CENTRO POL	27050	SANTA MARGHERITA DI ST/	PV	43868	23/06/2011			
PV - 212	A - Sociale	95015530181	AUSER SOCCORSO D'ARGENTO	VIA F. FERRARIS 32	27050	PIZZALE	PV	70766	06/10/2010			
PV - 89	A - Sociale	95019900182	AUSER SOLIDEA TORRAZZA COSTE	VIA CADELAZZI 10	27050	TORRAZZA COSTE	PV	2876	29/03/2005			
PV - 98	A - Sociale	96047670185	AUSER SOMMO	VIA ROMA 84	27048	SOMMO	PV	18526	27/05/2005			
PV - 230	A - Sociale	92011610182	AUSER TOSINI ROMANO	VIA ROMA 120	27037	PIEVE DEL CAIRO	PV	45079	29/06/2011			
PV - 332	A - Sociale	95033480187	AUSER TURSELA	PIAZZA ITALIA 1/A	27050	TORRICELLA VERZATE	PV	630/3342	27/05/2015			
PV - 350	A - Sociale	95033990185	AUSER VARZI	VIA LOMBARDIA 48	27057	VARZI	PV	456/3566	26/05/2016			
PV - 188	A - Sociale	93011200180	AUSER VOLONTARI ROVESCALA	VIALE FRASCATI 18	27040	ROVESCALA	PV	38172	23/06/2009			
PV - 156	A - Sociale	93009660189	AUSER VOLONTARIATO SOLIDALI PER MEZZANINO	VIA MARCONI 6	27040	MEZZANINO	PV	22169	27/08/2007			
PV - 168	A - Sociale	96053040182	AUSER ZINASCO	PIAZZA VITTORIA C/O COMUNE	27030	ZINASCO	PV	5788	22/04/2008			
PV - 197	A - Sociale	93011500183	AUTISMO PAVIA ONLUS	VIA DELLAGIOVANNA, 1	27049	STRADELLA	PV	20563	26/03/2010			
PV - 1159	A - Sociale	90000970187	AVIS COMUNALE BELGIOIOSO	VIA FELICE CAVALLOTTI, 127,	27011	BELGIOIOSO	PV	54129	02/03/1994			
PV - 1162	A - Sociale	96030470189	AVIS COMUNALE CASORATE PRIMO	LARGO VOLONTARI DEL SANGUE,	27022	CASORATE PRIMO	PV	54132	02/03/1994			
PV - 1163	A - Sociale	92001320180	AVIS COMUNALE CILAVEGNA	VIA CAVOUR, 16,	27024	CILAVEGNA	PV	54133	02/03/1994			
PV - 1165	A - Sociale	90000530189	AVIS COMUNALE FILIGHERA	VIA MARCONI, 27	27010	FILIGHERA	PV	54135	02/03/1994			
PV - 1168	A - Sociale	96000910180	AVIS COMUNALE LANDRIANO	VIA VERDI, 6	27015	LANDRIANO	PV	54138	02/03/1994			
PV - 1173	A - Sociale	83003000185	AVIS COMUNALE ROBBIO	LARGO VOLONTARI DEL SANGUE, 10	27038	ROBBIO	PV	54144	02/03/1994			
PV - 153	A - Sociale	91000790187	AVIS COMUNALE SANNAZZARO DE' BURGONDI	VIA MARCONI C/O CENTRO POLIFUNZIONALE MAT	27039	SANNAZZARO DE' BURGON	PV	18434	25/06/2007			
PV - 1174	A - Sociale	95005480181	AVIS COMUNALE SANTA GIULETTA	VIA MARTIRI DELLA LIBERTA' -PALAZZO FELLONI, 3	27046	SANTA GIULETTA	PV	54176	03/03/1994			
PV - 1175	A - Sociale	93001730188	AVIS COMUNALE STRADELLA	VIA TRENTO, 59	27049	STRADELLA	PV	54178	03/03/1994			
PV - 1176	A - Sociale	94000570187	AVIS COMUNALE TROMELLO	VIA SALVADEO, 1	27020	TROMELLO	PV	54179	03/03/1994			
PV - 1177	A - Sociale	96008100180	AVIS COMUNALE VIDIGULFO	VIA ROMA, 148	27018	VIDIGULFO	PV	54180	03/03/1994			
PV - 1179	A - Sociale	95012460184	AVIS COMUNALE VOGHERA	VIA EMILIA, 259	27058	VOGHERA	PV	54182	03/03/1994			
PV - 1161	A - Sociale	93001640189	AVIS COMUNALE BRONI	VIA EMILIA C/O OSPEDALE DI BRONI	27043	BRONI	PV	54131	02/03/1994			
PV - 1170	A - Sociale	83002630180	AVIS COMUNALE DI MORTARA ODV	CORSO GARIBALDI, 44	27036	MORTARA	PV	54141	02/03/1994			
PV - 1172	A - Sociale	00464220185	AVIS COMUNALE DI PAVIA ORGANIZZAZIONE DI VOLONTARIATO ODV	TARAMELLI N. 7	27100	PAVIA	PV	54143	02/03/1994			
PV - 1166	A - Sociale	94000500184	AVIS COMUNALE GARLASCO	VIA BORGO SAN SIRO 2	27026	GARLASCO	PV	54136	02/03/1994			
PV - 1171	A - Sociale	92003340186	AVIS COMUNALE PALESTRO	PIAZZA MARCONI, 3	27030	PALESTRO	PV	54142	02/03/1994			
PV - 1648	A - Sociale	96000600187	AVIS PROVINCIALE PAVIA	VIA TARAMELLI, 7	27100	PAVIA	PV	50260	16/01/1995			
PV - 2130	A - Sociale	90003900181	AVULSS BELGIOIOSO ODV	VIA XX SETTEMBRE 127	27011	BELGIOIOSO	PV	888	25/02/1997			
PV - 382	B - Civile A - Sociale C - Culturale	96073590182	B612	LOCALITA' PORTA D'AGOSTO 1	27010	BORGARELLO	PV	757/2018	18/10/2018			
PV - 8	A - Sociale	96041420181	BABELE ONLUS	VIALE CAMPARI, 62/C	27100	PAVIA	PV	24121	05/11/2001			
PV - 266	A - Sociale B - Civile C - Culturale	95032250185	BAMBINI CON LA CCAM	VIALE DEL LAVORO 18	27058	VOGHERA	PV	704/2282	17/04/2013			
PV - 341	C - Culturale A - Sociale B - Civile	96072900184	BANCA DEL TEMPO DEI BORGHI E DELLE VALLI PAVESI	VIA ACERBI 27	27100	PAVIA	PV	966/6039	15/09/2015			
PV - 271	C - Culturale A - Sociale	96068750189	BIBLIONS-BIBLIOTECA PER IL BAMBINO E L'ADULTO OSPEDALIZZATO	VIA ADA NEGRI 13	27020	TRAVACò SICCOMARIO	PV	837/2890	14/05/2013			
PV - 200	A - Sociale B - Civile	94030000189	BUTTERFLY	VIA TRIVULZIO 7	27029	VIGEVANO	PV	32271	10/05/2010			
PV - 49	A - Sociale B - Civile C - Culturale	93007780187	C.A.A.P. ONLUS	VIA CARLO PEZZANI 44	27058	VOGHERA	PV	27347	15/12/2003			
PV - 407	A - Sociale B - Civile C - Culturale	96009300185	C.A.V. - CENTRO PAVESE DI ACCOGLIENZA ALLA VITA	VIA BERNARDINO DA FELTRE 13/A	27100	PAVIA	PV	279/2020	20/03/2020			
PV - 34	A - Sociale	92006520180	CASA DELLA CARITA' ONLUS	CORSO PORTA NOVARA, 40	27036	MORTARA	PV	1300	28/02/2003			
PV - 276	B - Civile	92012850183	CASA SCOCCHELLINA ODV	CASCINA SCOCCHELLINA	27020	PARONA	PV	1182/463	05/07/2013			
PV - 225	A - Sociale	94023530184	CASSOLO SOCCORSO ONLUS	VIALE DELLE RIMEMBRANZE N. 21	27023	CASSOLNOVO	PV	23713	11/04/2011			
PV - 95	A - Sociale	96019160181	CENTRO AUSER L'ACERO	VIA STAZIONE 1	27010	SIZIANO	PV	42056	10/02/2005			
PV - 192	A - Sociale	96016700187	CENTRO AUSER PAVIA	VIA DAMIANO CHIESA 2	27100	PAVIA	PV	48073	04/08/2009			
PV - 36	C - Culturale	96015430182	CENTRO CULTURALE "GIORGIO LA PIRA" ONLUS	CORSO CAIROLI, 2	27100	PAVIA	PV	8648	17/03/2003			
PV - 1975	A - Sociale	95007440183	CENTRO DI ACCOGLIENZA ALLA VITA VOGHERESE	VIA MENTANA, 43	27058	VOGHERA	PV	2049	26/04/1996			
PV - 116	A - Sociale	94002840182	CENTRO DI AIUTO ALLA VITA ODV	VIA MADONNA DEGLI ANGELI, 34	27029	VIGEVANO	PV	50403	11/01/1994			
PV - 2226	A - Sociale	94011270181	CENTRO DI CONSULENZA FAMILIARE - ORGANIZZAZIONE DI VOLONTARIATO	CORSO TORINO 36/B	27029	VIGEVANO	PV	3597	09/09/1997			
PV - 1127	A - Sociale	94015300182	CENTRO ORIENTAMENTO DISABILI "IL FILEREMO"	VIA ROSSINI 11/C	27029	VIGEVANO	PV	54065	01/03/1994			
PV - 235	A - Sociale	02238590182	CENTRO RICERCA E CURA	VIALE SARDEGNA, 80/C	27100	PAVIA	PV	1493/690	27/10/2011			
PV - 21	A - Sociale	01635800186	CENTRO STUDI E RICERCHE TECNE' SULL'AUTISMO E IL DISAGIO PSICHICO NELL'ADOLESCENZA	VIA SCARAMUZZA, 22	27100	PAVIA	PV	13208	24/06/2002			
PV - 312	A - Sociale B - Civile	93013380188	CHICCO PER EMDIBIR	VIA MONTEBELLO 26	27043	BRONI	PV	1076/617	22/09/2014			
PV - 178	A - Sociale B - Civile	96047540180	CI SIAMO ANCHE NOI	VIA FELICE CAVALLOTTI N. 9	27100	PAVIA	PV	38322	04/11/2008			
PV - 12	B - Civile C - Culturale	96040440180	CIRCOLO LEGAMBIENTE	VIA CARDANO, 84	27100	PAVIA	PV	111	30/01/2002			
PV - 243	B - Civile C - Culturale	92012480189	CIRCOLO LEGAMBIENTE CEA LE LIBELLULE	VIALE PETRARCA 16	27024	CILAVEGNA	PV	510/2031	05/04/2012			
PV - 351	A - Sociale B - Civile C - Culturale	96072870189	CITTA' SOLIDALE PAVIA - ODV	VIA CESARE CORRENTI 77	27100	PAVIA	PV	610/4622	20/07/2016			
PV - 362	A - Sociale	95035330182	CLOWN DI CORSIA VOGHERA	VIA CERNAIA 38	27058	VOGHERA	PV	130/1050	24/02/2017			
PV - 2155	C - Culturale	96003220181	CLUB VOGATORI PAVESI	VIA TRINCHERA, 1,	27100	PAVIA	PV	1584	17/04/1997			
PV - 77	B - Civile C - Culturale	96047570187	COMITATO CIVICO PER TORRE D'ISOLA	PIAZZA LIBERTà, 15	27020	TORRE D'ISOLA	PV	37940	27/12/2004			
PV - 125	C - Culturale	01485850182	COMITATO PAVIA ASTI SENEGAL ONLUS	VIA CARDANO, 84	27100	PAVIA	PV	30496	21/11/2006			
PV - 297	A - Sociale B - Civile C - Culturale	96059210185	COMITATO SAN GENESIO PER CHERNOBYL	VIA PAPA GIOVANNI XXIII 1	27010	SAN GENESIO ED UNITI	PV	503/2561	17/04/2014			
PV - 250	A - Sociale	90005980181	COMITATO VILLANTERIO PER CHERNOBYL	VIALE DELLA CHIESA 4	27019	VILLANTERIO	PV	992/4096	27/06/2012			
PV - 353	A - Sociale B - Civile C - Culturale	96074340181	COMUNITà DI SANT'EGIDIO PAVIA	PIAZZETTA AZZANI 2	27100	PAVIA	PV	705/5547	14/09/2016			
PV - 82	A - Sociale	94022140183	COMUNITA' EMMANUEL DEI FRATELLI E DELLE SORELLE DELLA SACRA FAMIGLIA PER GLI ULTIMI	VIA DON MINZONI, 3	27026	GARLASCO	PV	41845	14/02/2005			
PV - 183	A - Sociale	94020590181	COMUNITA' ERO FORESTIERO	VIALE SFORZA, 5	27029	VIGEVANO	PV	21634	15/04/2009			
PV - 300	A - Sociale B - Civile C - Culturale	94034310188	CON TATTO DONNA	VIALE MANZONI 36	27029	VIGEVANO	PV	572/3137	15/05/2014			
PV - 209	A - Sociale	95028270189	CONFRATERNITA DI MISERICORDIA DI CERVESINA	VIA CAVOUR, 44	27050	CERVESINA	PV	65183	14/09/2010			
PV - 425	B - Civile A - Sociale C - Culturale	93015650182	COOPERAZIONE ITALIA-CONGO O.D.V.	VIA ROMA 11	27010	MONTICELLI PAVESE	PV	1167/202	04/12/2020			
PV - 220	A - Sociale	94029280180	COORDINAMENTO DEL VOLONTARIATO DI GAMBOLO'	PIAZZA CASTELLO SNC	27025	GAMBOLò	PV	85884	14/12/2010			
PV - 208	B - Civile	94029210187	COORDINAMENTO VIGEVANO SOSTENIBILE	VIA CAIROLI 43	27029	VIGEVANO	PV	64765	13/09/2010			
PV - 204	A - Sociale	94003380188	COORDINAMENTO VOLONTARIATO VIGEVANO ODV	VIA LEONARDO DA VINCI 15	27029	VIGEVANO	PV	50494	11/01/1994			
PV - 214	C - Culturale	95028310183	CORO A.N.A. ITALO TIMALLO	VIA EMILIA, 6	27058	VOGHERA	PV	72720	14/10/2010			
PV - 279	C - Culturale A - Sociale	96066670181	CORO AMADEUS	VIA TORRETTA 51	27100	PAVIA	PV	1572/629	19/09/2013			
PV - 2269	A - Sociale	01710230184	CORPO VOLONTARI DEL SOCCORSO GARLASCHESE	VIA BORGO SAN SIRO, 2	27026	GARLASCO	PV	187	16/01/1998			
PV - 1224	A - Sociale	00492340187	CORPO VOLONTARI PRONTO SOCCORSO CUORE VIGEVANESE	CORSO MILANO 19	27029	VIGEVANO	PV	54276	04/03/1994			
PV - 291	A - Sociale B - Civile C - Culturale	95033010182	CRESCI CON ME	VIA KENNEDY 15	27058	VOGHERA	PV	2216/845	31/12/2013			
PV - 400	A - Sociale B - Civile C - Culturale	95033090184	CRI COMITATO LOCALE DI VOGHERA	VIA CARLO EMANUELE 22	27058	VOGHERA	PV	89/2020	31/01/2020	PV - 90	89	31/01/2020
PV - 1892	A - Sociale	81000930180	CROCE AZZURRA BELGIOIOSO ORGANIZZAZIONE DI VOLONTARIATO	VIA PIETRO NENNI, 10	27011	BELGIOIOSO	PV	65738	04/10/1995			
PV - 40	A - Sociale	95022220180	CROCE AZZURRA DI VARZI	VIA A. DE GASPERI, 34/I	27057	VARZI	PV	14361	12/05/2003			
PV - 1296	A - Sociale	83002880181	CROCE AZZURRA ROBBIESE	VIA MORTARA 5	27038	ROBBIO	PV	58585	11/04/1994			
PV - 224	A - Sociale	95013290184	CROCE AZZURRA ROMAGNESE	VIA ZAVATTARELLO, SNC	27050	ROMAGNESE	PV	22063	04/04/2011			
PV - 399	A - Sociale B - Civile C - Culturale	02524770183	CROCE ROSSA ITALIANA - COMITATO DI CASTEGGIO - ORGANIZZAZIONE DI VOLONTARIATO	VIA PISANI 1	27045	CASTEGGIO	PV	92/2020	31/01/2020	PV - 88	92	31/01/2020
PV - 404	A - Sociale B - Civile C - Culturale	02524270184	CROCE ROSSA ITALIANA - COMITATO DI STRADELLA - ORGANIZZAZIONE DI VOLONTARIATO	VIA EMILIA 29	27049	STRADELLA	PV	122/2020	06/02/2020	PV - 91	122	06/02/2020
PV - 403	A - Sociale	02524440183	CROCE ROSSA ITALIANA APS COMITATO LOCALE MEDE E VALLE LOMELLINA	VIA SARTIRANA 7	27020	VALLE LOMELLINA	PV	85/2020	30/01/2020	PV - 96	85	30/01/2020
PV - 398	A - Sociale B - Civile C - Culturale	02524380181	CROCE ROSSA ITALIANA COMITATO DI MORTARA ORGANIZZAZIONE DI VOLONTARIATO	VIALE CAPETTINI 22	27036	MORTARA	PV	88/2020	31/01/2020	PV - 87	88	31/01/2020
PV - 395	A - Sociale B - Civile C - Culturale	02524820186	CROCE ROSSA ITALIANA COMITATO DI VIGEVANO ORGANIZZAZIONE DI VOLONTARIATO	CORSO CAVOUR 46	27029	VIGEVANO	PV	1207/201	03/12/2019	PV - 95	1207	03/12/2019
PV - 394	A - Sociale B - Civile C - Culturale	02524800188	CROCE ROSSA ITALIANA COMITATO LOCALE DI CASORATE PRIMO	VIA MATTEOTTI 7	27022	CASORATE PRIMO	PV	1196/201	02/12/2019	PV - 92	1196/201	02/12/2019
PV - 401	A - Sociale B - Civile C - Culturale	02526140187	CROCE ROSSA ITALIANA COMITATO LOCALE DI GAMBOLO	PIAZZA CASTELLO 2	27025	GAMBOLò	PV	91/2020	31/01/2020	PV - 89	91	31/01/2020
PV - 402	A - Sociale B - Civile	02526120189	CROCE ROSSA ITALIANA COMITATO LOCALE DI PAVIA	VIALE PARTIGIANI 78	27100	PAVIA	PV	90/2020	31/01/2020	PV - 93	90	31/01/2020
PV - 146	A - Sociale	02177380181	CROCE SAN FRANCESCO ONLUS	PIAZZA CORNAGGIA, 67	27055	RIVANAZZANO TERME	PV	2125	12/03/2007			
PV - 1985	A - Sociale	80001330184	CROCE VERDE PAVESE	VIA LOVATI, 45	27100	PAVIA	PV	2431	21/05/1996			
PV - 111	A - Sociale	96050270188	CUORECLOWN ONLUS	VIA FOSSO GALANA 31	27027	GROPELLO CAIROLI	PV	39060	13/02/2006			
PV - 173	A - Sociale	96055690182	DIAMANTE VERDE SOCCORSO	VIA CASORATE PRIMO, 4	27020	TRIVOLZIO	PV	21500	07/07/2008			
PV - 14	A - Sociale	93007730182	DON CARLO MOLINELLI - ONLUS	FRAZIONE SALERNO, 8	27040	ARENA PO	PV	7690	01/04/2002			
PV - 318	C - Culturale A - Sociale B - Civile	94034880180	DUCALIA-VIGEVANO PASSATO PRESENTE FUTURO	VIA CARDUCCI 9/A	27029	VIGEVANO	PV	1364/764	18/11/2014			
PV - 35	A - Sociale	96041850189	EMERGENZA VIDIGULFO SOCCORSO ONLUS	VIA ROMA 148	27018	VIDIGULFO	PV	7429	28/02/2003			

PV - 385	C - Culturale	94037520189	EVUZ ART ODV-ETS	STRADA CAMINA 26/19	27029	VIGEVANO	PV	174	22/02/2019			
PV - 414	C - Culturale A - Sociale B - Civile	93015560183	FRATERNITA' E AMORE	VIA NERONE 4	27010	MIRADOLO TERME	PV	275/2020	20/03/2020			
PV - 397	A - Sociale B - Civile C - Culturale	96080030180	FRIDARTE	VIA VERDI 8	27022	CASORATE PRIMO	PV	1209/201	03/12/2019			
PV - 388	A - Sociale B - Civile C - Culturale	96078320189	FUSION TOWN	VIA VINCENZO GIOBERTI 13	27010	VELLEZZO BELLINI	PV	381/2019	12/04/2019			
PV - 410	B - Civile A - Sociale C - Culturale	96080060187	GALGO LIBRE	VIA SCAGLIONA 238	27100	PAVIA	PV	281/2020	20/03/2020			
PV - 114	A - Sociale	94024190186	GHAN - GLI UOMINI NUOVI ODV	VIA DANIELE MANIN, 12	27029	VIGEVANO	PV	5796	12/04/2006			
PV - 321	A - Sociale	93013560185	GLI AMICI DI TEO	VIA DALLAGIOVANNA 1	27049	STRADELLA	PV	73/2228	20/01/2015			
PV - 387	B - Civile A - Sociale C - Culturale	93011780181	GRUPPO DI FATTO - VOLONTARI GENERICI DELLA SEZIONE DI BRONI-STRADELLA	VIA TOGNI, 58	27043	BRONI	PV	380/2019	12/04/2019			
PV - 384	B - Civile A - Sociale C - Culturale	93015110187	GRUPPO PITLOVERS BRESCIA	VIA DELLE GRAZIE 30	27010	ALBUZZANO	PV	175	22/02/2019			
PV - 20	A - Sociale	96033750181	GRUPPO SOLIDARIETA' VIDIGULFO-ONLUS	PIAZZA I MAGGIO,	27018	VIDIGULFO	PV	15510	29/05/2002			
PV - 187	A - Sociale	95026970186	GRUPPO VOLONTARI DI ROBECCO PAVESE	VIA SAN NAZZARO, 18	27042	ROBECCO PAVESE	PV	36218	15/06/2009			
PV - 409	C - Culturale A - Sociale B - Civile	95037090180	I GIARDINI DI TILDE ODV	FRAZIONE VIGNOLA 9	27050	PONTE NIZZA	PV	282/2020	20/03/2020			
PV - 274	C - Culturale A - Sociale B - Civile	92013290181	I LIVE PANTA REI	VIA NOVARA 1	27038	ROBBIO	PV	1127/440	01/07/2013			
PV - 417	B - Civile A - Sociale C - Culturale	94037990184	IL BORGO FOTOGRAFICO	VIA 1° MAGGIO 24	27020	BORGO SAN SIRO	PV	273/2020	20/03/2020			
PV - 193	A - Sociale	92010600184	IL CALEIDOSCOPIO ODV	VIA M.MIRABELLI,3	27036	MORTARA	PV	49814	18/08/2009			
PV - 280	A - Sociale B - Civile C - Culturale	94033750186	IL FOCOLARE ODV	VIA BOSELLI, 25	27029	VIGEVANO	PV	1574/629	19/09/2013			
PV - 376	A - Sociale	91031440067	IL GABBIANO	CORSO MILANO 71/A	27029	VIGEVANO	PV	15	16/01/2018			
PV - 201	A - Sociale	94012400183	IL GRILLO	VIA POMPEI, 22	27029	VIGEVANO	PV	34233	14/05/2010			
PV - 100	A - Sociale	96046580187	IL MIO AMICO PEDIATRA ONLUS	VIALE GOLGI, N. 19 C/O CLINICA PEDIATRICA IRCCS	27100	PAVIA	PV	19931	10/06/2005			
PV - 237	B - Civile	96058700186	IL MURO	VIALE PARTIGIANI, 42	27100	PAVIA	PV	1557/710	09/11/2011			
PV - 290	A - Sociale B - Civile C - Culturale	94025220180	IL RIFUGIO DEL MICIO	VIA IPPOCRATE, 12	27029	VIGEVANO	PV	2207/838	30/12/2013			
PV - 354	B - Civile A - Sociale C - Culturale	96073390187	INSIEME PER IL GUATEMALA - ODV	VIA ROMA 65	27028	SAN MARTINO SICCOMARI	PV	790/6526	27/10/2016			
PV - 298	B - Civile A - Sociale C - Culturale	94034170186	IO AMO GRAVELLONA ONLUS	PIAZZA DELUCCA 49	27020	GRAVELLONA LOMELLINA	PV	536/2914	06/05/2014			
PV - 267	B - Civile C - Culturale	95032000184	JOLIBA	VIA CAPPUCCINI 11	27029	VIGEVANO	PV	703/2282	17/04/2013			
PV - 254	B - Civile	95031640188	L'ARCA DEGLI ANIMALI	VIA EMILIA 230	27058	VOGHERA	PV	1135/470	23/07/2012			
PV - 249	A - Sociale B - Civile C - Culturale	96066280189	L'ARCOBALENO DEI SOGNI	VICOLO XI FEBBRAIO 2	27100	PAVIA	PV	880/3629	13/06/2012			
PV - 277	A - Sociale	94033770184	L'ARTICOLO 3 VALE ANCHE PER ME - ODV	VIA MONS. BERRUTI, 2	27029	VIGEVANO	PV	1433/557	20/08/2013			
PV - 108	A - Sociale B - Civile C - Culturale	01985600186	LA BARRIERA	VIA MONSIGNOR BERRUTI, N° 2	27029	VIGEVANO	PV	36544	31/01/2006			
PV - 323	C - Culturale	92013170185	LA BIBLIOTECA GIOVANNINI-MAGENTA	VIA CASTROVECCHIO 9/11	27034	LOMELLO	PV	148/5821	05/02/2015			
PV - 204	C - Culturale	95023130180	LA BURELLA DI CROCIGLIA	FRAZIONE CROCIGLIA,87	27059	ZAVATTARELLO	PV	51571	07/07/2010			
PV - 423	B - Civile	94038210186	LA CASA DI DUCA E PIPPI ODV	VIA TRAVERSA PORTALUPA 6	27029	VIGEVANO	PV	665/2020	23/07/2020			
PV - 363	C - Culturale A - Sociale B - Civile	91061880125	LA CASA DI MAGO MERLINO	VIA LEONARDO DA VINCI 15	27029	VIGEVANO	PV	148/1194	03/03/2017	VA - 206	538	11/03/2015
PV - 93	A - Sociale	96043160181	LA COMPAGNIA DEL SORRISO	VIA OZZOLA 12	27049	STRADELLA	PV	12419	04/04/2005			
PV - 51	B - Civile	91003420188	LA CUCCIA ONLUS	VIALE MARTIRI DELLA LIBERTà 13	27035	MEDE	PV	36514	26/02/2004			
PV - 352	A - Sociale B - Civile C - Culturale	96074930189	LA GOCCIA	VIA SAN GIOVANNI IN BORGO 2A	27100	PAVIA	PV	611/4622	20/07/2016			
PV - 356	A - Sociale	93014040187	LABORATORIO PERMANENTE PER IL DIALOGO TRA LE CULTURE	VIA DINO MAGGI 3	27049	STRADELLA	PV	868/7070	24/11/2016			
PV - 412	B - Civile A - Sociale C - Culturale	92016270180	LE CAMELIE ODV	VIA ROMA 49	27020	CERGNAGO	PV	278/2020	20/03/2020			
PV - 73	A - Sociale C - Culturale	94019800187	LE ZOLLE - ASSOCIAZIONE DI SOLIDARIETA' FAMILIARE ONLUS	CORSO BRODOLINI,36/38	27029	VIGEVANO	PV	32632	08/10/2004			
PV - 380	A - Sociale	97460000157	LEGA PER L'EMANCIPAZIONE DEGLI HANDICAPPATI	VIA CAVOUR 51-B	27010	VISTARINO	PV	693/2018	01/10/2018	MI - 448	912	20/02/2014
PV - 389	B - Civile	94037600189	M.E.T.A. - MOVIMENTO ETICO TUTELA ANIMALI E AMBIENTE	27025 GAMBOLò IN VIA ROVELLETO N. 88	27025	GAMBOLò	PV	521/2019	30/05/2019			
PV - 379	A - Sociale B - Civile	94036890187	MI.MO.AL-ODV	VIA AGNESE RIBERIA 14	27029	VIGEVANO	PV	460/2018	25/06/2018			
PV - 76	B - Civile	92008120187	MICI AMICI ODV	VIA ALCIDE DE GASPERI, 5	27036	MORTARA	PV	39331	10/11/2004			
PV - 329	A - Sociale B - Civile C - Culturale	94035240186	MICIOPOLIS - ODV	CORSO NOVARA 30	27029	VIGEVANO	PV	555/2841	06/05/2015			
PV - 198	A - Sociale	96061400188	MISSIONE INDIA CALCUTTA	VIALE LUDOVICO IL MORO, 13	27100	PAVIA	PV	23124	06/04/2010			
PV - 88	A - Sociale	93009440186	MONS ACUTUS	PIAZZA UMBERTO I°, 10	27040	MONTù BECCARIA	PV	2733	21/03/2005			
PV - 15	A - Sociale	01954990188	MONS. CARLO ANGELERI ONLUS	VIA UMBERTO I, 225	27053	LUNGAVILLA	PV	8415	01/04/2002			
PV - 74	A - Sociale	90007000186	MONTE AURETO ONLUS	PIAZZA IV NOVEMBRE, 41	27010	MIRADOLO TERME	PV	37897	03/11/2004			
PV - 374	B - Civile A - Sociale C - Culturale	96076680188	MORUZZI ROAD	VIA MORUZZI 45 D	27100	PAVIA	PV	16	16/01/2018			
PV - 421	C - Culturale A - Sociale B - Civile	96071670184	MOVIMENTARTE PAVIA	VIA VITTADINI 3	27100	PAVIA	PV	564/2020	23/06/2020			
PV - 206	B - Civile	96062140189	MOVIMENTO PER LA TUTELA DEI DIRITTI DELLE PERSONE DIVERSAMENTE ABILI E QUELLE NON AUTOSUFFICIENTI	PIAZZALE SALVO D'ACQUISTO, 8	27100	PAVIA	PV	61526	24/08/2010			
PV - 366	A - Sociale B - Civile C - Culturale	90013190187	MY LIFE	VIA DEL RISO 6	27010	MAGHERNO	PV	438	11/07/2017			
PV - 179	A - Sociale	96073400226	NAEVUS ITALIA	VIA XXV APRILE, 73	27010	SIZIANO	PV	6141	06/02/2009			
PV - 164	A - Sociale	92009810182	NANACUMA ONLUS	VIA CONTRADA SAN CASSIANO, 5,	27036	MORTARA	PV	34123	11/02/2008			
PV - 275	A - Sociale B - Civile C - Culturale	95032430183	NASO A NASO	VIA TOGLIATTI 13	27052	GODIASCO	PV	1133/451	01/07/2013			
PV - 391	B - Civile A - Sociale C - Culturale	96079160188	OASI SANTA GIULIANA	CASCINA SANTA GIULIANA 32	27070	DORNO	PV	677/2019	12/07/2019			
PV - 346	A - Sociale B - Civile C - Culturale	96074070184	ODV UN NUOVO DONO	VICOLO TRE RE 3	27100	PAVIA	PV	1453/862	30/12/2015			
PV - 396	C - Culturale A - Sociale B - Civile	92015520189	OLTRE L'ACQUISTO-ODV	CORSO GARIBALDI 70	27036	MORTARA	PV	1208/201	03/12/2019			
PV - 2409	A - Sociale	94005660181	OLTREMARE - VOLONTARI PER E CON GLI AMICI IMMIGRATI	VIALE FRANCESCO II SFORZA 5	27029	VIGEVANO	PV	6066	06/11/1998			
PV - 2375	A - Sociale	96031760182	ONLUS IL SOLE AIUTIAMOCI	VIA ALLENDE 24	27100	PAVIA	PV	4029	23/07/1998			
PV - 336	B - Civile	90012410180	OPERA ANIMALIA ONLUS	VIA LAMBRO 13/A	27010	TORRE D'ARESE	PV	805/4470	13/07/2015			
PV - 331	A - Sociale	95033820184	ORTI SOCIALI	VIA PALAZZINA 15	27058	VOGHERA	PV	631/3333	27/05/2015			
PV - 1073	A - Sociale	82001510187	P.A. CROCE D'ORO	VIA G. MAZZINI 82	27039	SANNAZZARO DE' BURGON	PV	53991	28/02/1994			
PV - 231	A - Sociale	95030170187	PACE - PREVENTION AND CLINICAL EDUCATION	C/O PARAGON PISCINE - VIA VIGENTINA, 148	27100	PAVIA	PV	53912	08/08/2011			
PV - 327	A - Sociale B - Civile	94032590187	PARA.SOCCORSO	VIA PETRARCA 1	27029	VIGEVANO	PV	385/1799	24/03/2015			
PV - 158	A - Sociale B - Civile	96054530181	PAVIA DONNA ADOS	VIALE GOLGI, 5 C/O EX PALAZZINA ASL 2 PIANO	27100	PAVIA	PV	27567	06/11/2007			
PV - 270	A - Sociale B - Civile C - Culturale	96068640182	PAVIA NEL CUORE	VIA ORSI 1	27100	PAVIA	PV	766/2577	30/04/2013			
PV - 416	C - Culturale A - Sociale B - Civile	94038200187	PENSARE GLOBALMENTE AGIRE LOCALMENTE	VIA MULINI 11	27029	VIGEVANO	PV	317/2020	31/03/2020			
PV - 55	A - Sociale	96043430188	PER FAR MAGIA VIP PAVIA	C/O STUDIO MUSTARELLI VIA MORUZZI 45/C	27100	PAVIA	PV	7665	29/03/2004			
PV - 2373	A - Sociale	94014240181	PER LA VITA NASCENTE	VIA MONS. BERRUTI N. 2	27029	VIGEVANO	PV	4206	29/07/1998			
PV - 349	A - Sociale B - Civile C - Culturale	96073990184	PICCOLO CHIOSTRO SAN MAURO	VIA FOLLA DI SOPRA 50	27100	PAVIA	PV	347/2801	21/04/2016			
PV - 420	A - Sociale	94038020189	PROGETTO BLU - O.D.V.	VIA DEL CARMINE 29	27029	VIGEVANO	PV	544/2020	17/06/2020			
PV - 166	A - Sociale B - Civile	96055860181	PROGETTO FAMIGLIE PAVIA CON CHERNOBYL	VIA GOLGI, 39	27100	PAVIA	PV	8317	31/03/2008			
PV - 252	A - Sociale B - Civile C - Culturale	94032580188	PUBBLICA ASSISTENZA CROCE VERDE VIGEVANO	VIALE VALLERE 54	27029	VIGEVANO	PV	1063/443	12/07/2012			
PV - 58	A - Sociale	96045180187	PUBBLICA ASSISTENZA GROPELLO SOCCORSO ORGANIZZAZIONE DI VOLONTARIATO	VIA CARLO CANTONI, 18	27027	GROPELLO CAIROLI	PV	14623	04/05/2004			
PV - 405	B - Civile C - Culturale	94037470187	PULIAMO LA CITTA' ETS ODV	CASOTTA VILLA FIORITA VIA LUNGO TICINO 71/1	27029	VIGEVANO	PV	125/2020	06/02/2020			
PV - 386	B - Civile A - Sociale C - Culturale	96078600184	REAL NEWS	VIALE ZANOTTI 12	27027	GROPELLO CAIROLI	PV	276/2019	22/03/2019			
PV - 415	A - Sociale	94038190180	RESILIAMOCI-ODV	VIA CERESIO 4	27029	VIGEVANO	PV	274/2020	20/03/2020			
PV - 13	A - Sociale	94018100183	RISORSE - IL GRUPPO PER LA COMMUNITY CARE ONLUS	VIA G. MAZZINI, 89	27025	GAMBOLò	PV	3828	15/02/2002			
PV - 202	A - Sociale B - Civile	92011380182	ROBBIO NEL CUORE	VIA MORTARA 5	27038	ROBBIO	PV	35126	18/05/2010			
PV - 165	A - Sociale	96052870183	RONDA DELLA CARITA' E DELLA SOLIDARIETA'	VIA LUIGI MARANGONI 15 15	27100	PAVIA	PV	7526	12/03/2008			
PV - 31	A - Sociale	95021710181	S.O.S. OSPEDALE DI BUKAVU	VIA UMBERTO I, 225	27053	LUNGAVILLA	PV	29108	17/10/2002			
PV - 344	A - Sociale B - Civile C - Culturale	92015050187	SBULLONATI DEL SORRISO	VIA BERCLEDA 36/A	27029	VIGEVANO	PV	1366/824	24/12/2015			
PV - 219	C - Culturale	90009670184	SER TEA ZEIT	VIA DE GASPERI, 53,	27010	FILIGHERA	PV	84466	06/12/2010			
PV - 102	A - Sociale	96039310188	SERVIZI SOCIALI AUTOGESTITI ONLUS	VIA FRATELLI CERVI 11/E	27100	PAVIA	PV	27142	30/09/2005			
PV - 418	C - Culturale A - Sociale B - Civile	96080350182	SOCIETA' DEI LUNGIMIRANTI	VIA DEI MILLE 129	27100	PAVIA	PV	272/2020	20/03/2020			
PV - 16	C - Culturale	94006200185	SOCIETA' STORICA VIGEVANESE	VIA MERULA, 40	27029	VIGEVANO	PV	29116	01/04/2002			
PV - 282	B - Civile A - Sociale C - Culturale	96068420189	SOS PAVESE PUBBLICA ASSISTENZA	VIALE PARTIGIANI 5/A	27100	PAVIA	PV	1687/682	14/10/2013			
PV - 144	A - Sociale	95024950180	TALITAKUM (MC 5,35 - 43) ONLUS	VIALE MONTEBELLO, 19	27058	VOGHERA	PV	16566	31/01/2007			
PV - 284	C - Culturale A - Sociale B - Civile	96068960184	TRA ORIENTE E OCCIDENTE	VIA Cà TREZZI 1	27020	TRAVACò SICCOMARIO	PV	1730/699	21/10/2013			
PV - 233	A - Sociale	96064300187	TRAPIANTAMI UN SORRISO - PAVIA PER I TRAPIANTI	VIALE GOLGI, 19	27100	PAVIA	PV	61506	22/09/2011			
PV - 119	A - Sociale	96044880183	UNA FAMIGLIA PER IL CUORE ONLUS	VIA SALVATORE MAUGERI, 10	27100	PAVIA	PV	19657	09/08/2006			
PV - 345	A - Sociale B - Civile C - Culturale	95034730184	UNA MANO PER...	VIA PUGLIA 5	27050	VOGHERA	PV	1454/862	30/12/2015			
PV - 2093	A - Sociale	96000840189	UNIONE ITALIANA LOTTA ALLA DISTROFIA MUSCOLARE - U.I.L.D.M. SEZ. PAVIA	VIA OBERDAN, 19	27100	PAVIA	PV	41201	30/09/1999			
PV - 1916	C - Culturale	96012820187	UNIVERSITA DELLA TERZA ETA - UNITRE DI PAVIA	VIA PORTA PERTUSI, 6	27100	PAVIA	PV	87	11/01/1996			
PV - 2030	C - Culturale	01580300182	VARZI VIVA - ODV	VIA DI DENTRO 1	27057	VARZI	PV	4489	09/09/1996			
PV - 375	C - Culturale A - Sociale B - Civile	94036660184	VENTUNGRAMMI	CORSO VITTORIO EMANUAELE 55	27029	VIGEVANO	PV	17	16/01/2018			
PV - 424	C - Culturale A - Sociale B - Civile	96080900184	VIA DELLE GALLIE IN LOMELLINA - ODV	VIA SEVERINO BOEZIO 29	27100	PAVIA	PV	841/2020	15/09/2020			
PV - 116	A - Sociale	94024040183	VIGEVANO-PRABIS ODV	VIA LEONARDO DA VINCI 18	27029	VIGEVANO	PV	6828	28/04/2006			
PV - 155	A - Sociale	94008100185	VOLONTARIATO 45	VIA COSTA, 1	27029	VIGEVANO	PV	50445	11/01/1994			
PV - 333	C - Culturale A - Sociale B - Civile	96072660184	WHANAU	VIA VALLA 1	27100	PAVIA	PV	633/3343	27/05/2015			
PV - 239	B - Civile	92010860184	WWF LODIGIANO PAVESE-ODV	VIA TOMA,44	27020	PARONA	PV	194/7879	15/02/2012			
PV - 301	B - Civile C - Culturale	96066870187	ZELATA VERDE	VIA C. SANGIULIANI 12/B	27021	BEREGUARDO	PV	575/3182	15/05/2014			

Totale PROVINCIA di PAVIA 346

Sezione provinciale di SONDRIO

N. iscr.	Sezione	Cod. Fisc. ente	Organizzazione	Indirizzo	CAP	Comune	Prov	Atto iscr.	Data iscr.	N. prima is	Atto prima	Data prima iscr.
SO - 1471	A - Sociale	90000390147	"AVIS COMUNALE DI CHIAVENNA" ORGANIZZAZIONE DI VOLONTARIATO ODV	VIA CERERIA, 4	23022	CHIAVENNA	SO	65184	17/10/1994			
SO - 1154	A - Sociale	92013290140	A.I.D.O. - ASSOCIAZIONE ITALIANA DONATORI ORGANI	VIA PEDROTTI 37	23037	TIRANO	SO	41289	30/09/1999			
SO - 1154	A - Sociale	93006510148	A.I.D.O. GRUPPO COMUNALE DI SONDRIO	VIA N SAURO 45	2100	SONDRIO	SO	663	11/02/1997			
SO - 1154	A - Sociale	91003270146	A.I.D.O.ASSOCIAZIONE ITALIANA PER LA DONAZIONE DI ORGANI,TESSUTI E CELLULE GRUPPO DI MORBEGNO	VIA PARAVICINI, 2	23017	MORBEGNO	SO	663	11/02/1997			
SO - 1154	A - Sociale	93006380146	A.I.D.O.ASSOCIAZIONE ITALIANA PER LA DONAZIONE DI ORGANI,TESSUTI E CELLULE GRUPPO PROVINCIALE DI SONDRIO	VIA COLOMBARO 17	23100	SONDRIO	SO	663	11/02/1997			
SO - 109	A - Sociale	93008530144	AAA - ASSOCIAZIONE AMICI ANZIANI SONDRIO '82	VIA MAFFEI, 40	23100	SONDRIO	SO	50396	11/01/1994			
SO - 6	C - Culturale	90003630143	AGENZIA PER LA PACE ODV	VIA LUNGO MALLERO DIAZ, 18	23022	SONDRIO	SO	42	27/01/2003			
SO - 132	A - Sociale	91018100148	AIDO COSTIERA DEI CECH ODV	VIA PALOTTA 94	23019	TRAONA	SO	1178	29/11/2019			
SO - 14	C - Culturale	93012190141	ALPINI DI VALMADRE	VIA FIUME 44	23100	SONDRIO	SO	243	23/07/2004			
SO - 41	A - Sociale	92021440141	AMAZZONI ODV	VIA PEDROTTI, 57	23037	TIRANO	SO	120	28/05/2008			
SO - 49	A - Sociale	91012690144	AMICI CA.SA RI.POSO DI MORBEGNO - O.D.V. ONLUS	VIA PARAVICINI, 16	23017	MORBEGNO	SO	74	24/03/2009			
SO - 100	B - Civile A - Sociale C - Culturale	93026930144	AMICI DEI POMPIERI DI TRESIVIO	VIA ROMA 15	23020	TRESIVIO	SO	1140	17/11/2016			
SO - 64	A - Sociale	93018840145	AMICI DELLA CASA DI RIPOSO COSTANTE PATRIZI DI PONTE IN VALTELLINA	P.ZA LUINI, 5	2326	PONTE IN VALTELLINA	SO	927	28/05/2010			
SO - 60	B - Civile C - Culturale	92022930140	AMICI DELLA CROCE DI CAMPIANO ODV-ETS	VIA STATALE C/O COMUNE 58	23034	GROSOTTO	SO	315	24/02/2010			
SO - 63	B - Civile	93018910146	AMICI DI ARQUINO ODV	FRAZIONE ARQUINO, 4	23100	SONDRIO	SO	772	30/04/2010			
SO - 67	A - Sociale	93018960141	AMICI DI SAN PATRIGNANO ODV	VIA PAROLO,38	23100	SONDRIO	SO	132	31/01/2011			
SO - 138	C - Culturale	91017980144	AMICI PER LA STORIA E PER L'ARTE DI TALAMONA - TABULA ODV	VIA VANONI 11/A	23018	TALAMONA	SO	1215	24/12/2020			
SO - 52	A - Sociale B - Civile	93016620143	ANOLF SONDRIO ODV	VIA ROMUALDO BONFADINI 1	23100	SONDRIO	SO	121	28/04/2009			
SO - 2530	A - Sociale	93011460149	ANTEAS SONDRIO ODV	VIA BONFADINI, 1	23100	SONDRIO	SO	32861	22/06/1999			
SO - 92	A - Sociale B - Civile C - Culturale	93019820146	ARTICOLO 3 ODV	VIA TORELLI 3 C/O CGIL	23100	SONDRIO	SO	886	15/09/2015			
SO - 127	B - Civile	93029740144	ASSOCIAZIONE "EL HORMIGUERO"	VIA BRIGATA OROBICA 41/C	23100	SONDRIO	SO	1019	24/10/2019			
SO - 214	A - Sociale	00632980140	ASSOCIAZIONE AIN KARIM	VIA SASCIN 35	23030	VALFURVA	SO	50714	13/01/1994			
SO - 34	A - Sociale	93015530145	ASSOCIAZIONE ALZHEIMER E DEMENZE PROVINCIA DI SONDRIO	VIA STELVIO C/O OSPEDALE, 25	23100	SONDRIO	SO	141	19/09/2007			
SO - 2597	B - Civile	93008610144	ASSOCIAZIONE AMICI ANZIANI DI CHIESA IN VALMALENCO	VIA ROMA, 120	23023	CHIESA IN VALMALENCO	SO	39644	14/09/1999			
SO - 7	A - Sociale	93012360140	ASSOCIAZIONE AMICI ANZIANI DI PIATEDA	VIA RAGAZZI DEL 99, 9	23020	PIATEDA	SO	65	04/02/2003			
SO - 73	A - Sociale	93006290147	ASSOCIAZIONE AMICI ANZIANI ODV	PIAZZALE LUINI 9	23026	PONTE IN VALTELLINA	SO	710	17/05/2012			
SO - 33	A - Sociale	92020000144	ASSOCIAZIONE AMICI DEGLI ANZIANI DI VILLA DI TIRANO - ODV	VIA LAMBERTENGHI, 24	23030	VILLA DI TIRANO	SO	77	03/05/2007			
SO - 2520	A - Sociale	91002510146	ASSOCIAZIONE AMICI DEGLI ANZIANI E DELLA R.S.A. "CORTI NEMESIO" ODV	VIA B. CAIROLI 13	23014	DELEBIO	SO	30841	31/05/1999			
SO - 2249	A - Sociale	00684980147	ASSOCIAZIONE AMICI DEL BAMBINO	VIA MARTELLO 8	23017	MORBEGNO	SO	4491	16/10/1997			
SO - 17	B - Civile	91006940141	ASSOCIAZIONE AMICI DELL'ASILO AMBROSETTI DI MORBEGNO - O.D.V. - E.T.S.	VIA FORESTALE, 22	23017	MORBEGNO	SO	242	17/10/2005			
SO - 61	B - Civile C - Culturale	91013630149	ASSOCIAZIONE AMICI DELL'ASILO DI TALAMONA ONLUS	VIA GAVAZZENI, 64/A	23018	TALAMONA	SO	544	31/03/2010			
SO - 83	B - Civile A - Sociale C - Culturale	91012240148	ASSOCIAZIONE AMICI DI CLAUDIO ODV	VIA ROMA 48A	23014	DELEBIO	SO	890	30/07/2013			
SO - 80	B - Civile	93020950148	ASSOCIAZIONE AMICI DI VITA NUOVA	VIALE DIEGO GIANOLI 26	23100	SONDRIO	SO	51	16/01/2013			
SO - 121	B - Civile A - Sociale C - Culturale	97177740152	ASSOCIAZIONE AMICI VAL CODERA ODV	VIA LUNGO CODERA DESTRO	23025	NOVATE MEZZOLA	SO	644	09/07/2019			
SO - 117	A - Sociale B - Civile C - Culturale	91012360144	ASSOCIAZIONE AUSER DI VOLONTARIATO MORBEGNO	VIA MORELLI 12	23017	MORBEGNO	SO	393	19/04/2019			
SO - 21	B - Civile	91008040148	ASSOCIAZIONE CASA DO SOL- PADRE LUIS LINTNER- ODV- ETS	VIA BERNASCONI 59 - REGOLEDO	23013	COSIO VALTELLINO	SO	314	21/12/2005			
SO - 1299	A - Sociale	93005020149	ASSOCIAZIONE CHICCA RAINA ASSISTENZA DOMICILIARE CURE PALLIATIVE E.T.S. ODV	VIA LUNGOMALLERO DIAZ, 18	23100	SONDRIO	SO	58591	11/04/1994			
SO - 18	A - Sociale B - Civile	91010200144	ASSOCIAZIONE CISTINOSI	VIA ROMA, 27	23020	GORDONA	SO	269	09/11/2005			
SO - 87	A - Sociale	93017840146	ASSOCIAZIONE DI SOLIDARIETA	VIA SIGISMUND 7	23023	CHIESA IN VALMALENCO	SO	928	18/09/2014			
SO - 11	A - Sociale	93007290146	ASSOCIAZIONE DIABETICI DELLA PROVINCIA DI SONDRIO ODV	PIAZZALE VALGOI 12	23100	SONDRIO	SO	321	28/07/2003			
SO - 93	A - Sociale B - Civile C - Culturale	93025990149	ASSOCIAZIONE DISTURBI ALIMENTARI ODV	VIA STELVIO 25	23100	SONDRIO	SO	262	22/03/2016			
SO - 3	A - Sociale	00795290147	ASSOCIAZIONE FAMIGLIE DI PERSONE CON DISABILITA' INTELLETTIVA E/O RELAZIONALE - ORGANIZZAZIONE DI VOLONTARIATO	LG. SINDELFINGEN 16	23100	SONDRIO	SO	18	11/06/2002			
SO - 2524	A - Sociale	83002700140	ASSOCIAZIONE GRUPPO DONATORI SANGUE - TIRANO - ODV	VIALE CAPPUCCINI, 4	23037	TIRANO	SO	30827	31/05/1999			
SO - 120	A - Sociale B - Civile C - Culturale	93025520144	ASSOCIAZIONE INSIEMEPER ILTOGO ODV	CORSO ROMA 130	23031	APRICA	SO	643	09/07/2019			
SO - 46	A - Sociale	00760640144	ASSOCIAZIONE IRFF SOSTEGNO A DISTANZA ODV	VIA BELTRAMELLI, 38	23030	VILLA DI TIRANO	SO	36	05/02/2009			
SO - 2631	A - Sociale	93008570140	ASSOCIAZIONE ITALIANA ASSISTENZASPASTICI-SEZIONE DI SONDRIO-ODV-ETS	LARGO SINDELFINGEN 17	23100	SONDRIO	SO	43374	21/10/1999			
SO - 1154	A - Sociale	91003680146	ASSOCIAZIONE ITALIANA DONATORI ORGANI	VIA CAVOUR 7	23011	ARDENNO	SO	663	11/02/1997			
SO - 129	A - Sociale	92019260147	ASSOCIAZIONE ITALIANA PAZIENTI ANTICOAGULATI ODV	C/O PRESIDIO OSPEDALIERO VIA ZUBIANI 33	23035	SONDALO	SO	1100	13/11/2019			
SO - 1154	A - Sociale	90002920149	ASSOCIAZIONE ITALIANA PER LA DONAZIONE DI ORGANI, TESSUTI E CELLULE - GRUPPO COMUNALE DI SAMOLACO - VALCHIAVENNA	VIA TRIVULZIA PRESSO BIBLIOTECA	23027	SAMOLACO	SO	45	08/01/1998			
SO - 1304	A - Sociale	91002490141	ASSOCIAZIONE LA CENTRALINA	LOCALITA' S.BELLO	23010	CIVO	SO	58599	11/04/1994			
SO - 22	A - Sociale	91008970146	ASSOCIAZIONE MISSIONARIA E VOLONTARIATO SOCIALE	VIA GARIBALDI 225	23010	PIANTEDO	SO	33	08/02/2006			
SO - 123	B - Civile	93008140142	ASSOCIAZIONE NAZIONALE VIGILI DEL FUOCO DEL CORPO NAZIONALE SEZ. PROVINCIALE SONDRIO ODV	VIA GIULIANI 27 A	23100	SONDRIO	SO	708	01/08/2019			
SO - 58	B - Civile	91012990148	ASSOCIAZIONE ORATORIO DON PROVINO ODV	VIA STELVIO, 130	23013	COSIO VALTELLINO	SO	300	11/11/2009			
SO - 23	B - Civile	91010010147	ASSOCIAZIONE OROS ORGANIZZAZIONE DI VOLONTARIATO O.D.V.- ETS	VIA FORESTALE, 22	23017	MORBEGNO	SO	76	11/04/2006			
SO - 68	B - Civile	91014230147	ASSOCIAZIONE PARKINSON RINO GANGEMI ODV	VIA GIUSEPPE VERDI, 1	23014	DELEBIO	SO	446	23/03/2011			
SO - 103	A - Sociale B - Civile C - Culturale	93027420145	ASSOCIAZIONE PARKINSON VALTELLINA FAUSTO FIORA ODV	VIA MONTE ORTIGARA 5	23032	BORMIO	SO	432	05/05/2017			
SO - 39	A - Sociale B - Civile	93014920149	ASSOCIAZIONE PER I DIRITTI DEGLI ANZIANI - ADA PROVINCIALE DI SONDRIO	VIA MAZZINI, 65	23100	SONDRIO	SO	45	25/02/2008			
SO - 2869	A - Sociale	93009390142	ASSOCIAZIONE PER IL BAMBINO IN OSPEDALE ODV	VIA STELVIO, 25 - C/O OSPEDALE CIVILE PEDIATRI	23100	SONDRIO	SO	29915	23/11/2000			
SO - 134	C - Culturale B - Civile	92021690141	ASSOCIAZIONE PER LA COLTURA DEL GRANO SARACENO DI TEGLIO E DEI CEREALI ALPINI TRADIZIONALI ODV	VIA VALTELLINA SNC	23036	TEGLIO	SO	95	13/02/2020			
SO - 101	A - Sociale	92010320148	ASSOCIAZIONE PER LA DONAZIONE ORGANI TESSUTI E CELLULE ODV GRUPPO DI BORMIO	C. BERNI 3	23032	BORMIO	SO	1255	07/12/2016			
SO - 25	B - Civile	93016020146	ASSOCIAZIONE PONTECOLOMBIA ODV	VIA RENZO GIULIANI, 13	23026	PONTE IN VALTELLINA	SO	224	26/10/2006			
SO - 56	B - Civile	91012140140	ASSOCIAZIONE S.LUIGI GONZAGA ORATORIO DI MORBEGNO O.D.V. - ETS	PIAZZA MATTEI, 14	23017	MORBEGNO	SO	195	28/07/2009			
SO - 65	C - Culturale	93019150148	ASSOCIAZIONE SAN FEDELE ODV	VIA SAN FEDELE, 50	23020	POGGIRIDENTI	SO	1540	07/10/2010			
SO - 40	B - Civile	91011540142	ASSOCIAZIONE SENEGAL CONTACT ODV	VIA FORESTALE, 22	23017	MORBEGNO	SO	110	12/05/2008			

SO - 9	A - Sociale	92017480143	ASSOCIAZIONE SIRO MAURO PER LE CURE PALLIATIVE IN PROVINCIA DI SONDRIO - ODV -	VIA ZUBIANI, 33	23035	SONDALO	SO	184	10/04/2003			
SO - 59	B - Civile	91013310148	ASSOCIAZIONE SORRISI NEL MONDO ODV	MESE VIA TRIVULZIA 21	23020	MESE	SO	323	02/12/2009			
SO - 13	B - Civile	91002330149	ASSOCIAZIONE TEMPOS NOVOS ODV	VIA V ALPINI 111/H	23017	MORBEGNO	SO	201	29/06/2004			
SO - 119	A - Sociale B - Civile C - Culturale	93021560144	AUSER DI VOLONTARIATO BORMIO- ALTA VALTELLINA	VIA MILANO 16	23032	BORMIO	SO	473	17/05/2019			
SO - 116	A - Sociale B - Civile C - Culturale	92022210147	AUSER TIRANO	VIA DELLA REPUBBLICA 27	23037	TIRANO	SO	329	03/04/2019			
SO - 118	A - Sociale B - Civile C - Culturale	91007770141	AUSER VALCHIAVENNA	CORSO VITTORIO EMANUELE II 2	23022	CHIAVENNA	SO	428	07/05/2019			
SO - 2989	A - Sociale	93009700142	AUSER VALTELLINA E VALCHIAVENNA	VIA PETRINI, 14	23100	SONDRIO	SO	5903	16/03/2001			
SO - 15	B - Civile	91008530148	AVAPP ASSOCIAZIONE VOLONTARIATO AMICI DI PADRE PIO	VIA PIETRO COSTA - FRAZIONE SAN CASSIANO 4	23020	PRATA CAMPORTACCIO	SO	80	05/04/2005			
SO - 1469	A - Sociale	83002950141	AVIS BORMIO ODV - SEZ. COMUNALE "B. VOLPATO"	VIA DE SIMONI, 18	23032	BORMIO	SO	65181	17/10/1994			
SO - 1473	A - Sociale	91000210145	AVIS COMUNALE MORBEGNO	VIA PARRAVICINI, 2	23017	MORBEGNO	SO	65187	17/10/1994			
SO - 1470	A - Sociale	93010090145	AVIS COMUNALE DI CASPOGGIO ODV	PIAZZA MILANO, 15	23020	CASPOGGIO	SO	65182	17/10/1994			
SO - 1474	A - Sociale	93007490142	AVIS COMUNALE DI POGGIRIDENTI ODV	VIA TORRICELLO, 4	23020	POGGIRIDENTI	SO	65189	17/10/1994			
SO - 1477	A - Sociale	93002980147	AVIS COMUNALE DI SONDRIO ODV	VIA LAMBERTENGHI, 4	23100	SONDRIO	SO	65192	17/10/1994			
SO - 1472	A - Sociale	93003130148	AVIS COMUNALE LANZADA	VIA PALU' 233	23020	LANZADA	SO	65185	17/10/1994			
SO - 108	A - Sociale B - Civile C - Culturale	92023240143	AVIS LIVIGNO	PLAZAL DALI SCHOLA	23030	LIVIGNO	SO	842	29/08/2018			
SO - 1476	A - Sociale	93003450140	AVIS PROVINCIALE SONDRIO ODV	VIA MAFFEI, 40	23100	SONDRIO	SO	65191	17/10/1994			
SO - 1475	A - Sociale	92008620145	AVIS SONDALO ODV	VIA ZUBIANI 33	23035	SONDALO	SO	65190	17/10/1994			
SO - 1028	A - Sociale	92006340142	AVO DI VALTELLINA E VALCHIAVENNA ODV	VIA PEDEMONTE, 11	23035	SONDALO	SO	53434	23/02/1994			
SO - 86	A - Sociale B - Civile	93021570143	AZIONE INTERNAZIONALE DELLA DIASPORA BURUNDESE IN ITALIA	FRAZIONE S.ANNA 7/B	23100	SONDRIO	SO	5	09/01/2014			
SO - 26	B - Civile C - Culturale	92020360142	BAMBINI DEL MONDO ODV	LARGO PRETORIO, 5	23037	TIRANO	SO	225	26/10/2006			
SO - 82	B - Civile A - Sociale C - Culturale	93021080143	BANCO DI SOLIDARIETA DI SONDRIO -NON DI SOLO PANE-ODV	VIA CESARE BATTISTI 18	23100	SONDRIO	SO	802	10/07/2013			
SO - 111	A - Sociale B - Civile C - Culturale	91018220144	BOCCIOFILI DI SAMOLACO ODV	PIAZZA ELMO FALCINELLA S.N.	23027	SAMOLACO	SO	996	12/10/2018			
SO - 135	B - Civile C - Culturale	93030120146	BORGO BARUFFINI ODV	FRAZIONE BARUFFINI, PIAZZA FELICE ONESTI SNC	23037	TIRANO	SO	626	06/08/2020			
SO - 76	C - Culturale	92021910143	BRADAMANTE	PIAZZALE S. EUFEMIA 6	23036	TEGLIO	SO	853	19/06/2012			
SO - 112	B - Civile A - Sociale C - Culturale	93029690141	CAMMIKANDO ODV	VIALE ITALIA 163	23037	TIRANO	SO	1186	28/11/2018			
SO - 50	A - Sociale	93003990145	CENTRO DI AIUTO ALLA VITA	VIA PIAZZI N. 70	23100	SONDRIO	SO	88	01/04/2009			
SO - 42	A - Sociale	91007760142	CENTRO DI AIUTO ALLA VITA DI MORBEGNO ODV	VIA DAMIANI 74	23017	MORBEGNO	SO	126	11/06/2008			
SO - 114	A - Sociale	93013010140	CENTRO SOCIALE AUSER TERRITORIALE DI SONDRIO	VIA PEREGO 1	23100	SONDRIO	SO	180	21/02/2019			
SO - 136	A - Sociale	92013070146	CON I GIOVANI PER I POVERI ODV	VIA MASSUCCIO 11	23037	TIRANO	SO	725	21/09/2020	SO - 1	725	21/09/2020
SO - 94	B - Civile C - Culturale	91007090144	CONSORZIO MONTAGNA VIVA ODV	VIA ZABOGLI 4	23014	DELEBIO	SO	416	03/05/2016			
SO - 138	A - Sociale	92005080145	COORDINAMENTO FAMIGLIE CON DISABILI O.D.V.	VIA PIETRO DEI CAS, 13	23030	VALDISOTTO	SO	50425	11/01/1994			
SO - 131	A - Sociale B - Civile	00965390149	CROCE ROSSA ITALIANA COMITATO DI SONDRIO ODV	PIAZZALE CROCE ROSSA 1	23100	SONDRIO	SO	1177	29/11/2019	SO - 29	1177	29/11/2019
SO - 130	A - Sociale	91015830143	CROCE ROSSA ITALIANA COMITATO LOCALE DI MORBEGNO	PIAZZA BOSSI 6	23017	MORBEGNO	SO	1176	29/11/2019	SO - 31	1176	29/11/2019
SO - 66	A - Sociale B - Civile	93018360144	DAPPERTUTTO ODV	LOCALITA' BASCI, SNC	23020	TORRE DI SANTA MARIA	SO	1755	10/11/2010			
SO - 104	A - Sociale	91016430141	DONNE IN ROSA ODV	PALAZZO PRETORIO PIAZZA S. PIETRO	23022	CHIAVENNA	SO	477	02/05/2018			
SO - 30	B - Civile	93016300142	DUKORERE HAMWE - LAVORIAMO INSIEME ODV	FRAZIONE SANT'ANNA, 7/B	23100	SONDRIO	SO	59	29/03/2007			
SO - 128	A - Sociale B - Civile C - Culturale	93030420140	EDUCARE INSIEME ODV	VIA CESARE BATTISTI 18	23100	SONDRIO	SO	1099	13/11/2019			
SO - 8	A - Sociale	00708680145	FAMIGLIE PER IL PERU' ODV	VIA LUNGO MALLERO DIAZ 18 C/O LAVOPS	23100	SONDRIO	SO	77	10/02/2003			
SO - 32	A - Sociale B - Civile	93016590148	FANTAMICI	VIA LUNGO MALLERO DIAZ, 18	23100	SONDRIO	SO	72	19/04/2007			
SO - 2620	A - Sociale	92015150144	FIORI DI SPARTA COORDINAMENTO FAMIGLIE CON DISABILI DELLA COMUNITà MONTANA DI TIRANO ODV	VIA DEL PROGRESSO, 1	23037	TIRANO	SO	41528	04/10/1999			
SO - 36	A - Sociale C - Culturale	91011380143	GENITORI IN RETE ODV	VIA MORELLI 12	23017	MORBEGNO	SO	5	16/10/2007			
SO - 124	B - Civile	91011590147	GIARDINO ALPINO VALCAVA	VIA ALLE SCUOLE 12	23024	MADESIMO	SO	798	29/08/2019			
SO - 69	B - Civile	93019410146	GRUPPO CARITAS - MERCATINO DELL'USATO SUOR GIULIANA PAROLINI - ONLUS	VIA CA NOVA, 255	23020	LANZADA	SO	462	25/03/2011			
SO - 125	A - Sociale	93030140144	GRUPPO COMUNALE AIDO DI GROSIO ED UNITI	VIA MILANO 2	23033	GROSIO	SO	852	10/09/2019			
SO - 107	A - Sociale B - Civile C - Culturale	93029130148	GRUPPO COMUNALE AIDO DI MEDIAVALTELLINA ODV	PIAZZA LUINI 9	23026	PONTE IN VALTELLINA	SO	710	09/07/2018			
SO - 2909	A - Sociale	91007300147	GRUPPO DELLA GIOIA ODV	VIA ALLA PROVINCIALE, 137	23018	TALAMONA	SO	1331	22/01/2001			
SO - 81	A - Sociale	91015450140	GRUPPO FAMILIARI BETA-SARCOGLICANOPATIE ORGANIZZAZIONE DI VOLONTARIATO	VIA CIVASCA 112	23018	TALAMONA	SO	427	17/04/2013			
SO - 96	A - Sociale	93026290143	GRUPPO INTERCOMUNALE AIDO VALMALENCO	VIA ROMA 120	23023	CHIESA IN VALMALENCO	SO	669	15/07/2016			
SO - 273	A - Sociale	90001270140	GRUPPO VOLONTARI DELLA VALCHIAVENNA	VIA DON PEPPINO CERFOGLIA,1	23022	CHIAVENNA	SO	50971	21/01/1994			
SO - 78	A - Sociale	91015140147	IL MONDO CHE VORREI	VIALE AL PALAZZO 7	23020	PRATA CAMPORTACCIO	SO	957	10/07/2012			
SO - 28	A - Sociale B - Civile	91006680143	IL QUADRIFOGLIO VALCHIAVENNA -ODV	VIA DELLA MARMIROLA 1/A	23022	CHIAVENNA	SO	42	07/03/2007			
SO - 10	C - Culturale	93013640144	IL RICHIAMO DEL JOBEL ODV	VIA LUNGO MALLERO DIAZ, 18	23100	SONDRIO	SO	191	16/04/2003			
SO - 2	A - Sociale B - Civile	91008200148	IL TRALCIO ODV	VIA PALOTTA, 116	23019	TRAONA	SO	2	29/04/2002			
SO - 115	A - Sociale B - Civile C - Culturale	91014420144	INSIEME PER YLE E CORR	VIA SAN COLOMBANO 12	23025	NOVATE MEZZOLA	SO	328	03/04/2019			
SO - 137	C - Culturale A - Sociale B - Civile	93001890149	ISTITUTO SONDRIESE PER LA STORIA DELLA RESISTENZA E DELL'ETA'CONTEPORANEA	VIA LUNGO MALLERO DIAZ, 18	23100	SONDRIO	SO	1012	18/11/2020	SO - 9	1012	18/11/2020
SO - 113	C - Culturale	93021800144	MERLINO ORGANIZZAZIONE DI VOLONTARIATO	VIA LUNGO MALLERO DIAZ 18	23100	SONDRIO	SO	1304	19/12/2018			
SO - 110	A - Sociale B - Civile C - Culturale	91015700148	MOVEMBER IN MORBEGNO O.D.V.	PIAZZA BOSSI 6	23017	MORBEGNO	SO	940	25/09/2018			
SO - 44	A - Sociale C - Culturale	93017530143	ORGANIZZAZIONE DI VOLONTARIATO AMICI E VOLONTARI SORDI VALTELLINESI	VIA LUNGO MALLERO DIAZ, 18	23100	SONDRIO	SO	149	16/07/2008			
SO - 106	B - Civile A - Sociale C - Culturale	91018000140	POMPIERI VOLONTARI DI CAMPODOLCINO	PIAZZA MINISTRALI 10	23021	CAMPODOLCINO	SO	638	14/06/2018			
SO - 5	A - Sociale	91005670145	PRO SALUTE MENTALE VALTELLINA E VALCHIAVENNA NAVICELLA ODV	VIA CARLO COTTA 1	23017	MORBEGNO	SO	82	06/09/2002			
SO - 122	A - Sociale C - Culturale	93019840144	PROGETTO SALUTE SOLOMON ODV	VIA TONALE 3	23100	SONDRIO	SO	707	01/08/2019			
SO - 99	B - Civile C - Culturale	93026820147	RUEIDO ODV	VIA PEDRANZINI 2	23032	BORMIO	SO	955	11/10/2016			
SO - 72	A - Sociale	00927160143	SCIARE PER LA VITA	PIAZZA MAGLIAVACA SNC	23030	VALFURVA	SO	1419	21/10/2011			
SO - 90	A - Sociale B - Civile C - Culturale	93023940146	SENEGAL PROGRESSO RESPONSABILITA'	VIA LUNGO MALLERO DIAZ C/O LAVOPS 18	23100	SONDRIO	SO	244	19/03/2015			
SO - 85	A - Sociale	93022010149	SETTE17...E OLTRE	VIA DANTE S.N.C.	23100	SONDRIO	SO	1538	05/12/2013			
SO - 62	A - Sociale	93011870149	SEZIONE AIL DI SONDRIO ORGANIZZAZIONE DI VOLONTARIATO	C/O HOTEL VITTORIA, VIA BERNINA, 1	23100	SONDRIO	SO	726	26/04/2010			
SO - 48	B - Civile C - Culturale	81000650143	SOCIETà DEMOCRATICA OPERAIA DI MUTUO SOCCORSO DI CHIAVENNA - ODV	VIA CHIARELLI, 7	23022	CHIAVENNA	SO	53	17/02/2009			
SO - 29	B - Civile	93005890145	SOLIDARIETA' TERZO MONDO ODV	VIA PIAZZI, 18	23100	SONDRIO	SO	51	22/03/2007			
SO - 55	B - Civile C - Culturale	00871410148	SONDRIO - SãO MATEUS: A DANçA DA VIDA ODV	P.ZA CAMPELLO 1	23100	SONDRIO	SO	194	28/07/2009			
SO - 2411	C - Culturale	93010630148	TERZO MILLENNIO - SEZIONE PROVINCIALE DI SONDRIO - DON UGO PEDRINI ODV	VIA BEATO MARIO OMODEI 7	23037	TIRANO	SO	6072	06/11/1998			
SO - 57	A - Sociale B - Civile	91012430145	TUA E LE ALTRE	VIA CUCHIN 13 13	23011	ARDENNO	SO	269	14/10/2009			
SO - 71	A - Sociale B - Civile	91014180144	UILDM - UNIONE ITALIANA LOTTA ALLA DISTROFIA MUSCOLARE - SEZIONE DI SONDRIO ONLUS	VIA GAVAZZENI 54	23018	TALAMONA	SO	666	03/05/2011			
SO - 105	A - Sociale	91011690145	UN BAMBINO PER AMICO ODV	VIA S. AMBROGIO 5	23013	COSIO VALTELLINO	SO	583	30/05/2018			
SO - 12	A - Sociale B - Civile	92018400140	UNA FAMIGLIA PER L'AFFIDO	C/O CSV MLS VIA LUNGO MALLERO DIAZ 18	23100	SONDRIO	SO	202	29/06/2004			
SO - 2489	A - Sociale	93004650144	UNIVALE - ODV	VIA STELVIO 10	23100	SONDRIO	SO	2030	06/04/1999			
SO - 70	B - Civile	91014070147	VADO AL MASSIMO ODV	VIALE PAPA GIOVANNI XXIII, 2	23014	DELEBIO	SO	501	04/04/2011			
SO - 109	A - Sociale	01019260148	VALTELLINA SOCCORSO ODV	PIAZZETTA CARBONERA 4	23100	SONDRIO	SO	844	29/08/2018			
SO - 102	A - Sociale B - Civile	91017740142	VOLONTARI 3 VALLI	VIA VANONI C/O COMUNE 2	23020	PRATA CAMPORTACCIO	SO	136	14/02/2017			
SO - 27	B - Civile	93016400140	VOLONTARI PER L'OPERA DON FOLCI	VIA TAMUSCIA - FRAZ. VALLE, 2	23010	COLORINA	SO	41	07/03/2007			

Totale PROVINCIA di SONDRIO 143

Sezione provinciale di SONDRIO - con sede legale in altre Regioni

N. iscr.	Sezione	Cod. Fisc. ente	Organizzazione	Indirizzo	CAP	Comune	Prov	Atto iscr.	Data iscr.	N. prima is	Atto prima	Data prima iscr.
SO - 98	A - Sociale B - Civile C - Culturale	90024840374	ASSOCIAZIONE GIOLLI CENTRO RICERCHE SU TEATRO DELL\'OPPRESSO E COSCIENTIZZAZIONE	VIA DE' GASPERI 31	42122	REGGIO EMILIA	RE	935	04/10/2016			

Totale PROVINCIA di SONDRIO - Fuori Regione 1

Sezione provinciale di VARESE

N. iscr.	Sezione	Cod. Fisc. ente	Organizzazione	Indirizzo	CAP	Comune	Prov	Atto iscr.	Data iscr.	N. prima is	Atto prima	Data prima iscr.
VA - 56	B - Civile	91039670129	+ DI 21(PIùDIVENTUNO) ODV	VIA BRUNELLESCHI, 23	2012	CASSANO MAGNAGO	VA	3432	15/07/2004			
VA - 123	A - Sociale	95058870122	A-MICI RANDAGI VARESE ODV	VIA NICOLINI 2	21100	VARESE	VA	2264	16/05/2006			
VA - 2165	A - Sociale	95010940120	A.D.T.S- ASSOCIAZIONE DIABETICI TRADATE SEPRIO	PIAZZA A. ZANABONI,	21049	TRADATE	VA	4416	17/08/1998			
VA - 2271	A - Sociale	91028450129	A.F.P.D. - ASSOCIAZIONE FAMILIARI PERSONE DISABILI	VIA UGO FOSCOLO, 19/B	21012	CASSANO MAGNAGO	VA	5151	02/12/1997			
VA - 167	A - Sociale	95036220127	A.G.U.A.V. ASSOCIAZIONE GENITORI ED UTENTI AUDIOVESTIBOLOGIA VARESE - ONLUS	VIALE DUCA D'AOSTA N. 19, BUSTO ARSIZIO (VA)	21052	BUSTO ARSIZIO	VA	193	16/01/2008			
VA - 2818	A - Sociale	80016980122	A.I.A.S. ASSOCIAZIONE ITALIANA PER L'ASSISTENZA AGLI SPASTICI	VIA WALDER, 50	21100	VARESE	VA	26204	25/10/2000			
VA - 2807	B - Civile	95048520126	A.I.D.A.- ASSOCIAZIONE INTERNAZIONALE PER LA DIFESA DEGLI ANIMALI	VIA BAVIC 4	21031	CADEGLIANO-VICONAGO	VA	26197	25/10/2000	VA - 2807	26197	25/10/2000
VA - 1154	A - Sociale	90011140127	A.I.D.O. - ASSOCIAZIONE ITALIANA DONATORI ORGANI	VIA BELLINI, 7	21052	BUSTO ARSIZIO	VA	663	11/02/1997			
VA - 1154	A - Sociale	95023140122	A.I.D.O. - ASSOCIAZIONE ITALIANA DONATORI ORGANI	VIA MEDICI, 4	21050	CANTELLO	VA	663	11/02/1997			
VA - 141	A - Sociale	95059860122	A.I.D.O. - ASSOCIAZIONE ITALIANA PER LA DONAZIONE DI ORGANI CELLULE E TESSUTI	VIA LIBERTA' 5	21040	CARNAGO	VA	5819	27/12/2006			
VA - 204	A - Sociale	94005500122	A.I.D.O. ASSOCIAZIONE ITALIANA PER LA DONAZIONE DI ORGANI,TESSUTI E CELLULE GRUPPO COMUNALE MELISSA D\\\'AMBROS - C	VIA CESARE BATTISTI, 825,	21040	CISLAGO	VA	1544	14/04/2009			
VA - 1154	A - Sociale	95023080120	A.I.D.O.ASSOCIAZIONE ITALIANA PER LA DONAZIONE DI ORGANI,TESSUTI E CELLULE	VIA IV NOVEMBRE, 1	21043	CASTIGLIONE OLONA	VA	663	11/02/1997			
VA - 1154	A - Sociale	94005480127	A.I.D.O.ASSOCIAZIONE ITALIANA PER LA DONAZIONE DI ORGANI,TESSUTI E CELLULE GRUPPO	VIA PIANTANIDA, 22	21040	ORIGGIO	VA	663	11/02/1997			
VA - 1154	A - Sociale	91013310122	A.I.D.O.ASSOCIAZIONE ITALIANA PER LA DONAZIONE DI ORGANI,TESSUTI E CELLULE GRUPPO DI ALBIZZATE	VIA XX SETTEMBRE, 17	21041	ALBIZZATE	VA	663	11/02/1997			
VA - 1154	A - Sociale	90011120129	A.I.D.O.ASSOCIAZIONE ITALIANA PER LA DONAZIONE DI ORGANI,TESSUTI E CELLULE GRUPPO DI CASTELLANZA	VIA BERNOCCHI, 10	21053	CASTELLANZA	VA	663	11/02/1997			
VA - 1154	A - Sociale	95023160120	A.I.D.O.ASSOCIAZIONE ITALIANA PER LA DONAZIONE DI ORGANI,TESSUTI E CELLULE GRUPPO DI CERESIO	PIAZZA LURASCHI, 24	21050	PORTO CERESIO	VA	663	11/02/1997			
VA - 1154	A - Sociale	91013430128	A.I.D.O.ASSOCIAZIONE ITALIANA PER LA DONAZIONE DI ORGANI,TESSUTI E CELLULE GRUPPO DI GALLARATE	VICOLO VOLPE, 1	21013	GALLARATE	VA	663	11/02/1997			
VA - 1154	A - Sociale	95022940126	A.I.D.O.ASSOCIAZIONE ITALIANA PER LA DONAZIONE DI ORGANI,TESSUTI E CELLULE SEZIONE PROVINCIALE DI VARESE	VIA CAIROLI 14	21100	VARESE	VA	663	11/02/1997			
VA - 447	A - Sociale	92001190120	A.I.S.H. - ASSOCIAZIONE INSERIMENTO SOCIALE HANDICAPPATI	VIA DELL'INDUSTRIA, 9	21018	SESTO CALENDE	VA	51462	27/01/1994			
VA - 411	C - Culturale A - Sociale B - Civile	93018450127	A.I.S.U. - ASSOCIAZIONE INTERCULTURALE PER LO SVILUPPO UMANO INSIEME VERSO ITACA	PIAZZA LIBERTà, 22	21016	LUINO	VA	769	03/04/2015			
VA - 68	A - Sociale	91040730128	A.L.I.C.E. ASSOCIAZIONE PER LA LOTTA CONTRO L'ICTUS CELEBRALE	VIA PASTORI, 4	21013	GALLARATE	VA	19	07/01/2005			
VA - 329	A - Sociale	01695020121	A.N.D.O.S. - ASSOCIAZIONE NAZIONALE DONNE OPERATE AL SENO	MASPERO 10	21100	VARESE	VA	2584	02/07/2012			
VA - 233	B - Civile	97135950158	A.P.A.R.- ASSOCIAZIONE PICCOLI ANIMALI RANDAGI	VIA CANALE, 23	21052	BUSTO ARSIZIO	VA	4770	24/11/2009	MI - 2673	51606	20/12/1999
VA - 137	A - Sociale	91043770121	A.S.I.V. - ASSOCIAZIONE STOMIZZATI E INCONTINENTI VARESE - SEDE DI GALLARATE	PIAZZA GIOVINE ITALIA, 2	21013	GALLARATE	VA	4431	11/10/2006			
VA - 2343	A - Sociale	95052450129	A.U.S.E.R. VARESE	PIAZZA DE SALVO, 9	21100	VARESE	VA	1647	07/04/1998			
VA - 195	A - Sociale B - Civile	95063710123	A.V.I.D.- VARESE	VIA SILVESTRO SANVITO 44	21100	VARESE	VA	5475	29/12/2008			
VA - 1572	A - Sociale	90011130128	A.V.I.S. - ASS.NE VOLONTARI ITALIANI SANGUE COM.LE - SEZ. CARLO LANGE' - BUSTO ARSIZIO	VIA ARNALDO DA BRESCIA, 1	21052	BUSTO ARSIZIO	VA	66406	10/11/1994			
VA - 1595	A - Sociale	91011580122	A.V.I.S. - ASS.NE VOLONTARI ITALIANI SANGUE COM.LE SEZ. LONATE POZZOLO	VIA NOVARA 1	21015	LONATE POZZOLO	VA	66431	10/11/1994			
VA - 1814	A - Sociale	95041580127	A.V.I.S. - ASSOCIAZIONE VOLONTARI ITALIANI SANGUE SOVRACOMUNALE MEDIO VARESOTTO	VIA BIZZOZZERO 18	21100	VARESE	VA	52566	28/12/1999			
VA - 1598	A - Sociale	93004430125	A.V.I.S. COMUNALE VALTRAVAGLIA	VIA U. DA MASANZANA, 1	21030	MESENZANA	VA	66434	10/11/1994			
VA - 1577	A - Sociale	95020930129	A.V.I.S.- ASSOCIAZIONE VOLONTARI ITALIANI SANGUE COM.LE ODV SEZ. CARONNO VARESINO	VIA MANZONI, 8	21040	CARONNO VARESINO	VA	66412	10/11/1994			
VA - 212	A - Sociale	95037110129	A.V.O. - ASSOCIAZIONE VOLONTARI OSPEDALIERI VARESE	VIALE BORRI 57	21100	VARESE	VA	50712	13/01/1994			
VA - 516	C - Culturale A - Sociale B - Civile	95090080128	ABBASSO LA GUERRA ODV	VIA SAN MICHELE 24	21040	VENEGONO INFERIORE	VA	1434	20/06/2018			
VA - 95	B - Civile	92019250122	ABC MONDO ODV	VIA SANT'ANTONIO, 18	21023	BESOZZO	VA	3869	08/09/2005			
VA - 546	B - Civile A - Sociale C - Culturale	95092430123	ACCHIAPPALEVRIERI ODV	VIA DANTE ALIGHIERI 6B	21050	BESANO	VA	1811	02/10/2019			
VA - 292	A - Sociale	95072280126	ADIUVARE-ASSOCIAZIONE DIABETICI UNITI VARESE	VIA SULMINCIO, 18	21056	INDUNO OLONA	VA	2670	20/07/2011			
VA - 413	A - Sociale B - Civile C - Culturale	91066230128	ADOTTA UN MAREMMANO	VIA PUCCINI 31	21019	SOMMA LOMBARDO	VA	1264	21/05/2015			
VA - 357	B - Civile	95078260122	AFRICA&SPORT	PIAZZA GIOVINE ITALIA 4	21100	VARESE	VA	2132	02/07/2013			
VA - 423	A - Sociale B - Civile	92030830126	AFRICAMYLOVE	VIA PRIORE 28	21026	GAVIRATE	VA	1460	16/06/2015			
VA - 366	C - Culturale A - Sociale	97314310158	AGAPE ODV	VIA SALVORE 20	21100	VARESE	VA	2491	05/08/2013			
VA - 680	A - Sociale	95001380120	AGD ASSOCIAZIONE AIUTO GIOVANI DIABETICI APS	VIA MADONNINA 28	21050	CAIRATE	VA	51734	28/01/1994			
VA - 1154	A - Sociale	90011200129	AIDO ASSOCIAZIONE ITALIANA PER LA DONAZIONE DI ORGANI, TESSUTI E CELLULE - COMUNALE SOLBIATE OLONA	VIA XXV APRILE 2	21058	SOLBIATE OLONA	VA	663	11/02/1997			
VA - 560	A - Sociale B - Civile C - Culturale	92014180126	AIDO SEZIONE DI VARANO BORGHI	VIA VITTORIO VENETO 7	21020	VARANO BORGHI	VA	2627	30/12/2019			
VA - 240	A - Sociale	95068970128	AL CENTRO	PIAZZALE AVIS, 1	21020	DAVERIO	VA	865	05/03/2010			
VA - 572	B - Civile A - Sociale C - Culturale	95093590123	AMA- UN SORRISO PER L'AFFIDO ODV	VIA ROMA 9	21040	CARNAGO	VA	1282	16/07/2020			
VA - 130	B - Civile	94017620124	AMBIENTE SARONNO ODV	VIA MONTE PASUBIO, 16	21047	SARONNO	VA	2483	30/05/2006			
VA - 400	A - Sociale B - Civile C - Culturale	95082400128	AMICI ASILO DI MOROSOLO ODV	VIA SAN GIROLAMO EMILIANI 1	21020	CASCIAGO	VA	3905	22/12/2014			
VA - 2608	A - Sociale	91029010120	AMICI CENTRO ANZIANI	VIA S.FORTUNATO 2	21015	LONATE POZZOLO	VA	39878	16/09/1999			
VA - 565	B - Civile	95093520120	AMICI DEI VIGILI DEL FUOCO DI TRADATE	VIA ISONZO 2	21049	TRADATE	VA	678	17/04/2020			
VA - 459	A - Sociale	91046430129	AMICI DEL BELLORA	PIAZZA GIOVINE ITALIA 1	21013	GALLARATE	VA	2169	15/09/2016			
VA - 44	B - Civile	94014220126	AMICI DEL BOSCO DI ORIGGIO ONLUS	LARGO CROCE, 7	21040	ORIGGIO	VA	4441	23/10/2003			
VA - 254	B - Civile C - Culturale	95037300126	AMICI DEL CAMPO DEI FIORI	L.GO ALCIDE DE GASPERI N. 1	21020	CASCIAGO	VA	2578	25/06/2010			
VA - 159	A - Sociale	90033320129	AMICI DEL CENTRO DIURNO	VIA TOTI 5	21050	GORLA MAGGIORE	VA	4383	27/09/2007			
VA - 522	A - Sociale	91066340125	AMICI DEL COMITATO MARIA LETIZIA VERGA	VIA SAN GIUSEPPE 5/A	21041	ALBIZZATE	VA	2024	10/09/2018			
VA - 439	B - Civile C - Culturale	91059960129	AMICI DEL LAGHETTO	VIA MARCO POLO 40	21010	FERNO	VA	162	25/01/2016			
VA - 12	C - Culturale	92015560128	AMICI DEL PANZEROCK	VIA G. VERDI, 8	21014	LAVENO-MOMBELLO	VA	3648	18/12/2001			
VA - 563	A - Sociale B - Civile C - Culturale	95093370120	AMICI DEL PEZZETTINO ODV	VIA MONTANARA 3	21100	VARESE	VA	679	17/04/2020			
VA - 17	A - Sociale	95035640127	AMICI DEL VOLONTARIATO-ODV	VIA ROMA, 49	21059	VIGGIù	VA	175	18/01/2002			
VA - 144	A - Sociale	92021300121	AMICI DELL'ASILO VEDANI	VIA ALDO MORO, 3	21021	ANGERA	VA	1551	28/03/2007			
VA - 2	B - Civile	92004360126	AMICI DELL'UOMO ODV	VIA SANGIANO, 57	21014	LAVENO-MOMBELLO	VA	2105	27/07/2001			
VA - 92	C - Culturale	91027390128	AMICI DELLA CHIESA DI SAN VITO ODV	VIA MAMELI, 144	21019	SOMMA LOMBARDO	VA	3377	29/07/2005			
VA - 444	A - Sociale B - Civile C - Culturale	95061740122	AMICI DELLA FONDAZIONE CARLO RAINOLDI ONLUS	VIA RAINOLDI, 9	21100	VARESE	VA	640	17/03/2016			
VA - 446	B - Civile C - Culturale	95084680123	AMICI DELLA MADONNINA	VIA FRANCESCO DAVERIO 140	21100	VARESE	VA	752	30/03/2016			
VA - 536	B - Civile C - Culturale	95091550129	AMICI DELLA MEDEA ODV-ETS	VIA TAGLIAMENTO 25	21100	VARESE	VA	832	09/05/2019			
VA - 414	B - Civile C - Culturale	95082910126	AMICI DELLA PROTEZIONE CIVILE DI VEDANO OLONA	VIA ADUA 10	21040	VEDANO OLONA	VA	908	17/04/2015			
VA - 372	A - Sociale	90044950120	AMICI DELLA PROVVIDENZA	VIA SAN GIOVANNI BOSCO 3	21052	BUSTO ARSIZIO	VA	123	14/01/2014			
VA - 330	A - Sociale	95050210129	AMICI DELLA SCUOLA MATERNA DI MALNATE-ONLUS	VIA 1° MAGGIO 2	21046	MALNATE	VA	2589	02/07/2012			
VA - 485	B - Civile C - Culturale	95087730123	AMICI DI BIZZOZERO	VIA RUGGERO SETTIMO 36	21100	VARESE	VA	1289	12/06/2017			
VA - 712	A - Sociale	95019110121	AMICI DI GULLIVER ODV	VIA ALBANI, 91	21100	VARESE	VA	52041	07/02/1994			
VA - 566	A - Sociale C - Culturale	92035420121	AMICI DI IVAN ODV	VIA PIAZZETTA 1	21031	CADEGLIANO-VICONAGO	VA	677	17/04/2020			
VA - 62	C - Culturale	95053170122	AMICI DI MASOLINO E DINTORNI	VIA VERDI, 15	21043	CASTIGLIONE OLONA	VA	4681	11/10/2004			
VA - 23	A - Sociale	95042800128	AMICI DI MONS. EMILIO PATRIARCA - ONLUS	PIAZZA CANONICA, 7	21100	VARESE	VA	2567	13/06/2002			
VA - 2813	A - Sociale	95041240128	AMICI DI PETER PAN ODV	VIA DANTE ALIGHIERI 35B	21045	GAZZADA SCHIANNO	VA	26046	24/10/2000			
VA - 147	A - Sociale	95061260121	AMICI DI SUOR FELICINA E DELL'ASSOCIAçAO MISSIONàRIA DO CORAçAO DE MARIA BRASILE	VIA LAZIO, 41	21100	VARESE	VA	2614	31/05/2007			
VA - 324	C - Culturale	91051250123	AMICI DI VOLANDIA	VIA PER TORNAVENTO, 15	21019	SOMMA LOMBARDO	VA	2179	05/06/2012			
VA - 425	C - Culturale A - Sociale B - Civile	95069060127	AMICI E SIMPATIZZANTI DELLA SCUOLA PRIMARIA UGO FOSCOLO - ODV	VIA DEL NIFONTANO 16	21100	VARESE	VA	1984	11/08/2015			
VA - 428	A - Sociale B - Civile C - Culturale	91066920124	AMICI MOTO - CICLISMO	VIA CALDERARA 1	21040	OGGIONA CON SANTO STEF	VA	2222	16/09/2015			
VA - 201	B - Civile	95065410128	AMICI PER VELERU ODV	VIA PARINI N.51	21040	VENEGONO SUPERIORE	VA	1038	16/03/2009			

VA - 57	C - Culturale	95028780120	AMICI RICERCHE STORICHE ODV	VIA MATTEOTTI, 1	21046	MALNATE	VA	4236	14/09/2004			
VA - 222	A - Sociale	95032680126	AMICI SCUOLA MEDIA DANTE ALIGHIERI VARESE - ODV	VIA MORSELLI, 8	21100	VARESE	VA	3420	20/08/2009			
VA - 162	C - Culturale	90034260126	AMSSO(ASSOCIAZIONE MARIA SEDE SAPIENZA ONLUS)	VIA CARDINAL FERRARI N. 7	21053	CASTELLANZA	VA	5467	30/11/2007			
VA - 303	B - Civile	92026580123	ANCH'IO VOGLIO CORRERE ONLUS	VIA COMO 32	21021	ANGERA	VA	182	16/01/2012			
VA - 549	B - Civile A - Sociale C - Culturale	92034690120	ANEMOSLOMBARDIA	PIAZZA SANTO STEFANO 1	21061	MACCAGNO CON PINO E VE	VA	1822	04/10/2019			
VA - 2898	A - Sociale	93012760125	ANFFAS ONLUS - ASSOCIAZIONE LOCALE FAMIGLIE DI DISABILI INTELLETTIVI E RELAZIONALI DI LUINO	PIAZZA ALDO MORO 6	21016	LUINO	VA	3264	14/02/2001			
VA - 225	A - Sociale	95060000122	ANGELI URBANI VARESE	G.FERRARI,20	21100	VARESE	VA	3436	21/08/2009			
VA - 562	A - Sociale B - Civile C - Culturale	95092800127	ANGLAD PREALPINA ODV	VIA ALBISETTI 18	21049	TRADATE	VA	302	21/02/2020			
VA - 279	A - Sociale	95055850127	ARETE VARESE ODV	VIA MASPERO, 20	21100	VARESE	VA	418	08/02/2011			
VA - 218	A - Sociale	95067060129	ASEDDAKAR	VIA ZACCONI 16	21100	VARESE	VA	3033	20/07/2009			
VA - 1129	A - Sociale	01526330129	ASS. VOL. DI PRONTO SOCCORSO E PUBBLICA ASS. - S.O.S. UBOLDO	VIA A.M.CERIANI, 23	21040	UBOLDO	VA	54067	01/03/1994			
VA - 539	A - Sociale B - Civile C - Culturale	90041390122	ASSIEME A FRANCESCO - ORGANIZZAZIONE DI VOLONTARIATO	VIA SILVIO PELLICO 3	21052	BUSTO ARSIZIO	VA	1146	24/06/2019			
VA - 424	A - Sociale	92012670128	ASSOC VOLONTARI DI COMERIO PER L'ASSISTENZA SOCIALE ESTERINA BREGONZIO ODV	VIA STAZIONE, 8	21025	COMERIO	VA	1790	17/07/2015			
VA - 164	B - Civile C - Culturale	95058950122	ASSOC. CASA DEL MONDO ONLUS	VIA MERANO, 21	21100	VARESE	VA	6000	21/12/2007			
VA - 356	A - Sociale	95016280125	ASSOCIAZIONE "LA FINESTRA ODV"	VIA G.DI VITTORIO, 7	21046	MALNATE	VA	51238	25/01/1994			
VA - 241	A - Sociale B - Civile C - Culturale	95024080129	ASSOCIAZIONE "MIR I DOBRO" ODV	VIA GIOVANE ITALIA N.3	21059	VIGGIù	VA	922	09/03/2010			
VA - 242	A - Sociale B - Civile	91053680129	ASSOCIAZIONE 0 - 18 ONLUS	VIA LEONARDO DA VINCI, 8	21040	OGGIONA CON SANTO STEF	VA	963	12/03/2010			
VA - 2360	A - Sociale	95035270123	ASSOCIAZIONE A.D.E. AMICI DEGLI EMARGINATI	VIA PIAVE	21100	VARESE	VA	2329	21/05/1998			
VA - 512	A - Sociale	95029000122	ASSOCIAZIONE A.V.U.L.S.S. DI TRADATE ONLUS	VIA S. STEFANO, 40	21049	TRADATE	VA	51551	27/01/1994			
VA - 364	A - Sociale	90007180129	ASSOCIAZIONE ALECRIM	PIAZZA XXV APRILE, 1	21052	BUSTO ARSIZIO	VA	51252	25/01/1994			
VA - 227	A - Sociale	90037270122	ASSOCIAZIONE ALI D'AQUILA - ODV	VIA DON DAVIDE ALBERTARIO 10	21052	BUSTO ARSIZIO	VA	3585	04/09/2009			
VA - 320	B - Civile C - Culturale	01910060126	ASSOCIAZIONE AMICI ASILO DI ABBIATE GUAZZONE	VIALE GALLI 99	21049	TRADATE	VA	1790	10/05/2012			
VA - 478	B - Civile A - Sociale C - Culturale	92032410125	ASSOCIAZIONE AMICI DEI POMPIERI DI LUINO ODV	VIA BELVEDERE, 29	21016	LUINO	VA	237	03/02/2017			
VA - 316	A - Sociale	92017280121	ASSOCIAZIONE AMICI DEL CENTRO ANZIANI MENOTTI BASSANI - ONLUS - AMBA	VIALE AVV. FRANCO BASSANI 13	21014	LAVENO-MOMBELLO	VA	1496	17/04/2012			
VA - 191	A - Sociale	91003380127	ASSOCIAZIONE AMICI DEL CENTRO STUDI SCLEROSI MULTIPLA - ONLUS	VIA PASTORI 4	21013	GALLARATE	VA	4737	14/11/2008			
VA - 2907	A - Sociale	95021370127	ASSOCIAZIONE AMICI DEL MADAGASCAR	VIA DEI MARTIRI, 3	21030	BRISSAGO-VALTRAVAGLIA	VA	1334	22/01/2001			
VA - 81	A - Sociale	90030070123	ASSOCIAZIONE AMICI DEL PROGETTO	VIA SALVO D'ACQUISTO, 25	21053	CASTELLANZA	VA	2321	25/05/2005			
VA - 415	A - Sociale B - Civile C - Culturale	95083160127	ASSOCIAZIONE AMICI DELL'ASILO DIVINA PROVVIDENZA	VIA DELLA CONCILIAZIONE, 3	21100	VARESE	VA	1427	12/06/2015			
VA - 492	B - Civile C - Culturale	95087970125	ASSOCIAZIONE AMICI DELLA CASCINA	VIA BEATI 4	21056	INDUNO OLONA	VA	1280	09/06/2017			
VA - 221	A - Sociale	95067240127	ASSOCIAZIONE AMICI DELLA FONDAZIONE GIACOMO ASCOLI ONLUS	VIA FINOCCHIARO APRILE 7	21100	VARESE	VA	3400	18/08/2009			
VA - 207	B - Civile	95038550125	ASSOCIAZIONE AMICI DELLA TERRA - CLUB DI VARESE ONLUS	VIA GASPAROTTO, 35	21100	VARESE	VA	1553	15/04/2009			
VA - 528	A - Sociale	94010980129	ASSOCIAZIONE AMICI DI BETANIA O.N.L.U.S.	VIA PETRARCA ANGOLO VIA PIAVE 1	21047	SARONNO	VA	379	06/03/2019			
VA - 219	A - Sociale	90037590123	ASSOCIAZIONE AMICI DI POLLICINO	VIA CASTIGLIONI 1	21052	BUSTO ARSIZIO	VA	3211	31/07/2009			
VA - 526	C - Culturale A - Sociale B - Civile	95091120121	ASSOCIAZIONE AMICI DI S. NAZAREO E CELSO ODV -ETS	VIA FRESCOBALDI 11	21049	TRADATE	VA	2752	11/12/2018			
VA - 486	B - Civile A - Sociale C - Culturale	91070560122	ASSOCIAZIONE AMICI POMPIERI VOLONTARI GALLARATE	VIA DEGLI ACERI 15	21013	GALLARATE	VA	947	28/04/2017			
VA - 294	A - Sociale B - Civile	91056980120	ASSOCIAZIONE AMICI RANDAGI SOMMESI - A.A.R.S. ONLUS	VIA MONCARLETTO 48	21019	SOMMA LOMBARDO	VA	3115	31/08/2011			
VA - 450	A - Sociale B - Civile C - Culturale	91063050123	ASSOCIAZIONE AMICI SOSTENITORI DEI BAMBINI DI DON CRISPINO-ODV	VIA DANTE ALIGHIERI 1	21050	CASTELSEPRIO	VA	853	11/04/2016			
VA - 100	A - Sociale	94001240129	ASSOCIAZIONE ANZIANI ORIGGESI	VIA MANZONI 17/A	21040	ORIGGIO	VA	50387	11/01/1994			
VA - 28	A - Sociale	95016360125	ASSOCIAZIONE ASSISTENTI CARCERARI DI SAN VITTORE MARTIRE DI VARESE O.D.V.	PIAZZA CANONICA, 8	21100	VARESE	VA	50315	11/01/1994			
VA - 166	A - Sociale	91007720120	ASSOCIAZIONE ASSISTENZA CARCERATI E FAMIGLIE ODV	VIA RAFFAELLO SANZIO 25	21013	GALLARATE	VA	50456	11/01/1994			
VA - 160	A - Sociale	90008570120	ASSOCIAZIONE AVULSS DI BUSTO ARSIZIO ODV	PIAZZALE SOLARO, 3	21052	BUSTO ARSIZIO	VA	50450	11/01/1994			
VA - 362	A - Sociale	91017300129	ASSOCIAZIONE AVULSS DI GALLARATE ODV	PIAZZA GIOVINE ITALIA 2	21013	GALLARATE	VA	51250	25/01/1994			
VA - 29	A - Sociale	94006970126	ASSOCIAZIONE AVULSS DI SARONNO ODV	VIA SAN GIUSEPPE, 36	21047	SARONNO	VA	50316	11/01/1994			
VA - 306	A - Sociale	91016940123	ASSOCIAZIONE AVULSS DI SOMMA LOMBARDO - ONLUS	C/O OSPEDALE A. BELLINI - VIA BELLINI, 29	21019	SOMMA LOMBARDO	VA	51070	24/01/1994			
VA - 107	A - Sociale	95055810121	ASSOCIAZIONE AVULSS DI VARESE ODV	VIA AGELLO, 54	21100	VARESE	VA	5470	20/12/2005			
VA - 569	A - Sociale	97208650156	ASSOCIAZIONE BAMBINI CEREBROLESI - LOMBARDIA - ONLUS	VIA MARZARO 17	21038	LEGGIUNO	VA	811	12/05/2020	RL - 3070	6224	26/05/2020
VA - 2769	A - Sociale	95043110121	ASSOCIAZIONE BANCO DI SOLIDARIETA' ALIMENTARE NONSOLOPANE -ONLUS	VIA MONTE SANTO, 1	21100	VARESE	VA	11058	03/05/2000			
VA - 120	A - Sociale	94016680129	ASSOCIAZIONE BANCO DI SOLIDARIETA' SARONNO STEFANO MARZORATI ONLUS	VIA VARESE 25 D	21047	SARONNO	VA	2208	11/05/2006			
VA - 111	A - Sociale	90004370129	ASSOCIAZIONE BIANCA GARAVAGLIA ODV	VIA C. CATTANEO, 8	21052	BUSTO ARSIZIO	VA	1672	04/04/2006			
VA - 432	A - Sociale B - Civile	95083940122	ASSOCIAZIONE CAMMINIAMO INSIEME ODV	VIA GRANDI 12	21100	VARESE	VA	2419	08/10/2015			
VA - 8	A - Sociale	94012180124	ASSOCIAZIONE CASA BETANIA-ONLUS	VIA PIANTANIDA, 26	21040	ORIGGIO	VA	2708	10/10/2001			
VA - 519	A - Sociale B - Civile C - Culturale	01656990122	ASSOCIAZIONE CASA DI PRONTA ACCOGLIENZA - ONLUS	VIA MACHIAVELLI 44	21047	SARONNO	VA	1987	03/09/2018			
VA - 579	A - Sociale	95094060126	ASSOCIAZIONE CENTRO DIURNO VIVERE INSIEME ODV	VIA ISONZO 31	21100	VARESE	VA	1890	30/10/2020			
VA - 457	B - Civile C - Culturale	94028330127	ASSOCIAZIONE COLLODI	VIA ENRICO TOTI SNC	21047	SARONNO	VA	1943	09/08/2016			
VA - 529	C - Culturale A - Sociale B - Civile	92024490127	ASSOCIAZIONE CONTROLUCE ODV	VIA FIDANZA 14	21025	COMERIO	VA	124	29/01/2019			
VA - 224	A - Sociale B - Civile C - Culturale	92020190127	ASSOCIAZIONE COORDINAMENTO VOLONTARI VALCUVIA - ASCOVOVA	PIAZZA MARCONI, 1	21030	CUVEGLIO	VA	3456	24/08/2009			
VA - 46	C - Culturale	92011590129	ASSOCIAZIONE CULTURALE DUNESE	VIA ROMA, 8	21030	DUNO	VA	150	14/01/2004			
VA - 260	A - Sociale B - Civile	95069140127	ASSOCIAZIONE DEI VOLONTARI DI LOZZA	PIAZZA MONTE GRAPPA, 2	21040	LOZZA	VA	3087	28/07/2010			
VA - 202	A - Sociale B - Civile	91051720125	ASSOCIAZIONE DI VOLONTARIATO AMICI DEI BAMBINI DI MAMA ANAKUJA ONLUS	VIA VITTORIO VENETO N.9	21013	GALLARATE	VA	1040	16/03/2009			
VA - 306	A - Sociale B - Civile C - Culturale	93018770128	ASSOCIAZIONE DI VOLONTARIATO CULTURALE LIBERI E FORTI	VIALE VOLDOMINO 11	21016	LUINO	VA	701	22/02/2012			
VA - 2689	A - Sociale	91021460125	ASSOCIAZIONE DI VOLONTARIATO ITACA	VIA NAZARIO SAURO, 1	21013	GALLARATE	VA	52722	29/12/1999			
VA - 2537	A - Sociale	95040170128	ASSOCIAZIONE DI VOLONTARIATO L'AQUILONE ODV	VIA MONTE NERO, 38	21049	TRADATE	VA	32481	17/06/1999			
VA - 577	A - Sociale	93002970122	ASSOCIAZIONE DI VOLONTARIATO SOLIDARIETà ODV	VIA G. MAMELI 2	21010	MACCAGNO	VA	51619	28/01/1994			
VA - 437	B - Civile A - Sociale C - Culturale	92031440123	ASSOCIAZIONE DI VOLONTARIATO VIOLENZA DONNA	VIA PIEMONTE, 11	21030	CUVEGLIO	VA	115	19/01/2016			
VA - 27	A - Sociale	92016370121	ASSOCIAZIONE DIABETICI - MEDIO VERBANO CITTIGLIO	VIA MARCONI, 40	21033	CITTIGLIO	VA	4925	18/11/2002			
VA - 466	A - Sociale B - Civile C - Culturale	95086320124	ASSOCIAZIONE DIABETICI VARESE	VIA VOLTA 6	21100	VARESE	VA	2689	29/11/2016			
VA - 156	A - Sociale B - Civile	90020170123	ASSOCIAZIONE DON PINO ODV	VIA ORTIGARA N. 6	21057	OLGIATE OLONA	VA	3986	31/08/2007			
VA - 48	A - Sociale	01644410126	ASSOCIAZIONE DON ROCCO COLOMBO - ONLUS	VIA DANTE ALIGHIERI, 11	21040	CARNAGO	VA	50335	11/01/1994			
VA - 367	B - Civile A - Sociale C - Culturale	91062410120	ASSOCIAZIONE FRAME PROJECT	VIA PADRE LEGA 35	21013	GALLARATE	VA	2765	05/09/2013			
VA - 223	A - Sociale B - Civile C - Culturale	92014760125	ASSOCIAZIONE GENITORI	VIA PER DUNO, 10	21030	CUVEGLIO	VA	3455	24/08/2009			
VA - 463	A - Sociale B - Civile C - Culturale	95086120128	ASSOCIAZIONE GENITORI A. LOCATELLI VARESE	VIA NIEVO 8	21100	VARESE	VA	2632	17/11/2016			
VA - 496	B - Civile C - Culturale	91068140127	ASSOCIAZIONE GENITORI CASORATE SEMPIONE	VIA EDMONDO DE AMICIS 6	21011	CASORATE SEMPIONE	VA	2077	11/09/2017			
VA - 517	C - Culturale A - Sociale B - Civile	95089240121	ASSOCIAZIONE GENITORI DON MILANI INDUNO OLONA	VIA FAINA 3	21056	INDUNO OLONA	VA	1687	25/07/2018			
VA - 252	A - Sociale B - Civile C - Culturale	91054500128	ASSOCIAZIONE GENITORI E AMICI SUPERIORI SESTO CALENDE	VIA S. DONATO, 19	21018	SESTO CALENDE	VA	2004	19/05/2010			
VA - 498	C - Culturale A - Sociale B - Civile	90047850129	ASSOCIAZIONE GENITORI FERRINI	VIA SAN MARTINO DELLA BATTAGLIA 1	21057	OLGIATE OLONA	VA	2160	22/09/2017			
VA - 456	B - Civile C - Culturale	95085570125	ASSOCIAZIONE GENITORI G. GALILEI DI VARESE - ODV	VIA CARRANO 8	21100	VARESE	VA	1775	15/07/2016			
VA - 479	C - Culturale A - Sociale B - Civile	92032510122	ASSOCIAZIONE GENITORI LAVENO MOMBELLO	VIA MARIA AUSILIATRICE 13	21014	LAVENO-MOMBELLO	VA	671	27/03/2017			
VA - 266	A - Sociale B - Civile C - Culturale	95037090123	ASSOCIAZIONE GENITORI MALNATE	VIA CAV. BRUSA 45	21046	MALNATE	VA	4049	14/10/2010			
VA - 471	B - Civile C - Culturale	95086730124	ASSOCIAZIONE GENITORI PASCOLI VARESE	VIALE IPPODROMO 28	21100	VARESE	VA	2923	19/12/2016			
VA - 531	C - Culturale	95077280121	ASSOCIAZIONE GENITORI SCUOLA G. GARIBALDI - ODV EST	VIA L. MERCANTINI 29	21100	VARESE	VA	378	06/03/2019			
VA - 504	B - Civile C - Culturale	94029250126	ASSOCIAZIONE GENITORI SCUOLA PRIMARIA 'S. ALESSANDRO'	VIA SANT'ALESSANDRO 193	21042	CARONNO PERTUSELLA	VA	2681	29/11/2017			
VA - 513	B - Civile A - Sociale C - Culturale	90034690124	ASSOCIAZIONE GENITORI SCUOLA PRIMARIA PONTIDA	VIA PONTIDA 1	21052	BUSTO ARSIZIO	VA	1482	27/06/2018			
VA - 497	B - Civile C - Culturale	95041230129	ASSOCIAZIONE GENITORI SCUOLA SETTEMBRINI	VIA PONTIDA 17	21100	VARESE	VA	2581	16/11/2017			
VA - 467	B - Civile C - Culturale	95065670127	ASSOCIAZIONE GENITORI SCUOLE F. BARACCA - T. LOVERA	VIA DEL GAGGIO 9	21100	VARESE	VA	2631	17/11/2016			
VA - 339	C - Culturale	91061050125	ASSOCIAZIONE GENITORI SUMIRAGO	VIA TRIESTE 17	21040	SUMIRAGO	VA	3871	12/10/2012			
VA - 500	B - Civile	95087030128	ASSOCIAZIONE GIOVANNA TOSI PER LA LOTTA CONTRO I TUMORI	VIA OTTORINO ROSSI 9	21100	VARESE	VA	2582	16/11/2017			
VA - 417	A - Sociale	94027060121	ASSOCIAZIONE GRANELLO INSIEME ODV	VIA CESARE BATTISTI N. 1511	21040	CISLAGO	VA	971	23/04/2015			
VA - 104	A - Sociale	94008680129	ASSOCIAZIONE GRUPPO ALICE	VIA PARINI, 54	21047	SARONNO	VA	50391	11/01/1994			
VA - 317	A - Sociale	90042780123	ASSOCIAZIONE ICORE	MARTIRI DELLA LIBERTA' SNC	21050	GORLA MAGGIORE	VA	1497	17/04/2012			
VA - 153	A - Sociale	95061760120	ASSOCIAZIONE INSHUTI ITALIA-RWANDA ONLUS	VIA NINO BIXIO 10	21049	TRADATE	VA	3575	30/07/2007			
VA - 33	A - Sociale	92016760123	ASSOCIAZIONE ITALIA-MOLDOVA ODV	VIA PREMUNERA, 17	21023	BESOZZO	VA	742	27/02/2003			
VA - 300	B - Civile	92543220153	ASSOCIAZIONE ITALIANA FURETTI FURETTOMANIA ONLUS	VIA MONTE ROSA 30/A	21010	BESNATE	VA	3812	19/10/2011	LO - 68	555	02/12/2009
VA - 1154	A - Sociale	90011170124	ASSOCIAZIONE ITALIANA PER LA DONAZIONE DI ORGANI, TESSUTI E CELLULE - COMUNALE CAIRATE	VIA CORRIDONI, 11	21050	CAIRATE	VA	663	11/02/1997			
VA - 1154	A - Sociale	95023500127	ASSOCIAZIONE ITALIANA PER LA DONAZIONE DI ORGANI, TESSUTI E CELLULE - GRUPPO DI VIGGIù SALTRIO CLIVIO	VIA ROMA, 60	21059	VIGGIù	VA	663	11/02/1997			
VA - 364	A - Sociale	91060710125	ASSOCIAZIONE JACOPO LAUDI ALI ROSSE ONLUS	VIA PALESTRO 1	21013	GALLARATE	VA	2206	09/07/2013			
VA - 667	A - Sociale	95019210129	ASSOCIAZIONE L' ALBERO	VIA MONTEBELLO 5	21100	VARESE	VA	51721	28/01/1994			
VA - 440	B - Civile	95059630129	ASSOCIAZIONE LA DARSENA DI AZZATE " ODV "	VIA VITTORIO VENETO (PRESSO SEDE ACLI) 4	21022	AZZATE	VA	163	25/01/2016			
VA - 548	A - Sociale B - Civile C - Culturale	91074010124	ASSOCIAZIONE LA FENICE ONLUS	VIA TAGLIAMENTO 4	21010	FERNO	VA	1883	17/10/2019			
VA - 249	A - Sociale	90039080123	ASSOCIAZIONE LA LUNA - BANCO DI SOLIDARIETA' DI BUSTO ARSIZIO - ODV	VIA ROSSINI, 9	21052	BUSTO ARSIZIO	VA	1496	16/04/2010			
VA - 490	B - Civile	91070660120	ASSOCIAZIONE LA VOCE DEL SILENZIO	VIA PADRE LEGA 54	21013	GALLARATE	VA	1699	18/07/2017			
VA - 63	B - Civile C - Culturale	91039660120	ASSOCIAZIONE LE GOCCE - VOLONTARI PER IL TEMPO LIBERO DEI DISABILI E LE LORO FAMIGLIE ONLUS	VIA 5 GIORNATE	21017	SAMARATE	VA	5118	04/11/2004			
VA - 2963	A - Sociale	90024240120	ASSOCIAZIONE LOCALE FAMIGLIE DI PERSONE CON DISABILITÀ INTELLETTIVA E/O RELAZIONALE	VIA PIOMBINA 16	21052	BUSTO ARSIZIO	VA	3273	14/02/2001			
VA - 488	B - Civile A - Sociale	92032870120	ASSOCIAZIONE MAMME PER L'ONDOLI IN RINASCITA ODV	VIA CASCINA ALBERINO 8	21021	ANGERA	VA	972	03/05/2017			
VA - 39	A - Sociale	95042540120	ASSOCIAZIONE NAZIONALE DONNE OPERATE AL SENO DELL'INSUBRIA ODV-ETS	VIA C.DE CRISTOFORIS, 8	21100	VARESE	VA	3218	01/08/2003			
VA - 535	B - Civile A - Sociale	91072880122	ASSOCIAZIONE NAZIONALE POLIZIA DI STATO - GRUPPO VOLONTARIATO E PROTEZIONE CIVILE SEZIONE VARESE	VIA RAGAZZI DEL 99 2	21013	GALLARATE	VA	740	17/04/2019			
VA - 106	A - Sociale	95038800124	ASSOCIAZIONE NAZIONALE TUTTE LE ETA' ATTIVE PER LA SOLIDARIETA'	VIA BERNARDINO LUINI 5	21100	VARESE	VA	5117	30/11/2005			
VA - 7	A - Sociale B - Civile C - Culturale	90016910128	ASSOCIAZIONE NAZIONALE VIGILI DEL FUOCO DEL CORPO NAZIONALE - PROVINCIA DI VARESE ODV	CORSO SEMPIONE, 245	21052	BUSTO ARSIZIO	VA	2424	11/09/2001			
VA - 538	A - Sociale B - Civile	90050710129	ASSOCIAZIONE OFS BUSTO ARSIZIO ODV	PIAZZATTA P. GENTILE MORA 1	21052	BUSTO ARSIZIO	VA	959	03/06/2019			
VA - 293	B - Civile C - Culturale	95071210124	ASSOCIAZIONE ON	VIA CAMPAGNOLA, 11	21050	CUASSO AL MONTE	VA	2811	01/08/2011			
VA - 472	A - Sociale B - Civile C - Culturale	91069680121	ASSOCIAZIONE ONCOLOGIA E CUCINA	VIA SAN GIOVANNI BOSCO 13	21013	GALLARATE	VA	37	11/01/2017			
VA - 110	A - Sociale C - Culturale	90023340129	ASSOCIAZIONE ONLUS ARTELIER	VIA MAMELI 42	21052	BUSTO ARSIZIO	VA	1404	21/03/2006			
VA - 25	A - Sociale	90024870124	ASSOCIAZIONE PANE DI SAN MARTINO-ODV	VIA SILVIO PELLICO 2/C	21054	FAGNANO OLONA	VA	4352	09/10/2002			
VA - 2583	C - Culturale	00698010121	ASSOCIAZIONE PAOLO MARUTI - ONLUS	VICOLO SANTA MARTA, 9	21047	SARONNO	VA	38654	31/08/1999			
VA - 161	A - Sociale	91048500127	ASSOCIAZIONE PARKINSON INSUBRIA SEZIONE DI CASSANO MAGNAGO	VIA BRUNELLESCHI 24	21012	CASSANO MAGNAGO	VA	5401	28/11/2007			
VA - 183	A - Sociale	95061570123	ASSOCIAZIONE PARKINSON INSUBRIA VARESE ODV	VIA MASPERO, 20	21100	VARESE	VA	2812	25/06/2008			
VA - 2641	A - Sociale	02415530126	ASSOCIAZIONE PER ANDARE OLTRE - ONLUS	PIAZZA SCIPIONE, 3	21019	SOMMA LOMBARDO	VA	45002	04/11/1999			
VA - 416	A - Sociale B - Civile C - Culturale	92030800129	ASSOCIAZIONE PER FAR SORRIDERE IL CIELO - CLAUN IL PIMPA - ODV	VIA PIGERA 1	21038	LEGGIUNO	VA	863	15/04/2015			
VA - 22	A - Sociale	95046530127	ASSOCIAZIONE PER L'ACCOGLIENZA DEI BAMBINI DI CHERNOBYL - ONLUS	VIA I MAGGIO N.10	21046	MALNATE	VA	1455	08/04/2002			
VA - 315	A - Sociale	95073870123	ASSOCIAZIONE PER LA LOTTA ALL'ICTUS CEREBRALE A.L.I.CE VARESE ODV	VIA RAINOLDI 19	21100	VARESE	VA	1491	17/04/2012			
VA - 477	A - Sociale B - Civile	95108210246	ASSOCIAZIONE R.T.S. UNA VITA SPECIALE	VIA GASPARI 4	21040	GORNATE-OLONA	VA	234	03/02/2017			
VA - 543	C - Culturale A - Sociale B - Civile	90045420123	ASSOCIAZIONE RIDERE ADESSO	VIA CONTARDO FERRINI 40	21052	BUSTO ARSIZIO	VA	1114	19/06/2019			
VA - 580	A - Sociale	95094130127	ASSOCIAZIONE SANITà DI FRONTIERA VARESE-ODV	VIALE DANDOLO 29	21100	VARESE	VA	2253	11/12/2020			
VA - 576	A - Sociale B - Civile C - Culturale	91075310127	ASSOCIAZIONE SANTA EUROSIA ODV	PIAZZO LIBERTà 6	21013	GALLARATE	VA	1911	10/11/2020			
VA - 66	A - Sociale	94013360121	ASSOCIAZIONE SARONNESE DIABETICI ODV	VIA S. GIUSEPPE, 36,	21047	SARONNO	VA	21	07/01/2005			
VA - 69	A - Sociale	00820620128	ASSOCIAZIONE SCUOLA APERTA	VIA DON MINZONI 7	21013	GALLARATE	VA	50356	11/01/1994			
VA - 26	C - Culturale	95039880125	ASSOCIAZIONE SCUOLA BOTTEGA MALNATE ODV	VIA SAN FRANCESCO, 1	21046	MALNATE	VA	4656	29/10/2002			
VA - 380	A - Sociale B - Civile C - Culturale	95043970128	ASSOCIAZIONE SENEGALESI E SIMPATIZZANTI DI VARESE E PROVINCIA	VIA MAZZINI 8	21041	ALBIZZATE	VA	1240	23/04/2014			
VA - 199	A - Sociale	90023240121	ASSOCIAZIONE SICHEM	VIA DON GIACOMO TOVO, 11	21057	OLGIATE OLONA	VA	967	11/03/2009			
VA - 84	A - Sociale	95055330120	ASSOCIAZIONE SOLIDARIETà CON LA SCUOLA LIBERA ODV	VIA CAVOUR, 18	21100	VARESE	VA	2456	03/06/2005			
VA - 2967	A - Sociale	95043140128	ASSOCIAZIONE SPES - ONLUS	VIA MARCOBI 10	21100	VARESE	VA	4164	26/02/2001			
VA - 402	A - Sociale	90017790123	ASSOCIAZIONE STELLA POLARE	PIAZZA TRENTO E TRIESTE,2	21052	BUSTO ARSIZIO	VA	3906	22/12/2014	MI - 158	987	20/01/2015
VA - 429	C - Culturale A - Sociale B - Civile	02348730124	ASSOCIAZIONE TEATRO FRANZATO	VIA FARIOLI 48	21050	PORTO CERESIO	VA	1985	11/08/2015			
VA - 143	B - Civile	92021190126	ASSOCIAZIONE TUTELA LA PERSONA ODV-ETS	VIA FRASCONI N. 2	21100	VARESE	VA	1349	20/03/2007			
VA - 184	B - Civile	90035710129	ASSOCIAZIONE UMANITARIA PRO BAMBINI NEL MONDO ODV	VIA VESPRI SICILIANI, 58	21052	BUSTO ARSIZIO	VA	2813	25/06/2008			
VA - 221	A - Sociale	80100270125	ASSOCIAZIONE VARESINA PER IL MIELOMENINGOCELE - ODV	VIA SANTORRE DI SANTAROSA, 27	21100	VARESE	VA	50728	13/01/1994			
VA - 386	B - Civile A - Sociale C - Culturale	92029110126	ASSOCIAZIONE VIGILI DEL FUOCO VOLONTARI DI LAVENO MOMBELLO ONLUS	VIA PROF. MONTEGGIA, 16	21014	LAVENO-MOMBELLO	VA	1849	16/06/2014			
VA - 2066	A - Sociale	94005910123	ASSOCIAZIONE VOLONTARI AMMALATI PSICHICI	VIA SAN GIUSEPPE, 36	21047	SARONNO	VA	5994	29/11/1996			
VA - 429	A - Sociale	90008620123	ASSOCIAZIONE VOLONTARI ASSISTENTI AI CARCERATI E LORO FAMIGLIE ODV	VIA ASTI 2	21052	BUSTO ARSIZIO	VA	51435	27/01/1994			
VA - 1585	A - Sociale	93003840126	ASSOCIAZIONE VOLONTARI ITALIANI DEL SANGUE VALDUMENTINA	ASSOCIAZIONE VOLONTARI IITALIANI DEL SANGUE	21010	DUMENZA	VA	66420	10/11/1994			
VA - 1613	A - Sociale	95022090120	ASSOCIAZIONE VOLONTARI ITALIANI SANGUE COMUNALE VIGGIU' SALTRIO CLIVIO ODV	VIALE VARESE 62	21059	VIGGIù	VA	66933	23/11/1994			
VA - 178	A - Sociale	92022610122	ASSOCIAZIONE VOLONTARI TERNATESI	P.ZZA LIBERTà, 19	21020	TERNATE	VA	2108	14/05/2008			
VA - 512	A - Sociale B - Civile	92033870129	ASSOCIAZIONE VOLONTARI VALLI VARESINE ODV	VIA CAMPARI MIGLIAVACCA 26	21032	CARAVATE	VA	1480	27/06/2018			
VA - 1709	A - Sociale	91011630125	ASSOCIAZIONE VOLONTARIATO PADRE M. KOLBE	PIAZZA CASTIGLIONI, 3	21010	FERNO	VA	51945	22/02/1995			
VA - 342	A - Sociale	90043350124	ASSOCIAZIONE ZAMPE D'ORO	VIALE DELLE GIERE 1	21050	CAIRATE	VA	4282	16/11/2012			
VA - 2584	A - Sociale	95033250127	ATAP - ASSOCIAZIONE TUTELA AMMALATI PSICHICI	PIAZZA ZANABONI C/O OSPEDALE GALMARINI	21049	TRADATE	VA	37733	05/08/1999			
VA - 270	A - Sociale	95070520127	AUSER ARCISATE	VIA PIAVE 11	21051	ARCISATE	VA	4536	22/11/2010			
VA - 271	A - Sociale B - Civile C - Culturale	95070550124	AUSER FILO D'ARGENTO DI CANTELLO	PIAZZA MONTE GRAPPA, 1	21050	CANTELLO	VA	4539	22/11/2010			
VA - 97	A - Sociale	94013430122	AUSER VOLONTARIATO SARONNO	VIA MAESTRI DEL LAVORO, 2	21047	SARONNO	VA	3960	15/09/2005			
VA - 2794	A - Sociale	91024350125	AUTOAMICA - ASSOCIAZIONE DI VOLONTARI TRASPORTO	LARGO RISORGIMENTO, 1	21019	SOMMA LOMBARDO	VA	22641	22/09/2000			
VA - 406	A - Sociale B - Civile C - Culturale	95082500125	AUXILIUM INTERNATIONAL ODV	VIA CARLO RAINOLDI 27	21100	VARESE	VA	554	12/03/2015			
VA - 30	A - Sociale	95048150122	AVAL ODV SEZIONE PROVINCIALE DI VARESE	VIA SPERI DELLA CHIESA, 9	21100	VARESE	VA	353	04/02/2003			
VA - 1609	A - Sociale	80011740125	AVIS (ASSOCIAZIONE VOLONTARI ITALIANI SANGUE) COMUNALE VARESE	VIA CAIROLI, 14	21100	VARESE	VA	66928	23/11/1994			
VA - 1586	A - Sociale	82007630120	AVIS - ASSOCIAZIONE ITALIANA VOLONTARI DEL SANGUE - COMUNALE GALLARATE	VIA BONOMI ANG. FOGAZZARO,	21013	GALLARATE	VA	66421	10/11/1994			
VA - 1600	A - Sociale	91010530128	AVIS - ASSOCIAZIONE ITALIANA VOLONTARI DEL SANGUE - COMUNALE OGGIONA CON SANTO STEFANO	VIA SAN GIOVANNI BOSCO, 1-3	21040	OGGIONA CON SANTO STEF	VA	66436	10/11/1994			
VA - 1612	A - Sociale	95020650123	AVIS - ASSOCIAZIONE ITALIANA VOLONTARI DEL SANGUE - COMUNALE VENEGONO SUPERIORE	PIAZZA S. GIORGIO,	21040	VENEGONO SUPERIORE	VA	66932	23/11/1994			
VA - 1578	A - Sociale	91010670122	AVIS CASSANO MAGNAGO ODV	VIA BUTTAFAVA, 15	21012	CASSANO MAGNAGO	VA	66413	10/11/1994			
VA - 1573	A - Sociale	90011290120	AVIS COMUNALE CAIRATE	VIA CORRIDONI, 11	21050	CAIRATE	VA	66407	10/11/1994			
VA - 1576	A - Sociale	94004820125	AVIS COMUNALE CARONNO PERTUSELLA ODV	VIA ADUA, 169	21042	CARONNO PERTUSELLA	VA	66411	10/11/1994			
VA - 1580	A - Sociale	95022780126	AVIS COMUNALE CASTIGLIONE OLONA	VIA MANZONI, 4	21043	CASTIGLIONE OLONA	VA	66415	10/11/1994			
VA - 468	A - Sociale B - Civile	92005950123	AVIS COMUNALE GAVIRATE	PIAZZA BESOZZI 1	21026	GAVIRATE	VA	2553	08/11/2016			
VA - 1588	A - Sociale	95020730123	AVIS COMUNALE GAZZADA SCHIANNO	VIA A. MANZONI	21045	GAZZADA SCHIANNO	VA	66423	10/11/1994			
VA - 1590	A - Sociale	90008900129	AVIS COMUNALE GORLA MINORE	C/O FONDAZIONE RAIMONDI VIA VOLTA 1	21055	GORLA MINORE	VA	66425	10/11/1994			
VA - 243	A - Sociale B - Civile C - Culturale	93004310129	AVIS COMUNALE LAVENA PONTE TRESA	VIA ARGINE DOVRANA, 12	21037	LAVENA PONTE TRESA	VA	1022	16/03/2010			
VA - 1594	A - Sociale	95021640123	AVIS COMUNALE LONATE CEPPINO	PIAZZALE DON ANGELO TETTAMANZI	21050	LONATE CEPPINO	VA	66429	10/11/1994			
VA - 1605	A - Sociale	95021590120	AVIS COMUNALE TRADATE	PIAZZA XXIV MAGGIO, 1	21049	TRADATE	VA	66924	23/11/1994			
VA - 1611	A - Sociale	95019650126	AVIS COMUNALE - VENEGONO INFERIORE	VIA MANZONI, 79	21040	VENEGONO INFERIORE	VA	66931	23/11/1994			
VA - 1567	A - Sociale	91000480128	AVIS COMUNALE ALBIZZATE ODV	VIA XX SETTEMBRE, 17	21041	ALBIZZATE	VA	66401	10/11/1994			
VA - 1568	A - Sociale	92006050121	AVIS COMUNALE ANGERA TAINO ODV	VIA BORDINI	21021	ANGERA	VA	66402	10/11/1994			
VA - 1571	A - Sociale	95020330122	AVIS COMUNALE BODIO LOMNAGO	P.ZZA DON C. OSSOLA 8	21020	BODIO LOMNAGO	VA	66405	10/11/1994			
VA - 1583	A - Sociale	93004500125	AVIS COMUNALE CUNARDO VALGANNA VALMARCHIROLO	VIA G. ANDREANI, 12	21030	VALGANNA	VA	66418	10/11/1994			
VA - 1579	A - Sociale	92006020124	AVIS COMUNALE DI BIANDRONNO"WHIRLPOOL"ODV	VIA ALDO MORO 14	21024	BIANDRONNO	VA	66414	10/11/1994			
VA - 1574	A - Sociale	95021740121	AVIS COMUNALE DI CANTELLO ODV	VIA COLLODI 6	21050	CANTELLO	VA	66408	10/11/1994			
VA - 1575	A - Sociale	95019570126	AVIS COMUNALE DI CARNAGO ODV	VIA LIBERTA', 5 PRESSO BIBLIOTECA CARNAGO (BI(	21040	CARNAGO	VA	66409	10/11/1994			
VA - 1581	A - Sociale	94004680123	AVIS COMUNALE DI CISLAGO ODV	PIAZZA TRIESTE 180	20140	CISLAGO	VA	66416	10/11/1994			

VA - 1584	A - Sociale	95021260120	AVIS COMUNALE DI DAVERIO O.D.V.	VIA PAPA GIOVANNI XXIII, 7	21020	DAVERIO	VA	66419	10/11/1994			
VA - 1591	A - Sociale	95021320122	AVIS COMUNALE DI GORNATE OLONA ODV	PIAZZA PARROCCHETTI,	21040	GORNATE-OLONA	VA	66426	10/11/1994			
VA - 1596	A - Sociale	93003910127	AVIS COMUNALE DI LUINO ODV	VIALE RIMEMBRANZE 2	21016	LUINO	VA	66432	10/11/1994			
VA - 1597	A - Sociale	80100930124	AVIS COMUNALE DI MALNATE ODV	PIAZZA ROSSELLI, 2	21046	MALNATE	VA	66433	10/11/1994			
VA - 1601	A - Sociale	94004690122	AVIS COMUNALE DI ORIGGIO ODV	VIA PIANTANIDA 22	21040	ORIGGIO	VA	66437	10/11/1994			
VA - 1602	A - Sociale	94004870120	AVIS COMUNALE DI SARONNO ODV	VIA MARCONI, 5	21047	SARONNO	VA	66438	10/11/1994			
VA - 1603	A - Sociale	91006680127	AVIS COMUNALE DI SOLBIATE ARNO ODV	VIA A. MORO, 37	21048	SOLBIATE ARNO	VA	66922	23/11/1994			
VA - 1606	A - Sociale	94004400126	AVIS COMUNALE DI UBOLDO ODV	VIA A. M. CERIANI 25	21040	UBOLDO	VA	66925	23/11/1994			
VA - 328	A - Sociale	92005970121	AVIS COMUNALE DI VARANO BORGHI ODV	VIA VITTORIO VENETO, 1	21020	VARANO BORGHI	VA	2564	28/06/2012			
VA - 1610	A - Sociale	95020570123	AVIS COMUNALE DI VEDANO OLONA ODV	VIA SIRTORI, 3	21040	VEDANO OLONA	VA	66930	23/11/1994			
VA - 1582	A - Sociale	00722660123	AVIS COMUNALE MEDIO VERBANO ODV	VIA CARDUCCI 9	21033	CITTIGLIO	VA	66417	10/11/1994			
VA - 1599	A - Sociale	95019550128	AVIS COMUNALE MORAZZONE	VIA MAMELI, 22	21040	MORAZZONE	VA	66435	10/11/1994			
VA - 1604	A - Sociale	91003120127	AVIS COMUNALE SOMMA LOMBARDO	VIA ANGELO BELLINI, 29	21019	SOMMA LOMBARDO	VA	66923	23/11/1994			
VA - 1569	A - Sociale	80100560129	AVIS COMUNALE VALCERESIO O.D.V.	VIA MATTEOTTI, 104	21051	ARCISATE	VA	66403	10/11/1994			
VA - 1608	A - Sociale	95015790124	AVIS PROVINCIALE VARESE	VIA CAIROLI, 14	21100	VARESE	VA	66927	23/11/1994			
VA - 98	A - Sociale	91023190126	AVULSS ARSAGO SEPRIO ODV	VIA CONCORDIA SNC	21010	ARSAGO SEPRIO	VA	4050	21/09/2005			
VA - 371	A - Sociale	94026140122	BAMBINI DEL MADAGASCAR TONGA SOA ODV	VIA SAN CARLO 42/B	21040	ORIGGIO	VA	3575	21/11/2013			
VA - 515	A - Sociale B - Civile C - Culturale	91026760123	BAMBINI DI CERNOBYL COMITATO DI SESTO CALENDE	PIAZZA C. DA SESTO 1	21018	SESTO CALENDE	VA	1684	25/07/2018			
VA - 2831	A - Sociale	91025210120	BAMBINI SERENI	VIA SAN LORENZO, 21	21040	SUMIRAGO	VA	26194	25/10/2000			
VA - 10	A - Sociale	91028560125	BANCO PER LA FAMIGLIA MADRE TERESA DI CALCUTTA	VIA CATTANEO 54	21011	GALLARATE	VA	2718	10/10/2001			
VA - 384	B - Civile C - Culturale	95080660129	BETTY BOYS	VIA DE CRISTOFORIS, 11	21100	VARESE	VA	1241	23/04/2014			
VA - 113	A - Sociale	95051260123	C.A.O.S. CENTRO ASCOLTO OPERATE AL SENO ONLUS	VIA FRANCESCO PETRARCA, 12	21041	ALBIZZATE	VA	1827	13/04/2006			
VA - 341	A - Sociale	91007680126	C.A.V. - CENTRO DI AIUTO ALLA VITA	VIA LIUTARDO DEI CONTI, 5	21018	SESTO CALENDE	VA	51194	25/01/1994			
VA - 2636	A - Sociale	95040890121	C.A.V. CENTRO DI AIUTO ALLA VITA ODV	PIAZZA S. MARTINO, 1	21046	MALNATE	VA	43387	21/10/1999			
VA - 40	B - Civile C - Culturale	90010000124	CALIMALI ODV - ETS	VIA CRISTOFORO COLOMBO, 80	21054	FAGNANO OLONA	VA	3226	01/08/2003			
VA - 134	A - Sociale	90032600125	CAM TO ME	VIA NICASTRO 7	21052	BUSTO ARSIZIO	VA	4312	04/10/2006			
VA - 176	B - Civile	90035510123	CAMMINANDO CON DON MARCO	VIA ORTIGARA, 6	21052	OLGIATE OLONA	VA	1990	07/05/2008			
VA - 2892	A - Sociale	91026940121	CAMMINIAMO INSIEME - ONLUS	VIA BERTOLOTTI	21044	CAVARIA CON PREMEZZO	VA	834	15/01/2001			
VA - 263	A - Sociale	95070440128	CAT LOVE GATTI IN LIBERTA'	VIA PIAVE 31	21020	CASCIAGO	VA	4027	12/10/2010			
VA - 449	B - Civile A - Sociale C - Culturale	91067680123	CAT VILLAGE	VIALE VITTORIO VENETO 65	21015	LONATE POZZOLO	VA	812	05/04/2016			
VA - 730	A - Sociale	92001560124	CENTRO DI AIUTO ALLA VITA DEL MEDIO VERBANO ODV	VIA VERDI, 18	21014	LAVENO-MOMBELLO	VA	52059	07/02/1994			
VA - 2430	A - Sociale	90005700126	CENTRO DI AIUTO ALLA VITA DI BUSTO ARSIZIO ANNA E GIOVANNI RIMOLDI ODV	VIA A. POZZI 7	21052	BUSTO ARSIZIO	VA	388	27/01/1999			
VA - 405	A - Sociale	91001850121	CENTRO DI AIUTO ALLA VITA DI CASSANO MAGNAGO (VA) ODV	PIAZZA SAN GIULIO, 17	21012	CASSANO MAGNAGO	VA	51408	27/01/1994			
VA - 6	B - Civile	90025040123	CENTRO DI AIUTO ALLA VITA DI CASTELLANZA ODV	VIA VITTORIO VENETO, 4	21053	CASTELLANZA	VA	2314	23/08/2001			
VA - 2019	A - Sociale	94006400124	CENTRO DI AIUTO ALLA VITA DI SARONNO	PIAZZA LIBERTA',2	21047	SARONNO	VA	3891	23/07/1996			
VA - 385	B - Civile C - Culturale	94026600125	CENTRO DI INCONTRO	VIA ANTICI 7	21047	SARONNO	VA	1746	09/06/2014			
VA - 174	A - Sociale B - Civile C - Culturale	95026460121	CENTRO DI INIZIATIVA	VIA VOLTA, 23	21046	MALNATE	VA	1550	07/04/2008			
VA - 336	B - Civile C - Culturale	90043130120	CENTRO PER LA SALUTE GIULIO A.MACCACARO ODV	VIALE ROMA 2	21053	CASTELLANZA	VA	3135	14/08/2012			
VA - 2151	A - Sociale	91021590129	CENTRO SOLIDARIETA' ODV	VIA C. COLOMBO 90	21054	FAGNANO OLONA	VA	1637	24/04/1997			
VA - 170	A - Sociale	95063820120	CICOGNA SOLIDALE	VIA PASSERINI, 47	21056	INDUNO OLONA	VA	1269	20/03/2008			
VA - 152	B - Civile	90031180129	CINOFILA E RADIOEMERGENZA ODV	VIA UNGARETTI, 2	21012	CASSANO MAGNAGO	VA	3553	27/07/2007			
VA - 49	B - Civile	90028760123	CIPTA ONLUS-ASSOCIAZIONE PER L'AMBIENTE	VIA G. DELEDDA 1	21055	GORLA MINORE	VA	1339	15/03/2004			
VA - 353	B - Civile	95077560126	CIRCOLO LEGAMBIENTE OLIMPO COCQUIO	VIA TORRE DEI PREMOLI SNC	21050	CANTELLO	VA	1115	03/04/2013			
VA - 436	A - Sociale	94026560121	CISLAGOCUORE	CISLAGO 825	21040	CISLAGO	VA	2824	26/11/2015			
VA - 2214	C - Culturale	80008820120	CLUB ALPINO ITALIANO SEZIONE DI VARESE	VIA SPERI DELLA CHIESA JEMOLI 12	21100	VARESE	VA	3476	07/08/1997			
VA - 196	B - Civile C - Culturale	90035090126	COMBINAZIONE ODV	VIALE STELVIO 31B	21052	BUSTO ARSIZIO	VA	71	13/01/2009			
VA - 90	C - Culturale	92019170122	COMITATO CASCINE	VIA GIROLO, 54	21027	ISPRA	VA	3346	27/07/2005			
VA - 523	A - Sociale B - Civile C - Culturale	95021390125	COMITATO DI SOLIDARIETA' MALNATESE DONATO PEDROLI ODV	PIAZZA VITTORIO VENETO 2	21046	MALNATE	VA	2545	22/11/2018			
VA - 52	A - Sociale	94014720125	COMITATO FAMIGLIE PER I BAMBINI DI CERNOBYL	VIA CARDUCCI 15	21047	SARONNO	VA	2243	07/05/2004			
VA - 491	C - Culturale A - Sociale B - Civile	95084540129	COMITATO GENITORI DI CARNAGO E ROVATE - SCUOLA PRIMARIA E. FERMI - ODV	VIA LIBERTA' 5	21040	CARNAGO	VA	1706	19/07/2017			
VA - 510	A - Sociale B - Civile C - Culturale	92033700128	COMITATO GENITORI DI GAVIRATE SCUOLA MEDIA CARDUCCI	VIA GERLI ARIOLI 27	21026	GAVIRATE	VA	766	29/03/2018			
VA - 470	B - Civile C - Culturale	91068560126	COMITATO GENITORI LONATE POZZOLO	VIA MADONNA N. 2	21015	LONATE POZZOLO	VA	2852	14/12/2016			
VA - 3	B - Civile	95032580128	COMITATO PROGETTO CERNOBYL - INDUNO OLONA	VIA MILANO, 16	21056	INDUNO OLONA	VA	2225	06/08/2001			
VA - 14	A - Sociale B - Civile C - Culturale	95044910123	COMITATO STEFANO VERRI PER LO STUDIO E LA CURA DELLA LEUCEMIA	VIA CHIESA, 61	21045	GAZZADA SCHIANNO	VA	3650	18/12/2001			
VA - 1932	A - Sociale	92006240128	COMITATO TUTELA BAMBINO IN OSPEDALE	VIA AL RONCO, 3	21020	BARASSO	VA	2143	13/05/1998			
VA - 20	A - Sociale	90010900133	COMUNITA' LA PARABOLA	VIA CASTELLI, 12,	21047	SARONNO	VA	1156	21/03/2002			
VA - 2003	A - Sociale	90013630125	COMUNITA' MARCO RIVA	VIA VESUVIO, 24	21052	BUSTO ARSIZIO	VA	3289	03/07/1996			
VA - 11	A - Sociale	95037130127	CON NOI ODV-ETS	VIA SANTA CROCE 1	21040	CARONNO VARESINO	VA	3644	18/12/2001			
VA - 1090	A - Sociale	92002090121	CORPO VOLONTARI AMBULANZA ODV	VIA BORDINI, 9	21021	ANGERA	VA	54008	28/02/1994			
VA - 542	A - Sociale B - Civile	91073630120	COSMOCLOWN ODV - ETS	VIA GENERAL CANTORE 8	21010	CARDANO AL CAMPO	VA	1379	25/07/2019			
VA - 89	A - Sociale C - Culturale	93014250125	COSTRUTTORI DI PACE ODV	VIALE DANTE 53 INT. A	21016	LUINO	VA	3343	27/07/2005			
VA - 552	A - Sociale	03384550129	CROCE ROSSA ITALIANA - COMITATO DELL'INSUBRIA - ORGANIZZAZIONE DI VOLONTARIATO	VIA DEL CARSO	21049	TRADATE	VA	1892	17/10/2019	VA - 195	1892	17/10/2019
VA - 551	B - Civile A - Sociale C - Culturale	03384840124	CROCE ROSSA ITALIANA - COMITATO DI GALLARATE ORGANIZZAZIONE DI VOLONTARIATO	VIALE XXIV MAGGIO 24	21013	GALLARATE	VA	1886	17/10/2019	VA - 197	1886	17/10/2019
VA - 555	A - Sociale	03384900126	CROCE ROSSA ITALIANA - COMITATO DI LUINO E VALLI - ORGANIZZAZIONE DI VOLONTARIATO	VIA CREVA	21016	LUINO	VA	2207	25/11/2019	VA - 198	2207	25/11/2019
VA - 553	A - Sociale	03384850123	CROCE ROSSA ITALIANA - COMITATO DI SARONNO - ORGANIZZAZIONE DI VOLONTARIATO	VIA MARCONI 5	21047	SARONNO	VA	1897	17/10/2019	VA - 196	1897	17/10/2019
VA - 556	A - Sociale	03384860122	CROCE ROSSA ITALIANA - COMITATO DI VALCERESIO - ORGANIZZAZIONE DI VOLONTARIATO	VIA MATTEOTTI 104	21051	ARCISATE	VA	1896	17/10/2019	VA - 201	1896	17/10/2019
VA - 558	A - Sociale B - Civile C - Culturale	03384890129	CROCE ROSSA ITALIANA - COMITATO DI VARESE - ORGANIZZAZIONE DI VOLONTARIATO	VIA JEAN HENRY DUNANT 2	21100	VARESE	VA	2206	25/10/2019	VA - 199	2206	25/11/2019
VA - 557	A - Sociale B - Civile	03384880120	CROCE ROSSA ITALIANA COMITATO DEL MEDIO VERBANO ODV	PIAZZALE DE GASPERI 1	21026	GAVIRATE	VA	2205	24/11/2019	VA - 200	2205	25/11/2019
VA - 554	A - Sociale	03384870121	CROCE ROSSA ITALIANA COMITATO LOCALE DI BUSTO ARSIZIO	VIA CASTELFIDARDO 17	21052	BUSTO ARSIZIO	VA	2159	20/11/2019	VA - 194	2159	20/11/2019
VA - 410	A - Sociale B - Civile	90046150125	CUORI E ZAMPE	VIA PONCHIELLI 24	21052	BUSTO ARSIZIO	VA	712	27/03/2015			
VA - 214	A - Sociale	95030760128	CVV - COORDINAMENTO DELLE ASSOCIAZIONI E DEI GRUPPI DI VOLONTARIATO SOCIO-ASSISTENZIALE E SANITARIO DELLA CITTà DI V	VIA MASPERO, 20	21100	VARESE	VA	2964	14/07/2009			
VA - 561	B - Civile A - Sociale C - Culturale	95093040129	DAI UNA MANO ASSOCIAZIONE ODV	PIAZZA SALVADOR ALLENDE 10	21046	MALNATE	VA	143	31/01/2020			
VA - 464	B - Civile A - Sociale C - Culturale	95086510120	DELEGAZIONE PROVINCIALE DI VARESE DELL'ASSOCIAZIONE AMBIENTALISTA MAREVIVO	VIA CARLO ROBBIONI 8	21100	VARESE	VA	2458	24/10/2016			
VA - 373	B - Civile A - Sociale C - Culturale	95078420122	DIAMOCI UNA MANO	VIA XXVI AGOSTO 6	21040	MORAZZONE	VA	3689	29/11/2013			
VA - 547	A - Sociale B - Civile C - Culturale	95092320126	DIAMOCI UNA MANO - ODV	VIA INDIPENDENZA 18	21059	VIGGIù	VA	1890	17/10/2019			
VA - 507	A - Sociale	91071850126	DIANA ODV LUISA ROMANO	VIA CARLO NOè 43/A	21013	GALLARATE	VA	581	08/03/2018			
VA - 2483	A - Sociale	93010540123	DIMENSIONE ANIMALE SEZIONE DI LUINO	VIA VITTORIO VENETO, 13	21030	BRISSAGO-VALTRAVAGLIA	VA	1777	29/03/1999			
VA - 262	A - Sociale B - Civile C - Culturale	92025030120	DONNASI-CURA ODV	VIA MAZZINI 149	21028	TRAVEDONA-MONATE	VA	3418	30/08/2010			
VA - 541	A - Sociale	95091970129	DOVE DUE O TRE ODV-ETS	VIA ISARCO 13	21100	VARESE	VA	1111	19/06/2019			
VA - 474	B - Civile	94028690124	DUDù FOR YOU ODV	VIA CARSO 472	21040	CISLAGO	VA	116	19/01/2017			
VA - 304	A - Sociale B - Civile C - Culturale	90042020124	E.V.A. EMERGENZA CONTRO LA VIOLENZA	VIA MANARA 4	21052	BUSTO ARSIZIO	VA	522	08/02/2012			
VA - 2975	B - Civile	95041120122	ECO-HIMAL ODV	VIA CRISPI, 134	21100	VARESE	VA	4157	26/02/2001			
VA - 480	A - Sociale B - Civile	95087420121	EDERA AMICI DELLA COOPERATIVA L'ARCA ODV	VIA MONTE NERO 38	21049	TRADATE	VA	403	28/02/2017			
VA - 533	B - Civile C - Culturale	92034630126	EKA!SOGNI RESILIENTI	VIA SPAINI 15/A	21030	CREMENAGA	VA	504	20/03/2019			
VA - 93	C - Culturale	95056500127	ELIKYA R.D.C.	VIA VARESE, 42	21020	TERNATE	VA	3786	02/09/2005			
VA - 2905	A - Sociale	95036250124	EOS - CENTRO DI ASCOLTO E DI ACCOMPAGNAMENTO	VIA CARLO ROBBIONI,14	21100	VARESE	VA	1338	22/01/2001			
VA - 177	B - Civile C - Culturale	91049460123	ETICA DIGNITà E VALORI - ASSOCIAZIONE STAKEHOLDERS DELLE BANCHE E DELLE ASSICURAZIONI ODV	VIA AGNELLI, 33	21013	GALLARATE	VA	2063	09/05/2008			
VA - 265	B - Civile C - Culturale	95070280128	EWE MAMA	VIA DON ROVEDA, 9	21100	VARESE	VA	4046	14/10/2010			
VA - 122	A - Sociale	92016040120	F.A.U.S. FAMIGLIE AMICHE UNITE PER LA SOLIDARIETA'	VIA SUL MONTE, 5	21014	LAVENO-MOMBELLO	VA	2258	15/05/2006			
VA - 379	C - Culturale	91063520125	FALCHI DI CARTA	VIA ADIGE 1	21012	CASSANO MAGNAGO	VA	621	25/02/2014			
VA - 348	A - Sociale	95076220128	FAMIGLIE INSIEME ONLUS	VIALE MONTE BIANCO 204	21050	CASTELSEPRIO	VA	4788	20/12/2012			
VA - 326	B - Civile C - Culturale	95074940123	FAVOLANDIA	VIA BRENTA 8	21043	CASTIGLIONE OLONA	VA	2425	20/06/2012			
VA - 166	A - Sociale	93000390125	FEDERAZIONE AVULSS-ODV	VIA PETRARCA 1 ANGOLO VIA PIAVE	21047	SARONNO	VA	89	09/01/2008			
VA - 261	A - Sociale	91045740122	FILO ROSA AUSER	VIA VITTORIO VENETO 1	21010	CARDANO AL CAMPO	VA	3086	28/07/2010			
VA - 524	A - Sociale B - Civile	95090060120	FORZA RESCUE DOG ITALIA	VIA GIOVANNI MACCHI 144	21100	VARESE	VA	2753	11/12/2018			
VA - 487	B - Civile A - Sociale	90049000129	FRANCESCA PER UNA SCUOLA OPERATTIVA	VIA MARZABOTTO 14	21057	OLGIATE OLONA	VA	977	04/05/2017			
VA - 100	C - Culturale	95056910128	GAMMAR - GRUPPO ASSOCIATO MUSEO MARIO REALINI	VIALE J.F. KENNEDY, 2	21046	MALNATE	VA	4230	04/10/2005			
VA - 288	B - Civile	91056540122	GATTALAND ORGANIZZAZIONE DI VOLONTARIATO	VIA ALLENDE,	21013	GALLARATE	VA	2003	31/05/2011			
VA - 391	B - Civile	95081060121	GATTI TANTO AMATI	VIA DELLE FAVIE 5	21020	BODIO LOMNAGO	VA	2389	29/07/2014			
VA - 409	B - Civile A - Sociale C - Culturale	95082610122	GEA ODV	VIA SAN MARTINO 11	21100	VARESE	VA	768	03/04/2015			
VA - 404	B - Civile C - Culturale	91065920125	GENITORI DELL?ISTITUTO LEONARDO DA VINCI - RONCHI ODV	VIA PADRE LEGA 49	21013	GALLARATE	VA	461	02/03/2015			
VA - 346	A - Sociale	95076480128	GENITORI IN BRANDA	VIALE IV NOVEMBRE 1	21043	CASTIGLIONE OLONA	VA	4572	06/12/2012			
VA - 398	A - Sociale B - Civile	92020500127	GIDO MASSIMILIANO MOBIGLIA ODV	VIA SAN MICHELE 35	21021	ANGERA	VA	114	20/01/2015			
VA - 65	B - Civile	93013830125	GIM PROGETTI ODV	CREVELLA 7A	21016	LUINO	VA	5691	13/12/2004			
VA - 575	B - Civile A - Sociale C - Culturale	95090700121	GIOVANNA E LORIS PEDRABISSI	VIA PRIMO MAGGIO 5	21040	VEDANO OLONA	VA	1712	06/10/2020			
VA - 2123	A - Sociale	93002480122	GIOVENTU' IN MISSIONE-LOMBARDIA-ODV	VIA PROVINCIALE, 31	21031	CADEGLIANO-VICONAGO	VA	886	25/02/1997			
VA - 2533	A - Sociale	91027140127	GIRASOLE ODV	VIA DE AMICIS, 3	21011	CASORATE SEMPIONE	VA	32469	17/06/1999			
VA - 272	B - Civile	93017880126	GLI AMICI DI NZONG ODV	VIA EUROPA UNITA, 6/A	21016	LUINO	VA	4716	06/12/2010			
VA - 570	A - Sociale	93532380156	GMPVI IL CIRENEO ODV ETS	CORSO ITALIA 3	21013	GALLARATE	VA	1238	10/07/2020			
VA - 21	A - Sociale B - Civile C - Culturale	93011480121	GOCCE D'AMORE ODV	VIA TORINO, 61	21030	CUGLIATE-FABIASCO	VA	1236	26/03/2002			
VA - 16	A - Sociale	95042040121	GOOD SAMARITAN ODV	VIA MANZONI, 8 - CASELLA POSTALE N.2	21040	CARONNO VARESINO	VA	1	02/01/2002			
VA - 102	A - Sociale	90026510124	GRANELLO DI SENAPA	VIA LEGA LOMBARDA, 20	21052	BUSTO ARSIZIO	VA	4282	06/10/2005			
VA - 1140	A - Sociale	95034350124	GRUPPO AGAPE	VIA CAVOUR	21051	ARCISATE	VA	54078	01/03/1994			
VA - 35	C - Culturale	93012950122	GRUPPO AMICI MONTEVIASCO	VIA DANTE, 24	21016	LUINO	VA	1215	02/04/2003			
VA - 567	A - Sociale B - Civile C - Culturale	94003750125	GRUPPO INDIPENDENTE VOLONTARI PER L'INCLUSIONE SOCIALE	VIA BIFFI 7 7	21047	SARONNO	VA	810	12/05/2020	VA - 106	810	12/05/2020
VA - 234	B - Civile	95067870121	GRUPPO INSUBRICO DI ORNITOLOGIA	VIA MANZONI 21	21050	CLIVIO	VA	4804	25/11/2009			
VA - 53	C - Culturale	02690770124	GRUPPO RICREATIVO SANT'ANNA	VIA MONTE GRAPPA 2	21012	CASSANO MAGNAGO	VA	2840	10/06/2004			
VA - 99	A - Sociale	91042100122	GRUPPO VOLONTARI SUMIRAGO - G.V.S. ONLUS	VIA S. LORENZO, 21	21040	SUMIRAGO	VA	4080	22/09/2005			
VA - 2848	A - Sociale	95038780128	I COLORI DEL MONDO ONLUS	VIA SPERI DELLA CHIESA, 9	21100	VARESE	VA	30882	28/11/2000			
VA - 274	A - Sociale B - Civile	95054590120	I COLORI DEL SORRISO	VIA MASPERO, 20	21100	VARESE	VA	4778	10/12/2010			
VA - 465	B - Civile C - Culturale	90048220124	I MASAI DI LEMPAPULI ODV	VIA PALESTRO 53	21052	BUSTO ARSIZIO	VA	2628	17/11/2016			
VA - 358	C - Culturale B - Civile	02582940124	I NOSTAR RADÌIS	VIA GORIZIA 3	21046	MALNATE	VA	1493	07/05/2013			
VA - 537	A - Sociale B - Civile	90050630129	I PRESSAPPOCO DI VIPPOLONA	VICOLO SAN VITO 8	21058	SOLBIATE OLONA	VA	739	17/04/2019			
VA - 38	C - Culturale	95046960126	I TRA-BALLANTI ODV	VIA S. PELLICO, 25	21046	MALNATE	VA	2808	09/07/2003			
VA - 145	B - Civile	90024080120	IL BASTONE ODV	PIAZZA VOLONTARI LIBERTà N. 3	21057	OLGIATE OLONA	VA	1552	28/03/2007			
VA - 421	C - Culturale A - Sociale	91066410126	IL BOSCO	VIA LEGA FIGLI DEL LAVORO 28	21040	SUMIRAGO	VA	1231	19/05/2015			
VA - 59	A - Sociale	95053580122	IL CANTIERE DELLA SOLIDARIETà ONLUS	VIA F.LLI BANDIERA 23 VARESE	21100	VARESE	VA	4240	14/09/2004			
VA - 571	B - Civile A - Sociale C - Culturale	94012900125	IL CLAN/DESTINO - ONLUS	VIA SAN GIUSEPPE 36	21047	SARONNO	VA	1237	10/07/2020			
VA - 321	A - Sociale	90032250129	IL SEME DELL'AMICIZIA ODV	VIALE C. BATTISTI 4	21055	GORLA MINORE	VA	1791	10/05/2012			
VA - 453	A - Sociale B - Civile	92031750125	IL SORRISO DI RANCO	PIAZZA PARROCCHIALE 2	21020	RANCO	VA	1394	07/06/2016			
VA - 573	A - Sociale	91075140128	IL TELAIO ODV	VIA CAVALLOTTI 8	21013	GALLARATE	VA	1617	21/09/2020			
VA - 521	C - Culturale A - Sociale B - Civile	95090920125	IL TRAMPOLINO ODV	VIA FRATELLI CAIROLI, 8	21049	TRADATE	VA	2026	10/09/2018			
VA - 559	A - Sociale B - Civile C - Culturale	90051110121	ILFILOVERDE ODV	VIA SAN GIOVANNI BOSCO 3	21052	BUSTO ARSIZIO	VA	2628	30/12/2019			
VA - 151	A - Sociale	90033740128	INSIEME E' BELLO	VIA DEI PATRIOTI, 17	21058	SOLBIATE OLONA	VA	3555	27/07/2007			
VA - 298	A - Sociale	91044440120	INSIEME PER LA VITA ODV	VIA RIMEMBRANZE, 8	21040	JERAGO CON ORAGO	VA	3174	05/09/2011			
VA - 15	A - Sociale	95039270129	ISTITUTO PACE SVILUPPO INNOVAZIONE A.C.L.I.	VIA SPERI DELLA CHIESA 9	21100	VARESE	VA	3706	21/12/2001			
VA - 408	B - Civile A - Sociale	95065860124	KIWANIS CLUB VARESE	VIA TABACCHI C/O VILLA PORRO PIRELLI 20	21056	INDUNO OLONA	VA	421	25/02/2015			
VA - 291	A - Sociale B - Civile	90041240129	KORU ODV	VIA ANTONIO POZZI, 3	21052	BUSTO ARSIZIO	VA	2669	20/07/2011			
VA - 2974	A - Sociale	95031860125	L' ORIZZONTE	VIA CAVOUR, 26	21040	CASTRONNO	VA	4159	26/02/2001			
VA - 499	B - Civile C - Culturale	92033270122	L'ALLEGRA COMPAGNIA ODV	VIA IV NOVEMBRE 8	21020	BARDELLO	VA	2502	07/11/2017			
VA - 1950	A - Sociale	95014540124	L'ARCA - ASSOCIAZIONE GENITORI RAGAZZI DISABILI DEL SEPRIO	VIA MONTE NERO 38	21049	TRADATE	VA	902	20/02/1996			
VA - 205	A - Sociale B - Civile	90019240127	L'ORIZZONTE - AUSER DI OLGIATE OLONA ODV - ETS	VIA VITTORIO VENETO, 3	21057	OLGIATE OLONA	VA	1545	14/04/2009			
VA - 276	B - Civile C - Culturale	93018080122	LA CASA DEI COLORI E DELLE FORME	VIA MATTEOTTI, 20	21010	MACCAGNO	VA	5049	24/12/2010			
VA - 577	A - Sociale B - Civile	95094150125	LA CASA DEL GIOCATTOLO SOLIDALE	VIA MARZORATI 60	21100	VARESE	VA	1967	17/11/2020			
VA - 544	A - Sociale B - Civile	95091960120	LA CASA DELL'ACCOGLIENZA ODV	VIA S. ALESSANDRO 4/C	21051	ARCISATE	VA	1449	02/08/2019			
VA - 383	A - Sociale	91063420128	LA DOLCE VITA ASSOCIAZIONE DIABETICI DI GALLARATE	VIA FELICE CAVALLOTTI 12	21013	GALLARATE	VA	1482	19/05/2014			
VA - 377	B - Civile A - Sociale	90045080125	LA FABBRICA DELLE FUSA ODV	VIA PASCOLI 5	21057	OLGIATE OLONA	VA	758	11/03/2014			
VA - 564	A - Sociale B - Civile C - Culturale	91074750125	LA FINESTRA DEL SOLE - ODV	VIA PADRE LUIGI ROSA 22	21015	LONATE POZZOLO	VA	680	17/04/2020			
VA - 169	B - Civile	91049320129	LA FIONDA DI DAVIDE ODV	PIAZZALE DELLA CHIESA 6	21011	CASORATE SEMPIONE	VA	858	26/02/2008			
VA - 232	B - Civile C - Culturale	95067730127	LA FONTANA DEI DESIDERI	VIA DORIA , 5	21046	MALNATE	VA	4800	25/11/2009			
VA - 148	A - Sociale	95060900123	LA GEMMA RARA - ORGANIZZAZIONE NON LUCRATIVA DI UTILITA' SOCIALE -	VIA DANDOLO, 5	21100	VARESE	VA	2617	31/05/2007			
VA - 574	B - Civile A - Sociale C - Culturale	91074990127	LA GIUSTIZIA DEGLI ULTIMI	VIA VERDI 3	21013	GALLARATE	VA	1616	21/09/2020			
VA - 370	A - Sociale	90045010122	LA MENSA DEL PADRE NOSTRO ODV	VIA VITTORIO VENETO 4B	21053	CASTELLANZA	VA	121	14/01/2014			
VA - 461	A - Sociale B - Civile C - Culturale	91069190121	LA PORTA APERTA ODV	VIA PARINI 11/N	21010	BESNATE	VA	2356	10/10/2016			
VA - 592	A - Sociale	90020970126	LEGA ITALIANA PER LA LOTTA CONTRO I TUMORI ASSOCIAZIONE DI VARESE ODV	P.ZZA PLEBISCITO, 1	21052	BUSTO ARSIZIO	VA	51636	28/01/1994			
VA - 412	A - Sociale B - Civile C - Culturale	90046620127	LIBERI DI CRESCERE	VIA GIULIO PASTORE 6	21052	BUSTO ARSIZIO	VA	1062	04/05/2015			
VA - 297	A - Sociale B - Civile	90002310127	LIONS BRUNO TOSI E MARIO RAVERA ONLUS	VIA PALESTRO, 16	21052	BUSTO ARSIZIO	VA	3172	05/09/2011			
VA - 462	B - Civile	95085930121	L'ALVEARE	VIA RISORGIMENTO 32B	21020	BUGUGGIATE	VA	2335	06/10/2016			
VA - 206	B - Civile	95064590128	MAGARI...DOMANI...O.N.L.U.S.	VIA ITALO CREMONA,42	21045	GAZZADA SCHIANNO	VA	1546	14/04/2009			
VA - 91	A - Sociale	91040970120	MARIA FLOS CARMELI	VIA ROSSINI N.36	21012	CASSANO MAGNAGO	VA	3358	28/07/2005			
VA - 307	A - Sociale	95073670127	MEDICAL AIR ONLUS	PIAZZALE FULVIO DE SALVO 7	21100	VARESE	VA	730	23/02/2012			
VA - 299	B - Civile C - Culturale	95073230120	MEDICI CON L'AFRICA CUAMM VARESE	VIA VITTORIO VENETO,11	21100	VARESE	VA	3613	06/10/2011			
VA - 397	A - Sociale B - Civile	95081850125	MICHI RAGGIO DI SOLE	VIA VERDI 28	21051	ARCISATE	VA	3805	16/12/2014			
VA - 229	A - Sociale B - Civile C - Culturale	95060850120	MO.D'O. MOVIMENTO MULTICULTURALE VARESE ASSOCIAZIONE ITALIA COSTA D'AVORIO	VIA GIOVANNI COMI N°30	21056	INDUNO OLONA	VA	3628	08/09/2009			
VA - 431	A - Sociale B - Civile C - Culturale	94027820128	MOMS FOR LIFE	VIA VERBANO 8	21047	SARONNO	VA	2445	12/10/2015			
VA - 275	B - Civile	91056050122	MONDO BAFFO ONLUS & NONNA OLGA	VIA ARDIGò, 12	21013	GALLARATE	VA	4954	21/12/2010			
VA - 82	B - Civile	92019060125	MONDO VAGABONDO ODV	VIA SANGIANO, 35	21014	LAVENO-MOMBELLO	VA	2369	30/05/2005			
VA - 197	B - Civile	92023510123	MONDO VERDE ODV	VIA BREBBIA, 8	21020	MALGESSO	VA	256	23/01/2009			
VA - 216	A - Sociale	95056110125	MOVIMENTO E CENTRO DI AIUTO ALLA VITA DI VARESE ODV	VIA DANDOLO, 6	21100	VARESE	VA	3011	16/07/2009			
VA - 2928	A - Sociale	95022680128	MOVIMENTO PER LA VITA E CENTRO DI AIUTA ALLA VITA DI TRADATE - ONLUS	VIA SANTO STEFANO, 38	21049	TRADATE	VA	3065	12/02/2001			
VA - 399	A - Sociale	95002720126	MOVIMENTO PER LA VITA E CENTRO DI AIUTO ALLA VITA VALCERESIO ODV	VIA RIAZZO 14	21051	ARCISATE	VA	51401	27/01/1994			
VA - 396	C - Culturale	91064440125	MULINO DEL PERICOLO ODV	VIA ARNALDO DA BRESCIA 4	21013	GALLARATE	VA	92	19/01/2015			
VA - 532	A - Sociale B - Civile C - Culturale	03292180126	MUTUA SANITARIA LOCALE DI GOLASECCA E COAREZZA	VIA VITTORIO VENETO 9	21010	GOLASECCA	VA	125	29/01/2019			
VA - 2756	A - Sociale	91028220126	NESSUNO ESCLUSO - ONLUS	VIA DON FIGINI 79	21044	CAVARIA CON PREMEZZO	VA	8658	04/04/2000			

VA - 331	B - Civile C - Culturale	90043120121	NIDOMIPIACE	VIA SAN MARTINO DELLA BATTAGLIA 1	21057	OLGIATE OLONA	VA	2681	09/07/2012
VA - 363	A - Sociale	95078380128	NOI CI SIAMO	VIA BRUNELLESCHI 4	21050	LONATE CEPPINO	VA	2170	04/07/2013
VA - 1247	A - Sociale	91010060126	NOI CON VOI	VIA DELL'ARTIGIANATO, SNC	21018	SESTO CALENDE	VA	54300	04/03/1994
VA - 31	A - Sociale	95050230127	NOI CON VOI ONLUS	VIA ROMA, 6	21040	GORNATE-OLONA	VA	710	26/02/2003
VA - 568	B - Civile A - Sociale C - Culturale	90051600121	NOI EROI PER GLI EROI O.D.V.	VIA FAGNANO OLONA 27	21052	BUSTO ARSIZIO	VA	676	17/04/2020
VA - 502	B - Civile C - Culturale	94028880121	NUCLEO VOLONTARIATO E P.C. ANC CARONNO PERTUSELLA	CORSO DELLA VITTORIA 916	21042	CARONNO PERTUSELLA	VA	2239	04/10/2017
VA - 187	B - Civile	91050580124	OASI DEL GATTO DI SOMMA LOMBARDO	VIA CARLO NOè, 20/A	21013	GALLARATE	VA	3538	18/08/2008
VA - 165	B - Civile	91044650124	OCCHI STRUGGENTI	VIA AL GERETT SNC	21100	VARESE	VA	87	09/01/2008
VA - 508	B - Civile	92033830123	ODV LEGA ITALIANA DEI DIRITTI DELL'ANIMALE SEZIONE DI VARESE	VIA FABIO FILZI 25	21030	CUVEGLIO	VA	877	17/04/2018
VA - 2833	A - Sociale	95042780122	ODV SOCIETA' DI SAN VINCENZO DE PAOLI, CONSIGLIO CENTRALE DI VARESE	VIA PROCACCINI, 3	21100	VARESE	VA	3043	12/02/2001
VA - 338	A - Sociale B - Civile	91060670121	OFFICINA 025 - AMICI DELLA NEUROPSICHIATRIA INFANTILE DI GALLARATE	VIA MARSALA 11	21013	GALLARATE	VA	3137	14/08/2012
VA - 231	B - Civile	92023900126	OFFICINA DELLE IDEE	VIA OROCCO 5	21025	COMERIO	VA	4621	12/11/2009
VA - 212	A - Sociale	95065040123	ORGANIZZAZIONE ARTISTI CRISTIANI	VIALE BORRI 16	21100	VARESE	VA	2951	13/07/2009
VA - 45	C - Culturale	94014050127	ORGANIZZAZIONE DI VOLONTARIATO FLANGINI	VIA VALLETTA, 34	21047	SARONNO	VA	4522	30/10/2003
VA - 520	C - Culturale A - Sociale B - Civile	91072610123	ORGANIZZAZIONE DI VOLONTARIATO GENITORI SOMMA LOMBARDO	VIA MARCONI 4	21019	SOMMA LOMBARDO	VA	2015	06/09/2018
VA - 451	B - Civile	92031820126	ORGANIZZAZIONE DI VOLONTARIATO ROYAL WOLF RANGERS DELLA LOMBARDIA	VIA SAN SEPOLCRO SNC	21020	TERNATE	VA	1316	26/05/2016
VA - 2659	A - Sociale	95040070120	P.A. S.O.S. DELLA VALBOSSA	VIA 2 GIUGNO, 8	21022	AZZATE	VA	51058	14/12/1999
VA - 433	A - Sociale B - Civile C - Culturale	95083730127	PANE DI SANT'ANTONIO ODV	VIA MARZORATI 5A	21100	VARESE	VA	2713	17/11/2015
VA - 149	A - Sociale	91046750120	PAPA? ILDEBRANDO-GIA? I MIEI AMICI LEBBROSI-ODV	VIA SCIPIONE RONCHETTI, 4	21013	GALLARATE	VA	2593	30/05/2007
VA - 399	B - Civile A - Sociale	94027170128	PAS - PROTEZIONE ANIMALI SARONNO	VIA C. MARX 26	21047	SARONNO	VA	94	19/01/2015
VA - 503	A - Sociale B - Civile C - Culturale	90049570121	PEGASO	VIALE VITTORIO ALFIERI 26	21052	BUSTO ARSIZIO	VA	114	17/01/2018
VA - 540	A - Sociale B - Civile C - Culturale	91073590126	PENSIERO METICCIO ODV-ETS	VIA DEGLI ACERI, 15	21013	GALLARATE	VA	1110	19/06/2019
VA - 37	A - Sociale	95049110125	PETALI DAL MONDO	VIA ZINI,4	21049	TRADATE	VA	2256	10/06/2003
VA - 700	A - Sociale	01941470120	POLHA-VARESE ASSOCIAZIONE POLISPORTIVA DILETTANTISTICA PER DISABILI	VIA GUICCIARDINI, 56	21100	VARESE	VA	51846	04/02/1994
VA - 295	A - Sociale B - Civile C - Culturale	90040430127	PROGETTO NUOVA VITA	VIA GREPPI, 4	21057	OLGIATE OLONA	VA	3117	31/08/2011
VA - 284	A - Sociale	02832420125	PUBBLICA ASSISTENZA LOMBARDIA SOCCORSO ONLUS	VIA E. TOTI, 7	21050	GORLA MAGGIORE	VA	1437	15/04/2011
VA - 1009	A - Sociale	01299620128	PUBBLICA ASSISTENZA SOS MALNATE ORGANIZZAZIONE DI VOLONTARIATO	VIA I° MAGGIO, 10	21046	MALNATE	VA	53404	22/02/1994
VA - 506	B - Civile A - Sociale C - Culturale	90049400121	QUINDI	VIA FERRARI GAUDENZIO 1	21052	BUSTO ARSIZIO	VA	344	12/02/2018
VA - 511	B - Civile	91070060123	QURCUMA ODV	VIA MONSIGNOR OSCAR ROMERO 4	21015	LONATE POZZOLO	VA	825	09/04/2018
VA - 349	A - Sociale B - Civile C - Culturale	94025140123	RETE ROSA ODV	VIA PETRARCA 1	21047	SARONNO	VA	4786	20/12/2012
VA - 268	A - Sociale	93017900122	RIFUGIO ANIMALI FELICI	VIA PRA FORMENTONE, 10/A	21030	BRISSAGO-VALTRAVAGLIA	VA	4446	15/11/2010
VA - 395	B - Civile	90045790129	RIFUGIO DEGLI AMICI DI NANCY	VIA ENRICO DELL'ACQUA 5	21052	BUSTO ARSIZIO	VA	2197	14/07/2014
VA - 493	B - Civile C - Culturale	95088200126	RIONE SANTA MARIA	VIA GIULIO CESARE 17	21040	VENEGONO SUPERIORE	VA	1922	17/08/2017
VA - 264	C - Culturale	95068610120	S.ALESSANDRO IN PIAZZA ONLUS	PIAZZA CAVALIER DE MOLLI GIANCARLO, 3	21040	CASTRONNO	VA	4025	12/10/2010
VA - 1935	A - Sociale	02053000127	S.O.S. DEI LAGHI - ASSOCIAZIONE VOLONTARIA - O.N.L.U.S.	VIA DON GNOCCHI, 54	21028	TRAVEDONA-MONATE	VA	2306	14/05/1996
VA - 278	A - Sociale B - Civile C - Culturale	94022760121	SENTIERI DI PACE SUD SUDAN/PATHS OF PEACE SOUTH SUDAN ODV	VIA GARIBALDI, 11/98	21040	UBOLDO	VA	263	27/01/2011
VA - 119	A - Sociale	95058500125	SERVI DEI POVERI ONLUS	VIA PO,	21043	CASTIGLIONE OLONA	VA	2138	09/05/2006
VA - 29	A - Sociale B - Civile	95034260125	SERVI INUTILI - AMICI DI NATALE BERTOLI	VIA MADONNA DELLE VIGNE.9	21049	TRADATE	VA	6	03/01/2003
VA - 54	A - Sociale	95052670122	SEZIONE AIL DI VARESE ODV	VIA BORROMINI, 35	21100	VARESE	VA	2838	10/06/2004
VA - 525	B - Civile A - Sociale C - Culturale	95090630120	SIZE ITALIA	VIA CERNUSCHI 61	21100	VARESE	VA	2325	24/10/2018
VA - 210	C - Culturale	94018430127	SOCIETà STORICA SARONNESE	VIA GARIBALDI 4	21047	SARONNO	VA	2013	13/05/2009
VA - 2833	A - Sociale	90021400123	SOCIETA'DI SAN VINCENZO DE PAOLI CONS. DI BUSTO A.	VIA A. POZZI, 7	21052	BUSTO ARSIZIO	VA	3043	12/02/2001
VA - 52	A - Sociale	01753960127	SOLIDARIETA' FAMIGLIARE ONLUS	VIA LEGNANO, 1	21053	CASTELLANZA	VA	50339	11/01/1994
VA - 2468	A - Sociale	02178020125	SOS DEL SEPRIO ODV	VIA CANTALUPPI, 3	21040	CARNAGO	VA	1467	12/03/1999
VA - 182	A - Sociale	90035380121	SOS SOLBIATE OLONA	VIA SANT'ANTONINO SNC	21058	SOLBIATE OLONA	VA	3049	09/07/2008
VA - 2830	A - Sociale	93011330128	SOS TRE VALLI ODV	VIA BARAGGIA 2/4	21035	CUNARDO	VA	26040	24/10/2000
VA - 545	B - Civile A - Sociale C - Culturale	90050880120	SOS UMANITA'	VIA ANDREA COSTA, CASTELLANZA 18	21053	CASTELLANZA	VA	1472	06/08/2019
VA - 2467	A - Sociale	95034530121	SOS VALCERESIO ORGANIZZAZIONE DI VOLONTARIATO	VIA RESTELLI 4	21050	BESANO	VA	1668	24/03/1999
VA - 251	A - Sociale B - Civile C - Culturale	92025050128	SPAZIO LIBERO	VIA COMO, 70	21020	TAINO	VA	2001	19/05/2010
VA - 157	A - Sociale	90033950123	STELLA LUCENTE ODV	PIAZZA MARTIRI DELLA LIBERTA' , 19	21050	GORLA MAGGIORE	VA	3996	31/08/2007
VA - 445	B - Civile C - Culturale	90047470126	STEWARD'S GROUP	VIA PALESTRO 61/5	21052	BUSTO ARSIZIO	VA	750	30/03/2016
VA - 309	B - Civile C - Culturale	92026480126	STRINGHE COLORATE VARESE ODV	VIALE MOLINETTO 44	21014	LAVENO-MOMBELLO	VA	1016	15/03/2012
VA - 286	A - Sociale	95071890123	SULLE ALI ODV	VIA CARROBBIO 15	21100	VARESE	VA	1623	02/05/2011
VA - 48	A - Sociale	90026340126	TABGA - ASSOCIAZIONE DI VOLONTARIATO	VIA CORRIDONI 13	21050	CAIRATE	VA	508	02/02/2004
VA - 1083	A - Sociale	90018690124	TELEFONO AMICO	CASELLA POSTALE 145	21052	BUSTO ARSIZIO	VA	54001	28/02/1994
VA - 26	A - Sociale	95019100122	TELEFONO AMICO	CASELLA POSTALE 97	21100	VARESE	VA	50313	11/01/1994
VA - 237	A - Sociale	95068280122	TINCONTRO ASSOCIAZIONE GENITORI PER LA NEONATOLOGIA - VARESE	VIA F. DEL PONTE, 19	21100	VARESE	VA	543	12/02/2010
VA - 534	B - Civile C - Culturale	95091810127	TIPIC	VIA MONSIGNOR BRIOSCHI SNC	21049	TRADATE	VA	503	20/03/2019
VA - 246	A - Sociale	90038940129	TRIADE-S.O.S. AUTISMO ASSOCIAZIONE GENITORI SOGGETTI CON AUTISMO E DISTURBO PERVASIVO DELLO SVILUPPO	VIALE ALFIERI N. 26	21052	BUSTO ARSIZIO	VA	1424	13/04/2010
VA - 325	A - Sociale	94024260120	TUTTO E' SUPER-ABILE	VIA GIOVANNI BOSCO 14	21040	UBOLDO	VA	2319	13/06/2012
VA - 2093	A - Sociale	95022830129	UILDM O.D.V. - UNIONE ITALIANA LOTTA ALLA DISTROFIA MUSCOLARE - SEZIONE DI VARESE	VICOLO CADORNA 24	21050	GORLA MAGGIORE	VA	41201	30/09/1999
VA - 259	A - Sociale B - Civile C - Culturale	90039640124	UN NASO ROSSO PER SOGNARE - VIP VERBANO	VIA VENEGONI 3	21013	GALLARATE	VA	3088	28/07/2010
VA - 418	A - Sociale	90046690120	UN... DUE... TRE... ALESSIO ODV	VIALE DON MINZONI 2	21053	CASTELLANZA	VA	970	23/04/2015
VA - 578	A - Sociale B - Civile C - Culturale	95094220126	UNITA' MOBILE AMBULANZE VETERINARIE U.M.A.V.	VIA S. ALESSANDRO 25BIS	21051	ARCISATE	VA	2263	14/12/2020
VA - 43	A - Sociale	95044520120	VARESE ALZHEIMER - ONLUS	VIALE BORRI 133	21100	VARESE	VA	4397	20/10/2003
VA - 1228	A - Sociale	95020260121	VARESE CON TE	VIA S. MICHELE DEL CARSO, 161	21100	VARESE	VA	54281	04/03/1994
VA - 55	A - Sociale	02817810126	VARESE PER L'ONCOLOGIA - L'ONCOLOGIA PER VARESE	VIALE BORRI, 57,	21100	VARESE	VA	3072	23/06/2004
VA - 430	B - Civile C - Culturale	95082280124	VENGO ANCH\'IO	PIAZZA DON OSSOLA 2	21020	BODIO LOMNAGO	VA	2221	16/09/2015
VA - 403	A - Sociale B - Civile	95082330127	VITA DA GATTI	VIA DELLA FONTANA 17	21100	VARESE	VA	460	02/03/2015
VA - 83	B - Civile C - Culturale	91041930123	VIVERE CRENNA - ASSOCIAZIONE STORICO-CULTURALE E AMBIENTALE	VICOLO SANTA MARGHERITA, 1/B	21013	GALLARATE	VA	2455	03/06/2005
VA - 273	A - Sociale C - Culturale	91055460124	VOLO ... AL MELO ONLUS	VIA MAGENTA 3	21013	GALLARATE	VA	4722	06/12/2010
VA - 944	A - Sociale	91008330127	VOLONTARI ASSISTENZA MINORI IN OSPEDALE	VIA PASTORI 4	21013	GALLARATE	VA	52563	14/02/1994
VA - 13	A - Sociale	90024600125	VOLONTARI DEL SOLLIEVO GRUPPO PADRE PIO -ODV-	VIA CARDINAL SIMONE, 18	21052	BUSTO ARSIZIO	VA	3649	18/12/2001
VA - 1828	C - Culturale	91014200124	VOLONTARI VERGIATESI	VIA FELICE CAVALLOTTI 12	21029	VERGIATE	VA	52832	07/03/1995
VA - 426	B - Civile	91066880120	WELCOME DOGS	VIA DE AMICIS 41B	21029	VERGIATE	VA	1987	11/08/2015
VA - 230	A - Sociale B - Civile	97137680589	WORLDWIDE ASSISTANCE FOUNDATION ONLUS	VIA PRAVALLO 1	21040	LOZZA	VA	4285	22/10/2009
VA - 139	B - Civile	95048540124	YACOUBA PER L'AFRICA ODV	VIA UGO BASSI 17	21100	VARESE	VA	4760	27/10/2006
VA - 407	A - Sociale B - Civile	92029930127	ZAMPA AMICA PROTEZIONE ANIMALE ONLUS LUINO	VIA IV NOVEMBRE 11	21010	GERMIGNAGA	VA	686	25/03/2015
VA - 112	A - Sociale	95057220121	ZEROPIU' MEDICINA PER LO SVILUPPO	PIAZZA REPUBBLICA, 8	21100	VARESE	VA	1783	11/04/2006

Totale PROVINCIA di VARESE 505

Totale Sezioni Regionali 153
Totale Sezioni Provinciali 4993
Totale Sezioni Regionali e Provinciali 5146

REGISTRO DELLE ASSOCIAZIONI DI PROMOZIONE SOCIALE

Registro Regionale

Associazioni di Promozione Sociale

N. iscr.	Sezione	Cod. Fisc. ente	Associazione	Indirizzo	CAP	Comune	Prov	Atto isc	Data iscr.	N. prima is	Atto prima	Data prima iscr.
RL - 34	A - Sociale/Civile - Ricerca etica e spirituale	95116050162	ASSOCIAZIONE MOSAICO	VIA SCURI, 1	24100	BERGAMO	BG	2494	13/03/2008	BG - 47	2889	29/07/2002
RL - 76	B - Culturale	95173240169	ARS ARMONICA	Via BORGO PALAZZO, 90	24100	BERGAMO	BG	8158	12/09/2011			
RL - 95	A - Sociale/Civile - Ricerca etica e spirituale	90024950173	CENTRO 01	VIA BIAVA 40	24123	BERGAMO	BG	4583	30/05/2013			
RL - 132	A - Sociale/Civile - Ricerca etica e spirituale	95209920164	CUORE DI DONNA	VIA NAZIONALE 101	24060	CASAZZA	BG	10451	30/11/2015			
RL - 143	A - Sociale/Civile - Ricerca etica e spirituale	93037760159	FAMIGLIE IN CERCHIO:CAMMIN FACENDO	VIA GAVARDO 1	24030	VILLA D'ADDA	BG	7112	20/07/2016			
RL - 155	B - Culturale	90018830126	HUMAN & BUSINESS ASSOCIAZIONE ETS	VIA PASSERERA 60/A	24060	BOLGARE	BG	10682	06/09/2017	VA - 54	2141	20/09/2017
RL - 120	A - Sociale/Civile - Ricerca etica e spirituale	04344650371	ASSOCIAZIONE ITALIANA DISLESSIA APS	PIAZZA DEI MARTIRI N.5	40121	BOLOGNA	BO	349	23/01/2015			
RL - 186	A - Sociale/Civile - Ricerca etica e spirituale	93017900171	A.S.P.R.A. A.P.S. A SUPPORTO DI ADOLESCENTI E ADULTI CON PROBLEMI RELAZIONALI	VIA DUGAZZE, 18	25015	DESENZANO DEL GARDA	BS	13247	19/09/2019	RL - 3023	14072	03/10/2019
RL - 123	B - Culturale	97446660157	ARCIRAGAZZI LOMBARDIA	VIA LUCIANO MANARA 5 A	25126	BRESCIA	BS	3399	29/04/2015			
RL - 106	B - Culturale	96035150174	AREA TERRITORIALE LOMBARDIA DELL'ICS INTERNATIONAL COMMUNICATION SOCIETY	C/O COMUNE DI SALò LUNGOLAGO ZANARDELLI, 55	25087	SALò	BS	2626	27/03/2014			
RL - 93	A - Sociale/Civile - Ricerca etica e spirituale	93027550172	ARGE - APS	VIA GIUSEPPE TOVINI, 15	25018	MONTICHIARI	BS	4435	28/05/2013			
RL - 210	A - Sociale/Civile - Ricerca etica e spirituale	94004030170	ASSOCIAZIONE DI PROMOZIONE SOCIALE AUTO MUTUO AIUTO	PRESSO CIRCOLO COOPERATIVO ACLI " ERNESTO MAN(	25128	BRESCIA	BS	15725	15/12/2020	BS - 2884	2439/14	16/04/2014
RL - 181	B - Culturale	97559220153	CENTRO STUDI LA RUOTA - ASSOCIAZIONE DI PROMOZIONE SOCIALE	VIA FRANCO FILIPPO BAGNA 9	25133	BRESCIA	BS	9325	26/06/2019			
RL - 177	A - Sociale/Civile - Ricerca etica e spirituale	95218120160	HIBISCUS	VIA MADONNA IN PRATIS 22	25030	RUDIANO	BS	1963	18/02/2019			
RL - 147	A - Sociale/Civile - Ricerca etica e spirituale	03622910986	IL BOSCO DELLE EMOZIONI	VIA MALGA VALLE 1	25088	TOSCOLANO-MADERNO	BS	11698	16/11/2016	BS - 299	6209/16	25/11/2016
RL - 175	A - Sociale/Civile - Ricerca etica e spirituale	90019020164	IL PELLICANO A.P.S.	VIA GEROLAMO SAVOLDO 12	25124	BRESCIA	BS	18245	06/12/2018			
RL - 125	B - Culturale	00965580160	JITAKYOEI BUDO & WU-SHU UNIVERSITA'EUROPEA ARTI MARZIALI E CULTURALI	via Prato 15	25036	PALAZZOLO SULL'OGLIO	BS	4825	11/06/2015	BS - 77	4039/15	17/06/2015
RL - 20	A - Sociale/Civile - Ricerca etica e spirituale	98007770179	MOVIMENTO ITALIANO CASALINGHE MO.I.CA.	VIA BENEDETTO CASTELLI 4, MOMPIANO 4	25133	BRESCIA	BS	10226	19/09/2007		1834	14/03/2016
RL - 215	B - Culturale	98205440179	OBESITYHELP	VIA P. BATTOLA 8	25050	OME	BS	16080	18/12/2020			
RL - 187	A - Sociale/Civile - Ricerca etica e spirituale	95121630131	AILA - ASSOCIAZIONE ITALIANA LOTTA ABUSI	VIA PER CAGNO 14	22070	ALBIOLO	CO	14077	03/10/2019			
RL - 184	B - Culturale	95130910136	ASSOCIAZIONE CAMEO APS	VIA COLONNA 29	22100	COMO	CO	12990	13/09/2019			
RL - 77	C - Ambientale	95101570133	RETE DEI CAMMINI	Via Giuseppe Ferrari 2	22100	COMO	CO	8920	04/10/2011			
RL - 162	A - Sociale/Civile - Ricerca etica e spirituale	90039010138	RETE SOCIALE	VIA XXV APRILE 10	22070	CASNATE CON BERNATE	CO	6275	07/05/2018			
RL - 189	E - Sport/Tempo libero e innovazione tecnologica	95019330133	UISP COMITATO TERRITORIALE LARIANO APS	F.ANZANI 9	22100	COMO	CO	701	23/01/2020			
RL - 104	A - Sociale/Civile - Ricerca etica e spirituale	95113170138	VICINI ALLA PERSONA	VIA CASTELLINI, 19	22100	COMO	CO	152	15/01/2014			
RL - 145	A - Sociale/Civile - Ricerca etica e spirituale	97698940158	ASSOCIAZIONE LIFE	VIA DEI SALICI 28	26020	PALAZZO PIGNANO	CR	10101	13/10/2016			
RL - 169	E - Sport/Tempo libero e innovazione tecnologica	94035020133	ASSOCIAZIONE LA CASA IN CIMA AL MONDO	VIA S.ANTONIO 14	23883	BRIVIO	LC	10572	20/07/2018	LC - 100	150	22/11/2018
RL - 39	A - Sociale/Civile - Ricerca etica e spirituale	97357200159	ASSOCIAZIONE LAVORO OVER 40 APS	Via S.Maria di Loreto, 11	23807	MERATE	LC	5142	20/05/2008	RL - 59	10994	05/10/2006
RL - 180	A - Sociale/Civile - Ricerca etica e spirituale	03742040136	ASSOCIAZIONE NARCONON AURORA ONLUS	VIA PER LE ORANE 50	23875	OSNAGO	LC	5594	17/04/2019			
RL - 148	A - Sociale/Civile - Ricerca etica e spirituale	02202060139	C.N.S.A.S. SOCCORSO ALPINO E SPELEOLOGICO SERVIZIO REGIONALE LOMBARDO	VIA ROMA 134	23855	PESCATE	LC	12363	28/11/2016	RL - 3058	12556	30/11/2016
RL - 160	E - Sport/Tempo libero e innovazione tecnologica	94035900136	DOG COUNTRY VALFREDDA APS	VIA TEODORO MONETA 3	23873	MISSAGLIA	LC	582	19/01/2018			
RL - 195	A - Sociale/Civile - Ricerca etica e spirituale	92078120133	RETE DELLE BANCHE DEL TEMPO DI LOMBARDIA	VIA ROMA 94	23868	VALMADRERA	LC	5833	15/05/2020			
RL - 182	A - Sociale/Civile - Ricerca etica e spirituale	91143230158	AKROPOLIS A.P.S.	VIA CESARE BATTISTI 14	20841	CARATE BRIANZA	MB	10894	23/07/2019			
RL - 138	A - Sociale/Civile - Ricerca etica e spirituale	94630680158	AMICI FIAMME GIALLE PER LA SOLIDARIETÀ	VIA TIEPOLO 10	20900	MONZA	MB	963	15/02/2016			
RL - 198	C - Ambientale	10119120961	APS IL GIARDINO DELLE IDEE	VIA DEL LAGHETTO 27	20812	LIMBIATE	MB	7950	06/07/2020			
RL - 171	A - Sociale/Civile - Ricerca etica e spirituale	92061800139	AQUILONE APS	VIA CORREGGIO 59	20900	MONZA	MB	12850	11/09/2018			
RL - 196	B - Culturale	10727450966	ASSOCIAZIONE 'GB TIENGO PER LA PSICOLOGIA DEL TRAFFICO APS'	VIA SAN MAURIZIO AL LAMBRO 220	20861	BRUGHERIO	MB	7479	25/06/2020			
RL - 159	A - Sociale/Civile - Ricerca etica e spirituale	94634260155	ASSOCIAZIONE CENTRO GIOVANI APS	VIA COSTANTINO NIGRA 6	20851	LISSONE	MB	583	19/01/2018			
RL - 193	A - Sociale/Civile - Ricerca etica e spirituale	97113860155	ASSOCIAZIONE DELLA COOPERAZIONE LOMBARDA APS	VIA GUGLIELMO MARCONI 61	20813	BOVISIO-MASCIAGO	MB	3889	09/03/2020			
RL - 80	A - Sociale/Civile - Ricerca etica e spirituale	91060090155	ASSOCIAZIONE OSTETRICHE FELICITA MERATI - APS	VIA CARLO ALBERTO 26	20090	MONZA	MB	2864	03/04/2012			
RL - 140	A - Sociale/Civile - Ricerca etica e spirituale	97624320152	ASSOCIAZIONE SPAZIALMENTE	VIA PRINA, 15	20900	MONZA	MB	4032	10/05/2016	MI - 475	718	30/05/2016
RL - 114	E - Sport/Tempo libero e innovazione tecnologica	04590720969	FEDERAZIONE SPORTIVA TORNEI DELLAMICIZIA	VIA UMBERTO I 26	20843	VERANO BRIANZA	MB	10086	30/10/2014			
RL - 129	E - Sport/Tempo libero e innovazione tecnologica	94614600156	IL MIO AMICO HA 4 ZAMPE A.S.D.	VIA D. MANIN 74/A	20861	BRUGHERIO	MB	8157	07/10/2015			
RL - 146	B - Culturale	91580650157	IL MONDO DELLE INTOLLERANZE	VIA MANZONI 47	20873	CAVENAGO DI BRIANZA	MB	11392	10/11/2016			
RL - 124	A - Sociale/Civile - Ricerca etica e spirituale	91126740157	JOOMLA! LOMBARDIA	VIA GALILEO GALILEI 32	20834	NOVA MILANESE	MB	3633	07/05/2015			
RL - 188	A - Sociale/Civile - Ricerca etica e spirituale	94057090154	ME.L.C. MEDIAZIONE LAVORI DI CURA	VIA MAZZINI 33	20871	VIMERCATE	MB	16257	12/11/2019			
RL - 200	E - Sport/Tempo libero e innovazione tecnologica	97713190151	S.I.S. SCUOLA ITALIANA SPORT APS	VIA ANTONIO PAGANI 5	20842	BESANA IN BRIANZA	MB	8669	20/07/2020			
RL - 163	A - Sociale/Civile - Ricerca etica e spirituale	91592940158	A.N.A.S. LOMARDIA	VIA CESARE BATTISTI 43	20061	CARUGATE	MI	9307	26/06/2018			
RL - 131	E - Sport/Tempo libero e innovazione tecnologica	91024760190	A.S.I. SCOUT ASSOCIAZIONE SOCCORRITORI ITALIANI	VIA SAN GIUSTO, 37	20153	MILANO	MI	10229	25/11/2015	CR - 65	43	14/12/2015
RL - 173	C - Ambientale	04891360960	ACCADEMIA DELLE 5T	PIAZZA VELASCA 6	20122	MILANO	MI	14970	18/10/2018			
RL - 40	B - Culturale	97032360154	ACLI SEDE REGIONALE DELLA LOMBARDIA APS	VIA BERNARDINO LUINI 5	20123	MILANO	MI	5141	20/05/2008		7341	20/06/2017
RL - 87	B - Culturale	97044640155	ACTL - ASSOCIAZIONE PER LA CULTURA E IL TEMPO LIBERO	VIA DUCCIO DI BONINSEGNA 21	20145	MILANO	MI	10270	15/11/2012			
RL - 154	A - Sociale/Civile - Ricerca etica e spirituale	80101170159	ANED-ONLUS COMITATO LOMBARDIA	VIA HOEPLI 3	20121	MILANO	MI	8693	17/07/2017			
RL - 134	B - Culturale	94602620158	ANTEAS LOMBARDIA APS	VIA VIDA 10	20127	MILANO	MI	11504	17/12/2015			
RL - 194	B - Culturale	97288890151	ARCI SERVIZIO CIVILE LOMBARDIA	VIA DEI TRANSITI 21	20127	MILANO	MI	5834	15/05/2020			
RL - 67	B - Culturale	97512710159	ASSOCIAZIONE DEI CONNAZIONALI RUSSI IN ITALIA VELE SCARLATTE	CORSO SEMPIONE, 32/B	20154	MILANO	MI	13519	22/12/2010			
RL - 92	A - Sociale/Civile - Ricerca etica e spirituale	91013290142	ASSOCIAZIONE DHYANA LOMBARDIA APS	VIA COMELICO 44	20135	MILANO	MI	4169	20/05/2013			
RL - 81	B - Culturale	97060060155	ASSOCIAZIONE DI PROMOZIONE SOCIALE LA COMUNE	Via Novara, 97	20153	MILANO	MI	3548	23/04/2012			
RL - 191	B - Culturale	97773980152	ASSOCIAZIONE DI PROMOZIONE SOCIALE QUARTO STATO	VIA PAOLUCCI DI CALBOLI 4	20162	MILANO	MI	2698	02/03/2020			
RL - 209	A - Sociale/Civile - Ricerca etica e spirituale	91595380154	ASSOCIAZIONE IL COLLARO D'ORO - A.N.C.ASS.	VIA GARIBALDI 11	20040	CAMBIAGO	MI	15727	15/12/2020			
RL - 166	B - Culturale	97755500150	ASSOCIAZIONE ITALIANA DI PSICOLOGIA PSICOSOMATICA	VIALE FRANCESCO RESTELLI, 3	20124	MILANO	MI	10609	20/07/2018			
RL - 115	A - Sociale/Civile - Ricerca etica e spirituale	95146460167	ASSOCIAZIONE ITALIANA DISTURBI DI ATTENZIONE IPERATTIVITA' - AIDAI	VIA ALBERTO PEPERE, 1	20143	MILANO	MI	10085	30/10/2014	BG - 5	2416	19/11/2014
RL - 73	B - Culturale	97538620150	ASSOCIAZIONE MITADES DI PROMOZIONE SOCIALE	Via Ferdinando Giorgi, 9	20151	MILANO	MI	3510	18/04/2011			
RL - 100	A - Sociale/Civile - Ricerca etica e spirituale	97350370157	ASSOCIAZIONE MONDO DI COMUNITÀ E FAMIGLIA	PIAZZA VILLAPIZZONE, 3	20156	MILANO	MI	11336	03/12/2013			
RL - 130	B - Culturale	97696250154	ASSOCIAZIONE MUSICALE PIANOLINK	VIA GIACOMO WATT 2	20143	MILANO	MI	8421	14/10/2015			
RL - 99	A - Sociale/Civile - Ricerca etica e spirituale	97453430155	ASSOCIAZIONE NARCONON SUD EUROPA	VIALE ZARA, 3	20159	MILANO	MI	10983	27/11/2013			
RL - 121	A - Sociale/Civile - Ricerca etica e spirituale	94563840159	ASSOCIAZIONE NAZIONALE OLTRE LE FRONTIERE LOMBARDIA	VIA VIDA 10	20127	MILANO	MI	1336	24/02/2015			
RL - 23	B - Culturale	80115750152	ASSOCIAZIONE NAZIONALE REDUCI E RIMPATRIATI D'AFRICA	VIA VINCENZO MONTI, 59	20145	MILANO	MI	14389	27/11/2007	RL - 50	17974	02/12/2005
RL - 82	A - Sociale/Civile - Ricerca etica e spirituale	97214520153	ASSOCIAZIONE NESTORE	Via Daverio 7 Milano	20122	MILANO	MI	6119	10/07/2012			
RL - 84	A - Sociale/Civile - Ricerca etica e spirituale	07360000967	ASSOCIAZIONE SAN MARCO LAVORA	Viale STELVIO 52	20159	MILANO	MI	8242	25/09/2012			
RL - 167	B - Culturale	06545680966	ASSOCIAZIONE THARA ROTHAS	VIA GUERCINO 6	20154	MILANO	MI	10611	20/07/2018			
RL - 212	A - Sociale/Civile - Ricerca etica e spirituale	97835030152	ASSOCIAZIONE VITARU	VIA ANGERA 3	20125	MILANO	MI	15723	15/12/2020			
RL - 176	B - Culturale	97419190158	ASSOCIAZIONE 'SCIENZA UNDER 18'	VIA ROSALBA CARRIERA 12	20146	MILANO	MI	1962	18/02/2019			
RL - 117	E - Sport/Tempo libero e innovazione tecnologica	08009030969	ASSOCIAZIONI SPORTIVE SOCIALI ITALIANE COMITATO REGIONALE LOMBARDIA	VIA ALFONSO CAPECELATRO 33	20148	MILANO	MI	362	23/01/2015			
RL - 33	A - Sociale/Civile - Ricerca etica e spirituale	97053520157	ASSOCOND CO.NA.FI ASSOCIAZIONE ITALIANA CONDOMINI	VIA LARGA 15	20123	MILANO	MI	2493	13/03/2008			
RL - 197	C - Ambientale	97841960152	AZZURRO! A.P.S.	PAL. CANOVA, VIA F.LLI CERVI, CENTRO DIREZIONALE M(	20090	SEGRATE	MI	7951	06/07/2020			
RL - 202	A - Sociale/Civile - Ricerca etica e spirituale	97738010152	CANCELLA IL DEBITO	VIA CERVA 1	20122	MILANO	MI	10331	08/09/2020			
RL - 170	B - Culturale	97754060156	CENTRO EDUCAZIONE ALLA MONDIALITA'	VIA VOLTRI 28	20142	MILANO	MI	12834	11/09/2018			
RL - 46	B - Culturale	97440380158	CENTRO PER LA FORMAZIONE E L'AGGIORNAMENTO - DIESSE - DIDATTICA E INNOVAZIONE SCOLASTICA - LOMBARDIA	Viale Zara 9	20159	MILANO	MI	7856	17/07/2008			
RL - 128	A - Sociale/Civile - Ricerca etica e spirituale	03193330135	CENTRO VIGANO' DEL BUON VICINATO - ASSOCIAZIONE DI PROMOZIONE SOCIALE	VIA CESARE DA SESTO 15	20123	MILANO	MI	8159	07/10/2015			
RL - 51	A - Sociale/Civile - Ricerca etica e spirituale	97160080152	CITTADINANZATTIVA DELLA LOMBARDIA	Via Rivoli 4	20121	MILANO	MI	5820	11/06/2009			
RL - 207	A - Sociale/Civile - Ricerca etica e spirituale	97710690153	CITTADINI REATTIVI ASSOCIAZIONE DI PROMOZIONE SOCIALE	VIA GIOVANNI PEZZOTTI 46	20141	MILANO	MI	12587	28/10/2020			
RL - 101	E - Sport/Tempo libero e innovazione tecnologica	08656790154	COMITATO REGIONALE UISP LOMBARDIA APS	VIA G. GUERZONI 23	20158	MILANO	MI	148	15/01/2014	RL -	275	21/01/2014
RL - 49	A - Sociale/Civile - Ricerca etica e spirituale	97017820586	CONFEDERAZIONE DI ORGANIZZAZIONI PER LA RICERCA ANALITICA SUI GRUPPI C.O.I.R.A.G.	VIALE GRAN SASSO, 22	20131	MILANO	MI	863	03/02/2009			
RL - 165	B - Culturale	97295970152	CONFEDERAZIONE GENERALE DEI CONSUMATORI LOMBARDIA	VIA DE AMICIS 17	20123	MILANO	MI	10574	20/07/2018			
RL - 204	E - Sport/Tempo libero e innovazione tecnologica	97586960151	CSEN MONZA BRIANZA	VIA DEI FONTANILI 20 20	20141	MILANO	MI	11726	06/10/2020			
RL - 133	A - Sociale/Civile - Ricerca etica e spirituale	97670610159	DIMORE PER L'ACCOGLIENZA	VIA MACEDONIO MELLONI 27	20129	MILANO	MI	11568	18/12/2015			
RL - 136	A - Sociale/Civile - Ricerca etica e spirituale	97720480157	ENCAP	VIA MAURO MACCHI 44	20124	MILANO	MI	249	19/01/2016			
RL - 185	A - Sociale/Civile - Ricerca etica e spirituale	97408800155	EUROESP ASSOCIAZIONE EUROPEA ESPERI SICUREZZA PROTEZIONE INTELLIGENTE E INVESTIGATORS HUMAN RIGHTS E AMBIENTE	VIA MECENATE 84	20138	MILANO	MI	14693	14/10/2019			
RL - 158	A - Sociale/Civile - Ricerca etica e spirituale	97313030153	FAMIGLIE NUOVE DELLA LOMBARDIA APS	VIA GRANDI 1	20089	ROZZANO	MI	13623	03/11/2017			
RL - 64	A - Sociale/Civile - Ricerca etica e spirituale	97680130016	FEDERAZIONE ITALIANA EPILESSIE	Via FONTANA, 11	20122	MILANO	MI	9096	27/09/2010			
RL - 50	A - Sociale/Civile - Ricerca etica e spirituale	80095790152	FRATERNITA' DELLA STRADA	Piazza S. ANGELO, 2	20121	MILANO	MI	3324	06/04/2009	MI - 217	218	25/11/2003
RL - 203	B - Culturale	97833990159	GATTABUIA	VIA DELLE FORZE ARMATE 247	20152	MILANO	MI	10725	15/09/2020			
RL - 214	A - Sociale/Civile - Ricerca etica e spirituale	97408910152	GIOVANI MUSULMANI D'ITALIA	VIA GIUSEPPE DI VITTORIO 307	20099	SESTO SAN GIOVANNI	MI	15720	15/12/2020			
RL - 126	A - Sociale/Civile - Ricerca etica e spirituale	97007630581	GRUPPI FAMILIARI AL-ANON	VIA PITTERI 10	20134	MILANO	MI	5765	09/07/2015	RL - 12	5907	14/07/2015
RL - 60	B - Culturale	94012420157	GRUPPO TEATRO TEMPO	Via Del Ginestrino, 8	20061	CARUGATE	MI	6502	30/06/2010	RL - 68	9374	21/09/2009
RL - 94	A - Sociale/Civile - Ricerca etica e spirituale	97343560153	I TETRAGONAUTI ONLUS	VIA DOBERDò 22	20126	MILANO	MI	4580	30/05/2013	MI -	450	14/06/2013
RL - 150	C - Ambientale	97447980158	IDEA	VIA PRINCIPE EUGENIO 25	20155	MILANO	MI	573	24/01/2017			
RL - 141	B - Culturale	97513170155	INFAMIGLIA - INIZIATIVE PER LA FAMIGLIA	VIA MOROZZO DELLA ROCCA 3	20123	MILANO	MI	4472	20/05/2016			
RL - 151	A - Sociale/Civile - Ricerca etica e spirituale	08481300153	LEGA ITALIANA MUTILATI INVALIDI CIVILI	VIALE RENATO SERRA 52	20149	MILANO	MI	6368	30/05/2017			
RL - 190	A - Sociale/Civile - Ricerca etica e spirituale	80107930150	LEGA ITALIANA PER LA LOTTA CONTRO I TUMORI - SEZIONE PROVINCIALE DI MILANO	VIA VENEZIAN 1	20133	MILANO	MI	2099	20/02/2020	MI - 44	571!25/03	25/03/2020
RL - 139	A - Sociale/Civile - Ricerca etica e spirituale	97703390159	L'ISOLA CHE C'è ASSOCIAZIONE DI PROMOZIONE SOCIALE	VIA SENIGALLIA 3	20161	MILANO	MI	1680	09/03/2016			
RL - 96	B - Culturale	13243960153	MAGNOLIA ITALIA	Via A. Giuffrè, 8/Q	20159	MILANO	MI	5539	27/06/2013	MI -	462	08/08/2013
RL - 111	B - Culturale	97437210152	MEDES	PIAZZA REPUBBLICA 25	20124	MILANO	MI	4600	29/05/2014			
RL - 5	A - Sociale/Civile - Ricerca etica e spirituale	97305310159	METE NOPROFIT - APS	Viale Emilio Caldara 24/A	20122	MILANO	MI	2850	22/03/2007	RL - 38	14843	07/09/2004
RL - 31	A - Sociale/Civile - Ricerca etica e spirituale	98125590178	MOVIMENTO CONSUMATORI NUOVO COMITATO REGIONALE LOMBARDO	VIA PEPE 14	20159	MILANO	MI	2257	06/03/2008	RL - 23	16863	18/09/2002
RL - 71	A - Sociale/Civile - Ricerca etica e spirituale	97296400159	MOVIMENTO DIFESA DEL CITTADINO - LOMBARDIA	Via Giacomo Watt, 41	20143	MILANO	MI	2098	08/03/2011			
RL - 205	B - Culturale	92053830151	NUOVA ACCADEMIA DI CINEMA ASSOCIAZIONE DI PROMOZIONE SOCIALE	VIA 29 MAGGIO 18	20025	LEGNANO	MI	11725	06/10/2020			
RL - 161	B - Culturale	09106700967	OLTRESPAZIO	VIA TAGLIABUE 1 H	20095	CUSANO MILANINO	MI	3531	13/03/2018			
RL - 208	A - Sociale/Civile - Ricerca etica e spirituale	92052950158	PASSAPAROLA	VIA CARLO CATTANEO 89	20025	LEGNANO	MI	12856	28/10/2020			
RL - 206	C - Ambientale	93019870141	PASSI E CRINALI	VIA LEOPARDI 3	20017	RHO	MI	12271	16/10/2020			
RL - 38	B - Culturale	80181270150	PEDAGOGIA GLOBALE	Via F. Nava, 21	20159	MILANO	MI	4937	15/05/2008			
RL - 118	D - Relazioni internazionali	08264510960	PRICE IS RICE APS	VIA BENEDETTO MARCELLO 46	20124	MILANO	MI	361	23/01/2015			
RL - 179	A - Sociale/Civile - Ricerca etica e spirituale	97185420151	PSICHE LOMBARDIA PER LA SALUTE MENTALE - APS	VIA ANFITEATRO 14	20121	MILANO	MI	2326	22/02/2019	RL - 2313	2549	27/02/2019
RL - 42	A - Sociale/Civile - Ricerca etica e spirituale	97486550151	PSICOLOGI PER I POPOLI NEL MONDO	VIA GIOTTO 3	20145	MILANO	MI	12642	06/11/2008			
RL - 144	A - Sociale/Civile - Ricerca etica e spirituale	97689150155	SENZA BAVAGLIO CENTRO STUDI GIORNALISMO	PIAZZA GIULIO CESARE 9	20145	MILANO	MI	7114	20/07/2016			
RL - 63	B - Culturale	97559950155	SPAZIOSTUDIO PER LA LIBERA ESPRESSIONE DELLA PERSONA	VIA PONTE DI LEGNO 6	20134	MILANO	MI	9097	27/09/2010			
RL - 192	B - Culturale	97634420158	TEATRANDO APS ASD	VIA SANDRO PERTINI 4	20020	SOLARO	MI	2849	04/03/2020			
RL - 149	A - Sociale/Civile - Ricerca etica e spirituale	97263540151	UNIONE REGIONALE ASSOCIAZIONI SALUTE MENTALE APS	C/O ARTELIER - VIA FRANCESCO DAVERIO, 7	20122	MILANO	MI	13929	27/12/2016	RL - 2937	3067	12/02/2001
RL - 112	B - Culturale	97545050151	LA PORTA SOCCHIUSA	VIA SANT'EUFEMIA 34	29121	PIACENZA	PC	5495	25/06/2014			
RL - 61	A - Sociale/Civile - Ricerca etica e spirituale	01588560183	AD GENTES	Piazza DUOMO, 22	27100	PAVIA	PV	6503	30/06/2010	PV - 2	19840	01/08/2001
RL - 107	B - Culturale	95020810180	ASSOCIAZIONE FAMIGLIARE NOVA CANA	FRAZIONE CASANOVA SINISTRA 25	27050	SANTA MARGHERITA DI STAFF(	PV	2958	07/04/2014	RL - 31	3728	06/05/2014
RL - 142	B - Culturale	96056590183	ASSOCIAZIONE TEATRALE FAVOLAFOLLE	VIA SANDRO PERTINI 32	27022	CASORATE PRIMO	PV	4471	20/05/2016			
RL - 168	A - Sociale/Civile - Ricerca etica e spirituale	96076610185	FEDERAZIONE ITALIANA ARRESTO CARDIACO	VIA ORSI 1	27100	PAVIA	PV	10734	23/07/2018			
RL - 19	B - Culturale	02109330189	LOGOI	LOC.NOVARENZO 1 ROCCA DE GIORGI	27040	ROCCA DE' GIORGI	PV	8404	25/07/2007	RL - 54	2981	17/03/2006
RL - 213	A - Sociale/Civile - Ricerca etica e spirituale	02768180180	RIPAGEC - APS	VIA SCAPOLLA 12	27100	PAVIA	PV	15722	15/12/2020			
RL - 83	A - Sociale	01768050500	A.IT.A. FEDERAZIONE - ASSOCIAZIONI ITALIANE AFASICI	VIA DELLA DOGANA VECCHIA,5	00186	ROMA	RM	6221	12/07/2012			
RL - 199	A - Sociale/Civile - Ricerca etica e spirituale	80132750581	ASSOCIAZIONE NAZIONALE VITTIME CIVILI DI GUERRA ONLUS	VIA MARCHE 54	00187	ROMA	RM	8670	20/07/2020			
RL - 109	A - Sociale/Civile - Ricerca etica e spirituale	96340170586	ASSOCIAZIONE SCLEROSI TUBEROSA - APS	VIA ATTILIO AMBROSINI 72	00147	ROMA	RM	4601	29/05/2014			
RL - 110	A - Sociale/Civile - Ricerca etica e spirituale	05203531008	PARENT PROJECT APS	VIA PIETRO DE FRANCISCI 36	00165	ROMA	RM	4748	05/06/2014	BG - 17	1302	17/06/2014
RL - 183	B - Culturale	93025480141	MANIFIESTO BLANCO A.P.S.	VIA GIUSEPPE PIAZZI 39	23100	SONDRIO	SO	12679	06/09/2019			
RL - 74	A - Sociale/Civile - Ricerca etica e spirituale	95068220128	A.I.F.A. LOMBARDIA APS - ASSOCIAZIONE ITALIANA FAMIGLIE ADHD	Via SABOTINO, 4	21046	MALNATE	VA	3907	02/05/2011			
RL - 201	E - Sport/Tempo libero e innovazione tecnologica	93004580150	A.S.D. ARCIERI TRE TORRI APS	VIA VIVERONE 3	21010	CARDANO AL CAMPO	VA	9193	29/07/2020			
RL - 116	A - Sociale/Civile - Ricerca etica e spirituale	95073640120	ASSOCIAZIONE IL CORTILE	VIA TONALE 60	21100	VARESE	VA	10186	03/11/2014			
RL - 127	B - Culturale	94021230126	ASSOCIAZIONE OFFICINE MUSICALI APS	VIA PRATI 10	21040	UBOLDO	VA	8001	02/10/2015			
RL - 164	B - Culturale	90044430123	GASELLO	VIA MACCA 21	21052	BUSTO ARSIZIO	VA	9304	26/06/2018	VA - 191	1686	25/07/2018
RL - 211	A - Sociale/Civile - Ricerca etica e spirituale	92051590153	HUMAN & SOCIAL APS	VIA CADAMOSTO, 4	21052	BUSTO ARSIZIO	VA	15724	15/12/2020	MI - 679	1181|26/(	26/02/2021
RL - 137	B - Culturale	90046280120	HUMANITARS14	VIA CARDUCCI 1	21052	BUSTO ARSIZIO	VA	344	22/01/2016			

Associazioni di Promozione Sociale a carattere nazionale

N. iscr.	Sezione	Cod. Fisc. ente	Associazione	Indirizzo	CAP	Comune	Prov	Atto isc	Data iscr.	N. prima is	Atto prima	Data prima iscr.
RL - 11	A - Sociale/Civile - Ricerca etica e spirituale	98116590179	ASSOCIAZIONE NAZIONALE FAMIGLIE NUMEROSE APS	VIA VENTUNESIMA, 1	25126	BRESCIA	BS	4571	08/05/2007			
RL - 1	A - Sociale/Civile - Ricerca etica e spirituale	80444870580	A.A. ALCOLISTI ANONIMI	Via Stratico 9/11	20162	MILANO	MI	13509	28/11/2006			
RL - 53	A - Sociale/Civile - Ricerca etica e spirituale	97533880155	ANMIC COMITATO REGIONALE LOMBARDIA	VIA BOLTARFFIO 7	20123	MILANO	MI	11756	11/11/2009			
RL - 7	A - Sociale/Civile - Ricerca etica e spirituale	80042630584/0(	ANMIL - ASSOCIAZIONE NAZIONALE FRA LAVORATORI MUTILATI E INVALIDI DEL LAVORO - REGIONALE	VIA LARIO N.9/A	20159	MILANO	MI	3943	18/04/2007			
RL - 35	A - Sociale/Civile - Ricerca etica e spirituale	97129060154	ARCI LOMBARDIA	PIAZZALE GAMBARA 7/9	20146	MILANO	MI	3279	03/04/2008			
RL - 58	A - Sociale/Civile - Ricerca etica e spirituale	97353880152	AUSER REGIONALE LOMBARDIA	Via DEI TRANSITI, 21	20127	MILANO	MI	5175	18/05/2010			
RL - 47	A - Sociale/Civile - Ricerca etica e spirituale	94602320155	COORDINAMENTO LOMBARDO COMUNITA' DI ACCOGLIENZA APS	VIA PETRARCA 146	20099	SESTO SAN GIOVANNI	MI	9747	11/09/2008			
RL - 52	A - Sociale/Civile - Ricerca etica e spirituale	97528610153	COORDINAMENTO REGIONALE DELLE CASE ALLOGGIO PER PERSONE CON HIV/AIDS DELLA LOMBARDIA	PIAZZA SAN GIORGIO 2	20123	MILANO	MI	11757	11/11/2009			
RL - 2	A - Sociale/Civile - Ricerca etica e spirituale	97441440159	LEGA NAZIONALE PER LA DIFESA DEL CANE-SEZIONE DI MILANO APS	MARTIRI DI CEFALONIA 18	20090	SEGRATE	MI	84	09/01/2007			
RL - 56	B - Culturale	95015790181	STRUTTURA REGIONALE ANCESCAO APS DELLA LOMBARDIA	VIA S. MARIA, 27	20015	PARABIAGO	MI	300	19/01/2010			
RL - 4	A - Sociale/Civile - Ricerca etica e spirituale	97006460154	UNIONE ITALIANA CIECHI E IPOVEDENTI CONSIGLIO REGIONALE LOMBARDO	Via Mozart, 16	20122	MILANO	MI	1708	26/02/2007			
RL - 6	A - Sociale/Civile - Ricerca etica e spirituale	96398640589	CENTRO SERVIZI PER I DIRITTI DEL CITTADINO - CSDC ONLUS	Viale Guglielmo Marconi, 94	00146	ROMA	RM	3942	18/04/2007			
RL - 55	A - Sociale/Civile - Ricerca etica e spirituale	04900180581	UNITALSI - UNIONE NAZIONALE ITALIANA TRASPORTO MALATI A LOURDES E SANTUARI INTERNAZIONALI - SEZIONE LOMBARDA	Via della Pigna 13/A	00186	ROMA	RM	299	19/01/2010			

Totale registro Regionale 151

Registro Provinciale di BERGAMO

Associazioni di Promozione Sociale

N. iscr.	Sezione	Cod. Fisc. ente	Associazione	Indirizzo	CAP	Comune	Prov	Atto isc	Data iscr.	N. prima is	Atto prima	Data prima iscr.
BG - 105	E - Sport/Tempo libero e innovazione tecnologica	91042630169	"ANZIANI E PENSIONATI DI CALUSCO D'ADDA" IN BREVE "LA VELA"	Via A. Volta, 269	24033	CALUSCO D'ADDA	BG	1789	22/06/2011			
BG - 175	B - Culturale	03815830165	"CORO EFFATA' ASSOCIAZIONE DI PROMOZIONE SOCIALE (O APS)"	VIALE LIBERTà 11	24067	SARNICO	BG	1818	01/09/2014			
BG - 279	B - Culturale	95022870166	A.B.B.M. - ASSOCIAZIONE BERGAMASCA BANDE MUSICALI	VIA PIZZO RECASTELLO 4/G	24125	BERGAMO	BG	862	13/05/2019			
BG - 136	B - Culturale	95041190166	A.G.A.S. - ASSOCIAZIONE GENITORI ADULTI SCOUT	VIALE BETELLI 3	24044	DALMINE	BG	3316	26/11/2012			
BG - 53	A - Sociale/Civile - Ricerca etica e spirituale	95144830163	A.I.P.D. - ASSOCIAZIONE ITALIANA PERSONE DOWN ONLUS	VIA SANTA CATERINA 1/D	24124	BERGAMO	BG	1645	07/05/2009			
BG - 119	B - Culturale	95018320168	A.P.A.S.- ASSOCIAZIONE PENSIONATI ATTIVI DI STEZZANO	Viale 25 Aprile 9/a	24040	STEZZANO	BG	871	30/03/2012			
BG - 237	A - Sociale/Civile - Ricerca etica e spirituale	02807730169	A.P.S. AMICI DEL SERIT	VIA SANTA LUCIA 2	24047	TREVIGLIO	BG	1225	06/07/2017			
BG - 257	B - Culturale	91043600161	A.P.S.AL FUNTANI' ASSOCIAZIONE PENSIONATI ED ANZIANI	VIA GIOVANNI XXIII 25	24040	BOTTANUCO	BG	1376	09/07/2018			
BG - 123	B - Culturale	95001060169	A.R.C.I. BERGAMO	Via QUARENGHI, 34	24122	BERGAMO	BG	1418	05/06/2012			
BG - 13	B - Culturale	95004300166	A.RI.BI - ASSOCIAZIONE PER IL RILANCIO DELLA BICICLETTA	Via GLENO, 2	24100	BERGAMO	BG	2330	30/07/2007	BG - 116	1466	10/05/2006
BG - 191	B - Culturale	95199290164	A.S.E. RAGAZZI ON THE ROAD	VIA CRESCENZI, 65/B	24123	BERGAMO	BG	1545	21/07/2015			
BG - 39	B - Culturale	95015270168	ACCADEMIA ARTE BERGAMO - STUDIO DANZA BENZONI	Via CABRINI, 12	24100	BERGAMO	BG	3537	25/11/2008			
BG - 174	B - Culturale	95200870160	ADD ARIA DI DANZE APS	VIA PARINI 1/A	24046	OSIO SOTTO	BG	1734	05/08/2014			
BG - 288	A - Sociale/Civile - Ricerca etica e spirituale	95233420165	AFFIDIAMOCI	VIA VALER 2	24038	SANT'OMOBONO	BG	1836	19/09/2019			
BG - 330	A - Sociale/Civile - Ricerca etica e spirituale	93030420165	AL DI LA' DEL MIO NASO C'E' ...	VIA DONIZETTI 13	24045	FARA GERA D'ADDA	BG	2526	09/12/2020	BG - 172	2526	09/12/2020
BG - 20	A - Sociale/Civile - Ricerca etica e spirituale	95139750160	ALCHEMILLA	VIA CORRIDONI, 22/C	24121	BERGAMO	BG	3570	21/11/2007			
BG - 258	B - Culturale	95222930166	ALILò FUTURO ANTERIORE	PIAZZA PONTIDA 22	24122	BERGAMO	BG	1375	09/07/2018			
BG - 315	A - Sociale/Civile - Ricerca etica e spirituale	91589120152	AMICHE PER MANO	VIA GAVAZZENI, 21	24125	BERGAMO	BG	952	11/06/2020	RL - 172	7475	25/06/2020
BG - 335	C - Ambientale	90039830162	AMICI DEI POMPIERI DI GAZZANIGA (PER NON DIMENTICARE CESARE)	VIA SALICI 39/A	24025	GAZZANIGA	BG	2729	21/12/2020			
BG - 46	A - Sociale/Civile - Ricerca etica e spirituale	90027420166	AMICI DEI POMPIERI DI LOVERE	VIA SAN FRANCESCO, 20/E	24065	LOVERE	BG	615	17/02/2009			
BG - 26	F - Altre attività	93034770169	AMICI DEI POMPIERI DI TREVIGLIO	Via ABATE CRIPPA, 34	24047	TREVIGLIO	BG	1350	06/05/2008			
BG - 166	A - Sociale/Civile - Ricerca etica e spirituale	95201300167	AMICI DEL BORGHETTO	VIA S.STEFANO 1	24030	MOZZO	BG	846	09/04/2014			
BG - 120	B - Culturale	95141990168	AMICI DEL MUSEO DI LUZZANA APS	Viale Castello 73	24069	LUZZANA	BG	1128	03/05/2012			
BG - 294	B - Culturale	95204730162	AMICI DEL ROMERO APS	VIA ALDO MORO 51	24021	ALBINO	BG	2475	20/11/2019			
BG - 245	C - Ambientale	95226800167	AMICI DELL'ORTO BOTANICO DI BERGAMO "LORENZO ROTA" VALLE DELLA BIODIVERSITA'	PASSAGGIO TORRE DI ADALBERTO 2	24129	BERGAMO	BG	2353	06/12/2017			
BG - 336	A - Sociale/Civile - Ricerca etica e spirituale	95238140164	AMICI DI CASA MICHELI SANGA APS	VIA S. ANNA 1/2	24060	BERZO SAN FERMO	BG	2725	21/12/2020			
BG - 86	C - Ambientale	02629890167	AMICI DI PAPA GIOVANNI XXIII ONLUS	via brusicco 9	24039	SOTTO IL MONTE GIOVANNI X	BG	3007	13/10/2010			
BG - 93	E - Sport/Tempo libero e innovazione tecnologica	95180170169	AMICI DI SAMUELE	Via REDONINA, 508	24069	LUZZANA	BG	264	01/02/2011			
BG - 184	B - Culturale	95203820162	ANTEAS BERGAMO APS	VIA G. CARNOVALI 88/A	24126	BERGAMO	BG	654	24/03/2015			
BG - 291	A - Sociale/Civile - Ricerca etica e spirituale	91046830161	APOSTOLI DELLA PACE	VIA EUROPA 114	24033	CALUSCO D'ADDA	BG	2308	05/11/2019			
BG - 177	B - Culturale	95042040162	APS GRUPPO FOLK I GIOPPINI DI BERGAMO	VIA PIETRO SPINO 102	24126	BERGAMO	BG	2054	29/09/2014	BG - 90	2054	29/09/2014
BG - 290	A - Sociale/Civile - Ricerca etica e spirituale	95236360160	APS TRISKELE	VIA LUNGA 29	24021	ALBINO	BG	2309	05/11/2019			
BG - 310	B - Culturale	92027700167	ARES, ARTE RICERCA EDUCAZIONE SPETTACOLO A.P.S.	VIA BONZANO 39	24057	MARTINENGO	BG	552	16/04/2020			
BG - 180	B - Culturale	93045770166	ARKYS RETE DI IDEE	VIA SERENISSIMA 11	24043	CARAVAGGIO	BG	149	28/01/2015			
BG - 100	E - Sport/Tempo libero e innovazione tecnologica	95163610165	ARPE	VIA DUCA D'AOSTA N. 58	24021	ALBINO	BG	1025	11/04/2011			
BG - 49	B - Culturale	95166470161	ARTE E CULTURA	VIA PAPA GIOVANNI XXIII,17	24052	AZZANO SAN PAOLO	BG	1075	31/03/2009			
BG - 109	B - Culturale	03034770168	ARTE PRESEPISTICA BERGAMASCA	Via DONIZETTI, 109/111	24030	BREMBATE DI SOPRA	BG	2755	06/10/2011			
BG - 24	A - Sociale/Civile - Ricerca etica e spirituale	97350340150	ASIAH - ASSOCIAZIONE PER LO SVILUPPO L' INTEGRAZIONE E L' AUTODETERMINAZIONE DELLA PERSONA DISABILE	VIA CASNIDA 35	24047	TREVIGLIO	BG	126	15/01/2008	BG - 123	3194	09/11/2006
BG - 326	A - Sociale/Civile - Ricerca etica e spirituale	95227090164	ASOCIACION DOMINICANA EN BERGAMO MARIA TRINIDAD SANCHEZ	VIA MANGILI 16	24040	COMUN NUOVO	BG	2354	23/11/2020			
BG - 309	E - Sport/Tempo libero e innovazione tecnologica	92002610167	ASS. ANZIANI E PENSIONATI DI PALOSCO	PIAZZA CASTELLO 14	24050	PALOSCO	BG	553	16/04/2020			
BG - 154	A - Sociale/Civile - Ricerca etica e spirituale	95186780169	ASS. CENTRO COUNSELING INTEGRATO	VIA MARCONI 8	24020	SCANZOROSCIATE	BG	2381	25/10/2013			
BG - 195	D - Relazioni internazionali	03677460168	ASS. I COLORI DEL MONDO	VIA BARTOLOMEO COLLEONI 20/D	24129	BERGAMO	BG	2121	14/10/2015			
BG - 172	A - Sociale/Civile - Ricerca etica e spirituale	95174610162	ASSOC. GENITORI I.S.I.S. MARIA GRAZIA MAMOLI	VIA BREMBILLA 3	24129	BERGAMO	BG	1454	01/07/2014			
BG - 85	A - Sociale/Civile - Ricerca etica e spirituale	95178100160	ASSOCIAZIONE 'DORAINPOI' - GRUPPO GENITORI E FAMILIARI PERSONE DISABILI	VIA ANTONIO STOPPANI, 41	24030	BERBENNO	BG	2667	14/09/2010			
BG - 182	B - Culturale	02708650169	ASSOCIAZIONE ALFREDO PIATTI - BERGAMO	VIA GIUSEPPE MANGANONI 4	24123	BERGAMO	BG	425	02/03/2015			
BG - 311	B - Culturale	95010570166	ASSOCIAZIONE AMICI DEL PRESEPIO A.P.S.	VIA XXV APRILE 159	24044	DALMINE	BG	665	30/04/2020			
BG - 92	B - Culturale	95165650169	ASSOCIAZIONE AMICI DELLA BIBLIOTECA	PIAZZA ITALIA, SNC NEMBRO	24027	NEMBRO	BG	265	01/02/2011			
BG - 50	B - Culturale	91037400164	ASSOCIAZIONE AMICI DI CARVISI E CABANETTI	Via CARVISI, 587	24030	MAPELLO	BG	1078	03/04/2009			
BG - 296	B - Culturale	91053690169	ASSOCIAZIONE AMICI DI CRESPI CULTURA ETS APS	PIAZZALE VITTORIO VENETO 1	24040	CAPRIATE SAN GERVASIO	BG	2701	11/12/2019			
BG - 303	B - Culturale	90038880168	ASSOCIAZIONE AMICI DI ROB - APS	VIA VIANI 54	24026	LEFFE	BG	368	02/03/2020			
BG - 111	E - Sport/Tempo libero e innovazione tecnologica	92016310168	ASSOCIAZIONE ANZIANI AUSER INSIEME DI CALCIO	Via Marco Secco d'Aragona, 23	24054	CALCIO	BG	3256	28/11/2011			
BG - 146	A - Sociale/Civile - Ricerca etica e spirituale	93003270167	ASSOCIAZIONE ANZIANI CARAVAGGINI A.P.S.	LARGO CAVENAGHI	24043	CARAVAGGIO	BG	1129	31/05/2013			
BG - 256	A - Sociale/Civile - Ricerca etica e spirituale	96006050163	ASSOCIAZIONE ANZIANI E PENSIONATI	VIA RINO 1	24006	TAVERNOLA BERGAMASCA	BG	1369	09/07/2018			
BG - 284	A - Sociale/Civile - Ricerca etica e spirituale	02520590163	ASSOCIAZIONE ANZIANI E PENSIONATI DI CASCINA MEZZATE	VIA ROMA 2	24060	COSTA DI MEZZATE	BG	1567	08/08/2019			
BG - 171	A - Sociale/Civile - Ricerca etica e spirituale	95016930166	ASSOCIAZIONE ANZIANI E PENSIONATI DI ZANICA	VIA FIUME 2	24050	ZANICA	BG	1336	19/05/2014	BG - 185	1336	19/05/2014
BG - 287	A - Sociale/Civile - Ricerca etica e spirituale	95174500165	ASSOCIAZIONE ANZIANI TELGATE	VIA ROMA 48	24060	TELGATE	BG	1699	29/08/2019			
BG - 276	B - Culturale	95211380167	ASSOCIAZIONE ARTE E CULTURA A.P.S.	VIA DANTE PACI 2	24125	BERGAMO	BG	651	04/04/2019			
BG - 213	B - Culturale	93047280164	ASSOCIAZIONE ARTISTICO CULTURALE DI SPIRANO	VIA MISERICORDIA 1	24050	SPIRANO	BG	1170	09/06/2016			
BG - 325	A - Sociale/Civile - Ricerca etica e spirituale	95232560169	ASSOCIAZIONE ASPERGER BERGAMO	VIA ISOLABELLA 1	24060	BAGNATICA	BG	2353	23/11/2020			
BG - 155	A - Sociale/Civile - Ricerca etica e spirituale	95199180167	ASSOCIAZIONE ATENA ASSOCIAZIONE DI PROMOZIONE SOCIALE - ENTE TERZO SETTORE	PASSAGGIO CANONICI LATERANENSI 1	24121	BERGAMO	BG	2380	25/10/2013			
BG - 80	E - Sport/Tempo libero e innovazione tecnologica	92002470166	ASSOCIAZIONE AUSER INSIEME ANZIANI E PENSIONATIMARTINENGO	VIA CROCEFISSO , 51	24057	MARTINENGO	BG	1921	29/06/2010			
BG - 35	E - Sport/Tempo libero e innovazione tecnologica	91036570165	ASSOCIAZIONE CANOA CLUB ADDA 7 APS	p.le avis aido 4/d	24030	VILLA D'ADDA	BG	2930	07/10/2008			
BG - 7	B - Culturale	95103370169	ASSOCIAZIONE CANTICUM NOVUM	Viale Papa Giovanni XXIII°, 13	24121	BERGAMO	BG	1289	30/04/2007	BG - 107	3597	19/10/2005
BG - 293	A - Sociale/Civile - Ricerca etica e spirituale	03259700163	ASSOCIAZIONE CENTRO SOCIALE ANZIANI ' DIAMOCI UNA MANO'	PIAZZA GIOVANNI PAOLO II 53/57	24030	BREMBATE DI SOPRA	BG	2476	20/11/2019			
BG - 161	C - Ambientale	95198450165	ASSOCIAZIONE COLOGNOLAPER IL SUO FUTURO APS	VIA MATRIS DOMINI 21/A	24121	BERGAMO	BG	56	08/01/2014			
BG - 277	A - Sociale/Civile - Ricerca etica e spirituale	91052790168	ASSOCIAZIONE CONVENTO FRANCESCANO DI BACCANELLO - APS	PIAZZA SAN FRANCESCO 45	24033	CALUSCO D'ADDA	BG	812	02/05/2019			
BG - 140	B - Culturale	93003110165	ASSOCIAZIONE CORO ALPA	VIALE PAPA GIOVANNI XXIII SNC	24043	CARAVAGGIO	BG	574	07/03/2013			
BG - 188	B - Culturale	03901420160	ASSOCIAZIONE CORO POLIFONICO VOX LUCIS	VIA SANT' ANNA 22	24060	VILLONGO	BG	1165	28/05/2015			
BG - 14	B - Culturale	94018110166	ASSOCIAZIONE CULTURALE CORPO MUSICALE DI BREMBILLA	Via GARATENO, 9	24012	BREMBILLA	BG	2787	19/09/2007			
BG - 240	B - Culturale	03593450160	ASSOCIAZIONE CULTURALE 'IMMAGINARE ORLANDO'	VIA GHEZZI 12	24123	BERGAMO	BG	1891	26/10/2017			
BG - 333	A - Sociale/Civile - Ricerca etica e spirituale	93032880168	ASSOCIAZIONE CULTURALE AR RAHMA	CORSO EUROPA 28	24040	CISERANO	BG	2558	10/12/2020			
BG - 267	B - Culturale	95231080169	ASSOCIAZIONE CULTURALE PHAOS	VIA DONIZETTI 26/A	24050	GRASSOBBIO	BG	1867	21/09/2018			
BG - 66	D - Relazioni internazionali	90023760169	ASSOCIAZIONE DEGLI IMMIGRATI SENEGALESI IN ITALIA PER IL RITORNO	VIA RONCALLI, 9	24025	GAZZANIGA	BG	3855	09/12/2009			
BG - 207	B - Culturale	95207770165	ASSOCIAZIONE FUORI SEDE	VIA CAVALCANTI 8	24030	MOZZO	BG	739	13/04/2016			
BG - 137	A - Sociale/Civile - Ricerca etica e spirituale	95174990168	ASSOCIAZIONE FUTURO	Viale GOFFREDO MAMELI 8	24100	BERGAMO	BG	3707	17/12/2012			
BG - 236	C - Ambientale	91051740164	ASSOCIAZIONE GASP	VIA S. ANNA 49	24036	PONTE SAN PIETRO	BG	1038	15/06/2017			
BG - 9	B - Culturale	95156310161	ASSOCIAZIONE GENITORI "COSTRUIRE INTEGRAZIONE" APS	VIA PAPA LEONE, 27 (c/o POLO CIVICO REDONA)	24121	BERGAMO	BG	1390	04/05/2007			
BG - 197	A - Sociale/Civile - Ricerca etica e spirituale	95212370167	ASSOCIAZIONE GENITORI DELL'ISTITUTO SCOLASTICO SUORE SACRAMENTINE DI BERGAMO	VIA SANT ANTONINO 8	24122	BERGAMO	BG	2655	01/12/2015			
BG - 317	A - Sociale/Civile - Ricerca etica e spirituale	91031580169	ASSOCIAZIONE GENITORI DI CALUSCO D'ADDA	VIA DELL'ASSUNTA 243 243	24033	CALUSCO D'ADDA	BG	1149	07/07/2020	BG - 93	1149	07/07/2020
BG - 280	A - Sociale/Civile - Ricerca etica e spirituale	93047150169	ASSOCIAZIONE GENITORI DI CANONICA D'ADDA A.P.S.	VIA MICHELANGELO DA CARAVAGGIO 10	24040	CANONICA D'ADDA	BG	1096	07/06/2019			
BG - 179	B - Culturale	95204310163	ASSOCIAZIONE GENITORI I.C. GORLE	VIA LIBERTA' 1	24020	GORLE	BG	2684	09/12/2014			
BG - 56	A - Sociale/Civile - Ricerca etica e spirituale	95170780167	ASSOCIAZIONE GENITORI ISTITUTO COMPRENSIVO DE AMICIS	Via DELLE TOFANE, 1	24125	BERGAMO	BG	2305	01/07/2009			
BG - 209	A - Sociale/Civile - Ricerca etica e spirituale	93046590167	ASSOCIAZIONE GENITORI SCUOLE DI CASIRATE D'ADDA	VIA ROSSINI 6	24040	CASIRATE D'ADDA	BG	876	02/05/2016			
BG - 242	B - Culturale	95224940163	ASSOCIAZIONE GENITORI SELVINO	VIA LARICI 1	24020	SELVINO	BG	2011	09/11/2017			
BG - 135	B - Culturale	95192560167	ASSOCIAZIONE GERE@GIRE DELLA COMUNITà DELLE GHIAIE DI PALADINA	Viale Dei Lavandai 8	24030	PALADINA	BG	3315	26/11/2012			
BG - 151	A - Sociale/Civile - Ricerca etica e spirituale	95103950168	ASSOCIAZIONE GRUPPO SCUOLA INSIEME	VIA CODUSSI C/O I.C. A. DA ROSCIATE 5	24124	BERGAMO	BG	1693	12/08/2013			
BG - 250	B - Culturale	95185420163	ASSOCIAZIONE L'ATENEO MUSICALE A.P.S.	VIA SS REDENTORE 33	24060	BAGNATICA	BG	505	21/03/2018			
BG - 2	A - Sociale/Civile - Ricerca etica e spirituale	95152920161	ASSOCIAZIONE LABORATORIO FAMIGLIE SOLIDALI	VIA LIBERTA', 11	24067	SARNICO	BG	510	08/02/2007	BG - 114	1043	28/03/2006
BG - 319	B - Culturale	95238840169	ASSOCIAZIONE LUMACA RIBELLE	VIA FRANCO CARRARA 5	24022	ALZANO LOMBARDO	BG	1144	07/07/2020			
BG - 21	B - Culturale	02243130164	ASSOCIAZIONE MERATI	Via Masone, 2 c/o Studio Ing. Aurelio Mazzoleni	24121	BERGAMO	BG	3762	29/11/2007	BG - 108	262	18/10/2006
BG - 246	A - Sociale/Civile - Ricerca etica e spirituale	95214740169	ASSOCIAZIONE NIDO FAMIGLIA POLDINO	VIA MICHELANGELO 24	24046	OSIO SOTTO	BG	2458	12/12/2017			
BG - 193	A - Sociale/Civile - Ricerca etica e spirituale	95210400164	ASSOCIAZIONE PEILVILLAGGIO	VIA GUERRAZZI 4L	24127	BERGAMO	BG	1610	03/08/2015			
BG - 130	B - Culturale	91027640167	ASSOCIAZIONE PENSIONATI E ANZIANI BREMBATE-APS	Viale PATRIOTI 13	24041	BREMBATE	BG	1998	02/08/2012			
BG - 292	A - Sociale/Civile - Ricerca etica e spirituale	95058190166	ASSOCIAZIONE PENSIONATI E ANZIANI DI VILLONGO	VIA ROMA 20	24060	VILLONGO	BG	2298	05/11/2019			
BG - 254	E - Sport/Tempo libero e innovazione tecnologica	95110170164	ASSOCIAZIONE PENSIONATI ED ANZIANI DI OSIO SOPRA	VICOLO MANGILI 12	24040	OSIO SOPRA	BG	661	10/04/2018			
BG - 301	B - Culturale	93052130163	ASSOCIAZIONE PENSIONATI FARESI APS	VIA ADDA 5	24045	FARA GERA D'ADDA	BG	199	06/02/2020			
BG - 202	A - Sociale/Civile - Ricerca etica e spirituale	95215160169	ASSOCIAZIONE PENSIONATI VALBREMBO	VIA ROMA 69/A	24030	VALBREMBO	BG	602	15/03/2016			
BG - 3	B - Culturale	90013540167	ASSOCIAZIONE PER LE RICERCHE E LE DIVULGAZIONI ETNOGRAFICHE E STORICHE	Vicolo al Rino n. 1	24020	ARDESIO	BG	842	12/03/2007	BG - 89	4837	09/12/2004
BG - 168	A - Sociale/Civile - Ricerca etica e spirituale	95086940160	ASSOCIAZIONE PER VOI	VIA DONIZETTI 18 A	24129	BERGAMO	BG	957	30/04/2014			
BG - 264	B - Culturale	93050690168	ASSOCIAZIONE QUATTRO STAGIONI	VIALE MERISIO 17/C	24047	TREVIGLIO	BG	1541	03/08/2018			
BG - 134	B - Culturale	01960450169	ASSOCIAZIONE SAN MARTINO DI TORRE BOLDONE	Piazzale DEL BERSAGLIERE 5	24020	TORRE BOLDONE	BG	3142	15/11/2012			
BG - 270	B - Culturale	95232000166	ASSOCIAZIONE SHIATSU BERGAMO	VIA BURATTI 57	24124	BERGAMO	BG	2389	15/11/2018			
BG - 60	E - Sport/Tempo libero e innovazione tecnologica	95056070162	ASSOCIAZIONE TERZA ETA' E PENSIONATI DI CASTELLI CALEPIO	Via CADORNA, 40	24060	CASTELLI CALEPIO	BG	2978	23/09/2009			
BG - 192	B - Culturale	95204980163	ASSOCIAZIONE TRAIETTORIE INSTABILI	VIA PAPA GIOVANNI XXIII 60	24020	VILLA DI SERIO	BG	1544	21/07/2015			
BG - 169	B - Culturale	95203220165	ASSOCIAZIONE TUTTI GIU PER TERRA	VIA GOETHE 88	24128	BERGAMO	BG	958	30/04/2014			
BG - 79	E - Sport/Tempo libero e innovazione tecnologica	93004570169	ASSOCIAZIONE VOLONTARI "VITA SERENA" CENTRO PENSIONATI DI ARZAGO D'ADDA	Via Albericci n. 13	24040	ARZAGO D'ADDA	BG	1667	09/06/2010			
BG - 97	E - Sport/Tempo libero e innovazione tecnologica	93017630166	ASSOCIAZIONE VOLONTARI AUSER ARMONIA	Via Giovanni Pascoli, 1/B	24040	PONTIROLO NUOVO	BG	863	23/03/2011			
BG - 187	B - Culturale	90034410168	ATELIER DI TRESCORE	VIA PASSO DEL TONALE 5	24060	SOLTO COLLINA	BG	1033	13/05/2015			
BG - 231	A - Sociale/Civile - Ricerca etica e spirituale	93019490163	AUSER "CITTA' DI TREVIGLIO"	VIALE MERISIO 6	24047	TREVIGLIO	BG	554	12/04/2017			
BG - 70	A - Sociale/Civile - Ricerca etica e spirituale	92012550163	AUSER "NONNO GINO" ANTEGNATE	Via IV NOVEMBRE, 2	24051	ANTEGNATE	BG	60	13/01/2010			
BG - 126	B - Culturale	96003630165	AUSER INSIEME DI LOVERE	Viale Marconi 41	24065	LOVERE	BG	1599	25/06/2012			
BG - 43	A - Sociale/Civile - Ricerca etica e spirituale	95103900163	AUSER INSIEME DI PONTERANICA	Via VALBONA, 58	24010	PONTERANICA	BG	408	05/02/2009			
BG - 41	A - Sociale/Civile - Ricerca etica e spirituale	91028390168	AUSER INSIEME FIL-MAR APS-ETS	VIA ANTONIO LOCATELLI N. 33	24040	FILAGO	BG	3806	09/12/2008			
BG - 139	A - Sociale/Civile - Ricerca etica e spirituale	93028510167	AUSER INSIEME IL TEMPO RITROVATO	Via XI FEBBRAIO 1	24049	VERDELLO	BG	59	10/01/2013			
BG - 313	A - Sociale/Civile - Ricerca etica e spirituale	92014590167	AUSER PENSIONATI E ANZIANI COVO APAC	VIA AL PRADONE A 12	24050	COVO	BG	808	21/05/2020			
BG - 316	A - Sociale/Civile - Ricerca etica e spirituale	92012490162	AUSER VITA AGLI ANNI	VIA OSPEDALE 10	24050	PUMENENGO	BG	954	11/06/2020			
BG - 116	A - Sociale/Civile - Ricerca etica e spirituale	06006020488	AVVOCATURA PER I DIRITTI LGBTI	VIA SANT'ALESSANDRO, 14	24122	BERGAMO	BG	398	14/02/2012			
BG - 306	B - Culturale	04136340165	BACO	VIA NAZARIO SAURO 1	24125	BERGAMO	BG	472	30/03/2020			
BG - 285	A - Sociale/Civile - Ricerca etica e spirituale	95197920168	BANCA DEL TEMPO SCAMBIATEMPOREDONA APS	VIA PAPA LEONE XIII 27	24124	BERGAMO	BG	1568	08/08/2019			
BG - 286	A - Sociale/Civile - Ricerca etica e spirituale	95218000164	BANCA DEL TEMPO ZANICA APS	PIAZZA REPUBBLICA 21	24050	ZANICA	BG	1569	08/08/2019			
BG - 331	B - Culturale	95240740167	BRIC-à-BRAC	VIA CARDUCCI 21	24127	BERGAMO	BG	2600	15/12/2020			
BG - 308	A - Sociale/Civile - Ricerca etica e spirituale	02386010165	C.D.A.	VIA RIMEMBRANZE	24060	SAN PAOLO D'ARGON	BG	468	30/03/2020			
BG - 295	B - Culturale	95229330162	CALLIOPE - ASSOCIAZIONE ARTISTICA E CULTURALE	VIA SAN BERNARDINO 152	24126	BERGAMO	BG	2706	11/12/2019			
BG - 305	B - Culturale	03894120165	CARAVAN ORKESTAR	VIA GIUSSANI 12	24010	SORISOLE	BG	470	30/03/2020			
BG - 55	A - Sociale/Civile - Ricerca etica e spirituale	95050680164	CARCERE E TERRITORIO	Via Alberico Da Rosciate, 25	24100	BERGAMO	BG	1948	04/06/2009	BG - 64	3256	29/10/2003
BG - 107	C - Ambientale	90030640164	CARDETO SOLIDALE	LARGO EUROPA, 81	24020	VILLA D'OGNA	BG	2164	27/07/2011			
BG - 241	A - Sociale/Civile - Ricerca etica e spirituale	95219390168	CASAUTISMO	VIA MALJ TABAJANI 4	24121	BERGAMO	BG	1892	26/10/2017			
BG - 223	E - Sport/Tempo libero e innovazione tecnologica	95215570169	CASTANICOLTORI AVERARA ASSOCIAZIONE DI PROMOZIONE SOCIALE	PIAZZA DELLA VITTORIA 1	24010	AVERARA	BG	238	03/03/2017			
BG - 110	E - Sport/Tempo libero e innovazione tecnologica	95178680161	CENTRO ANZIANI IL PASSATEMPO	Via MADASCHI, 54	24060	ADRARA SAN MARTINO	BG	2882	14/10/2011			
BG - 61	E - Sport/Tempo libero e innovazione tecnologica	95175730167	CENTRO ANZIANI NEMBRO	Via GIOVANNI XXIII, 10	24027	NEMBRO	BG	2979	23/09/2009			
BG - 72	E - Sport/Tempo libero e innovazione tecnologica	95148910169	CENTRO ANZIANI VILLA DELL'AMICIZIA	Via 4 NOVEMBRE, 64	24030	ALMENNO SAN BARTOLOMEO	BG	738	15/03/2010			
BG - 121	B - Culturale	91004420161	CENTRO ASSOCIAZIONE ANZIANI E PENSIONATI	via Bravi 16	24030	TERNO D'ISOLA	BG	1195	10/05/2012			
BG - 283	A - Sociale/Civile - Ricerca etica e spirituale	95015320161	CENTRO DIURNO VILLA COLLEONI ASSOCIAZIONE PENSIONATI E ANZIANI DI TAGLIUNO	VIA MARCONI 27	24060	CASTELLI CALEPIO	BG	1205	19/06/2019			
BG - 28	A - Sociale/Civile - Ricerca etica e spirituale	91025580167	CENTRO ITALIANO FEMMINILE TERNESE - GRUPPO GENITORI INSIEME	VIA ROMA 8	24030	TERNO D'ISOLA	BG	1670	29/05/2008		1834	14/03/2016
BG - 198	B - Culturale	95211790167	CENTRO OLISTICO YHUA	VIA SENATORE ATTILIO ROTA 16	24030	ALMENNO SAN BARTOLOMEO	BG	14	07/01/2016			
BG - 45	A - Sociale/Civile - Ricerca etica e spirituale	93019060164	CENTRO PENSIONATI ANZIANI DI BRIGNANO GERA D'ADDA	VIA VITTORIO EMANUELE 36	24053	BRIGNANO GERA D'ADDA	BG	505	11/02/2009			
BG - 186	A - Sociale/Civile - Ricerca etica e spirituale	91048340169	CENTRO PENSIONATI LOCATE 'T. MAESTRONI'	VIA DON ALLEGRINI 12	24036	PONTE SAN PIETRO	BG	918	27/04/2015			
BG - 302	B - Culturale	91024330168	CENTRO RICREATIVO PAPA GIOVANNI XXIII APS	VIA MONSIGNOR PIETRO BOSIO 11	24039	SOTTO IL MONTE GIOVANNI X	BG	369	02/03/2020			
BG - 102	E - Sport/Tempo libero e innovazione tecnologica	95015910169	CENTRO RICREATIVO VALTESSE PER TUTTE LE ETà	Via Biava, 26	24123	BERGAMO	BG	1187	19/04/2011			
BG - 75	E - Sport/Tempo libero e innovazione tecnologica	01034810166	CENTRO SOCIALE - CIRCOLO RICREATIVO CULTURALE ASSISTENZIALE ANZIANI DI PRADALUNGA	Via Aldo Moro, 10	24020	PRADALUNGA	BG	1100	22/04/2010			
BG - 274	A - Sociale/Civile - Ricerca etica e spirituale	95056700164	CENTRO SOCIALE ANZIANI INVALIDI PENSIONATI BAGNATICA A.P.S.	VIA SS. REDENTORE 2	24060	BAGNATICA	BG	134	29/01/2019			
BG - 216	A - Sociale/Civile - Ricerca etica e spirituale	95025890161	CENTRO SOCIALE DIURNO ANZIANI	VIA LORENZO LOTTO 25	24069	TRESCORE BALNEARIO	BG	1646	22/08/2016			
BG - 282	B - Culturale	91053080163	CIRCOLO CULTURALE PROGETTO COMUNITA'	PIAZZA GIOVANNI PAOLO II SNC	24039	SOTTO IL MONTE GIOVANNI X	BG	1206	19/06/2019			
BG - 78	E - Sport/Tempo libero e innovazione tecnologica	95015250160	CIRCOLO CULTURALE RICREATIVO PER ANZIANI - MONS. GIOVANNI MARCHESI	Via DOSIE, 2	24020	VILLA DI SERIO	BG	1282	04/05/2010			
BG - 323	C - Ambientale	93038010166	CIRCOLO LEGAMBIENTE AGORA' APS	VIA BUONARROTI 14	24055	COLOGNO AL SERIO	BG	1766	23/09/2020	BG - 293	1766	23/09/2020
BG - 318	C - Ambientale	93052720161	CIRCOLO LEGAMBIENTE SERIO E OGLIO A.P.S.	VIA SENTIERI 46	24050	CIVIDATE AL PIANO	BG	1143	07/07/2020			
BG - 298	C - Ambientale	93042460167	CIRCOLO LEGAMBIENTE TERRE DEL GERUNDO	VIA CANONICA 60	24047	TREVIGLIO	BG	2893	19/12/2019	BG - 273	2893	19/12/2019
BG - 281	C - Ambientale	95105580161	CIRCOLO LEGAMBIENTE VALCAVALLINA E VALCALEPIO	PIAZZA EUROPA 8A	24060	GORLAGO	BG	1094	07/06/2019	BG - 2671	1094	07/06/2019
BG - 96	E - Sport/Tempo libero e innovazione tecnologica	95090370164	CIRCOLO PENSIONATI DI SCANZOROSCIATE	Piazza UNITA' D' ITALIA, 4	24020	SCANZOROSCIATE	BG	762	14/03/2011			
BG - 48	E - Sport/Tempo libero e innovazione tecnologica	95101850162	CNGEI SEZIONE SCOUT DI ZANICA APS	Via MANZONI, 1,	24050	ZANICA	BG	887	17/03/2009			
BG - 40	B - Culturale	94020080167	COMPAGNIA DEI LIBERTARI	VIA STELLA ALPINA, 6	24010	RONCOBELLO	BG	3599	27/11/2008			
BG - 225	B - Culturale	03456750169	COMPAGNIA TEATRALE STUDIO OIDA A.P.S.	VIA GARIBALDI, 2	24050	COVO	BG	343	17/03/2017			
BG - 220	A - Sociale/Civile - Ricerca etica e spirituale	95221190168	COMUNITà CRISTIANA EVANGELICA SHEKINAH	VIA SAN GIORGIO 1/B	24122	BERGAMO	BG	2049	26/10/2016			
BG - 185	A - Sociale/Civile - Ricerca etica e spirituale	95208530162	COMUNITA' AMORE AL PROSSIMO O.D.V.	VIA SAN MAURO 1 -FRAZ.BRUNTINO	24018	VILLA D'ALMè	BG	917	27/04/2015			
BG - 167	A - Sociale/Civile - Ricerca etica e spirituale	91041040162	CONSULTA COMUNALE DELLE ASSOCIAZIONI DI CALUSCO D'ADDA	VIA VOLTA 173	24033	CALUSCO D'ADDA	BG	959	30/04/2014			
BG - 31	A - Sociale/Civile - Ricerca etica e spirituale	95143960169	COORDINAMENTO DELLE COMUNITA' ALLOGGIO E RETI FAMILIARI DELLA PROVINCIA DI BERGAMO	Via Imotorre, 26	24020	TORRE BOLDONE	BG	2262	29/07/2008	BG - 85	2990	29/07/2004
BG - 300	B - Culturale	02286160169	CORPO MUSICALE "CITTA' DI TREVIGLIO"	P.ZZA CAMERONI 3	24047	TREVIGLIO	BG	200	06/02/2020			
BG - 19	B - Culturale	90001400168	CORPO MUSICALE DI PARRE	Via Duca d'Aosta 24	24020	PARRE	BG	3568	20/11/2007	BG - 12	728	07/06/1999
BG - 218	A - Sociale/Civile - Ricerca etica e spirituale	95155490162	DAY CARE	VIA BORGO PALAZZO 130	24125	BERGAMO	BG	1931	11/10/2016			
BG - 334	E - Sport/Tempo libero e innovazione tecnologica	91052240164	DE CIBO ASSOCIAZIONE DI PROMOZIONE SOCIALE	VIA DE LEIDI 5	24121	BERGAMO	BG	2556	10/12/2020			
BG - 260	B - Culturale	95230100166	DESTINAZIONE MUSICA	VIA S.STEFANO 16/A	24030	MOZZO	BG	1571	06/08/2018			
BG - 329	E - Sport/Tempo libero e innovazione tecnologica	95199170168	DIVERSAMENTE BERGAMO - APS	VIA DIVISIONE JULIA 28	24044	DALMINE	BG	2516	04/12/2020			
BG - 243	B - Culturale	95218730166	DONNE DI BERGAMO BERGAMO PER LE DONNE	PIAZZA MASCHERONI	24129	BERGAMO	BG	2012	09/11/2017			
BG - 62	B - Culturale	95142500164	EDUCATORI ASSOCIATI	Via Coghetti 366	24128	BERGAMO	BG	3018	29/09/2009	BG - 95	901	10/03/2005
BG - 222	A - Sociale/Civile - Ricerca etica e spirituale	95184810166	EOS LA STELLA DEL MATTINO - ASSOCIAZIONE DI PROMOZIONE SOCIALE	VIA ALDO MORO 47	24048	TREVIOLO	BG	94	09/02/2017			
BG - 278	B - Culturale	95216510164	ESSERCI A.P.S	VIA RILLOSI 5	24128	BERGAMO	BG	863	13/05/2019			
BG - 1	B - Culturale	03052000167	EX ALLIEVI DELL'ITIS P. PALEOCAPA DI BERGAMO (ESPERIA) - APS	Via Gavazzeni, 29	24125	BERGAMO	BG	410	05/02/2007			
BG - 87	A - Sociale/Civile - Ricerca etica e spirituale	95175160167	FAMIGLIE PER L'ACCOGLIENZA PROVINCIA DI BERGAMO APS	VIA BERGAMO 19/A	24048	TREVIOLO	BG	3006	13/10/2010			
BG - 211	B - Culturale	95210020160	FULL VOICE	BORGOSALE 75/C	24020	RANICA	BG	984	19/05/2016			
BG - 208	C - Ambientale	95215310160	G.A.S. PARVILLO	VIA VITTORIO VENETO 14	24067	SARNICO	BG	878	02/05/2016			
BG - 176	B - Culturale	95040810160	GIOIOSA - ASSOCIAZIONE AUTONOMA NUOVA EDUCAZIONE	VIA PONCHIELLI 3 3	24125	BERGAMO	BG	1946	15/09/2014			
BG - 133	B - Culturale	95138430160	GIOVANI IDEE	ROTONDA DEI MILLE	24122	BERGAMO	BG	2751	19/10/2012			
BG - 103	E - Sport/Tempo libero e innovazione tecnologica	94021170165	GRUPPO AMICI MONTE UBIONE APS	VIA FONTANONE 4	24010	UBIALE CLANEZZO	BG	1378	11/05/2011			
BG - 114	B - Culturale	95024040164	GRUPPO ANZIANI E PENSIONATI DI CURNO A.P.S.	Via IV Novembre, 25	24035	CURNO	BG	235	30/01/2012			
BG - 88	E - Sport/Tempo libero e innovazione tecnologica	91022380165	GRUPPO ANZIANI E PENSIONATI DI SUISIO	Via A.MANZONI, SNC	24040	SUISIO	BG	3890	15/12/2010			
BG - 230	E - Sport/Tempo libero e innovazione tecnologica	95224830166	GRUPPO GIOVANI BAGNATICA	VIA DEI MILLE 2/A	24060	BAGNATICA	BG	553	12/04/2017			
BG - 219	A - Sociale/Civile - Ricerca etica e spirituale	95188660161	GRUPPO WELFARE DI BERGAMO APS	VIA DELL'AEREONAUTICA 9/12A	24035	CURNO	BG	2048	26/10/2016			
BG - 221	A - Sociale/Civile - Ricerca etica e spirituale	95209970169	HUMANITAS VITAE	VIA DELLA LIBERTA' 2	24068	SERIATE	BG	2460	09/12/2016			
BG - 108	E - Sport/Tempo libero e innovazione tecnologica	95184770162	I GIARDINI DI ZOE	VIA TERZAGO N. 9	24020	SCANZOROSCIATE	BG	2357	24/08/2011			
BG - 132	A - Sociale/Civile - Ricerca etica e spirituale	95191560168	IL CENTRO APS	Viale LEONARDO DA VINCI 1	24060	CASTELLI CALEPIO	BG	2385	18/09/2012			

BG - 10	B - Culturale	95135300168	IL CERCHIO DI GESSO	Via Pignolo, 10	24100	BERGAMO	BG	1647	23/05/2007	BG - 69	176	12/01/2004
BG - 275	A - Sociale/Civile - Ricerca etica e spirituale	95229860168	IL FRUTTETO SOCIALE DI ALBINO	VIA CARDUCCI 10	24021	ALBINO	BG	652	04/04/2019			
BG - 247	B - Culturale	93045380164	IL GIARDINO DELLE FAVOLE	VIA TORQUATO TASSO 41	24047	TREVIGLIO	BG	509	21/03/2018			
BG - 322	B - Culturale	04359240167	IL MELOGRANO ASSOCIAZIONE DI PROMOZIONE SOCIALE	VIA NAZIONALE 90	24060	CASAZZA	BG	1355	03/08/2020			
BG - 157	B - Culturale	95190690164	IL ROMANICO NEL BASSO SEBINO	PIAZZA UMBERTO I	24060	ADRARA SAN MARTINO	BG	2634	20/11/2013			
BG - 12	B - Culturale	95086780160	INFANZIA & INCONTRI	Via Leonardo da Vinci, 20	24020	TORRE BOLDONE	BG	2329	30/07/2007	BG - 29	1205	23/05/2001
BG - 262	A - Sociale/Civile - Ricerca etica e spirituale	91051440161	INSIEMEANOIPER PROGETTO TERRA	VIA RONCASSI C/O SANTUARIO DI PRADA	24030	MAPELLO	BG	1569	06/08/2018			
BG - 106	A - Sociale/Civile - Ricerca etica e spirituale	90029460160	INTERAZIONI-PER LO SVILUPPO DELLA COMUNITA'	Via del Tonale e della Mendola, 17	24060	ENDINE GAIANO	BG	1828	23/06/2011			
BG - 196	B - Culturale	95177310166	ISABELLEILCAPRIOLO	VIA BURRO 4	24022	ALZANO LOMBARDO	BG	2575	23/11/2015			
BG - 90	B - Culturale	94021380160	KM 28 ANTEA	Via ANTEA, 31	24016	SAN PELLEGRINO TERME	BG	268	01/02/2011			
BG - 164	A - Sociale/Civile - Ricerca etica e spirituale	00920340163	L.A.D.S. LIBERA ASSOCIAZIONE DONATORI DI SANGUE DI SAN PAOLO D' ARGON ODV	VIA CONVENTO 5	24060	SAN PAOLO D'ARGON	BG	583	12/03/2014			
BG - 272	B - Culturale	93051010168	LA COMPAGNIA DEI SOGNI APS	VIA DON G. CARMINATI 13T	24040	BOLTIERE	BG	2392	15/11/2018			
BG - 73	E - Sport/Tempo libero e innovazione tecnologica	95132440165	LA SCARPET TA D'ORO	via sciopero di ranica 1909	24020	RANICA	BG	979	08/04/2010			
BG - 145	B - Culturale	95192430163	LA SCATOLA DELLE IDEE	VIA ROMA 41	24020	TORRE BOLDONE	BG	1118	28/05/2013			
BG - 327	A - Sociale/Civile - Ricerca etica e spirituale	90037240166	LE ALI DELLA SOLIDARIETA'	VIA ROMA 31	24020	COLZATE	BG	2350	23/11/2020	BG - 360	2350	23/11/2020
BG - 152	E - Sport/Tempo libero e innovazione tecnologica	90030230164	LEFFEGIOVANI	VIA PAPA GIOVANNI XXIII 8	24026	LEFFE	BG	2281	14/10/2013			
BG - 314	C - Ambientale	95008870164	LEGAMBIENTE BERGAMO	VIA GHISLANZONI 37	24122	BERGAMO	BG	956	11/06/2020	BG - 340	956	11/06/2020
BG - 239	B - Culturale	90027670166	LIBERA ACCADEMIA JOHANNES DE VOLPINO	VIA ALDO MORO 12	24062	COSTA VOLPINO	BG	1720	28/09/2017			
BG - 304	B - Culturale	95238110167	LUOGO-E	VIA PIGNOLO 116	24121	BERGAMO	BG	367	02/03/2020			
BG - 273	B - Culturale	91052850160	MAGIA DELLA CULTURA APS	VIA DON GIUSEPPE ROTA SN	24030	VILLA D'ADDA	BG	2391	15/11/2018			
BG - 89	A - Sociale/Civile - Ricerca etica e spirituale	95175170166	MAMME DEL MONDO	VIA TRENTO, 1	24021	ALBINO	BG	267	01/02/2011			
BG - 307	B - Culturale	95232170167	MUSICAL MENTE A.P.S.	VIA DELL'AZZANELLA 7	24126	BERGAMO	BG	469	30/03/2020			
BG - 138	D - Relazioni internazionali	95122020167	NEMBRESI NEL MONDO	Viale LONZO 1/F	24027	NEMBRO	BG	58	10/01/2013			
BG - 143	A - Sociale/Civile - Ricerca etica e spirituale	95135270163	NUOVA ASSOCIAZIONE ANZIANI E PENSIONATI DI ALBANO SANT'ALESSANDRO	VIA ALDO MORO 1	24061	ALBANO SANT'ALESSANDRO	BG	852	18/04/2013			
BG - 153	A - Sociale/Civile - Ricerca etica e spirituale	93039340166	OBIETTIVO INFANZIA - APS	VIA ENRICO FERMI 1	24047	TREVIGLIO	BG	2356	21/10/2013			
BG - 233	B - Culturale	91051110160	OFFICINA CULTURALE APS	VIA DON GIUSEPPE ROTA SN	24030	VILLA D'ADDA	BG	780	11/05/2017			
BG - 253	B - Culturale	95185290160	OFFICINA TERZO MONDO	VIA ITALIA 73	24068	SERIATE	BG	660	10/04/2018			
BG - 203	A - Sociale/Civile - Ricerca etica e spirituale	95205200165	ÓNTOS	VIA F.LLI KENNEDY 28/B	24060	CHIUDUNO	BG	601	31/03/2016			
BG - 227	C - Ambientale	95223550161	ORTO SOLIDALE	VIA SIMONE ELIA 2	24020	RANICA	BG	345	17/03/2017			
BG - 54	A - Sociale/Civile - Ricerca etica e spirituale	95140380163	PASSO DOPO PASSO	Via Raffaello Sanzio c/o Asilo Nido, nr 324/a	24059	URGNANO	BG	1881	21/05/2009			
BG - 144	A - Sociale/Civile - Ricerca etica e spirituale	95018850164	PENSIONATI DI SORISOLE ASSOCIAZIONE DI PROMOZIONE SOCIALE	VIA PIAVE 8	24010	SORISOLE	BG	891	24/04/2013	BG - 275	891	24/04/2013
BG - 321	E - Sport/Tempo libero e innovazione tecnologica	95239870165	PICCOLI IN GIOCO APS	VIALE BETELLI 25	24044	DALMINE	BG	1354	03/08/2020			
BG - 11	A - Sociale/Civile - Ricerca etica e spirituale	95147730162	PORTOFRANCO BERGAMO - APS	Via Bartolomeo Bono, 15	24100	BERGAMO	BG	2008	04/07/2007	BG - 117	1487	18/02/2006
BG - 266	B - Culturale	92014450164	PROLOCO MARTINENGO	VIA ALLEGRENI 29	24057	MARTINENGO	BG	1536	03/08/2018			
BG - 52	A - Sociale/Civile - Ricerca etica e spirituale	95168100162	PROPOLIS	Via PESCARIA, 37/D	24123	BERGAMO	BG	1523	29/04/2009			
BG - 160	B - Culturale	95197090160	QUARTO CHAKRA	VIA CERIOLI 46	24068	SERIATE	BG	3235	24/12/2013			
BG - 159	E - Sport/Tempo libero e innovazione tecnologica	95199260167	RAFFAELE MARTINI PER SEMPRE	VIA GAETANO DONIZETTI 22	24020	TORRE BOLDONE	BG	3272	18/12/2013			
BG - 25	E - Sport/Tempo libero e innovazione tecnologica	95099470163	SEZIONE SCOUT DI BERGAMO DEL C.N.G.E.I. - CORPO NAZIONALE GIOVANI ESPLORATORI ED ESPLORATRICI ITALIANI	Via Pizzo Recastello c/o Boffelli Nicoletta, 24	24125	BERGAMO	BG	708	28/02/2008	BG - 41	623	07/03/2002
BG - 289	B - Culturale	95219260163	SOCIETà DANTE ALIGHIERI - COMITATO DI BERGAMO APS	VIA GIOELE SOLARI 13	24021	ALBINO	BG	2310	05/11/2019			
BG - 194	E - Sport/Tempo libero e innovazione tecnologica	95139410161	SOCIETà NAZIONALE DI SALVAMENTO SEZIONE PROVINCIALE DI BERGAMO	SANDRO PERTINI 8	24050	ZANICA	BG	1725	17/08/2015	BG - 290	1725	17/08/2015
BG - 4	B - Culturale	80029240167	SOCIETA' DEL QUARTETTO	via Partigiani 11	24121	BERGAMO	BG	1151	12/04/2007	BG - 109	583	14/02/2006
BG - 42	B - Culturale	95167110162	SOCIETA' DI DANZA BERGAMO CITTA' DEI MILLE	VIA G.P. LOLMO 10	24126	BERGAMO	BG	3927	16/12/2008			
BG - 148	A - Sociale/Civile - Ricerca etica e spirituale	00779660166	SOCREM - SOCIETA' BERGAMASCA DI CREMAZIONE A.P.S.	VIA BORGO PALAZZO, 140/A	24125	BERGAMO	BG	1389	28/06/2013			
BG - 252	B - Culturale	95228030169	SOTTO ALT(R)A QUOTA	VIA PROMESSI SPOSI 24A	24127	BERGAMO	BG	659	10/04/2018			
BG - 324	A - Sociale/Civile - Ricerca etica e spirituale	95239730161	STARE INSIEME - APS	PIAZZA MONSIGNOR RADICI 9	24020	SCANZOROSCIATE	BG	1765	23/09/2020			
BG - 212	B - Culturale	93017440160	TAE TEATRO	VIA BELLINI 2	24047	TREVIGLIO	BG	1171	09/06/2016			
BG - 217	B - Culturale	92016320167	TEATRO CAVERNA	VIA SAN GIOVANNI BOSCO 12	24050	BARIANO	BG	1647	22/08/2016			
BG - 23	E - Sport/Tempo libero e innovazione tecnologica	95083970160	TERZA UNIVERSITA'	VIA GARIBALDI, 3	24122	BERGAMO	BG	54	10/01/2008	BG - 51	3768	09/12/2002
BG - 199	B - Culturale	93046790163	THE APOSTOLIC INTERNATIONAL ASSOCIATION	VIA MATTEOTTI 5	24040	PONTIROLO NUOVO	BG	15	07/01/2016			
BG - 117	B - Culturale	95184670164	THE BLANK.BERGAMO CONTEMPORARY ART APS	Viale Giacomo Quarenghi 50	24100	BERGAMO	BG	576	05/03/2012			
BG - 248	A - Sociale/Civile - Ricerca etica e spirituale	95215220161	TOGETHER FOR MORE	VIA DON GALIZZI 29	24020	SCANZOROSCIATE	BG	507	21/03/2018			
BG - 244	B - Culturale	95171160161	TRI PASS A.P.S.	LOCALITA' FAISECCO SN	24060	GAVERINA TERME	BG	2354	06/12/2017			
BG - 268	A - Sociale/Civile - Ricerca etica e spirituale	90038050168	TUTTI PER UNO FARE PER TUTTI	VIA BONFANTI 36	24020	COLZATE	BG	2048	09/10/2018			
BG - 332	E - Sport/Tempo libero e innovazione tecnologica	80032420160	U.O.E.I. SEZIONE DI BERGAMO 'ALBERTO CASARI' APS	LARGO PORTA NUOVA 10	24122	BERGAMO	BG	2554	10/12/2020			
BG - 235	B - Culturale	91501730165	UN FIUME D'ARTE-APS	VIA LEGLER 1	24036	PONTE SAN PIETRO	BG	1039	15/06/2017			
BG - 210	B - Culturale	95174250167	UNA VOCE PER LA SCUOLA	LARGO VITALI 3	24069	LUZZANA	BG	877	02/05/2016			
BG - 297	A - Sociale/Civile - Ricerca etica e spirituale	80015940168	UNIONE ITALIANA CIECHI E DEGLI IPOVEDENTI ONLUS	VIA ARMANDO DIAZ 14	24128	BERGAMO	BG	2734	11/12/2019			
BG - 265	B - Culturale	04188210167	UPPERLAB APS	VIA CARLO PESCARIA 1/A	24123	BERGAMO	BG	1538	03/08/2018			
BG - 320	A - Sociale/Civile - Ricerca etica e spirituale	95239170160	VALLEGRA A.P.S.	VIA MARCONI 8/10	24010	VALNEGRA	BG	1353	03/08/2020			
BG - 328	B - Culturale	95182730168	VIAGGIARTE A.P.S.	VIA TRENTO 14	24044	DALMINE	BG	2522	09/12/2020			
BG - 299	B - Culturale	95234760163	VISIONI TEATRALI	VIA A. NEGRI 1/B	24020	GORLE	BG	201	06/02/2020			
BG - 255	B - Culturale	90037810166	VIVI ARDESIO APS	PIAZZA MONTE GRAPPA 3	24020	ARDESIO	BG	836	08/05/2018			
BG - 6	A - Sociale/Civile - Ricerca etica e spirituale	95156320160	WFWP - FEDERAZIONE DELLE DONNE PER LA PACE NEL MONDO - BERGAMO - APS	C/O FAM. CIACCIARELLI, VIA CARDUCCI, 4 4	24127	BERGAMO	BG	1288	30/04/2007			
BG - 124	B - Culturale	95188860167	YOUNG N TOWN	VIA CONCEZIONE 15	24021	ALBINO	BG	1487	13/06/2012			
BG - 312	E - Sport/Tempo libero e innovazione tecnologica	90039430161	ZERO TO WILD - APS	VIA XI FEBBRAIO 25B	24060	MONASTEROLO DEL CASTELLC	BG	809	21/05/2020			
BG - 271	B - Culturale	95230570160	ZODIACO	VIA LAZIO 3	24035	CURNO	BG	2390	15/11/2018			

Associazioni di Promozione Sociale a carattere nazionale

N. iscr.	Sezione	Cod. Fisc. ente	Associazione	Indirizzo	CAP	Comune	Prov	Atto isc	Data iscr.	N. prima is	Atto prima	Data prima iscr.
BG - 33	A - Sociale/Civile - Ricerca etica e spirituale	80020710168	ACLI BERGAMO APS	VIA SAN BERNARDINO 59	24122	BERGAMO	BG	2344	05/08/2008			
BG - 15	A - Sociale/Civile - Ricerca etica e spirituale	80042630584/0(	ASSOCIAZIONE NAZIONALE FRA LAVORATORI MUTILATI ED INVALIDI DEL LAVORO ONLUS	Via PRADELLO, 8	24121	BERGAMO	BG	2839	24/09/2007			
BG - 81	E - Sport/Tempo libero e innovazione tecnologica	95141320168	AUSER TERRITORIALE PROVINCIALE DI BERGAMO	Via CORRIDONI, 42	24124	BERGAMO	BG	1920	29/06/2010			

Totale registro provinciale di BERGAMO 249

Registro Provinciale di BRESCIA

Associazioni di Promozione Sociale

N. iscr.	Sezione	Cod. Fisc. ente	Associazione	Indirizzo	CAP	Comune	Prov	Atto isc	Data iscr.	N. prima is	Atto prima	Data prima iscr.
BS - 212	A - Sociale/Civile - Ricerca etica e spirituale	90024140171	"ASSOCIAZIONE GENITORI ISTITUTO COMPRENSIVO I DARFO"	Viale Ghislandi 24	25047	DARFO BOARIO TERME	BS	4440	26/11/2012			
BS - 157	E - Sport/Tempo libero e innovazione tecnologica	98148110178	"GRUPPO PENSIONATI SAN POLO"	VIA MONSIGNOR CARLO MARZIANA 15	25134	BRESCIA	BS	1102	06/04/2011			
BS - 415	B - Culturale	90028760172	'ART OF SOOL'	VIA CROCEDOMINI 54	25040	BIENNO	BS	3169/1	19/09/2018			
BS - 456	B - Culturale	98200710170	7BELLO CARTAGIOCOFILIA ITALIANA - ASSOCIAZIONE DI PROMOZIONE SOCIALE O A.P.S.	BORGO PIETRO WUHRER 71	25123	BRESCIA	BS	609/20	05/03/2020			
BS - 400	B - Culturale	98193830175	A TUTTO TONDO FAMIGLIE PREALPINO	VILLAGGIO PREALPINO VIA QUATTORDICESIMA 3	25136	BRESCIA	BS	1282/1	23/04/2018			
BS - 403	D - Relazioni internazionali	92011330179	A.D.E.S.C.O.I.	VIA ANTONIO GRAMSCI 32	25063	GARDONE VAL TROMPIA	BS	1716/1	23/05/2018			
BS - 418	A - Sociale/Civile - Ricerca etica e spirituale	96040350173	A.N.A.S. ASSOCIAZIONE NAZIONALE AZIONE SOCIALE PROVINCIALE BRESCIA	VIA PAPA GIOVANNI XXIII 4	25087	SALò	BS	4089/1	29/10/2018			
BS - 288	D - Relazioni internazionali	94013610178	A.R.D.B.I. CITTADINI DEL DIPART. DI BOUSSOUMA IN ITALIA	VIA XX SETTEMBRE 89A	25013	CARPENEDOLO	BS	3166/1	07/05/2015			
BS - 231	A - Sociale/Civile - Ricerca etica e spirituale	80017670177	ACLI SEDE PROVINCIALE DI BRESCIA	VIA CORSICA 165	25125	BRESCIA	BS	4908/1	22/10/2013			
BS - 362	B - Culturale	98052000175	ACQUAZZURRA CLUB	QUARTIERE LA FAMIGLIA TRAVERSA IV 55	25126	BRESCIA	BS	1510/1	22/05/2017			
BS - 316	A - Sociale/Civile - Ricerca etica e spirituale	98182140172	AIRICERCA ASSOCIAZIONE INTERNAZIONALE RICERCATORI ITALIANI	VIA S. GIOVANNI BOSCO 1	25012	BRESCIA	BS	2450/1	20/04/2016			
BS - 416	B - Culturale	01744510981	ALL\'UNISONO ASSOCIAZIONE MUSICALE	VIA MARCONI 33	25065	LUMEZZANE	BS	3170/1	19/09/2018			
BS - 341	B - Culturale	98186890178	ALTA FORMAZIONE	VIA ALDO MORO 48	25124	BRESCIA	BS	6123/1	18/11/2016			
BS - 460	A - Sociale/Civile - Ricerca etica e spirituale	94021020170	ALTREMANI	VIA BRESCIA 20	25018	MONTICHIARI	BS	613/20	05/03/2020			
BS - 441	E - Sport/Tempo libero e innovazione tecnologica	98151150178	AMICI CAMPEGGIATORI BRESCIANI	VIA MAGGIA 3	25124	BRESCIA	BS	2090/1	03/07/2019			
BS - 5	B - Culturale	02417000987	AMICI DELLA MEDICINA DI LABORATORIO	Via Vittorio Veneto, 4	25015	DESENZANO DEL GARDA	BS	3633	21/12/2006	BS - 120	3325	16/05/2005
BS - 484	E - Sport/Tempo libero e innovazione tecnologica	98195860170	ANZIANI DI CONCESIO	VIA COTTINELLI 52	25062	CONCESIO	BS	2524/2	05/11/2020	BS - 423	2525/20	05/11/2020
BS - 155	E - Sport/Tempo libero e innovazione tecnologica	90005100178	APIG AUSER INSIEME DI GIANICO APS	Via G. Marconi, 9	25040	GIANICO	BS	987	29/03/2011			
BS - 462	B - Culturale	90029260172	APS FABRIZIO MONTEMEZZO, FOREIGN LANGUAGES PROMOTION	VIA GALLENA 6	25040	MALONNO	BS	615/20	05/03/2020			
BS - 443	E - Sport/Tempo libero e innovazione tecnologica	96032580175	APS PUNTO DI RIFERIMENTO	VIA LEONARDO DA VINCI 32	25080	TIGNALE	BS	2274/1	16/07/2019			
BS - 80	B - Culturale	03457520173	APS RESIDENZA IDRA - INDEPENDENT DRAMA	VIA MORETTO 78	25121	BRESCIA	BS	1277	21/04/2009	BS - 66	1711	12/11/2001
BS - 330	B - Culturale	98083790174	ARCHEOCLUB D'ITALIA SEDE DI BRESCIA	VIA EMILIO SALGARI 43/B	25125	BRESCIA	BS	5339/1	21/09/2016			
BS - 356	A - Sociale/Civile - Ricerca etica e spirituale	92041170132	ARNI	VIA ZANARDELLI 24	25080	PREVALLE	BS	784/17	20/03/2017			
BS - 466	B - Culturale	90020120201	ART IMMAGINE APS	VIA CAMILLO CAVOUR 41/N	25018	MONTICHIARI	BS	1056/2	12/05/2020			
BS - 333	B - Culturale	03138710987	ARTEMISIA ASSOCIAZIONE DI PROMOZIONE SOCIALE	VIA MURRI 16	25021	BAGNOLO MELLA	BS	5428/1	27/09/2016			
BS - 442	B - Culturale	98198760179	ARTIGIANI DELLE NUVOLE - ASSOCIAZIONE PROMOZIONE SOCIALE	VIA UBERTI 37	25127	BRESCIA	BS	2273/1	16/07/2019			
BS - 486	A - Sociale/Civile - Ricerca etica e spirituale	02485320986	ASS .MOD . BS RIC . ATT . ED . TERAP . ?ER MALATTIE CRON .AMBRA APS	VIA DEL MEDOLO 2	25123	BRESCIA	BS	2923/2	11/12/2020			
BS - 285	A - Sociale/Civile - Ricerca etica e spirituale	00866910177	ASS. SCUOLA MATERNA PAOLO VI	VIA TORRICELLA DI SOPRA 150	25127	BRESCIA	BS	2907/1	28/04/2015			
BS - 36	B - Culturale	98131950176	ASS.NE DI PROMOZIONE SOCIALE ECOMUSEO DEL BOTTICINO	VIA MORANI 11	25080	PREVALLE	BS	532	07/02/2008			
BS - 34	B - Culturale	98100670177	ASS.NE NAZIONALE OLTRE LE FRONTIERE DI BRESCIA (A.N.O.L.F.)	Via Altipiano d'Asiago,3	25128	BRESCIA	BS	376	01/02/2008			
BS - 145	A - Sociale/Civile - Ricerca etica e spirituale	02945430987	ASS.NE VALTROMPIACUORE	Via G. Zanardelli, 143	25063	GARDONE VAL TROMPIA	BS	4545	06/12/2010			
BS - 156	A - Sociale/Civile - Ricerca etica e spirituale	98154530178	ASSOCIAZIONE	Via Lombardia, 49	25016	GHEDI	BS	1098	06/04/2011			
BS - 269	A - Sociale/Civile - Ricerca etica e spirituale	98117310171	ASSOCIAZIONE "AMICI DEI POMPIERI "	VIALE CORRIDONI 1	25034	ORZINUOVI	BS	6137/1	10/10/2014			
BS - 204	A - Sociale/Civile - Ricerca etica e spirituale	91011280178	ASSOCIAZIONE "AGE RUDIANO"	PIAZZA MARTIRI DELLA LIBERTA' 21	25030	RUDIANO	BS	3835	18/10/2012			
BS - 153	A - Sociale/Civile - Ricerca etica e spirituale	02884280179	ASSOCIAZIONE "AMICI DELL'ISTITUTO DEL RADIO O. ALBERTI"	Via San Polo, 42	25100	BRESCIA	BS	429	14/02/2011			
BS - 178	A - Sociale/Civile - Ricerca etica e spirituale	92014590175	ASSOCIAZIONE "AMICI PER L'INFANZIA DI VALLE - ASSOCIAZIONE DI PROMOZIONE SOCIALE"	Via Brescia, 42	25065	LUMEZZANE	BS	4232	14/12/2011			
BS - 345	A - Sociale/Civile - Ricerca etica e spirituale	93026710173	ASSOCIAZIONE "BASTA CHIEDERE"	VIA CATELLETTI 1	25017	LONATO DEL GARDA	BS	6495/1	20/12/2016			
BS - 176	B - Culturale	98118940174	ASSOCIAZIONE "COMMUNITAS - ASSOCIAZIONE CULTURALE"	Via Palestro, 17	25034	ORZINUOVI	BS	4228	14/12/2011			
BS - 195	B - Culturale	98006820173	ASSOCIAZIONE "CORPO BANDISTICO S. CECILIA DI TRAVAGLIATO"	Viale IV Novembre snc	25039	TRAVAGLIATO	BS	1382	27/04/2012			
BS - 187	B - Culturale	98084480171	ASSOCIAZIONE "FRANCESCO SOLDANO"	VIA DONATELLO 105	25124	BRESCIA	BS	908	22/03/2012			
BS - 211	A - Sociale/Civile - Ricerca etica e spirituale	93027180178	ASSOCIAZIONE "GRATITUDINE"	LOCALITA' FANTONA,2-RIVOLTELLA	25010	DESENZANO DEL GARDA	BS	4427	23/11/2012			
BS - 166	A - Sociale/Civile - Ricerca etica e spirituale	91021610174	ASSOCIAZIONE "MIKHA"	Via Verdi, 59	25030	ERBUSCO	BS	1482	04/05/2011			
BS - 214	A - Sociale/Civile - Ricerca etica e spirituale	98158750178	ASSOCIAZIONE "T.A.L.I.S.MANO"	Viale Pavoni 33/B	25034	ORZINUOVI	BS	4647	03/12/2012			
BS - 189	B - Culturale	98147960177	ASSOCIAZIONE "TEATRO DELLE MISTICANZE"	Viale Scuole 13	25075	NAVE	BS	972	28/03/2012			
BS - 181	B - Culturale	91021250179	ASSOCIAZIONE "UNO PER TUTTI"	Via Castello, 32	25038	ROVATO	BS	4276	19/12/2011			
BS - 391	A - Sociale/Civile - Ricerca etica e spirituale	98135360174	ASSOCIAZIONE 'CLUB CLARABEL'	VIA DELLE POLLE 1800	25049	ISEO	BS	345/18	30/01/2018			
BS - 487	A - Sociale/Civile - Ricerca etica e spirituale	98134010176	ASSOCIAZIONE 'MAMME OLTRE IL MURO'	VIA SANTISSIMA 177	25010	BORGOSATOLLO	BS	2928/2	11/12/2020	BS - 227	2929/20	11/12/2020
BS - 375	A - Sociale/Civile - Ricerca etica e spirituale	98189730173	ASSOCIAZIONE 'VOLONTARI PER BRESCIA'	VIA SALGARI 43/B	25125	BRESCIA	BS	3296/1	08/11/2017			
BS - 258	A - Sociale/Civile - Ricerca etica e spirituale	98165230172	ASSOCIAZIONE AL-ZAITOUNA DEI TUNISINI ABRESCIA	VIA FABIO FILZI	25128	BRESCIA	BS	2648/1	30/04/2014			
BS - 301	B - Culturale	98180800173	ASSOCIAZIONE AMICI DEL PRO FAMIGLIA - APS	VIA DELLA LAMA 61	25133	BRESCIA	BS	7959/1	17/11/2015			
BS - 420	A - Sociale/Civile - Ricerca etica e spirituale	97019620174	ASSOCIAZIONE AMICI DEL RIONE RIPA D'OGLIO	VIA PONTICELLA 22/24	25026	PONTEVICO	BS	4092/1	29/10/2018			
BS - 273	B - Culturale	98175700172	ASSOCIAZIONE AMICI DELL'AAB ENTE DEL TERZO SETTORE ASSOCIAZIONE DI PROMOZIONE SOCIALE	VICOLO DELLE STELLE 4	25122	BRESCIA	BS	201/15	14/01/2015			
BS - 144	F - Altre attività	98152390179	ASSOCIAZIONE AMICI DELLA BANDA CITTADINA DI BRESCIA PER LO SVILUPPO SOCIALE E SOSTENIBILE ASSOCIAZIONE DI PROMOZIONE SOC	Via Delle Battaglie, 61/1	25122	BRESCIA	BS	4517	02/12/2010			
BS - 240	C - Ambientale	98038810176	ASSOCIAZIONE AMICI DELLA MONTAGNA MILLENOVECENTO76	VIA RAFFAELLO 165	25124	BRESCIA	BS	6363/1	24/12/2013	BS - 1	6364/13	24/12/2013
BS - 278	A - Sociale/Civile - Ricerca etica e spirituale	94003140178	ASSOCIAZIONE AMICI DI RAPHAËL	VIA VITTORIO EMANUELE II	25011	CALCINATO	BS	2027/1	23/03/2015	BS - 1906	2028/15	23/03/2015
BS - 88	E - Sport/Tempo libero e innovazione tecnologica	98144130170	ASSOCIAZIONE AMICI DI ZAMPAMANO	via Sguass	25133	BRESCIA	BS	3247	08/10/2009			
BS - 324	C - Ambientale	97018140174	ASSOCIAZIONE AMICI PER IL LAGHETTO	VIA SCUOLE 5	25020	SAN PAOLO	BS	2775/1	06/05/2016			
BS - 91	E - Sport/Tempo libero e innovazione tecnologica	98016190179	ASSOCIAZIONE ANZIANI E PENSIONATI DI PARATICO	Via Risorgimento, 35/A	25030	PARATICO	BS	3620	11/11/2009			
BS - 23	E - Sport/Tempo libero e innovazione tecnologica	98037380171	ASSOCIAZIONE ARCI - COMITATO PROVINCIALE BRESCIA	Via Villa Glori, 10/A	25126	BRESCIA	BS	3857	25/10/2007	BS - 15	863	26/04/1999
BS - 45	E - Sport/Tempo libero e innovazione tecnologica	98065130175	ASSOCIAZIONE ARTISTICA CULTURALE E DILETTANTISTICO SPORTIVA COMPAGNIA LYRIA	VIA LUDOVICO PAVONI 14	25128	BRESCIA	BS	1474	02/04/2008			
BS - 271	B - Culturale	02540150980	ASSOCIAZIONE ARTISTICO MUSICALE L'OTTAVA	VIA LUNGA 51B	25126	BRESCIA	BS	7227/1	27/11/2014			
BS - 479	A - Sociale/Civile - Ricerca etica e spirituale	98139470177	ASSOCIAZIONE BAMBINI IN DIFFICOLTA' ASSOCIAZIONE DI PROMOZIONE SOCIALE	VIA SAN FIORANO 8	25123	BRESCIA	BS	2518/2	05/11/2020			
BS - 478	B - Culturale	96001480175	ASSOCIAZIONE BANDA CITTADINA GASPARO BERTOLOTTI DI SALò	PIAZZA SERGIO BRESCIANI 13	25087	SALò	BS	2517/2	05/11/2020			
BS - 120	B - Culturale	98051510174	ASSOCIAZIONE BIBLIOFILI BRESCIANI BERNARDINO MISINTA	Via Mazzini, 1	25121	BRESCIA	BS	2858	15/07/2010			
BS - 396	B - Culturale	98194000174	ASSOCIAZIONE BOKKO YENE	VIA GARIBALDI 1	25050	PASSIRANO	BS	760/18	13/03/2018			
BS - 440	A - Sociale/Civile - Ricerca etica e spirituale	98116710173	ASSOCIAZIONE BRESCIANA FAMIGLIE AFFIDATARIE	VIA VANZEGHETTO, 40	25031	CAPRIOLO	BS	2088/1	03/07/2019	BS - 86	2089/19	03/07/2019
BS - 90	B - Culturale	93023730174	ASSOCIAZIONE CAPPELLAIO MATTO	Via Pratomaggiore, 47	25015	DESENZANO DEL GARDA	BS	3604	10/11/2009			
BS - 444	A - Sociale/Civile - Ricerca etica e spirituale	97014830174	ASSOCIAZIONE CASA GARDA	VIA COLLEGIO 3	25024	LENO	BS	2275/1	16/07/2019	BS - 259	2276/19	16/07/2019
BS - 103	A - Sociale/Civile - Ricerca etica e spirituale	98002500175	ASSOCIAZIONE CIRCOLO ACLI CAINO	Via Folletto, 8	25070	CAINO	BS	1769	26/04/2010			
BS - 107	A - Sociale/Civile - Ricerca etica e spirituale	94001170177	ASSOCIAZIONE CIRCOLO ACLI CALVISANO	Viale Stazione, 39	25012	CALVISANO	BS	1797	27/04/2010			
BS - 106	A - Sociale/Civile - Ricerca etica e spirituale	80062760170	ASSOCIAZIONE CIRCOLO ACLI CAPODIMONTE	Via Risorgimento, 106	25014	CASTENEDOLO	BS	1796	27/04/2010			
BS - 105	A - Sociale/Civile - Ricerca etica e spirituale	01917560987	ASSOCIAZIONE CIRCOLO ACLI MANERBIO	Via San Martino, 7	25025	MANERBIO	BS	1792	27/04/2010			
BS - 104	A - Sociale/Civile - Ricerca etica e spirituale	94011280172	ASSOCIAZIONE CIRCOLO ACLI PONTE SAN MARCO	via don Rovetta - Fraz. Ponte San Marco, 4	25011	CALCINATO	BS	1772	26/04/2010			
BS - 74	E - Sport/Tempo libero e innovazione tecnologica	98135240178	ASSOCIAZIONE CLAN BALOTA DEL COREN	via Roma n. 12/2	25049	ISEO	BS	875	19/03/2009			
BS - 41	C - Ambientale	98094280173	ASSOCIAZIONE COMPAGNI DI STRADA	Via S. Lorenzino Basso, 8	25015	DESENZANO DEL GARDA	BS	1361	26/03/2008			
BS - 15	D - Relazioni internazionali	98125870174	ASSOCIAZIONE COMUNITA' ERITREA DI BRESCIA	Via RODI, 1	25124	BRESCIA	BS	2195	28/06/2007			
BS - 194	B - Culturale	98061940171	ASSOCIAZIONE CORO FILARMONICO DI BRESCIA	VIA DELLA PIAZZA	25126	BRESCIA	BS	1363	26/04/2012			
BS - 224	A - Sociale/Civile - Ricerca etica e spirituale	02452240985	ASSOCIAZIONE CRISTOMORFOSIS ITALIA	VIA GALILEI 65	25128	BRESCIA	BS	2629	27/06/2013			
BS - 20	D - Relazioni internazionali	98128540170	ASSOCIAZIONE CROCE DEL SUD DI OSPITALETTO	Via Monte Grappa, 53	25035	OSPITALETTO	BS	2544	24/07/2007			
BS - 94	B - Culturale	98058670179	ASSOCIAZIONE CUCINA & AMICIZIA	Via Flero, 27	25124	BRESCIA	BS	3818	01/12/2009			
BS - 344	B - Culturale	96037450176	ASSOCIAZIONE CULTURALE 'BIU'CULTURA'	VIA AVIS 4	25070	BIONE	BS	6494/1	20/12/2016			
BS - 255	B - Culturale	92014430174	ASSOCIAZIONE CULTURALE 'CIRCOLO DELLE QUINTE'	VIA F.LLI CONTESSA 2	25060	MARCHENO	BS	2020/1	26/03/2014			
BS - 461	B - Culturale	98130410172	ASSOCIAZIONE CULTURALE AL UMMA	VIA NAZARIO SAURO 18	25016	GHEDI	BS	614/20	05/03/2020			
BS - 43	B - Culturale	02233420989	ASSOCIAZIONE CULTURALE DI COMPAGNIA D'ARME "LA CONFRATERNITA DEL LEONE - ASSOCIAZIONE SPORTIVA DILETTANTISTICA"	VIA CORSICA, 293	25100	BRESCIA	BS	1364	26/03/2008			
BS - 267	B - Culturale	02488960986	ASSOCIAZIONE CULTURALE FOR KIDS	VIA AMBA D'ORO 68	25123	BRESCIA	BS	5801/1	25/09/2014			
BS - 463	B - Culturale	98096030170	ASSOCIAZIONE CULTURALE FUJI - ASSOCIAZIONE DI PROMOZIONE SOCIALE	VIA ANDREA DEL VERROCCHIO 154	25124	BRESCIA	BS	616/20	05/03/2020	BS - 95	617/20	05/03/2020
BS - 227	B - Culturale	93020550179	ASSOCIAZIONE CULTURALE GARDART	VIA GIOTTO 96	25015	DESENZANO DEL GARDA	BS	3469	05/08/2013			
BS - 38	B - Culturale	98101500175	ASSOCIAZIONE CULTURALE IL CANOVACCIO	VIA TRENTO	25039	TRAVAGLIATO	BS	854	27/02/2008			
BS - 449	B - Culturale	94161510485	ASSOCIAZIONE CULTURALE JAK ITALIA	VIA VOLTA N°2	25030	RONCADELLE	BS	3548/1	09/12/2019	MI - 523	1050	21/02/2020
BS - 395	B - Culturale	93018320171	ASSOCIAZIONE CULTURALE MASJID ENNOUR	VIA FENIL NUOVO MOLINI 4/B	25017	LONATO DEL GARDA	BS	632/18	01/03/2018			
BS - 129	B - Culturale	98154230175	ASSOCIAZIONE CULTURALE MOVENTE	via FABIO FILZI, 10	25062	CONCESIO	BS	3765	07/10/2010			

BS - 328	A - Sociale/Civile - Ricerca etica e spirituale	93022600170	ASSOCIAZIONE CULTURALE NAKUPENDA	VIA CASTELLO SERA 25	25080	NUVOLENTO	BS	3818/1	23/06/2016			
BS - 123	B - Culturale	98135210171	ASSOCIAZIONE CULTURALE UNTERDENLINDEN	VIA FRANCESCO MATERNINI, 39,	25133	BRESCIA	BS	2997	27/07/2010			
BS - 355	B - Culturale	96038570170	ASSOCIAZIONE CULTURALE VIA GLISENTI 43	VIA IV NOVEMBRE 8	25078	VESTONE	BS	782/17	20/03/2017			
BS - 114	B - Culturale	02227550981	ASSOCIAZIONE CULTURALE W.A. MOZART	Via Desenzanino, 12	25015	DESENZANO DEL GARDA	BS	2457	15/06/2010			
BS - 435	A - Sociale/Civile - Ricerca etica e spirituale	92009320174	ASSOCIAZIONE DEI SENEGALESI DI LUMEZZANE	VIA XI FEBBRAIO 55/A	25065	LUMEZZANE	BS	989/19	04/04/2019			
BS - 75	B - Culturale	02038450983	ASSOCIAZIONE DI PROMOZIONE SOCIALE GRUPPO MUSICALE DI ZOCCO E SPINA	Via S. Lorenzo,	25030	ERBUSCO	BS	876	19/03/2009			
BS - 268	B - Culturale	98173280177	ASSOCIAZIONE DI PROMOZIONE SOCIALE MONTESSORI BRESCIA	VIA MARTIRI DELLA LIBERTà 1	25034	ORZINUOVI	BS	5903/1	01/10/2014			
BS - 79	A - Sociale/Civile - Ricerca etica e spirituale	98139380178	ASSOCIAZIONE DI PROMOZIONE SOCIALE "MATERIA PRIMA"	Via Franceschine, 66	25045	CASTEGNATO	BS	1257	20/04/2009			
BS - 192	B - Culturale	92008560176	ASSOCIAZIONE DI PROMOZIONE SOCIALE "SCOPRIVALTROMPIA"	Viale Taverna snc	25060	PEZZAZE	BS	1145	04/04/2012			
BS - 315	A - Sociale/Civile - Ricerca etica e spirituale	97016710176	ASSOCIAZIONE DI PROMOZIONE SOCIALE 'CHOROUK'	VIA SAN MARTINO 30	25025	MANERBIO	BS	2448/1	20/04/2016			
BS - 405	A - Sociale/Civile - Ricerca etica e spirituale	97010390173	ASSOCIAZIONE DI PROMOZIONE SOCIALE AFAAQ	VIA MARTIRI DELLA LIBERTà / DENTI 110	25020	FIESSE	BS	1824/1	30/05/2018			
BS - 446	B - Culturale	03203190982	ASSOCIAZIONE DI PROMOZIONE SOCIALE ALCHECHENGI	VIA PARROCCHIA 8	25030	ERBUSCO	BS	3097/1	17/10/2019			
BS - 148	B - Culturale	03106000981	ASSOCIAZIONE DI PROMOZIONE SOCIALE BELCAN	Via G. Matteotti, 10	25085	GAVARDO	BS	4744	22/12/2010			
BS - 208	A - Sociale/Civile - Ricerca etica e spirituale	98128290172	ASSOCIAZIONE DI PROMOZIONE SOCIALE CIRCOLO ACLI CASTEL MELLA	Viale Santuario 60	25030	CASTEL MELLA	BS	4424	23/11/2012			
BS - 407	B - Culturale	94007210175	ASSOCIAZIONE DI PROMOZIONE SOCIALE EMPATIA BLU	VIA CAPITANO 35	25010	REMEDELLO	BS	2750/1	06/08/2018			
BS - 146	B - Culturale	03317410177	ASSOCIAZIONE DI PROMOZIONE SOCIALE IL SALTERIO	* Villaggio Prealpino - Trav. XIV, 41	25100	BRESCIA	BS	4665	15/12/2010	BS - 135	3089	06/11/2006
BS - 436	A - Sociale/Civile - Ricerca etica e spirituale	98198570172	ASSOCIAZIONE DI PROMOZIONE SOCIALE POMPIERI BRESCIA	VIA SCUOLE 12	25128	BRESCIA	BS	1152/1	16/04/2019			
BS - 351	B - Culturale	94016790175	ASSOCIAZIONE DI PROMOZIONE SOCIALE POZZOLENGO TERRA DEL FUTURO	VIA PALADA 23	25010	POZZOLENGO	BS	480/17	23/02/2017			
BS - 424	B - Culturale	03942940986	ASSOCIAZIONE DI PROMOZIONE SOCIALE SINEDDOCHE TEATRO	VIA TURATI 18	25018	MONTICHIARI	BS	4546/1	23/11/2018			
BS - 2	B - Culturale	92006880170	ASSOCIAZIONE DI VOLONTARIATO LA PIEVE	Via Monte Guglielmo,	25063	GARDONE VAL TROMPIA	BS	3353	28/11/2006			
BS - 373	A - Sociale/Civile - Ricerca etica e spirituale	98178850172	ASSOCIAZIONE DIGNITA' E LAVORO	VIA EMILIO SALGARI 43/B	25125	BRESCIA	BS	3184/1	27/10/2017			
BS - 359	B - Culturale	98120670173	ASSOCIAZIONE DON CHISCIOTTE - APS	VIA ENRICO FERMI 28	25030	RONCADELLE	BS	1080/1	13/04/2017			
BS - 429	B - Culturale	91029250171	ASSOCIAZIONE DON MARIO VESCONI	PIAZZA MARTIRI DELLA LIBERTà 21	25030	RUDIANO	BS	4651/1	30/11/2018			
BS - 220	A - Sociale/Civile - Ricerca etica e spirituale	97015520170	ASSOCIAZIONE DONNE OLTRE	VIA PALESTRO 57	25025	MANERBIO	BS	2450	19/06/2013			
BS - 222	B - Culturale	98164720173	ASSOCIAZIONE ECOMUSEO VALLALTA	VIA DELLA MAROGNA 1	25082	BOTTICINO	BS	2617	26/06/2013			
BS - 10	A - Sociale/Civile - Ricerca etica e spirituale	98062030170	ASSOCIAZIONE EVA	VIA COTTINELLI 22	25062	CONCESIO	BS	1017	29/03/2007		1834	14/03/2016
BS - 57	B - Culturale	98133290175	ASSOCIAZIONE EX ALUNNI DELL'ISTITUTO VINCENZO DANDOLO	Piazza Chiesa, 2 - Bargnano	25030	CORZANO	BS	3741	08/10/2008			
BS - 246	A - Sociale/Civile - Ricerca etica e spirituale	98158400170	ASSOCIAZIONE FAMIGLIE INSIEME	Q.RE PRIMO MAGGIO 169	25126	BRESCIA	BS	1127/1	19/02/2014			
BS - 276	C - Ambientale	98173960174	ASSOCIAZIONE FONDAZIONE LANARIO	VIA CALANGO 131	25082	BOTTICINO	BS	606/15	28/01/2015			
BS - 360	B - Culturale	91029790176	ASSOCIAZIONE FRATELLANZA E UGUAGLIANZA	VIA EUROPA 11	25038	ROVATO	BS	1392/1	10/05/2017			
BS - 392	B - Culturale	98015380177	ASSOCIAZIONE G.I.A. GIOVANI INTERPRETI ASSOCIATI	PIAZZA ARTURO BENEDETTI MICHELANGELI 1	25121	BRESCIA	BS	603/18	27/02/2018			
BS - 19	B - Culturale	98127910176	ASSOCIAZIONE GENITORI (A.GE.) DI TRAVAGLIATO	VIA F. LIPPI, 67	25039	TRAVAGLIATO	BS	2532	23/07/2007			
BS - 475	A - Sociale/Civile - Ricerca etica e spirituale	91032340175	ASSOCIAZIONE GENITORI APS A. MA.LI MARTIRI LIBERTA' APS	VIA LEONARDO DA VINCI 55	25032	CHIARI	BS	1755/2	29/07/2020			
BS - 179	A - Sociale/Civile - Ricerca etica e spirituale	98155670171	ASSOCIAZIONE GENITORI DELL'ISTITUTO COMPRENSIVO DI CASTEL MELLA	Via Aldo Moro, 12	25030	CASTEL MELLA	BS	4238	14/12/2011			
BS - 270	A - Sociale/Civile - Ricerca etica e spirituale	97015870179	ASSOCIAZIONE GENITORI LENO	VIA FRATELLI DE GIULI 1	25024	LENO	BS	7230/1	27/11/2014			
BS - 445	A - Sociale/Civile - Ricerca etica e spirituale	96016490177	ASSOCIAZIONE GENITORI TOSCOLANO MADERNO	VIA UGO FOSCOLO 5	25088	TOSCOLANO-MADERNO	BS	2376/1	29/07/2019			
BS - 434	A - Sociale/Civile - Ricerca etica e spirituale	91030220171	ASSOCIAZIONE GENITORI URAGO D'OGLIO 'MAESTRA GABRIELLA'	VIA SAN LORENZO 8	25030	URAGO D'OGLIO	BS	990/19	04/04/2019			
BS - 300	B - Culturale	98181300173	ASSOCIAZIONE GIOVANE ISOLA	VIA SIVIANO 109/M	25050	MONTE ISOLA	BS	7961/1	17/11/2015			
BS - 257	A - Sociale/Civile - Ricerca etica e spirituale	03406970982	ASSOCIAZIONE GIULIO BRUNO NICOLINI	VIA BRESCIA 131	25039	TRAVAGLIATO	BS	2631/1	30/04/2014			
BS - 24	D - Relazioni internazionali	98086910175	ASSOCIAZIONE GRUPPO MISSIONARIO ONLUS RONCADELLE	Via Don Vezzoli, 29	25030	RONCADELLE	BS	4002	05/11/2007			
BS - 263	A - Sociale/Civile - Ricerca etica e spirituale	94013080174	ASSOCIAZIONE I FUORI ONDA ASSOCIAZIONE DI PROMOZIONE SOCIALE	VIA QUINTA N. 30 QUARTIERE G.C. ABBA	25127	BRESCIA	BS	3894/1	25/06/2014			
BS - 241	A - Sociale/Civile - Ricerca etica e spirituale	92012890171	ASSOCIAZIONE I TIGLI MERAVIGLIA	VIA VALLESABBIA 43	25065	LUMEZZANE	BS	172/14	16/01/2014			
BS - 62	B - Culturale	91017690172	ASSOCIAZIONE IL CLUB	VIA PIANTADA 1/A	25036	PALAZZOLO SULL'OGLIO	BS	4536	03/12/2008			
BS - 265	A - Sociale/Civile - Ricerca etica e spirituale	92011800171	ASSOCIAZIONE IMMIGRATI DEL SENEGAL IN VALTROMPIA	VIA ZANARDELLI 113	25060	MARCHENO	BS	5456/1	12/09/2014			
BS - 225	A - Sociale/Civile - Ricerca etica e spirituale	97015380179	ASSOCIAZIONE IN PUNTA DI MANI	VILLAGGIO ABELE TRAVERSA III 28	25020	ALFIANELLO	BS	2706	03/07/2013			
BS - 46	C - Ambientale	98086660176	ASSOCIAZIONE ITALIANA DIFESA ANIMALI RANDAGI	VIA GRUMI N. 8/C	25040	CORTE FRANCA	BS	1725	17/04/2008			
BS - 342	B - Culturale	97003230170	ASSOCIAZIONE ITALIANA GENITORI SEZ. LOCALE MANERBIO	VIA PORZANO 9	25025	MANERBIO	BS	6122/1	18/11/2016			
BS - 363	A - Sociale/Civile - Ricerca etica e spirituale	91027680171	ASSOCIAZIONE KAIROS	VIA F. FACCHETTI 7/A	25032	CHIARI	BS	1511/1	23/05/2017			
BS - 76	A - Sociale/Civile - Ricerca etica e spirituale	98115240172	ASSOCIAZIONE KARMA TEGSUM CIO' LING	Via A. Manzoni, 16	25126	BRESCIA	BS	877	19/03/2009			
BS - 96	C - Ambientale	98147440170	ASSOCIAZIONE LA COLLINA DEI CASTAGNI	Via Giacomo Matteotti (Palazzo Frera), 19	25014	CASTENEDOLO	BS	3928	09/12/2009			
BS - 171	E - Sport/Tempo libero e innovazione tecnologica	97014520171	ASSOCIAZIONE LA TORRE D'AVORIO	Via Zanardelli, 39	25028	VEROLANUOVA	BS	3367	06/10/2011			
BS - 65	B - Culturale	90016760176	ASSOCIAZIONE LE MASCHERE - ASSOCIAZIONE DI PROM.NE SOCIALE	VIA GUGLIELMO MARCONI 59	25048	EDOLO	BS	4658	16/12/2008			
BS - 353	B - Culturale	91024860172	ASSOCIAZIONE LIBERI LIBRI	CORSO SILVIO BONOMELLI 22	25038	ROVATO	BS	606/17	06/03/2017			
BS - 97	A - Sociale/Civile - Ricerca etica e spirituale	98097720175	ASSOCIAZIONE MONSIGNOR G. MARCOLI	Via Ferramola, 14	25100	BRESCIA	BS	3984	16/12/2009	BS - 64	1338	06/09/2001
BS - 320	A - Sociale/Civile - Ricerca etica e spirituale	03701590980	ASSOCIAZIONE NASTRO VIOLA	VIA ROMA 21	25039	TRAVAGLIATO	BS	2614/1	02/05/2016			
BS - 53	E - Sport/Tempo libero e innovazione tecnologica	98062620178	ASSOCIAZIONE NAZ.LE VIGILI DEL FUOCO DEL CORPO NAZ.LE SEZIONE DI BRESCIA	Via Scuole, 6	25128	BRESCIA	BS	2793	08/07/2008			
BS - 113	E - Sport/Tempo libero e innovazione tecnologica	02858030980	ASSOCIAZIONE NAZIONALE CADETTI D'ITALIA A.S.D.	Via Cefalonia, 70	25100	BRESCIA	BS	2374	09/06/2010			
BS - 112	A - Sociale/Civile - Ricerca etica e spirituale	90017720179	ASSOCIAZIONE NAZIONALE TERZA ETA' ATTIVA PER LA SOLIDARIETA'	Via Lorenzetti, 15	25047	DARFO BOARIO TERME	BS	2302	03/06/2010			
BS - 186	C - Culturale	02518120981	ASSOCIAZIONE NON PROFIT NATURALISTICO-CULTURALE	Viale Brugnolo 3/A	25050	ONO SAN PIETRO	BS	789	13/03/2012			
BS - 168	E - Sport/Tempo libero e innovazione tecnologica	03237840172	ASSOCIAZIONE OFFICINA DEL MOVIMENTO ASSOCIAZIONE DILETTANTISTICA SPORTIVA	Via Giolitti, 32/A	25039	TRAVAGLIATO	BS	2799	03/08/2011			
BS - 386	A - Sociale/Civile - Ricerca etica e spirituale	91030350176	ASSOCIAZIONE OFFICINA GIOVANE	VIA CAMPO SPORTIVO 11	25030	COCCAGLIO	BS	220/18	22/01/2018			
BS - 158	E - Sport/Tempo libero e innovazione tecnologica	98058100177	ASSOCIAZIONE PENSIONATI ANZIANI CORTE FRANCA	VIA CONICCHIO N.2	25040	CORTE FRANCA	BS	1141	07/04/2011			
BS - 169	B - Culturale	91008440173	ASSOCIAZIONE PENSIONATI DI ERBUSCO	Via GIUSEPPE VERDI, 53	25030	ERBUSCO	BS	3332	05/10/2011			
BS - 393	A - Sociale/Civile - Ricerca etica e spirituale	91001770170	ASSOCIAZIONE PENSIONATI DI PALAZZOLO SULL'OGLIO	VIA ZANARDELLI 73	25036	PALAZZOLO SULL'OGLIO	BS	604/18	27/02/2018	BS - 8	631/18	01/03/2018
BS - 383	A - Sociale/Civile - Ricerca etica e spirituale	98143090177	ASSOCIAZIONE PER LA SOLIDARIETA' E LA FRATELLANZA FRA I POPOLI - SO.FRA.PO	VIA MANICA 14	25064	GUSSAGO	BS	3528/1	27/11/2017			
BS - 421	A - Sociale/Civile - Ricerca etica e spirituale	98196280170	ASSOCIAZIONE PORTE APERTE	VIA MATTEOTTI 24	25086	REZZATO	BS	4518/1	22/11/2018			
BS - 412	A - Sociale/Civile - Ricerca etica e spirituale	02389480985	ASSOCIAZIONE PRO LOCO VALSAVIORE	VIA ROMA 46	25040	CEVO	BS	3166/1	19/09/2018			
BS - 376	A - Sociale/Civile - Ricerca etica e spirituale	03249990981	ASSOCIAZIONE PROMOTORI ATTIVITÀ PARASCOLASTICHE DI ADRO - ASSOCIAZIONE DI PROMOZIONE SOCIALE	VIA NIGOLINE 12	25030	ADRO	BS	3298/1	08/11/2017			
BS - 47	C - Ambientale	93009550174	ASSOCIAZIONE RAF - RIFUGIO ANIMALI FELICI	Via Dal Molin, 78	25015	DESENZANO DEL GARDA	BS	2009	12/05/2008			
BS - 102	B - Culturale	98094250176	ASSOCIAZIONE S.O.S. RANDAGI	VIA GIRELLI N°6	25125	BRESCIA	BS	1685	19/04/2010			
BS - 3	E - Sport/Tempo libero e innovazione tecnologica	98129230177	ASSOCIAZIONE SALTABANCO - APS	CASCINA FENILETTI, 6	25020	CAPRIANO DEL COLLE	BS	3404	05/12/2006			
BS - 177	B - Culturale	98158740179	ASSOCIAZIONE SCIENTIFICA "OSVALDO DE DONATO"	Via Trignano, 27	25020	SAN PAOLO	BS	4231	14/12/2011			
BS - 470	A - Sociale/Civile - Ricerca etica e spirituale	98035850175	ASSOCIAZIONE SERENITA' E IMPEGNO	C/O CASA DI RIPOSO - VIA X GIORNATE 76	25016	GHEDI	BS	1560/2	07/07/2020	BS - 463	1561/20	07/07/2020
BS - 290	B - Culturale	94012110170	ASSOCIAZIONE SIMONE BUTTI	VIA CESARE DERETTI 24	25013	CARPENEDOLO	BS	3803/1	09/06/2015			
BS - 243	B - Culturale	98106270170	ASSOCIAZIONE SPAZI MUSICALI	VIALE DELLA RESISTENZA 6	25080	MAZZANO	BS	178/14	16/01/2014			
BS - 18	E - Sport/Tempo libero e innovazione tecnologica	03382220170	ASSOCIAZIONE SPORTIVA DILETTANTISTICA LEONESSA CALCIO - ONLUS	Viale Duca degli Abruzzi, 20	25124	BRESCIA	BS	2531	23/07/2007	BS - 2	2478	19/11/1998
BS - 200	A - Sociale	93014600170	ASSOCIAZIONE SPORTIVO DILETTANTISTICA "GRUPPO NAUTICO DIELLEFFE"	Viale Anelli - Porto Maratona	25015	DESENZANO DEL GARDA	BS	2641	31/07/2012			
BS - 78	B - Culturale	87030890179	ASSOCIAZIONE STORICO-ARCHEOLOGICA DELLA RIVIERA DEL GARDA	Via Fantoni, 49	25087	SALò	BS	1062	02/04/2009			
BS - 298	B - Culturale	90022440177	ASSOCIAZIONE TEATRO STUDIO	VIA ROCCOLE 58	25047	DARFO BOARIO TERME	BS	6217/1	04/09/2015			
BS - 8	C - Ambientale	98106950177	ASSOCIAZIONE TELEFONO DIFESA ANIMALI	CASCINA GRUCCIONE LOCALITà MONTENETTO	25020	CAPRIANO DEL COLLE	BS	621	07/03/2007			
BS - 180	A - Sociale/Civile - Ricerca etica e spirituale	98154040178	ASSOCIAZIONE TIBET HOUSE FOUNDATION ITALY	Via Pusterla, 6/C	25128	BRESCIA	BS	4272	19/12/2011			
BS - 472	A - Sociale/Civile - Ricerca etica e spirituale	03112710987	ASSOCIAZIONE UN SORRISO DI SPERANZA	VIA CEFALONIA 70	25124	BRESCIA	BS	1564/2	07/07/2020	BS - 221	1565/20	07/07/2020
BS - 427	A - Sociale/Civile - Ricerca etica e spirituale	94017980171	ASSOCIAZIONE UNIONE PACE SPIRITUALITà	VIA PALESTRO 27	25011	CALCINATO	BS	4549/1	23/11/2018			
BS - 87	B - Culturale	90010600170	ASSOCIAZIONE VAL.TE.MO.	VIA GENNARO SORA 11	25048	EDOLO	BS	3220	06/10/2009			
BS - 68	D - Relazioni internazionali	92012110174	ASSOCIAZIONE WALO YAGGANA BAKH	Via Repubblica, 8	25069	VILLA CARCINA	BS	41	14/01/2009			
BS - 398	B - Culturale	98174130173	ASSOCIAZIONE WILLYCO	VIA UMBRIA 10	25062	CONCESIO	BS	762/18	13/03/2018			
BS - 389	A - Sociale/Civile - Ricerca etica e spirituale	96037200175	ASSOCIAZIONE 'MADDALINA'	VIA GARIBALDI 13	25010	SAN FELICE DEL BENACO	BS	273/18	25/01/2018			
BS - 122	A - Sociale/Civile - Ricerca etica e spirituale	98068400179	AUSER "AMICI DEL PARCO" ARICI SEGA	Via Arici, 7	25134	BRESCIA	BS	2929	21/07/2010			
BS - 125	B - Culturale	91014850175	AUSER ASSOCIAZIONE UNIVERSITA' DELLA LIBERETA'	Vicolo Salnitro, 2	25036	PALAZZOLO SULL'OGLIO	BS	3025	29/07/2010			
BS - 139	E - Sport/Tempo libero e innovazione tecnologica	98099700175	AUSER EL FANT DE COPE	Via Scarella, 10	25136	BRESCIA	BS	4153	10/11/2010			
BS - 126	E - Sport/Tempo libero e innovazione tecnologica	98122300175	AUSER GRUPPO ANIMAZIONE ANZIANI	VILLAGGIO SERENO TRAV.IV^ N 197	25125	BRESCIA	BS	3026	29/07/2010			
BS - 302	B - Culturale	90015500177	AUSER INSIEME CAMUNA	VIA LAFFRANCHINI 30/A	25040	CIVIDATE CAMUNO	BS	7996/1	18/11/2015			
BS - 485	A - Sociale/Civile - Ricerca etica e spirituale	90007180178	AUSER INSIEME CENTRO AMICIZIA BRAONE	VIA RE 3	25040	BRAONE	BS	2526/2	05/11/2020			
BS - 110	A - Sociale/Civile - Ricerca etica e spirituale	96017290170	AUSER INSIEME CENTRO SOCIALE 2000 VESTONE	Via Federico Pialorsi 10	25078	VESTONE	BS	1928	10/05/2010			
BS - 133	E - Sport/Tempo libero e innovazione tecnologica	97007540178	AUSER INSIEME CIRCOLO MADDALENA	Via Martiri della Libertà, 72	25020	FIESSE	BS	3827	12/10/2010			
BS - 117	E - Sport/Tempo libero e innovazione tecnologica	96021800170	AUSER INSIEME DI PRESEGLIE	Via Roma, 48	25070	PRESEGLIE	BS	2555	21/06/2010			
BS - 140	E - Sport/Tempo libero e innovazione tecnologica	91017100172	AUSER INSIEME DI ROVATO UNIVERSITA' DELLA LIBERETA'	Via Spalenza, 8	25038	ROVATO	BS	4154	10/11/2010			
BS - 253	E - Sport/Tempo libero e innovazione tecnologica	98166330179	AUSER INSIEME GRUPPO TEATRO ESPERIENZA	VIA MANCAPANE F.NE BORGONATO 3	25040	CORTE FRANCA	BS	1545/1	07/03/2014			
BS - 134	E - Sport/Tempo libero e innovazione tecnologica	97007550177	AUSER INSIEME IMPEGNO CULTURA E SPORT DI FIESSE	Via Roberto Remondi, 2	25020	FIESSE	BS	3831	12/10/2010			
BS - 409	A - Sociale/Civile - Ricerca etica e spirituale	98068480171	AUSER INSIEME MIMOSA ISEO	VIA ROMA 33	25049	ISEO	BS	3163/1	19/09/2018			
BS - 116	E - Sport/Tempo libero e innovazione tecnologica	98071640175	AUSER INSIEME OLTREMELLA	Via Caduti del Lavoro, 11	25127	BRESCIA	BS	2554	21/06/2010			
BS - 274	A - Sociale/Civile - Ricerca etica e spirituale	93020670175	AUSER INSIEME PENSIONATI E VOLONTARI POZZOLENGO	VIA VERDI 17	25010	POZZOLENGO	BS	426/15	21/01/2015	BS - 145	427/16	21/01/2015
BS - 162	B - Culturale	91023930174	AUSER INSIEME UNIVERSITA' DELLA LIBERETA'	VIA CROCEFISSO 15	25030	ERBUSCO	BS	1361	22/04/2011			
BS - 108	A - Sociale/Civile - Ricerca etica e spirituale	98118710171	AUSER TERRITORIALE DI BRESCIA	Via F.lli Folonari, 7	25126	BRESCIA	BS	1813	27/04/2010			
BS - 313	B - Culturale	90012690179	AUSER TERRITORIALE VALLE CAMONICA-SEBINO	VIA SALETTI 14	25047	DARFO BOARIO TERME	BS	760/16	10/02/2016			
BS - 109	B - Culturale	98089850170	AUSER TERZA UNIVERSITA' DELLA LIBERETA'	Via F.lli Folonari, 7	25100	BRESCIA	BS	1926	10/05/2010			
BS - 135	B - Culturale	98096060177	AUSER VILLA LABUS LASCITO BALDUZZI	Via Cave, 74	25080	BOTTICINO	BS	3840	12/10/2010			
BS - 12	A - Sociale/Civile - Ricerca etica e spirituale	98108440177	AUTISMANDO - APS	Via Tirandi, 29	25100	BRESCIA	BS	1399	02/05/2007			
BS - 185	B - Culturale	98039330174	AVISCO, AUDIOVISIVO SCOLASTICO	VIA SORELLE AGAZZI N.17	25133	BRESCIA	BS	590	28/02/2012			
BS - 426	A - Sociale/Civile - Ricerca etica e spirituale	98155940178	BANCA DEL TEMPO - IL TEMPO SOLIDALE	VILLAGGIO PREALPINO TRAV. XIV 3	25136	BRESCIA	BS	4548/1	23/11/2018			
BS - 483	B - Culturale	98193710179	BOTTOPIA A.P.S.	VIA PRIMO LEVI 40	25086	REZZATO	BS	2523/2	05/11/2020			
BS - 377	A - Sociale/Civile - Ricerca etica e spirituale	98191480171	BRESCIA PER BRESCIA	TRAVERSA SESTA - QUARTIERE LA FAMIGLIA 21	25126	BRESCIA	BS	3401/1	16/11/2017			
BS - 454	A - Sociale/Civile - Ricerca etica e spirituale	98096970177	CENTRO BRESCIANO DOWN ASSOCIAZIONE DI PROMOZIONE SOCIALE	VIA DELLA TRISIA 3	25126	BRESCIA	BS	462/20	25/02/2020	BS - 1843	463/20	25/02/2020
BS - 165	D - Relazioni internazionali	03136940172	CENTRO CULTURALE ISLAMICO DI BRESCIA	Via Corsica, 361	25125	BRESCIA	BS	1481	04/05/2011			
BS - 101	B - Culturale	98110210170	CENTRO CULTURALE PIER GIORGIO FRASSATI	Via Alcide De Gasperi, 25	25086	REZZATO	BS	1638	15/04/2010	BS - 89	2560	20/10/2003
BS - 42	B - Culturale	98007160173	CENTRO MUSICALE MAURO E CLAUDIO TERRONI ASSOCIAZIONE DI PROMOZIONE SOCIALE	VILLAGGIO SERENO TRAVERSA II 24	25125	BRESCIA	BS	174/14	16/01/2014	BS - 87	177/14	16/01/2014
BS - 349	A - Sociale/Civile - Ricerca etica e spirituale	98173500178	CERCHIO DEGLI UOMINI	VIA EMILIO SALGARI 43/B	25125	BRESCIA	BS	116/17	18/01/2017			
BS - 387	A - Sociale/Civile - Ricerca etica e spirituale	91015130171	CHIESA EVANGELICA VITTORIA DEL CALVARIO	VIA CASTELLO 10	25033	COLOGNE	BS	221/18	22/01/2018			
BS - 337	B - Culturale	91000090174	CIRCOLO ACLI CHIARI	VIA GIANBATTISTA ROTA 10	25032	CHIARI	BS	5633/1	10/10/2016			
BS - 481	A - Sociale/Civile - Ricerca etica e spirituale	98012750174	CIRCOLO ACLI CRISTO RE - APS	VIA TRENTO 62	25128	BRESCIA	BS	2520/2	05/11/2020			
BS - 282	A - Sociale/Civile - Ricerca etica e spirituale	96036690178	CIRCOLO ACLI MEDIO CHIESE	VIA DOSSOLO 2	25085	GAVARDO	BS	2447/1	08/04/2015			
BS - 482	C - Ambientale	91029190179	CIRCOLO DI LEGAMBIENTE "CHIARIAMBIENTE-OVEST BRESCIANO"	VIA VILLATICO 12	25032	CHIARI	BS	2521/2	05/11/2020	BS - 381	2522/20	05/11/2020
BS - 423	E - Sport/Tempo libero e innovazione tecnologica	98132900170	CIRCOLO MCL NAVE	VIA ZANARDELLI 121	25075	NAVE	BS	4520/1	22/11/2018			
BS - 422	A - Sociale/Civile - Ricerca etica e spirituale	98136060179	CIRCOLO MCL VITTORINO CHIZZOLINI	CORSO GARIBALDI 29	25122	BRESCIA	BS	4519/1	22/11/2018			
BS - 378	A - Sociale/Civile - Ricerca etica e spirituale	01752350981	CIRCOLO NOI LONATO ORATORIO PAOLO VI	VIA ANTICHE MURA 2	25017	LONATO DEL GARDA	BS	3523/1	27/11/2017			
BS - 131	E - Sport/Tempo libero e innovazione tecnologica	98050580178	CIRCOLO RICREATIVO PENSIONATI BISSOLATI	Via Bissolati, 52	25100	BRESCIA	BS	3814	12/10/2010			
BS - 419	A - Sociale/Civile - Ricerca etica e spirituale	98153980176	CIRCOLO ZONALE M.C.L. BRESCIA OVEST	VIA PRIMA - Q.RE LA FAMIGLIA 2	25126	BRESCIA	BS	4090/1	29/10/2018			
BS - 44	C - Ambientale	02830740987	CIRENAICA ASSOCIAZIONE DI PROMOZIONE SOCIALE	VIA MONTE GUGLIELMO N. 54	25063	GARDONE VAL TROMPIA	BS	1413	31/03/2008			
BS - 338	B - Culturale	98181220173	CO.GE.	VIA CERNAIA 40	25034	ORZINUOVI	BS	5653/1	12/10/2016			
BS - 266	A - Sociale/Civile - Ricerca etica e spirituale	98174760177	COLORANATRA	VIA MERCANTI 1	25055	PISOGNE	BS	5800/1	25/09/2014			
BS - 431	A - Sociale/Civile - Ricerca etica e spirituale	98049120177	COMUNITA' EVANGELICA CHRIST PEACE AND LOVE	VIA FRATELLI ZINI 13	25050	PADERNO FRANCIACORTA	BS	4653/1	30/11/2018			
BS - 390	E - Sport/Tempo libero e innovazione tecnologica	03020820985	CONTRADA FOPE PONT ASSOCIAZIONE CULTURALE	VIA FOLLO SNC	25043	BRENO	BS	344/18	30/01/2018			
BS - 11	A - Sociale/Civile - Ricerca etica e spirituale	98122040177	COORDINAMENTO FAMIGLIE AFFIDATARIE	Via San Zeno 174	25124	BRESCIA	BS	1243	19/04/2007			
BS - 9	B - Culturale	90015270177	CORALE LA PIEVE ASSOCIAZIONE DI PROMOZIONE SOCIALE	VIA CORTIGLIONE, 5	25040	CIVIDATE CAMUNO	BS	738	15/03/2007			
BS - 127	B - Culturale	91010980174	CORALE MONTORFANO ASSOCIAZIONEDI PROMOZIONESOCIALE O APS	Via Castello, 8	25033	COLOGNE	BS	3027	29/07/2010			
BS - 459	B - Culturale	98199200175	CORO DELLA CONSULTA APS	VIA MORTIROLO 8	25136	BRESCIA	BS	612/20	05/03/2020			
BS - 261	B - Culturale	92015920173	CORO S.CECILIA DI LUMEZZANE S.A.	VIA ROSMINI 18	25065	LUMEZZANE	BS	2686/1	05/05/2014			
BS - 318	B - Culturale	01258420171	CORPO BANDISTICO COMUNALE DI CALVISANO	VIA SAN MICHELE 128	25012	CALVISANO	BS	2567/1	26/04/2016			
BS - 368	A - Sociale/Civile - Ricerca etica e spirituale	92017480176	CRAL REDAELLI	VIA MATTEOTTI 323	25063	GARDONE VAL TROMPIA	BS	2271/1	28/07/2017			
BS - 233	A - Sociale/Civile - Ricerca etica e spirituale	03457940983	CUORE AMICO DEL GARDA	VIALE MOTTA 54	25015	DESENZANO DEL GARDA	BS	6036/1	11/12/2013			
BS - 325	A - Sociale/Civile - Ricerca etica e spirituale	90027160176	DIECI - ASSOCIAZIONE DI PROMOZIONE SOCIALE	VIA RONCHI 16	25040	ONO SAN PIETRO	BS	3245/1	27/05/2016			
BS - 452	A - Sociale/Civile - Ricerca etica e spirituale	96029060173	DOTT. GIUSEPPE ROSSINI - APS	VIA GIOVANNI QUARENA 8	25085	GAVARDO	BS	3551/1	09/12/2019	BS - 249	3552/19	09/12/2019
BS - 458	B - Culturale	98202770172	ELISOCCORSO BRESCIA - BRAVO SIERRA APS	P.LE SPEDALI CIVILI 1 - C/O AAT SCALA 11 PIANO 1 1	25121	BRESCIA	BS	611/20	05/03/2020			
BS - 425	B - Culturale	03928610983	ELYSIAN ASSOCIAZIONE CULTURALE	VIA GIUSEPPE GUERZONI 2	25123	BRESCIA	BS	4547/1	23/11/2018			
BS - 339	A - Sociale/Civile - Ricerca etica e spirituale	90027430173	EQUANIME ASSOCIAZIONE DI PROMOZIONE SOCIALE	VICOLO OGLIO 10	25047	DARFO BOARIO TERME	BS	5775/1	20/10/2016			
BS - 476	A - Sociale/Civile - Ricerca etica e spirituale	98204270171	FABRIZIA PER L'AFFIDO - ASSOCIAZIONE DI PROMOZIONE SOCIALE	VILLAGGIO BADIA, TRAVERSA IV 90	25132	BRESCIA	BS	1857/2	10/08/2020			
BS - 98	A - Sociale/Civile - Ricerca etica e spirituale	98144610171	FEDERAZIONE VOLONTARI DEL SOCCORSO	Via San Pio da Pietrelcina 230	25035	OSPITALETTO	BS	4676	29/12/2009			
BS - 438	E - Sport/Tempo libero e innovazione tecnologica	98031620176	FIAB BRESCIA AMICI DELLA BICI APS	VIA BERARDO MAGGI 9	25124	BRESCIA	BS	1531/1	20/05/2019			
BS - 312	A - Sociale/Civile - Ricerca etica e spirituale	90026790171	FILI D'ARGENTO	VIA BERTOLOTTI 13	25050	PASPARDO	BS	759/16	10/02/2016			
BS - 380	A - Sociale/Civile - Ricerca etica e spirituale	92015290171	FORUM TERRITORIALE DEL 3° SETTORE DELLA VALLE TROMPIA	VIA MATTEOTTI 300/E	25063	GARDONE VAL TROMPIA	BS	3525/1	27/11/2017			
BS - 238	E - Sport/Tempo libero e innovazione tecnologica	98165030176	FREE	TRAVERSA XXXIV VILL.PREALPINO 6	25136	BRESCIA	BS	6198/1	17/12/2013			
BS - 311	B - Culturale	92015170175	GARDONE CAPANNONE	VIA GRAZIOLI 23	25063	GARDONE VAL TROMPIA	BS	758/16	10/02/2016			
BS - 323	B - Culturale	98184150179	GAS MAZZANO	VIA MAZZINI 85	25080	MAZZANO	BS	2774/1	06/05/2016			
BS - 254	A - Sociale/Civile - Ricerca etica e spirituale	97016610178	GENITORI ALL'OPERA	VIA SOLFERINO 51	25025	MANERBIO	BS	1870/1	24/03/2014			
BS - 221	C - Ambientale	91015420176	GLI AMICI DELL'ARCA ODV	VIA PONTIDA	25036	PALAZZOLO SULL'OGLIO	BS	2510	20/06/2013			
BS - 321	A - Sociale/Civile - Ricerca etica e spirituale	98064390176	GRUPPO 29 MAGGIO '93 - FABIO - SERGIO - GUIDO	VIA DEI MURATORI, 13	25016	GHEDI	BS	2615/1	02/05/2016	BS - 2297	2616/16	02/05/2016
BS - 289	B - Culturale	98184370173	GRUPPO CORALE L'ESTRO ARMONICO	VIA COTTINELLI 48	25062	CONCESIO	BS	3460/1	21/05/2015			
BS - 230	B - Culturale	98111090175	GRUPPO DE NOALTER	VICOLO BORGONDIO 33	25122	BRESCIA	BS	4528/1	01/10/2013			
BS - 477	A - Sociale/Civile - Ricerca etica e spirituale	98116550173	GRUPPO FAMIGLIE CANA	VIA FRATTI, 6	25030	LOGRATO	BS	1861/2	10/08/2020			
BS - 16	D - Relazioni internazionali	91018410174	GRUPPO PRESENZA LOCALE CAZZAGO SAN MARTINO - O.D.V.	VICOLO CAREBBIO 2	25046	CAZZAGO SAN MARTINO	BS	2268	03/07/2007			
BS - 410	A - Sociale/Civile - Ricerca etica e spirituale	02952890982	GRUPPO71.07 - APS	VIALE VALTENESI 30	25080	MAZZANO	BS	3164/1	19/09/2018			
BS - 234	A - Sociale/Civile - Ricerca etica e spirituale	03255360988	HAPPY FOOD	VIA MODIGLIANI 151	25124	BRESCIA	BS	6038/1	11/12/2013			
BS - 371	A - Sociale/Civile - Ricerca etica e spirituale	98189210176	HOPE SI PUO' FARE	VIA FRATELLI BRONZETTI 17	25122	BRESCIA	BS	2926/1	05/10/2017			
BS - 471	A - Sociale/Civile - Ricerca etica e spirituale	94004910173	I NONNI DI CARPENEDOLO	VIA ORTI 14	25013	CARPENEDOLO	BS	1562/2	07/07/2020	BS - 27	1563/20	07/07/2020
BS - 394	B - Culturale	98192560179	I SOLITI IGNOTI BRESCIA	VIA STAMPATORI 81	25127	BRESCIA	BS	605/18	27/02/2018			
BS - 291	B - Culturale	94012130178	IDEANDO - IDEE PER EDUCARE	VIA ISORELLA 21	25012	CALVISANO	BS	4317/1	25/06/2015			
BS - 439	A - Sociale/Civile - Ricerca etica e spirituale	97019920178	IL CARROZZONE DEGLI ARTISTI A.P.S.	VIA MAROCCO MATTINA 14	25026	PONTEVICO	BS	1808/1	06/06/2019			
BS - 343	C - Ambientale	97018810172	IL FAUNO CULTURA E AMBIENTE BASSO MELLA	VIA PAVONE DEL MELLA - PRESSO VIVAIO SEMENZAIO I	25020	CIGOLE	BS	6121/1	18/11/2016			
BS - 406	B - Culturale	98183980170	IL GIARDINO MUSICALE	QUARTIERE LA FAMIGLIA, TRAVERSA IV 55	25126	BRESCIA	BS	2651/1	26/07/2018			
BS - 465	B - Culturale	91014530173	IL MAESTRALE	VIA CIVERCHI 16	25036	PALAZZOLO SULL'OGLIO	BS	897/20	20/04/2020	BS - 113	898/20	20/04/2020
BS - 259	A - Sociale/Civile - Ricerca etica e spirituale	94621220154	IL NUOVO NIDO	VIA PADANA SUPERIORE 83 (INT. 22)	25035	OSPITALETTO	BS	2649/1	30/04/2014			
BS - 310	B - Culturale	98182390173	IL RUSCELLO ASSOCIAZIONE DI PROMOZIONE SOCIALE NO PROFIT	VIA VANZEGHETTO 40	25031	CAPRIOLO	BS	281/16	20/01/2016			
BS - 408	B - Culturale	98170800175	IL SERVO MUTO - COMPAGNIA TEATRALE	VIA NATALI 15	25062	CONCESIO	BS	2751/1	06/08/2018			
BS - 201	A - Sociale/Civile - Ricerca etica e spirituale	98162370179	IL SORRISO DI BARBARA A.P.S.	Viale Crocifissa di Rosa 97	25128	BRESCIA	BS	2642	31/07/2012			
BS - 100	D - Relazioni internazionali	94011410175	INIZIATIVA L'OVO DE L'ASINO	Via San Germano, 31	25011	CALCINATO	BS	849	24/03/2010			
BS - 370	A - Sociale/Civile - Ricerca etica e spirituale	96038840177	INSIEME PER UN SORRISO	VIA ROMA, 95	25085	GAVARDO	BS	2273/1	28/07/2017			
BS - 245	A - Sociale/Civile - Ricerca etica e spirituale	98091740179	ISTITUTO DI MEDIAZIONE FAMILIARE	PIAZZA LEONARDO DA VINCI 4/6	25087	SALò	BS	942/14	12/02/2014			
BS - 430	D - Relazioni internazionali	98183520174	ITALIASENEGAL.ORG	VIA EMILIO SALGARI 43/B	25125	BRESCIA	BS	4652/1	30/11/2018			
BS - 354	A - Sociale/Civile - Ricerca etica e spirituale	03668290988	L'ALVEARE ASSOCIAZIONE DI PROMOZIONE SOCIALE ONLUS	VIA RAGAZZI DEL 99 24	25013	CARPENEDOLO	BS	607/17	06/03/2017			
BS - 428	C - Ambientale	98111500173	L'UMANA DIMORA BRESCIA	VIA CASSALA 66/A	25126	BRESCIA	BS	4650/1	30/11/2018			
BS - 433	C - Ambientale	98189960176	LA CASA DEL GATTO - ORGANIZZAZIONE DI VOLONTARIATO	VIA CAVE SNC	25050	PROVAGLIO D'ISEO	BS	441/19	13/02/2019			
BS - 67	B - Culturale	98141410179	LA FUCINA DELLE IDEE - ASSOCIAZIONE DI PROMOZIONE SOCIALE	VIA VILLA MATTINA, 83	25070	CAINO	BS	4	07/01/2009			
BS - 19	A - Sociale/Civile - Ricerca etica e spirituale	96037550173	LA GRANDE VIA	VIA GEROLE 21	25080	PREVALLE	BS	2613/1	02/05/2016			
BS - 287	A - Sociale/Civile - Ricerca etica e spirituale	98170850170	LA MAGNOLIA è FIORITA	VIA LAMARMORA 144	Bresc	BRESCIA	BS	2941/1	29/04/2015			
BS - 191	B - Culturale	98101260176	LA VITA IN DUE	VIA SAN ANTONIO, 23	25010	BORGOSATOLLO	BS	1138	04/04/2012			

BS - 384	A - Sociale/Civile - Ricerca etica e spirituale	91030150170	LE DONNE DEL TERZO PARADISO - ASSOCIAZIONE DI PROMOZIONE SOCIALE	VIA BRITANNICI 3	25036	PALAZZOLO SULL'OGLIO	BS	217/18	22/01/2018			
BS - 474	E - Sport/Tempo libero e innovazione tecnologica	91028510179	LE RONDINI APS	VIA MARTINELLI 31	25033	COLOGNE	BS	1754/2	29/07/2020			
BS - 437	B - Culturale	98187720176	LEGA ANTICHI MOTORI L.A.M.	VIA VILLA 9/A	25040	MONTICELLI BRUSATI	BS	1530/1	20/05/2019			
BS - 467	C - Ambientale	90015060172	LEGAMBIENTE CIRCOLO DI VALLE CAMONICA	VICOLO OGLIO 10	25047	DARFO BOARIO TERME	BS	1057/2	12/05/2020			
BS - 411	B - Culturale	02318210982	LIBER.ARTI	VIA RENATO SERRA 16 18	25128	BRESCIA	BS	3165/1	19/09/2018			
BS - 143	E - Sport/Tempo libero e innovazione tecnologica	98144970179	LIBERA ASSOCIAZIONE CIRCOLI CULTURALI E SPORTIVI	VIA CORFU 73	25125	BRESCIA	BS	4510	01/12/2010			
BS - 464	B - Culturale	92018540176	LIBERAMENTE ASSOCIAZIONE DI PROMOZIONE SOCIALE	VIA CESARE SCALUGGIA 89	25069	VILLA CARCINA	BS	838/20	08/04/2020			
BS - 33	B - Culturale	98093160178	LIBERTA' @ PROGRESSO	Via Stampatori, 56	25127	BRESCIA	BS	375	01/02/2008	BS - 86	1285	12/06/2003
BS - 293	A - Sociale/Civile - Ricerca etica e spirituale	03630890980	LINEA CATARTICA ASSOCIAZIONE DI PROMOZIONE SOCIALE	PIAZZA ZAMARA 8	25036	PALAZZOLO SULL'OGLIO	BS	4712/1	08/07/2015			
BS - 358	A - Sociale/Civile - Ricerca etica e spirituale	90025670176	LOS CHICOS BUENOS	VIA GIOVANNI XXIII - FRAZ MONTECCHIO 22	25047	DARFO BOARIO TERME	BS	915/17	28/03/2017			
BS - 357	E - Sport/Tempo libero e innovazione tecnologica	98188910172	MAMI VOICE	VIA FONTANE 22	25133	BRESCIA	BS	785/17	20/03/2017			
BS - 469	B - Culturale	94016260179	MIAMOAPS	VIA RIMEMBRANZE 90 90	25015	DESENZANO DEL GARDA	BS	1203/2	28/05/2020			
BS - 388	B - Culturale	80019990177	MOVIMENTO CRISTIANO LAVORATORI UNIONE TERRITORIALE BRESCIA - MANTOVA	C.SO GARIBALDI 29/B	25122	BRESCIA	BS	272/18	25/01/2018			
BS - 84	A - Sociale/Civile - Ricerca etica e spirituale	98099520177	NONSOLONOI	Via Dante Alighieri, 70	25086	REZZATO	BS	2431	28/07/2009	BS - 73	901	13/05/2002
BS - 350	B - Culturale	98114040177	O.P.A.L. - OSSERVATORIO PERMANENTE ARMI LEGGERE	VIALE VENEZIA 112	25123	BRESCIA	BS	478/17	23/02/2017			
BS - 385	A - Sociale/Civile - Ricerca etica e spirituale	98192410177	OFFICINA CREATIVA	VIA CARLO GOLDONI 93	25135	BRESCIA	BS	218/18	22/01/2018			
BS - 473	A - Sociale/Civile - Ricerca etica e spirituale	98201760174	OLTREPASSANDO	CONTRADA CARMINE 39	25122	BRESCIA	BS	1566/2	07/07/2020			
BS - 382	B - Culturale	98192030173	ONE SOUL PROJECT	VIA BUFFALORA 93	25129	BRESCIA	BS	3527/1	27/11/2017			
BS - 294	E - Sport/Tempo libero e innovazione tecnologica	03509580985	PALCO GIOVANI	VIA M.DUCOS 2/B	25124	BRESCIA	BS	6132/1	02/09/2015			
BS - 275	A - Sociale/Civile - Ricerca etica e spirituale	90021020178	PAOLO CON NOI	VIA PLIZZE 43	25048	EDOLO	BS	537/15	27/01/2015			
BS - 480	A - Sociale/Civile - Ricerca etica e spirituale	98051950172	PENSIONATI CASTEGNATO - ASSOCIAZIONE DI PROMOZIONE SOCIALE	VIA AGOSTINO GALLO 20	25045	CASTEGNATO	BS	2519/2	05/11/2020			
BS - 336	A - Sociale/Civile - Ricerca etica e spirituale	98185280173	PER SAMPRE - ORGANIZZAZIONE DI VOLONTARIATO	VIA FOGAZZARO 42	25016	GHEDI	BS	5431/1	27/09/2016			
BS - 218	B - Culturale	91012940176	PICCOLA ACCADEMIA DI MUSICA S. BERNARDINO	VIA PALAZZOLO 1	25032	CHIARI	BS	1670	14/05/2013			
BS - 317	B - Culturale	03109950984	PLANIT	VIA BOSCA 24	25065	LUMEZZANE	BS	2479/1	21/04/2016			
BS - 347	B - Culturale	98154270171	PREGASSO INSIEME	VIA VAL PINTANA 3/D	25054	MARONE	BS	114/17	18/01/2017			
BS - 447	C - Ambientale	01579460989	PRO LOCO VALLIO TERME	VIA ROMA 2	25080	VALLIO TERME	BS	3098/1	17/10/2019			
BS - 292	B - Culturale	90020030178	PRO NADRO	VIA PIANA 6	25040	CETO	BS	4740/1	10/07/2015			
BS - 30	B - Culturale	02811240981	PRO-LOCO TRAVAGLIATO	PIAZZA LIBERTà C/O TORRE CIVICA	25039	TRAVAGLIATO	BS	372	01/02/2008			
BS - 346	B - Culturale	90027580175	PROMAZIONI360 - DONNE TERRITORIO CULTURA	VIA CARLO TASSARA 19	25047	DARFO BOARIO TERME	BS	113/17	18/01/2017			
BS - 281	B - Culturale	98172540175	RINASCIMENTO CULTURALE - ASSOCIAZIONE DI PROMOZIONE SOCIALE	VIA CADUTI DEL LAVORO 60	25064	GUSSAGO	BS	2446/1	08/04/2015			
BS - 457	B - Culturale	98123420170	RITMINFOLK APS	VIA AMENDOLA, CASCINA REZZOLETTA	25086	REZZATO	BS	610/20	05/03/2020			
BS - 451	A - Sociale/Civile - Ricerca etica e spirituale	98200130171	S.BENEDETTO PADERGNONE RODENGO OME SAIANO - APS	VIA PONTE CINGOLI 17	25050	RODENGO SAIANO	BS	3550/1	09/12/2019			
BS - 329	A - Sociale/Civile - Ricerca etica e spirituale	98185120171	SAN RICCARDO PAMPURI	VIA MONSIGNOR CARLO MANZIANA 15	25134	BRESCIA	BS	4122/1	11/07/2016			
BS - 450	A - Sociale/Civile - Ricerca etica e spirituale	94019710170	SAPSO- SANITà PRIVATA SOSTENIBILE	VIA SAN GIOVANNI 237	25018	MONTICHIARI	BS	3549/1	09/12/2019			
BS - 381	B - Culturale	92017050177	SARESA	VIA TITO SPERI 80	25069	VILLA CARCINA	BS	3526/1	27/11/2017			
BS - 308	B - Culturale	91003960175	SCUOLA D'ARTI E MESTIERI FRANCESCO RICCHINO - APS	VIA E. SPALENZA 27	25038	ROVATO	BS	279/16	20/01/2016			
BS - 284	A - Sociale/Civile - Ricerca etica e spirituale	00872710173	SCUOLA DELL'INFANZIA CRISTO RE	VIA RENATO SERRA, 4/C	25128	BRESCIA	BS	2906/1	28/04/2015			
BS - 404	A - Sociale/Civile - Ricerca etica e spirituale	91030230170	SERAPHIM	PIAZZA TEBALDO BRUSATO 4	25121	BRESCIA	BS	1823/1	30/05/2018			
BS - 453	B - Culturale	98182730170	SGUARDO AL FUTURO - ASSOCIAZIONE DI PROMOZIONE SOCIALE	STRADA BORGOSATOLLO 6	25016	GHEDI	BS	3553/1	09/12/2019			
BS - 448	B - Culturale	04023890983	SI PUO' FARE APS	VIA CHIESA 15	25020	OFFLAGA	BS	3099/1	17/10/2019			
BS - 306	B - Culturale	90026770173	SOCIETà STORICA E ANTROPOLOGICA DI VALLE CAMONICA	VIA NAZIONALE 25	25040	CETO	BS	8386/1	02/12/2015			
BS - 364	A - Sociale/Civile - Ricerca etica e spirituale	97019000179	TILT - TU LORO TUTTI	VIA PAPA GIOVANNI XXIII 4	25025	MANERBIO	BS	1859/1	22/06/2017			
BS - 401	A - Sociale/Civile - Ricerca etica e spirituale	98167700172	TRIBU' DEL MONDO APS	VIA SAN CRISTOFORO 15	25133	BRESCIA	BS	1284/1	23/04/2018	BS - 153	1293/18	24/04/2018
BS - 468	E - Sport/Tempo libero e innovazione tecnologica	02945830178	UISP COMITATO TERRITORIALE BRESCIA APS	VIA B. MAGGI 9	25124	BRESCIA	BS	1202/2	28/05/2020			
BS - 455	A - Sociale/Civile - Ricerca etica e spirituale	98098790177	UNIONE IMMIGRATI DELLA GUINEA - APS	VIA FELICE CAVALLOTTI 45	25018	MONTICHIARI	BS	603/20	04/03/2020			
BS - 174	A - Sociale/Civile - Ricerca etica e spirituale	98030960177	UPIA ASSOCIAZIONE DI PROMOZIONE SOCIALE	Via De Gasperi, 20	25062	CONCESIO	BS	3785	11/11/2011			
BS - 432	C - Ambientale	98196010171	VALTROMPIA IN MOVIMENTO	VIA EUROPA 159	25062	CONCESIO	BS	167/19	17/01/2019			
BS - 175	B - Culturale	96017890177	VIANDANZE - CULTURE E PRATICHE TEATRALI	VIA MANTOVA 8M	25017	LONATO DEL GARDA	BS	4225	14/12/2011			

Associazioni di Promozione Sociale a carattere nazionale

N. iscr.	Sezione	Cod. Fisc. ente	Associazione	Indirizzo	CAP	Comune	Prov	Atto isc	Data iscr.	N. prima is	Atto prima	Data prima iscr.
BS - 25	A - Sociale/Civile - Ricerca etica e spirituale	80042630584/0(	ASSOCIAZIONE NAZIONALE FRA LAVORATORI MUTILATI ED INVALIDI DEL LAVORO ONLUS	Via Colonnello R. Psaro, 41	25128	BRESCIA	BS	4027	07/11/2007			
BS - 7	A - Sociale/Civile - Ricerca etica e spirituale	80013270170	UNIONE ITALIANA DEI CIECHI E DEGLI IPOVEDENTI SEZ.DI BRESCIA	Via Divisione Tridentina, 54	25121	BRESCIA	BS	515	26/02/2007			

Totale registro provinciale di BRESCIA 326

Registro Provinciale di COMO

Associazioni di Promozione Sociale

N. iscr.	Sezione	Cod. Fisc. ente	Associazione	Indirizzo	CAP	Comune	Prov	Atto isc	Data iscr.	N. prima is	Atto prima	Data prima iscr.
CO - 194	B - Culturale	02212050138	OLTRE NOI... APS - ETS	VIA TOGLIATTI 47	22066	MARIANO COMENSE	CO	1039/2	09/12/2020			
CO - 196	A - Sociale/Civile - Ricerca etica e spirituale	01357600137	A.F.A. - ASSOCIAZIONE FAMIGLIE AUDIOLESI PROVINCIA COMO	VIALE MADONNA 11/30	22063	CANTù	CO	1112/2	15/12/2020	CO - 1623	1112/202(	15/12/2020
CO - 167	A - Sociale/Civile - Ricerca etica e spirituale	95057630139	A.G.S.E.A. ASSOCIAZIONE GENITORI SCUOLA ELEMENTARE ALBATE	VIA GIOVANE ITALIA 2	22100	COMO	CO	262/20	27/03/2019	CO - 83	262/2019	28/03/2019
CO - 202	B - Culturale	95025370131	A.GE. UGGIATE TREVANO APS	VIA MONS G. TAM 1	22029	UGGIATE-TREVANO	CO	1221/2	23/12/2020			
CO - 2	B - Culturale	01948480130	ACCADEMIA EUROPEA DI MUSICA	VIA COMO, 11	22036	ERBA	CO	1832	31/10/2006			
CO - 100	A - Sociale/Civile - Ricerca etica e spirituale	95080060130	AGE VILLAGUARDIA	VIA EUROPA UNITA 5	22079	VILLA GUARDIA	CO	141	21/02/2014			
CO - 70	B - Culturale	95013590138	AGORA', INCONTRI CULTURALI ALBATESI APS	Via S. ANTONINO, 47	22100	COMO	CO	856	06/07/2011			
CO - 132	A - Sociale/Civile - Ricerca etica e spirituale	91014510134	AILANTO 'ASSOCIAZIONE PER L'INCONTRO E LA COMUNICAZIONE TRA I POPOLI'	VIA CERVINO,6 6	22040	LURAGO D'ERBA	CO	5974	16/02/2016			
CO - 34	F - Altre attività	95095360137	ALBINIT	VIA GIOTTO 5	22070	GRANDATE	CO	1428	16/09/2009			
CO - 125	A - Sociale/Civile - Ricerca etica e spirituale	95110660131	ANTEAS SERVIZI DEI LAGHI ASS. NAZ. TUTTE LE ETA	VIA REZZONICO 34	22100	COMO	CO	679	08/09/2015			
CO - 192	E - Sport/Tempo libero e innovazione tecnologica	95023490139	ANZIANI DI LORA	DI LORA 22/A	22100	COMO	CO	.470	07/07/2020			
CO - 156	A - Sociale/Civile - Ricerca etica e spirituale	90040250137	APS ASSOCIAZIONE GENITORI FABULINUS	VIA PASCOLI 19	22070	CASNATE CON BERNATE	CO	242/20	06/03/2018			
CO - 127	B - Culturale	93003260135	ARARAT ASSOCIAZIONE DI PROMOZIONE SOCIALE	LOCALITA' GNALLO SNC	22010	CARLAZZO	CO	865	24/11/2015			
CO - 52	F - Altre attività	95098060130	ARCIPESCA F.I.S.A. COMITATO PROVINCIALE DI COMO	Via MAGNI, 23	22100	COMO	CO	1230	11/08/2010			
CO - 36	F - Altre attività	02125350138	ARTE & ARTE	Via Pannilani, 23	22100	COMO	CO	1407	14/09/2009	CO - 71	2341	04/12/2007
CO - 197	A - Sociale/Civile - Ricerca etica e spirituale	95085680130	ARTEMISIA	VIA REGAZZONI 6	22100	COMO	CO	1111/2	15/12/2020	CO - 68	1111/202(	15/12/2020
CO - 184	E - Sport/Tempo libero e innovazione tecnologica	90007180137	ASS.PENSIONATI	VIA BERNARDINO LUINI 13	22070	COMO	CO	89/202	04/02/2020			
CO - 82	A - Sociale/Civile - Ricerca etica e spirituale	90006380134	ASSOCIAZIONE ANTONIO CASTELNUOVO APS	Viale STATALE DEI GIOVI 34	22072	CERMENATE	CO	709	15/06/2012			
CO - 183	A - Sociale/Civile - Ricerca etica e spirituale	90016020134	ASSOCIAZIONE ANZIANI BREGNANESI	VIA NAZARIO SAURO 18	22100	BREGNANO	CO	44/202	16/01/2020			
CO - 169	A - Sociale/Civile - Ricerca etica e spirituale	95054840137	ASSOCIAZIONE ANZIANI GIRONICO	VIA GARIBALDI 1	22041	COLVERDE	CO	286/20	16/04/2019			
CO - 155	A - Sociale/Civile - Ricerca etica e spirituale	00689340131	ASSOCIAZIONE ASYLUM	VIA MICHELANGELO COLONNA 7	22100	COMO	CO	232/20	02/03/2018			
CO - 24	C - Ambientale	90026780131	ASSOCIAZIONE BATTITO D'ALI	Via Gaggio, 53	22070	SENNA COMASCO	CO	1205	21/07/2008			
CO - 23	E - Sport/Tempo libero e innovazione tecnologica	80011180132	ASSOCIAZIONE CLUB ALPINO ITALIANO - SEZIONE DI COMO	via Volta, 56-58	22100	COMO	CO	1128	07/07/2008			
CO - 18	E - Sport/Tempo libero e innovazione tecnologica	95029100138	ASSOCIAZIONE DEI GENITORI DEL COMUNE DI CADORAGO	Via Mameli, 41	22071	CADORAGO	CO	576	23/04/2008	CO - 29	789	17/06/2003
CO - 123	A - Sociale/Civile - Ricerca etica e spirituale	95107450132	ASSOCIAZIONE DI PROMOZIONE SOCIALE CASA SIMONE DI CIRENE	VIA CORTI 7	22036	ERBA	CO	73	03/02/2015			
CO - 158	A - Sociale/Civile - Ricerca etica e spirituale	95124070137	ASSOCIAZIONE DI PROMOZIONE SOCIALE MARGINI OBLIQUI	VIA ANGELO NOSEDA 3	22100	COMO	CO	911/20	18/10/2018			
CO - 120	A - Sociale/Civile - Ricerca etica e spirituale	95113680136	ASSOCIAZIONE DONO APS	VIA MONTEROTONDO SNC	22075	LURATE CACCIVIO	CO	916	17/09/2014			
CO - 151	B - Culturale	00416350130	ASSOCIAZIONE EX ALLIEVI SETIFICIO	VIA CASTELNUOVO 5	22100	COMO	CO	20	15/01/2018			
CO - 40	F - Altre attività	95070270137	ASSOCIAZIONE FAMIGLIE IN CAMMINO	Via Brambilla, 35	22100	COMO	CO	2060	14/12/2009	CO - 36	1285	05/08/2004
CO - 85	B - Culturale	02149510139	ASSOCIAZIONE GARABOMBO	VIA CADORNA, 22	22100	COMO	CO	1189	18/10/2012			
CO - 198	A - Sociale/Civile - Ricerca etica e spirituale	93016660131	ASSOCIAZIONE GENITORI DI ANZANO	VIA GALGINA 4	22036	ANZANO DEL PARCO	CO	1141/2	17/12/2020			
CO - 172	A - Sociale/Civile - Ricerca etica e spirituale	90035870139	ASSOCIAZIONE GENITORI GENITORI AMICI	VIA LAMBERTENGHI 219	22070	CASSINA RIZZARDI	CO	340/20	29/04/2019			
CO - 42	F - Altre attività	95097480131	ASSOCIAZIONE GENITORI ISTITUTO S.MARIA ASSUNTA APS-ETS	VIA IV NOVEMBRE 6	22079	VILLA GUARDIA	CO	133	01/02/2010			
CO - 178	A - Sociale/Civile - Ricerca etica e spirituale	95062000138	ASSOCIAZIONE GRUPPI GUIDE SCOUTS - COMO	VIA MAZZINI 10	22077	OLGIATE COMASCO	CO	580/20	03/07/2019			
CO - 153	B - Culturale	90040450133	ASSOCIAZIONE LA FENICE	VIA MONTE BIANCO 1	22072	CERMENATE	CO	83	30/01/2018			
CO - 78	A - Sociale	95105000137	ASSOCIAZIONE LASQUOLACHEVOLA	VIA CAMPAGNA 11	22100	COMO	CO	304	20/03/2012			
CO - 83	B - Culturale	03079520130	ASSOCIAZIONE LUMINANDA	PIAZZOLO TERRAGNI 4	22100	COMO	CO	737	18/06/2012			
CO - 92	A - Sociale/Civile - Ricerca etica e spirituale	93014300136	ASSOCIAZIONE MEGLIO INSIEME	VIA MARCONI 80	22036	ERBA	CO	888	26/08/2013			
CO - 1	B - Culturale	95058070137	ASSOCIAZIONE MUSA APS	Via Della Cerca, 14	22070	LURAGO MARINONE	CO	1831	31/10/2006	CO - 24	43	23/01/2003
CO - 176	B - Culturale	03169830134	ASSOCIAZIONE MUSEO NEL NOVECENTO	VIA DON GNOCCHI 1	22060	CARUGO	CO	511/20	10/06/2019	CO - 86	511/2019	10/06/2019
CO - 4	A - Sociale/Civile - Ricerca etica e spirituale	95057860132	ASSOCIAZIONE NAZIONALE OLTRE LE FRONTIERE	Via Brambilla, 24	22100	COMO	CO	462	19/03/2007			
CO - 73	E - Sport/Tempo libero e innovazione tecnologica	90004250131	ASSOCIAZIONE PENSIONATI TERZA ETA' APS	Via COLOMBO, S.N.	22060	FIGINO SERENZA	CO	1341	28/10/2011			
CO - 46	C - Ambientale	90029890135	ASSOCIAZIONE SCAUT RAIDER LOMBARDI	Via Roma, 6	22070	SENNA COMASCO	CO	410	31/03/2009			
CO - 17	E - Sport/Tempo libero e innovazione tecnologica	95052840139	ASSOCIAZIONE SOCIO CULTURALE RICREATIVA MOZZATE (Già GRUPPO PENSIONATI)	VIA S.MARIA,9	22076	MOZZATE	CO	514	07/04/2008			
CO - 146	A - Sociale/Civile - Ricerca etica e spirituale	95118460138	ASSOCIAZIONE SORRISO DI GEKY	VIALE VARESE 30	22100	COMO	CO	339/20	10/05/2017			
CO - 201	B - Culturale	90042730136	ASSOCIAZIONE TEMPOPIENO INVERIGO APS ETS	VIA PRETORIO 6	22044	INVERIGO	CO	1222/2	23/12/2020			
CO - 181	C - Ambientale	95131750135	ASSOCIAZIONE TERRA VIVA	VIA PARINI 10	22100	COMO	CO	1051/2	21/11/2019			
CO - 50	E - Sport/Tempo libero e innovazione tecnologica	90004300134	ASSOCIAZIONE TERZA ETA' APS NOVEDRATE	Via Mariano, snc	22060	NOVEDRATE	CO	972	28/06/2010			
CO - 58	E - Sport/Tempo libero e innovazione tecnologica	95064340136	AUSER DELLA REGIA APS	VIA G. CASTELLINI 19	22100	COMO	CO	43	20/01/2011			
CO - 59	E - Sport/Tempo libero e innovazione tecnologica	95035490135	AUSER GAUDEAMUS IGITUR	VIA CASTELLINI, 19	22100	COMO	CO	42	20/01/2011			
CO - 55	E - Sport/Tempo libero e innovazione tecnologica	90014860135	AUSER INSIEME CANTURIUM ONLUS	Via Ettore Brambilla 3	22063	CANTù	CO	1454	30/09/2010			
CO - 148	E - Sport/Tempo libero e innovazione tecnologica	95094230133	AUSER INSIEME DEL SEPRIO APS	VIA DON G. ZANCHETTA 2	22070	CARBONATE	CO	771	16/10/2017	CO - 101	771	16/10/2017
CO - 137	A - Sociale/Civile - Ricerca etica e spirituale	95063510135	AUSER INSIEME LOMAZZO APS	PIAZZA VOLTA 2	22074	LOMAZZO	CO	304	29/03/2016	CO - 56	304	29/03/2016
CO - 54	B - Culturale	95056950132	AUSER INSIEME UNIVERSITA' POPOLARE PER L'EDUCAZIONE PERMANENTE	VIA CASTELLINI, 19	22100	COMO	CO	1456	30/09/2010			
CO - 53	E - Sport/Tempo libero e innovazione tecnologica	95076650134	AUSER TERRITORIALE DI COMO	VIA CASTELLINI, 19	22100	COMO	CO	1379	20/09/2010			
CO - 74	B - Culturale	02010740138	BAULE DEI SUONI	VIA ROMA 21	22032	ALBESE CON CASSANO	CO	1380	07/11/2011			
CO - 76	A - Sociale/Civile - Ricerca etica e spirituale	95105110134	CASA BETANIA	VIA MADONNA, 6	22070	GUANZATE	CO	182	23/02/2012			
CO - 131	A - Sociale/Civile - Ricerca etica e spirituale	95118380138	CASA SCOUT DON TITINO	VIA GABRIELE D'ANNUNZIO 46/C	22100	COMO	CO	77	26/01/2016			
CO - 38	E - Sport/Tempo libero e innovazione tecnologica	95063720130	CENTRO ASSOCIAZIONE "INCONTRO"A.P.S.	Via V. VENETO, 51	22079	VILLA GUARDIA	CO	1879	20/11/2009			
CO - 187	A - Sociale/Civile - Ricerca etica e spirituale	95128500139	CENTRO BUDDHISTA COMO ISIPATHANARAMAYA	VIA ANZANI 10	22100	COMO	CO	147/20	20/02/2020			
CO - 64	B - Culturale	95000440131	CENTRO CULTURALE PAOLO VI APS	Via CESARE BATTISTI, 8	22100	COMO	CO	497	29/04/2011			
CO - 189	A - Sociale/Civile - Ricerca etica e spirituale	90002550136	CENTRO DI AIUTO ALLA VITA	VIA S. STEFANO 46	22066	MARIANO COMENSE	CO	312/20	11/05/2020	CO - 88	312	11/05/2020
CO - 175	E - Sport/Tempo libero e innovazione tecnologica	95044460137	CENTRO RICREATIVO ANZIANI E PENSIONATI LURATE CACCIVIO A.P.S.	VIA XX SETTEMBRE 35	22075	LURATE CACCIVIO	CO	512/20	10/06/2019	CO - 97	512/2019	10/06/2019
CO - 41	E - Sport/Tempo libero e innovazione tecnologica	95021620133	CENTRO SOCIALE ANZIANI A. P. S.	Via Carena 13	22070	LOCATE VARESINO	CO	2	11/01/2010			
CO - 168	E - Sport/Tempo libero e innovazione tecnologica	95058520131	CENTRO SOCIALE ANZIANI A. VOLTA	VIA CLERICI 3	22100	COMO	CO	281/20	15/04/2019			
CO - 119	A - Sociale/Civile - Ricerca etica e spirituale	95115530131	CENTRO STUDI SCHIAVI DI HITLER	VIA REGINA 5	22012	CERNOBBIO	CO	711	08/07/2014			
CO - 69	A - Sociale/Civile - Ricerca etica e spirituale	95075780130	CENTRO STUDI SINERGIE	VIA ROVELLI, 57	22100	COMO	CO	811	28/06/2011	CO - 52	21	12/01/2006
CO - 57	E - Sport/Tempo libero e innovazione tecnologica	95051290138	CIRCOLO ANZIANI DI SAGNINO	Via PASCOLI, 20	22100	COMO	CO	1815	25/11/2010			
CO - 182	C - Ambientale	95117350132	CIRCOLO LEGAMBIENTE VALLE INTELVI LAURA SCOTTI	PIAZZA CIRLA	22024	ALTA VALLE INTELVI	CO	30/202	14/01/2020	CO - 142	30/2020	14/01/2020
CO - 19	A - Sociale/Civile - Ricerca etica e spirituale	95057700130	CNGEI SEZIONE SCOUT COMO APS	VIA CETTI 2	22100	COMO	CO	577	23/04/2008			
CO - 145	A - Sociale/Civile - Ricerca etica e spirituale	95058600131	CNGEI SEZIONE SCOUT DI CERNOBBIO APS	VIA REGINA 5	22012	CERNOBBIO	CO	320/20	03/05/2017			
CO - 147	C - Ambientale	95125030130	COMO SCODINZOLA	VIA ZEZIO 54	22100	COMO	CO	622	31/07/2017			
CO - 33	A - Sociale/Civile - Ricerca etica e spirituale	95074080136	COORDINAMENTO COMASCO DELLE REALTà DI ACCOGLIENZA PER MINORI	Viale Varese 19	22100	COMO	CO	645	15/05/2009			
CO - 150	B - Culturale	93000170139	CORPO FILARMONICO GRAVEDONESE	PIAZZA PRà CASTELLO 2	22015	GRAVEDONA ED UNITI	CO	862/20	15/11/2017			
CO - 20	B - Culturale	95047820139	CORPO MUSICALE S. CECILIA	Via Matteotti, 1	22075	LURATE CACCIVIO	CO	578	23/04/2008	CO - 7	48	23/01/2001
CO - 180	B - Culturale	02218850135	CORPO MUSICALE S. CECILIA ALBAVILLA - A.P.S.	VIA CESARE CANTU' 17	22031	ALBAVILLA	CO	765/20	02/09/2019	CO - 89	765/2019	02/09/2019
CO - 186	A - Sociale/Civile - Ricerca etica e spirituale	95132780131	DIVERSAMENTE GENITORI	VIA VITTORIO VENETO 4	22079	VILLA GUARDIA	CO	148/20	20/02/2020			
CO - 173	B - Culturale	90041090136	DUECINQUEUNO	VIA VOLTA 18	22063	CANTù	CO	338/20	29/04/2019			
CO - 29	A - Sociale/Civile - Ricerca etica e spirituale	95090560137	ESSERE BAMBINI	Piazza S.Anna, 11	22070	LOCATE VARESINO	CO	1903	06/11/2008			
CO - 190	A - Sociale/Civile - Ricerca etica e spirituale	95073220139	FORUM DELLE ASSOCIAZIONI FAMILIARI DELLA PROVINCIA DI COMO A.P.S.	VIALE C. BATTISTI 8	22100	COMO	CO	313/20	11/05/2020	CO - 48	313/2020	11/05/2020
CO - 129	A - Sociale/Civile - Ricerca etica e spirituale	95117300137	GAS OTTO	VIA SAN FERMO 11	22041	COLVERDE	CO	14	12/01/2016			
CO - 179	A - Sociale/Civile - Ricerca etica e spirituale	90034900135	GLI AMICI DI SAM	VIA INTIMIANO 30	22070	SENNA COMASCO	CO	694/20	31/07/2019			
CO - 177	A - Sociale/Civile - Ricerca etica e spirituale	90040810138	GLI OCCHI DI EDIMAR	VIA DIAZ 7	22060	CARUGO	CO	579/20	03/07/2019			
CO - 136	A - Sociale/Civile - Ricerca etica e spirituale	95120880133	GLOCAL	VIA REGAZZONI 6	22100	COMO	CO	278	17/03/2016			
CO - 166	E - Sport/Tempo libero e innovazione tecnologica	02425730138	GRUPPO ANZIANI BINAGHESI	VIA CORRIDONI 10	22070	BINAGO	CO	479/20	11/02/2019			
CO - 47	E - Sport/Tempo libero e innovazione tecnologica	95017910134	GRUPPO ANZIANI LOMAZZO A.P.S.	Via Giovane Italia, 1	22074	LOMAZZO	CO	553	07/05/2010	CO - 43	542	24/03/2005
CO - 98	B - Culturale	91009350157	GRUPPO ASTROFILI BRIANZA	LOCALITA COLMA DEL PIANO	22030	SORMANO	CO	7	08/01/2014			
CO - 51	E - Sport/Tempo libero e innovazione tecnologica	90030660139	GRUPPO COLOMBOFILO PROVINCIALE DI COMO	Via TRIESTE, 3	22073	FINO MORNASCO	CO	1231	11/08/2010			
CO - 165	B - Culturale	90032770134	GRUPPO MICOLOGICO CANTù E COMO	VIA DANTE 18	22063	CANTù	CO	2/2019	09/01/2019			
CO - 97	B - Culturale	95111720132	IL CALEIDOSCOPIO	VIA XX SETTEMBRE 12	22070	GUANZATE	CO	1362	03/12/2013			
CO - 185	E - Sport/Tempo libero e innovazione tecnologica	95038370136	IL FOCOLARE	VIA VARESINA 12	22070	MONTANO LUCINO	CO	91/202	04/02/2020			
CO - 84	A - Sociale/Civile - Ricerca etica e spirituale	95049570138	IL NOSTRO BAMBINO	Via Ist. Suore Santa Maria Loreto, 3	22029	UGGIATE-TREVANO	CO	1174	16/10/2012			
CO - 161	B - Culturale	95052860137	INSIEME GRUPPO PENSIONATI OLGIATE COMASCO APS	VIA MAESTRI COMACINI 6	22077	OLGIATE COMASCO	CO	1002/2	15/11/2018			
CO - 199	A - Sociale/Civile - Ricerca etica e spirituale	02129900136	L' ALVEARE	VIA MAESTRI COMACINI 6	22077	OLGIATE COMASCO	CO	1140/2	17/12/2020	CO - 94	1140/202(	17/12/2020
CO - 124	B - Culturale	95113540132	L'ARPA MAGICA - APS	VIA CASTELLO 2	22070	LURAGO MARINONE	CO	425	05/06/2015			
CO - 5	A - Sociale/Civile - Ricerca etica e spirituale	95081950131	L'ISOLA CHE C'è APS	VIA REGINA TEODOLINDA 61	22100	COMO	CO	1053	31/05/2007			
CO - 11	A - Sociale/Civile - Ricerca etica e spirituale	90022460134	LA COMPAGNIA DI SAMUELE	Via Per Alzate 7/A	22063	CANTù	CO	2102	14/11/2007			
CO - 170	A - Sociale/Civile - Ricerca etica e spirituale	95124140138	LA LANTERNA	VIA TORINO 63	22077	OLGIATE COMASCO	CO	287/20	16/04/2019			
CO - 160	A - Sociale/Civile - Ricerca etica e spirituale	90003070134	LA RIZZADA APS	VIA SAN GIUSEPPE 24/B	22063	CANTù	CO	1001/2	15/11/2018			
CO - 144	A - Sociale/Civile - Ricerca etica e spirituale	95116660135	LA SCUOLA FA CENTRO	VIA GRAMSCI 6	22100	COMO	CO	749	08/08/2016			
CO - 163	A - Sociale/Civile - Ricerca etica e spirituale	03729970131	LA STANZA BLU. UNO SPAZIO PER IL DOLORE, UN TEMPO PER LA CRESCITA	VIA BORGOVICO 177	22100	COMO	CO	1088/2	04/12/2018			
CO - 10	B - Culturale	95016550139	LA STECCA	VIA A. GRANDI, 21 COMO	22100	COMO	CO	2101	14/11/2007			
CO - 77	A - Sociale/Civile - Ricerca etica e spirituale	90032590136	LA TENDA - ASSOCIAZIONE DI PROMOZIONE SOCIALE	Viale G.B. GRASSI 18	22072	CERMENATE	CO	284	19/03/2012			
CO - 200	A - Sociale/Civile - Ricerca etica e spirituale	95042890137	LEGA ITALIANA PER LA LOTTA CONTRO I TUMORI - ASSOCIAZIONE PROVINCIALE DI COMO - APS	VIA XX SETTEMBRE 19	22100	COMO	CO	1223/2	23/12/2020			
CO - 188	C - Ambientale	93017950135	LEGAMBIENTE PRIMALPE	VIA PER LE ALPI 1	22035	CANZO	CO	311/20	11/05/2020			
CO - 154	A - Sociale/Civile - Ricerca etica e spirituale	95119330132	MANI UNITE PER L'UMANITA'	VIA PLINIO IL VECCHIO 7A	22035	CANZO	CO	92/201	31/01/2018			
CO - 195	B - Culturale	95102200136	MILLENNIUM 82 APS	VIA ROMA 33	22026	MASLIANICO	CO	1037/2	09/12/2020	CO - 92	1037/202(	09/12/2020
CO - 9	E - Sport/Tempo libero e innovazione tecnologica	95022130132	NOI COMO	Viale Cesare Battisti 8	22100	COMO	CO	1575	28/08/2007	CO - 59	821	30/05/2006
CO - 25	E - Sport/Tempo libero e innovazione tecnologica	95007940133	O.SH.A. - A.S.P. ORIENTAMENTO SPORTIVO HANDICAPPATI ASSOCIAZIONE SPORTIVA PARAPLEGICI	Via Zezio, 27	22100	COMO	CO	1645	06/10/2008			
CO - 66	B - Culturale	95102500139	ORTICULTURA	Via SAN ROCCO, 16	22028	SAN FEDELE INTELVI	CO	525	06/05/2011			

CO - 67	E - Sport/Tempo libero e innovazione tecnologica	95074900135	PER UN MERCOLEDI' DIVERSO	Piazza Porro,	22070	ROVELLO PORRO	CO	531	10/05/2011	CO - 46	1176	05/07/2005
CO - 159	A - Sociale/Civile - Ricerca etica e spirituale	90039840138	PIETRE VIVE APS	VIA MANZONI 3	22044	INVERIGO	CO	936/20	25/10/2018			
CO - 191	A - Sociale/Civile - Ricerca etica e spirituale	95131000135	POMPIERI VALLE INTELVI APS	VIA PROVINCIALE 55	22023	SAN FEDELE INTELVI	CO	453	30/06/2020			
CO - 7	B - Culturale	95087210134	POPOLIFONIA	Frazione Mezzovico, 10	22020	BLEVIO	CO	1568	28/08/2007			
CO - 203	A - Sociale/Civile - Ricerca etica e spirituale	90010040138	PRESENZA ALPINA	LARGO ALPINI 1	22066	MARIANO COMENSE	CO	1255/2	30/12/2020			
CO - 171	C - Ambientale	01697350138	PRO-BRUNATE	VIA ALESSANDRO VOLTA 23	22034	BRUNATE	CO	339/20	29/04/2019			
CO - 164	B - Culturale	95127770139	PURIDICUORE - APS	VIA XX SETTEMBRE 92	22026	MASLIANICO	CO	1193/2	17/12/2018			
CO - 88	C - Ambientale	03316180136	RETE CLIMA	VIA CACCIATORI DELLE ALPI 1/A	22070	CAPIAGO INTIMIANO	CO	253	11/03/2013			
CO - 22	A - Sociale/Civile - Ricerca etica e spirituale	80015140132	SEDE PROVINCIALE ACLI DI COMO	Via Brambilla, 35	22100	COMO	CO	1123	07/07/2008			
CO - 174	B - Culturale	03718120136	SENTIERO DEI SOGNI	VIA ANZANI 9	22100	COMO	CO	466/20	30/05/2019			
CO - 193	A - Sociale/Civile - Ricerca etica e spirituale	95001700137	SERVIZIO MUTUALISTICO SOLIDALE DI BRUNATE APS	VIA SANTA GUGLIELMA 14	22134	BRUNATE	CO	690	25/09/2020			
CO - 81	B - Culturale	91021230130	SOCIETà STORICA ALTOLARIANA APS	Viale AL CASTELLO 7	22015	GRAVEDONA ED UNITI	CO	388	12/04/2012			
CO - 140	A - Sociale/Civile - Ricerca etica e spirituale	03518820133	SOTTO IL CAMPANILE	VIA BARACCA 4	22060	CABIATE	CO	404	29/04/2016			
CO - 94	B - Culturale	94611920151	SPAZIOPERNOI APS	VIA ALCIATO 13	22040	ALZATE BRIANZA	CO	1046	01/10/2013	RL - 59	9666	24/10/2013
CO - 8	A - Sociale/Civile - Ricerca etica e spirituale	95062380134	STRUTTURA COMPRENSORIALE ANCESCAO DI COMO APS	VIA GARIBALDI, 6	22070	MONTANO LUCINO	CO	1576	28/08/2007	CO - 26	127	06/02/2003
CO - 133	B - Culturale	95096490131	TEATROGRUPPO POPOLARE APS	VIA G. CASTELLINI 7	22100	COMO	CO	169	16/02/2016			
CO - 122	B - Culturale	95116070137	TINTILLà LABORATORIO CREATIVO DI GIOCO	VIA GRASSI 67	22030	LIPOMO	CO	7	09/01/2015			
CO - 62	B - Culturale	02150480131	U.T.E. - UNIVERSITà DELLA TERZA ETà DI ERBA	Piazza Prina, 1	22036	ERBA	CO	297	14/03/2011	CO - 14	62	24/01/2002
CO - 31	F - Altre attività	95094120136	VELA DISLESSIA	VIA ZEZIO 41	22100	COMO	CO	320	17/03/2009			
CO - 149	B - Culturale	95124080136	WOMEN IN WHITE SOCIETY	VIA CARDANO 3 F	22100	COMO	CO	825	31/10/2017			

Associazioni di Promozione Sociale a carattere nazionale

N. iscr.	Sezione	Cod. Fisc. ente	Associazione	Indirizzo	CAP	Comune	Prov	Atto isc	Data iscr.	N. prima is	Atto prima	Data prima iscr.
CO - 6	B - Culturale	80016210132	ARCI COMO	VIA ALFONSO LISSI 6	22100	COMO	CO	1577	28/08/2007			
CO - 3	A - Sociale/Civile - Ricerca etica e spirituale	80007800131	UICI - UNIONE ITALIANA DEI CIECHI DEGLI IPOVEDENTI - COMO	Via Raschi, 6	22100	COMO	CO	156	30/01/2007			

Totale registro provinciale di COMO 132

Registro Provinciale di CREMONA

Associazioni di Promozione Sociale

N. iscr.	Sezione	Cod. Fisc. ente	Associazione	Indirizzo	CAP	Comune	Prov	Atto isc	Data iscr.	N. prima is	Atto prima	Data prima iscr.
CR - 141	A - Sociale/Civile - Ricerca etica e spirituale	92009330199	AL MANAR	VIA CREMONA 8	26015	SORESINA	CR	81	17/12/2018			
CR - 29	B - Culturale	92009000198	ALICE NELLA CITTA' APS	VIA CICOGNA 5	26012	CASTELLEONE	CR	230	24/05/2010			
CR - 48	C - Ambientale	93049730190	AMICI DEL MONASTERO DI SAN SIGISMONDO APS	Piazza BIANCA MARIA VISCONTI, 3	26100	CREMONA	CR	155	28/03/2011			
CR - 113	B - Culturale	93054470195	AMICI DELLA BIBLIOTECA DEL SEMINARIO E DEL MUSEO BERENZIANO	VIA MILANO 5	26100	CREMONA	CR	85	20/09/2016			
CR - 147	A - Sociale/Civile - Ricerca etica e spirituale	93057240199	AMICI DELLA PEDAGOGIA WALDORF EMIL MOLT - APS - ETS	VIA MARASCO 6	26100	CREMONA	CR	35	05/07/2019			
CR - 22	A - Sociale/Civile - Ricerca etica e spirituale	93048030196	ANTEAS CREMONA APS	Via DANTE, 121	26100	CREMONA	CR	72	10/09/2009			
CR - 90	B - Culturale	93027980197	ARCI ARCIPELAGO APS	VIA SPECIANO 4	26100	CREMONA	CR	74	02/02/2015			
CR - 128	B - Culturale	90007140198	ARCI BASSA APS	PIAZZA COMASCHI 1	26040	GUSSOLA	CR	29	13/07/2018			
CR - 133	B - Culturale	82004090195	ARCI CREMA NUOVA APS	VIA BACCHETTA 2	26013	CREMA	CR	35	20/07/2018			
CR - 89	B - Culturale	93024500196	ARCI CREMONA APS	VIA SPECIANO 4	26100	CREMONA	CR	73	02/02/2015			
CR - 132	B - Culturale	91001450195	ARCI DOMENICO LUCA APS	VIA PASCOLI 1	26016	SPINO D'ADDA	CR	34	20/07/2018			
CR - 126	B - Culturale	91001400190	ARCI IL SOLE APS	VIA GARIBALDI 8	26027	RIVOLTA D'ADDA	CR	27	13/07/2018			
CR - 127	B - Culturale	93043010193	ARCI ODEON DANCE APS	VIA DIRITTA 9	26100	CREMONA	CR	28	13/07/2018			
CR - 134	B - Culturale	82004110191	ARCI OMBRIANO APS	VIA LODI 15	26013	CREMA	CR	36	20/07/2018			
CR - 125	B - Culturale	93015510196	ARCI PERSICHELLO APS	LARGO OSTIANO 72/74	26043	PERSICO DOSIMO	CR	26	13/07/2018			
CR - 131	B - Culturale	82004030191	ARCI SAN BERNARDINO APS	VIA XI FEBBRAIO 14	26013	CREMA	CR	32	18/07/2018			
CR - 129	B - Culturale	82004130199	ARCI SANTA MARIA APS	VIA MULINI 22	26013	CREMA	CR	30	18/07/2018			
CR - 130	B - Culturale	00238760193	ARCI SERGIO GALLIA APS	LARGO AZZURRI D'ITALIA 3/A	26040	BONEMERSE	CR	31	18/07/2018			
CR - 124	B - Culturale	92003820195	ARCI SORESINA APS	VIA MILANO 53	26015	SORESINA	CR	25	12/07/2018			
CR - 157	B - Culturale	00864380191	ARCICOMICS APS	VIA SPECIANO 4	26100	CREMONA	CR	73	04/11/2020			
CR - 122	A - Sociale/Civile - Ricerca etica e spirituale	93060190191	ARGILLA ASSOCIAZIONE PROMOZIONE SOCIALE - APS	VIA BRESCIA 1	26029	SONCINO	CR	13	17/03/2018			
CR - 52	E - Sport/Tempo libero e innovazione tecnologica	92006830191	ASD IL DOSSO	PIAZZA DEL COMUNE 3	26012	CASTELLEONE	CR	295	06/06/2011			
CR - 104	A - Sociale/Civile - Ricerca etica e spirituale	93056450195	ASSOCIAZIONE 25 APRILE APS	VIA BUOSO DA DOVARA 51	26100	CREMONA	CR	513	13/07/2015			
CR - 139	A - Sociale/Civile - Ricerca etica e spirituale	91036290194	ASSOCIAZIONE ALBERTO MARVELLI - RIPALTA ARPINA	VIA ROMA 2	26010	RIPALTA ARPINA	CR	52	09/11/2018			
CR - 75	B - Culturale	90008480197	ASSOCIAZIONE AMICI DEL CASALMAGGIORE INTERNATIONAL FESTIVAL APS	P.ZZA GARIBALDI 26	26041	CASALMAGGIORE	CR	622	03/09/2013			
CR - 58	B - Culturale	90008700198	ASSOCIAZIONE ANZIANI "IL SORRISO"	Piazzale Italia	26040	SCANDOLARA RAVARA	CR	191	29/03/2012			
CR - 121	B - Culturale	01462350198	ASSOCIAZIONE BOTTESINI	VIA VIMERCATI 11	26013	CREMA	CR	9	27/03/2018			
CR - 123	A - Sociale/Civile - Ricerca etica e spirituale	91037410197	ASSOCIAZIONE BUDDHISMO DELLA VIA DI DIAMANTE CREMA	VIA BONZI 4	26020	MADIGNANO	CR	14	18/04/2018			
CR - 145	A - Sociale/Civile - Ricerca etica e spirituale	93043350193	ASSOCIAZIONE CENTRO CULTURALE ISLAMICO LA SPERANZA	VIA SAN BERNARDO 47B	26100	CREMONA	CR	12	08/03/2019			
CR - 69	B - Culturale	01517960199	ASSOCIAZIONE CENTRO STUDI AMILCARE PONCHIELLI	Largo GARIBALDI 178	26100	CREMONA	CR	25	16/01/2013			
CR - 119	B - Culturale	01365920196	ASSOCIAZIONE CORALE SANTA CECILIA	PIAZZA RISORGIMENTO 26	26025	PANDINO	CR	6	02/03/2018			
CR - 4	B - Culturale	93033550190	ASSOCIAZIONE COSTANZO PORTA	CORSO G. MATTEOTTI 17	26100	CREMONA	CR	91	30/07/2007			
CR - 53	E - Sport/Tempo libero e innovazione tecnologica	93043210199	ASSOCIAZIONE CULTURALE ERIDANO	VIA TRIBUNALI, 8	26100	CREMONA	CR	296	06/06/2011			
CR - 142	B - Culturale	93058310199	ASSOCIAZIONE CULTURALE IL PEVERONE - APS	VIA SERGIO BASSI 5	26040	BONEMERSE	CR	4	23/01/2019			
CR - 163	B - Culturale	93035970198	ASSOCIAZIONE CULTURALE PRIMADONNE	VIA PIAVE 36	26100	CREMONA	CR	99	30/12/2020			
CR - 10	B - Culturale	93045920191	ASSOCIAZIONE CULTURALE SOCIALE RICREATIVA CONCORDIA	VIA ROSARIO 5	26100	CREMONA	CR	35	10/03/2008			
CR - 44	B - Culturale	91029650198	ASSOCIAZIONE CULTURALE TARTALOTO	VIA TERESINE 2	26013	CREMA	CR	458	19/10/2010			
CR - 70	B - Culturale	93048470194	ASSOCIAZIONE DEI SENEGALESI DI CREMONA E PROVINCIA	VIA GHINAGLIA 24	26100	CREMONA	CR	260	09/04/2013			
CR - 112	B - Culturale	93058210191	ASSOCIAZIONE DI PROMOZIONE SOCIALE E CULTURALE ITALO ROMENA 'ORIZZONTI LATINI'	VIA ANIENSE 14	26100	CREMONA	CR	82	06/09/2016			
CR - 8	E - Sport/Tempo libero e innovazione tecnologica	93044240195	ASSOCIAZIONE DILETTANTISTICA SPORTIVA ATLETICA-MENTE	VIA VERSECCHI 10	26100	CREMONA	CR	11	28/01/2008			
CR - 149	B - Culturale	91013430193	ASSOCIAZIONE ETA' LIBERA APS	VIA BORGHETTO 6	26010	PIANENGO	CR	49	07/10/2019	CR - 2147	49	07/10/2019
CR - 30	E - Sport/Tempo libero e innovazione tecnologica	93049860195	ASSOCIAZIONE FESTINSIEME	Piazza ROMA, 1	26044	GRONTARDO	CR	231	24/05/2010			
CR - 120	A - Sociale/Civile - Ricerca etica e spirituale	90009100190	ASSOCIAZIONE GASALASCO OGLIO PO - APS	VIA BARDELLINA 57	26040	MARTIGNANA DI PO	CR	7	02/03/2018			
CR - 56	B - Culturale	90008670193	ASSOCIAZIONE IL TORRIONE SUL PO GRUPPO STORICO DI CASALMAGGIORE	Via CASE SPARSE, 5	26041	CASALMAGGIORE	CR	615	11/11/2011			
CR - 153	B - Culturale	93061930199	ASSOCIAZIONE MAESTà APS	PIAZZA BRUNO PARI 3	26032	OSTIANO	CR	13	27/02/2020			
CR - 7	B - Culturale	93029590192	ASSOCIAZIONE MUSICALE PONTESOUND	VIA BARDELLONA 8	26100	CREMONA	CR	7	14/01/2008			
CR - 93	B - Culturale	91034340199	ASSOCIAZIONE MUSICALE \'IL TRILLO\' DI CREMA (CR)	VIA GIOVANNI RAMPAZZINI 40	26013	CREMA	CR	274	22/04/2015			
CR - 148	A - Sociale/Civile - Ricerca etica e spirituale	93061500190	ASSOCIAZIONE NAZIONALE LIUTERIA ARTISTICA ITALIANA APS	VIA LEVI 8	26100	CREMONA	CR	46	02/10/2019			
CR - 74	A - Sociale/Civile - Ricerca etica e spirituale	93001670194	ASSOCIAZIONE NAZIONALE MUTILATI E INVALIDI CIVILI	VIA VECCHIA DOGANA 4	26100	CREMONA	CR	528	22/07/2013			
CR - 45	B - Culturale	90007030191	ASSOCIAZIONE OLTREFOSSA DI PROMOZIONE SOCIALE E SPORTIVA DILETTANTISTICA	Via VALCARENGHI FRAZ. FOSSACAPRARA, 21	26041	CASALMAGGIORE	CR	572	10/12/2010			
CR - 77	B - Culturale	93054060194	ASSOCIAZIONE PAOLA MANFREDINI	VIALE PO 18	26100	CREMONA	CR	742	06/11/2013			
CR - 54	A - Sociale/Civile - Ricerca etica e spirituale	91032180191	ASSOCIAZIONE PRIMI PASSI	Via Vittorio Veneto, 4/A	26025	PANDINO	CR	547	25/10/2011			
CR - 154	B - Culturale	00909700197	ASSOCIAZIONE PROLOCO APS DI RIVOLTA D\\\'ADDA	VIA MARIO CEREDA 27	26027	RIVOLTA D'ADDA	CR	47	14/05/2020			
CR - 159	A - Sociale/Civile - Ricerca etica e spirituale	93033830196	ASSOCIAZIONE PROVINCIALE LEGA ITALIANA LOTTA AI TUMORI DI CREMONA	VIA ALFENO VARO 8	26100	CREMONA	CR	76	12/11/2020			
CR - 150	B - Culturale	91028020195	ASSOCIAZIONE SORDI CREMASCHI - APS	VIA UGO FOSCOLO, 25	26010	SERGNANO	CR	51	04/11/2019	CR - 111	51	04/11/2019
CR - 137	B - Culturale	93055110196	ASSOCIAZIONE TECUM	VIA PAGLIARI 54	26049	STAGNO LOMBARDO	CR	44	01/08/2018			
CR - 12	B - Culturale	91019250199	ASSOCIAZIONE TERZO SUONO - APS	Via B. CROCE, 8	26027	RIVOLTA D'ADDA	CR	70	21/07/2008			
CR - 162	A - Sociale/Civile - Ricerca etica e spirituale	91019920197	ASSOCIAZIONE VOLONTARIATO 2000 - APS	VIA ZURLA 1	26013	CREMA	CR	88	18/12/2020	CR - 28	88	18/12/2020
CR - 85	C - Ambientale	91035890192	ASSORAIDER CREMASCHI	VIA SANT'ANTONINO 36	26010	VAIANO CREMASCO	CR	926	07/07/2014			
CR - 97	A - Sociale/Civile - Ricerca etica e spirituale	93031300192	AUSER INSIEME "LUIGI MAFFEZZONI" DI PESCAROLO ED UNITI	PIAZZA GARIBALDI 8	26033	PESCAROLO ED UNITI	CR	393	28/05/2015	CR - 174	360	20/05/2015
CR - 98	A - Sociale/Civile - Ricerca etica e spirituale	91022010192	AUSER INSIEME "LA CHIOCCIOLA" DI RIVOLTA D'ADDA'	VIA STEFANO RENZI 5	26027	RIVOLTA D'ADDA	CR	394	28/05/2015	CR - 172	361	20/05/2015
CR - 158	A - Sociale/Civile - Ricerca etica e spirituale	91042260199	AUSER INSIEME 'AL MIRABEL' DI SERGNANO APS	VICOLO MAGENTA 7	26010	SERGNANO	CR	74	04/11/2020			
CR - 105	A - Sociale/Civile - Ricerca etica e spirituale	93056970192	AUSER INSIEME CITTA' DI CREMONA	VIA GAETANO TIBALDI 14	26100	CREMONA	CR	574	04/08/2015			
CR - 100	A - Sociale/Civile - Ricerca etica e spirituale	93017030193	AUSER INSIEME DI BONEMERSE	PIAZZA AZZURRI D'ITALIA 3	26040	BONEMERSE	CR	396	28/05/2015	CR - 166	363	20/05/2015
CR - 28	A - Sociale/Civile - Ricerca etica e spirituale	90003970192	AUSER INSIEME DI GUSSOLA	PIAZZA COMASCHI 22	26040	GUSSOLA	CR	164	14/04/2010			
CR - 99	A - Sociale/Civile - Ricerca etica e spirituale	91014680192	AUSER INSIEME DI MADIGNANO	VIA LAGO GERUNDO 9	26020	MADIGNANO	CR	395	28/05/2015	CR - 165	362	20/05/2015
CR - 96	A - Sociale/Civile - Ricerca etica e spirituale	91013920193	AUSER INSIEME DI ROMANENGO	VIA FRATELLI DE BRAZZI 1	26014	ROMANENGO	CR	392	28/05/2015	CR - 167	359	20/05/2015
CR - 103	A - Sociale/Civile - Ricerca etica e spirituale	93055330190	AUSER INSIEME DI VOLONGO	VIA ROSA E CAROLINA AGAZZI 16	26030	VOLONGO	CR	517	13/07/2015			
CR - 19	A - Sociale/Civile - Ricerca etica e spirituale	93046620196	BANCA DEL TEMPO LA DANZA DELLE ORE	VIA CARDINAL MASSAIA 22	26100	CREMONA	CR	45	09/07/2009			
CR - 46	E - Sport/Tempo libero e innovazione tecnologica	93000050190	C.N.G.E.I. - CORPO NAZIONALE GIOVANI ESPLORATORI ED ESPLORATRICI ITALIANI	Via BISSOLATI, 89	26100	CREMONA	CR	108	02/03/2011			
CR - 109	A - Sociale/Civile - Ricerca etica e spirituale	93057060191	CENTRO DI ASCOLTO UOMINI MALTRATTANTI APS-SEZIONE PROVINCIALE DI CREMONA	VIA BROCCHI 13	26012	CASTELLEONE	CR	74	29/06/2016			
CR - 151	A - Sociale/Civile - Ricerca etica e spirituale	91001030195	CENTRO DI RIABILITAZIONE EQUESTRE EMANUELA SETTI CARRARO DALLA CHIESA - APS	VIA VERDI 24	26013	CREMA	CR	53	06/11/2019	CR - 147	53	06/11/2019
CR -78	B - Culturale	93054220194	CENTRO MUSICA PIZZIGHETTONE	PIAZZA DELLA REPUBBLICA 32	26026	PIZZIGHETTONE	CR	854	10/12/2013			
CR - 23	E - Sport/Tempo libero e innovazione tecnologica	90003980191	CENTRO SOCIALE PRIMAVERA	Via FORMIS, 14	26041	CASALMAGGIORE	CR	102	02/12/2009			
CR - 9	B - Culturale	00786930198	CENTRO STUDI LABORATORIO DEL COTTO APS	Largo Donatori Tempo Libero, 7	26100	CREMONA	CR	26	18/02/2008	CR - 30	181	18/10/2006
CR - 138	A - Sociale/Civile - Ricerca etica e spirituale	91000900190	CIRCOLO ACLI CREMA APS	PIAZZA MANZIANA 17	26013	CREMA	CR	47	01/10/2018	CR - 28	47	01/10/2018
CR - 5	B - Culturale	01141840197	CIRCOLO CULTURALE SARDO SA DOMU SARDA	Via Nazario Sauro, 16/A	26100	CREMONA	CR	115	14/11/2007			
CR - 135	A - Sociale/Civile - Ricerca etica e spirituale	00912430196	CIRCOLO PROLETARIO ARCI CARLO SIGNORINI APS	VIA CASTELLEONE 7/A	26100	CREMONA	CR	39	25/07/2018			
CR - 51	B - Culturale	93051140197	COMPLESSO BANDISTICO CITTA' DI CREMONA	VIA FABIO FILZI, 35A	26100	CREMONA	CR	229	02/05/2011			
CR - 160	B - Culturale	93046600198	CORO FACOLTà DI MUSICOLOGIA-APS	CORSO GARIBALDI 178	26100	CREMONA	CR	83	26/11/2020			
CR - 94	B - Culturale	93029600199	CORO GIUSEPPE PAULLI APS	VIA VERSECCHI 10	26100	CREMONA	CR	291	04/05/2015			
CR - 71	B - Culturale	01540210190	CORPO BANDISTICO GIUSEPPE VERDI	VIA CHIESA 5	26013	CREMA	CR	299	22/04/2013			
CR - 20	B - Culturale	91032050196	CORPO BANDISTICO SAN MARTINO VESCOVO	Viale Europa, 27	26010	SERGNANO	CR	62	31/08/2009			
CR - 14	C - Ambientale	93047410191	CRAC CENTRO RICERCA ARTE CONTEMPORANEA	VIA CARLO VITTORI 8	26100	CREMONA	CR	123	09/12/2008			
CR - 66	C - Culturale	93051960198	CREMONA SOTTERRANEA APS	Viale BERGAMO 114	26100	CREMONA	CR	766	12/12/2012			
CR - 2	B - Culturale	93043480198	EMME-CI ASSOCIAZIONE CULTURALE TEATRO ANIMAZIONE RICERCA FORMAZIONE	Via Voghera, 1	26100	CREMONA	CR	80	02/07/2007			
CR - 17	A - Sociale/Civile - Ricerca etica e spirituale	01397380195	FAMIGLIA BUONA NOVELLA	Via PUERARI, 23	26048	SOSPIRO	CR	40	23/06/2009			
CR - 16	C - Ambientale	93049190197	FIAB BICICLETTANDO CREMONA	Via C. Speciano, 2	26100	CREMONA	CR	18	16/03/2009			
CR - 107	B - Culturale	01311700197	FRANCO AGOSTINO TEATRO FESTIVAL	VIA BOLDORI 48	26013	CREMA	CR	14	08/09/2015	CR - 32	594	24/08/2015
CR - 55	F - Altre attività	93051720196	GAS FILIERA CORTA SOLIDALE APS	VIA SAN SAVINO 54	26100	CREMONA	CR	548	25/10/2011			
CR - 91	A - Sociale/Civile - Ricerca etica e spirituale	92010730197	GASOGLIO GRUPPO ACQUISTO SOLIDALE SONCINO	VIA DELLE ORFANELLE 24	26029	SONCINO	CR	194	02/03/2015			
CR - 101	E - Sport/Tempo libero e innovazione tecnologica	93052320194	GLI AMICI DI ROBI	VIA DELL'ANNONA 3	26100	CREMONA	CR	397	28/05/2015			
CR - 31	B - Culturale	93045180192	GLI EX DELL'ASELLI	Via Palestro 31 c/o Liceo Scientifico Aselli	26100	CREMONA	CR	304	12/07/2010			
CR - 115	B - Culturale	82010270195	GRUPPO CORALE PIETRO MARINELLI	VIA VERDELLI C/O IST MUSICALE FOLCIONI 6	26013	CREMA	CR	14	21/03/2017			
CR - 1	B - Culturale	93040300191	GRUPPO CULTURALE DI TORRE DE\' PICENARDI	Via G.BERGAMONTI, 10	26038	TORRE DE' PICENARDI	CR	71	19/06/2007			
CR - 114	B - Culturale	91037830196	GRUPPO CULTURALE INFORMAMUSICA- APS	VIA TORCHIERA 10	26025	PANDINO	CR	93	05/10/2016			
CR - 26	B - Culturale	93005500199	GRUPPO DIALETTALE CREMONESE EL ZàCH	Viale Cambonino, - CASCINA CAMBONINO	26100	CREMONA	CR	54	08/02/2010			
CR - 146	E - Sport/Tempo libero e innovazione tecnologica	90009210197	GRUPPO EMERGENTI DI QUATTROCASE - APS	VIA GIOBERTI QUATTROCASE 81	26041	CASALMAGGIORE	CR	34	03/07/2019			
CR - 47	B - Culturale	01229250194	GRUPPO PANTELU' - APS	Viale Santa Maria c/o Bar Carlo, 36/B	26013	CREMA	CR	109	02/03/2011			
CR - 155	A - Sociale/Civile - Ricerca etica e spirituale	93016710191	IL CUORE DELLA CITTA' APS	VIA MANTOVA, 8	26100	CREMONA	CR	58	16/07/2020	CR - 2110	58	16/07/2020
CR - 161	A - Sociale/Civile - Ricerca etica e spirituale	91002180197	L'APPRODO - APS	VIALE MONTE GRAPPA PRESSO OSPEDALE 15	26027	RIVOLTA D'ADDA	CR	87	04/12/2020	CR - 2044	87	04/12/2020
CR - 156	B - Culturale	93025330197	LA COMPAGNIA DELLE MUSE APS	PIAZZA ROMA 27	26100	CREMONA	CR	62	22/09/2020			
CR - 27	E - Sport/Tempo libero e innovazione tecnologica	00354680191	LA FAMIGLIA CREMOUNESA APS	Piazza S.A.M. ZACCARIA, 9	26100	CREMONA	CR	73	17/02/2010			
CR - 76	C - Ambientale	92010400197	LA LIBELLULA - APS	VIA MAZZINI 18	26020	CUMIGNANO SUL NAVIGLIO	CR	76	18/10/2013			
CR - 49	A - Sociale/Civile - Ricerca etica e spirituale	90008340193	LA RONDINE - APS	Via GIOVANNI XXIII	26036	RIVAROLO DEL RE ED UNITI	CR	156	28/03/2011			
CR - 106	C - Ambientale	93056900199	LA TERRA NEL CUORE	VIA IV NOVEMBRE 169	29010	SORESINA	CR	593	24/08/2015			
CR - 59	C - Ambientale	92010370192	MAGICAMUSICA - APS	VIA GENALA 32	26010	FIESCO	CR	190	29/03/2012			
CR - 152	A - Sociale/Civile - Ricerca etica e spirituale	91039300198	MAI STATI SULLA LUNA APS	VIA BATTAGLIO 13	26013	CREMA	CR	59	02/12/2019			
CR - 143	A - Sociale/Civile - Ricerca etica e spirituale	01671310199	NO SPRECO ASSOCIAZIONE DI PROMOZIONE SOCIALE	VIA SANT'ANTONIO DEL FUOCO 6A	26100	CREMONA	CR	9	04/02/2019			
CR - 67	B - Culturale	93027270193	NUOVO GRUPPO ARTISTICO IL CASCINETTO APS	Via Maffi, 2/A	26100	CREMONA	CR	7	09/01/2013			
CR - 111	B - Culturale	93058140190	NUOVO QU.EM. QUINTELEMENTO	VIA DEI BURCHIELLI 3	26100	CREMONA	CR	77	26/07/2016			
CR - 140	A - Sociale/Civile - Ricerca etica e spirituale	91040130196	ORTOFFICINE CREATIVE - UNA RIVOLTA AGRICULTURALE	VIA SANT'ALBERTO 27	26027	RIVOLTA D'ADDA	CR	76	10/12/2018			
CR - 116	A - Sociale/Civile - Ricerca etica e spirituale	97709760157	QUARKY APS	VIA MONSIGNOR QUAINI 5	26016	SPINO D'ADDA	CR	20	13/04/2017			
CR - 118	B - Culturale	90010010198	QUATTROCASE è VIVA	VICOLO CHIESA 4	26041	CASALMAGGIORE	CR	83	05/12/2017			
CR - 110	B - Culturale	93057830197	RADICI PER VOLARE	VIALE TRENTO E TRIESTE 23/E	26100	CREMONA	CR	75	08/07/2016			
CR - 102	A - Sociale/Civile - Ricerca etica e spirituale	93024880192	SOCIETA' PER LA CREMAZIONE DI CREMONA	VIA BELTRAMI 21	26100	CREMONA	CR	398	28/05/2015			
CR - 136	B - Culturale	91037490199	SUCCESSIONE ECOLOGICA APS	VIA RINETTA 18	26025	PANDINO	CR	43	27/07/2018			

Associazioni di Promozione Sociale a carattere nazionale

N. iscr.	Sezione	Cod. Fisc. ente	Associazione	Indirizzo	CAP	Comune	Prov	Atto isc	Data iscr.	N. prima is	Atto prima	Data prima iscr.
CR - 15	A - Sociale/Civile - Ricerca etica e spirituale	80003280197	ACLI SEDE PROVINCIALE DI CREMONA	VIA CARDINAL MASSAIA 22	26100	CREMONA	CR	10	02/02/2009			
CR - 39	E - Sport/Tempo libero e innovazione tecnologica	91022920192	AUSER INSIEME "ARCOBALENO" DI PIANENGO	Via ROMA	26010	PIANENGO	CR	413	28/09/2010			
CR - 34	E - Sport/Tempo libero e innovazione tecnologica	91004300199	AUSER INSIEME "NOTER DE GABIA" DI CASTEL GABBIANO	Via AIMO DA GABBIANO, 3/5	26010	CASTEL GABBIANO	CR	339	11/08/2010			
CR - 40	E - Sport/Tempo libero e innovazione tecnologica	90004780194	AUSER INSIEME 'CARLO TIRADINI' DI CASALMAGGIORE	VIA TRIESTE 29	26041	CASALMAGGIORE	CR	414	28/09/2010			
CR - 35	E - Sport/Tempo libero e innovazione tecnologica	92003060198	AUSER INSIEME DI GENIVOLTA	Via CASTELLO,	26020	GENIVOLTA	CR	340	11/08/2010			
CR - 38	E - Sport/Tempo libero e innovazione tecnologica	93023620193	AUSER INSIEME DI ISOLA DOVARESE	Via GARIBALDI, 5	26031	ISOLA DOVARESE	CR	332	11/08/2010			
CR - 37	E - Sport/Tempo libero e innovazione tecnologica	91017100198	AUSER INSIEME DI PANDINO	Via PALESTRO, 46	26025	PANDINO	CR	342	11/08/2010			
CR - 41	E - Sport/Tempo libero e innovazione tecnologica	90005000196	AUSER INSIEME DI TORRICELLA DEL PIZZO	Via PO MORTO, 13	26040	TORRICELLA DEL PIZZO	CR	455	19/10/2010			
CR - 36	E - Sport/Tempo libero e innovazione tecnologica	91917010199	AUSER INSIEME DI VAIANO CREMASCO	Via ASILO, 1	26010	VAIANO CREMASCO	CR	341	11/08/2010			
CR - 42	E - Sport/Tempo libero e innovazione tecnologica	93031040194	AUSER INSIEME UNIVERSITA' POPOLARE DELLE LIBERETA' SCUOLA DI PACE	VIA BRESCIA 207	26100	CREMONA	CR	456	19/10/2010			
CR - 33	E - Sport/Tempo libero e innovazione tecnologica	93042110192	AUSER TERRITORIALE DI CREMONA	VIA BRESCIA 207	26100	CREMONA	CR	333	11/08/2010			

CR - 62	B - Culturale	91019490191	NOI CREMA APS	Via Bottesini, 4	26013	CREMA	CR	359	02/07/2012		
CR - 61	B - Culturale	93037910192	NOI CREMONA ASSOCIAZIONE	VIA S. ANTONIO DEL FUOCO 9 A	26100	CREMONA	CR	357	02/07/2012		
CR - 3	A - Sociale/Civile - Ricerca etica e spirituale	80006560199	UICI - UNIONE ITALIANA DEI CIECHI E DEGLI IPOVEDENTI - CREMONA	Via Palestro, 32	26100	CREMONA	CR	81	10/07/2007		
CR - 6	A - Sociale/Civile - Ricerca etica e spirituale	80042630584/0I	ASSOCIAZIONE NAZIONALE FRA LAVORATORI MUTILATI ED INVALIDI DEL LAVORO -APS-ETS	Via Adolfo Rava, 124	00142	ROMA	RM	126	18/12/2007		

Totale registro provinciale di CREMONA 132

Registro Provinciale di LECCO

Associazioni di Promozione Sociale

N. iscr.	Sezione	Cod. Fisc. ente	Associazione	Indirizzo	CAP	Comune	Prov	Atto isc	Data iscr.	N. prima is	Atto prima	Data prima iscr.
LC - 31	A - Sociale/Civile - Ricerca etica e spirituale	92047420135	ADOC - ASSOCIAZIONE DI ORIENTAMENTO CONSUMATORI	Corso Martiri, 54	23900	LECCO	LC	32	29/11/2010			
LC - 71	B - Culturale	92063870130	AGORà	PIAZZA ROMA 7	23857	VALGREGHENTINO	LC	80	17/04/2014			
LC - 105	A - Sociale/Civile - Ricerca etica e spirituale	94035240137	ALIR SEZIONE LARIO BRIANTEA ASSOCIAZIONE DI PROMOZIONE SOCIALE	VIA MONTEREGIO 13	23880	CASATENOVO	LC	122	27/06/2016			
LC - 72	B - Culturale	94033970131	ALMA ALBA APS	VIA FONDORIPA 5	20883	BRIVIO	LC	81	29/04/2014			
LC - 135	A - Sociale/Civile - Ricerca etica e spirituale	92067670130	AMICI DEL CUORE ASSOCIAZIONE DI PROMOZIONE SOCIALE	VIA ISIDORO CALLONI 14	23900	LECCO	LC	165	19/12/2019			
LC - 141	B - Culturale	03399490139	AMICI DEL TEATRO E DELLO SPORT	VIA XXIV MAGGIO 6	23876	MONTICELLO BRIANZA	LC	174	13/05/2020			
LC - 51	B - Culturale	94030010139	ANTISOPORE A.P.S.	VIA GASPAROTTO 9	23877	PADERNO D'ADDA	LC	57	09/04/2013			
LC - 70	E - Sport/Tempo libero e innovazione tecnologica	92067990132	APS ANDECH	VIA CARROBBIO 12	23804	MONTE MARENZO	LC	79	16/04/2014			
LC - 48	B - Culturale	94032000138	ARCHE' APS	Viale Roma 30	23866	OSNAGO	LC	51	16/10/2012			
LC - 121	B - Culturale	83013190133	ARCI NUOVA ASSOCIAZIONE COMITATO PROVINCIALE DI LECCO	VIA CESARE CANTù, 18	23900	LECCO	LC	35592	03/07/2018	LC - 30	35592	03/07/2018
LC - 96	B - Culturale	94035100133	ARTE PURA E APPLICATA FRATELLI CERNUSCHI DI MERATE	VIALE LOMBARDIA 14	23807	MERATE	LC	110	28/10/2015			
LC - 40	A - Sociale/Civile - Ricerca etica e spirituale	94020180132	ASS. P.A.A. ASSOCIAZIONE TRA I PENSIONATI E ANZIANI AIRUNESI	PIAZZA MADRE TERESA DI CALCUTA SNC	23881	AIRUNO	LC	42	21/09/2011			
LC - 131	B - Culturale	92076580130	ASSOCIAZIONE AD LIBITUM APS	VIA PAPA GIOVANNI XXIII 18	23900	LECCO	LC	161	11/10/2019			
LC - 101	B - Culturale	92058150134	ASSOCIAZIONE AGRICOLTORI VALLE SAN MARTINO	VIA STOPPANI 9	23804	MONTE MARENZO	LC	117	26/02/2016			
LC - 122	C - Ambientale	92075660131	ASSOCIAZIONE ALPINI DI GARBAGNATE MONASTERO E BRONGIO A.P.S.	VIALE BRIANZA, 18 - GARBAGNATE MONASTERO	23846	GARBAGNATE MONASTERO	LC	148	13/09/2018			
LC - 37	B - Culturale	92056720136	ASSOCIAZIONE AMICI SCUOLE SCOLA KOLBE LEOPARDI	Via Mazzucconi, 67	23900	LECCO	LC	38	27/01/2011			
LC - 24	E - Sport/Tempo libero e innovazione tecnologica	91004410162	ASSOCIAZIONE ANZIANI DI CALOLZIOCORTE	Corso DANTE, 63	23801	CALOLZIOCORTE	LC	25	14/12/2009			
LC - 113	B - Culturale	94034630130	ASSOCIAZIONE ARTEE20	VIA BASILICO SNC	23807	MERATE	LC	134	14/09/2017			
LC - 63	E - Sport/Tempo libero e innovazione tecnologica	92067190139	ASSOCIAZIONE BARCHE IN LEGNO A.P.S	VIA CESARE CANTU' 23	23854	OLGINATE	LC	71	30/01/2014			
LC - 20	B - Culturale	92054870131	ASSOCIAZIONE BIBLIOTECA S. FRANCESCO DELLA PARROCCHIA DI MOGGIO	Via Don Paolo Mariani,	23817	MOGGIO	LC	20	14/05/2009			
LC - 82	C - Ambientale	92067750130	ASSOCIAZIONE CASTANICOLTORI LARIO ORIENTALE APS	VIA VASENA 4	23851	GALBIATE	LC	91	04/08/2014			
LC - 136	B - Culturale	92020080138	ASSOCIAZIONE CENTRO STUDI MAURIZIO DI BENEDETTO APS	VIA ALLA BONACINA 6	23900	LECCO	LC	169	31/03/2020	LC - 44	110	31/03/2020
LC - 52	B - Culturale	92046730138	ASSOCIAZIONE CULTURALE AMICI DEL MUSEO ETNOGRAFICO DELL'ALTA BRIANZA	LOCALITà CAMPORESO	23851	GALBIATE	LC	59	24/04/2013			
LC - 19	B - Culturale	94025120133	ASSOCIAZIONE CULTURALE LA SEMINA A.P.S.	Via San Marcellino, 25	23807	MERATE	LC	19	20/04/2009			
LC - 111	B - Culturale	92071910134	ASSOCIAZIONE CULTURALE MUSICALE 'MELOS'	VIA TONIO DA BELLEDO 127	23900	LECCO	LC	132	25/05/2017			
LC - 85	A - Sociale/Civile - Ricerca etica e spirituale	08534790962	ASSOCIAZIONE CULTURALE SOLLEVA	VIA SANTI COSMA E DAMIANO 2	23881	AIRUNO	LC	95	23/12/2014			
LC - 84	B - Culturale	92053730138	ASSOCIAZIONE DEI CAMERUNESI DI LECCO E PROVINCIA	VIA BESONDA 11	23900	LECCO	LC	94	04/12/2014			
LC - 125	B - Culturale	94037590133	ASSOCIAZIONE DI PROMOZIONE SOCIALE 'VILLA FARINA-UNIVERSITA' PER TUTTE LE ETA'	FRAZ. RIMOLDO 2	23880	CASATENOVO	LC	153	13/02/2019			
LC - 35	B - Culturale	03100630130	ASSOCIAZIONE DIETROLALAVAGNA	VIA MARCONI 29B	23807	MERATE	LC	36	21/01/2011			
LC - 61	B - Culturale	94033490130	ASSOCIAZIONE EMIGRANTI DI ORIGINI DELLA GUINE-BISSAU IN ITALIA	VIA A MONZONI 7	23892	BULCIAGO	LC	69	28/11/2013			
LC - 99	B - Culturale	02629140167	ASSOCIAZIONE ETHNICA	CORSO DANTE 54/1	23801	CALOLZIOCORTE	LC	116	09/02/2016			
LC - 142	A - Sociale/Civile - Ricerca etica e spirituale	01826250134	ASSOCIAZIONE GENITORI ED AMICI DEI PORTATORI DI HANDICAPS - APS	VIA SAN MARCO 2/N	23870	CERNUSCO LOMBARDONE	LC	175	18/05/2020	LC - 460	297	20/05/2020
LC - 116	B - Culturale	92055950130	ASSOCIAZIONE INSIEME PER IL MUSEO DI VENDROGNO	VIA PARROCCHIALE 1	23838	VENDROGNO	LC	137	18/12/2017			
LC - 120	B - Culturale	97085660583	ASSOCIAZIONE ITALIANA PER LA RICERCA SULLA DISTONIA - ASSOCIAZIONE DI PROMOZIONE SOCIALE (APS)	VIA ROMA, 39	23855	PESCATE	LC	146	24/05/2018	MI - 42	883	31/07/2018
LC - 42	A - Sociale/Civile - Ricerca etica e spirituale	94017410138	ASSOCIAZIONE L'ALTRA META' DEL CIELO	VIA S.AMBROGIO 17	23807	MERATE	LC	44	11/01/2012			
LC - 14	B - Culturale	92050110136	ASSOCIAZIONE LETTELARIAMENTE APS	Via Roma 180	23827	LIERNA	LC	14	20/10/2008			
LC - 64	B - Culturale	94005010130	ASSOCIAZIONE MUSICALE LICABELLA	VIA SACRO CUORE, 24	23888	LA VALLETTA BRIANZA	LC	72	03/02/2014			
LC - 118	B - Culturale	80203710159	ASSOCIAZIONE NATURISTA ITALIANA	LOCALITA' STOPADA 1	23868	VALMADRERA	LC	143	02/02/2018			
LC - 9	E - Sport/Tempo libero e innovazione tecnologica	94005750131	ASSOCIAZIONE PENSIONATI CASSAGHESI	Via San Marco, 9	23893	CASSAGO BRIANZA	LC	9	25/07/2007	LC - 7	76	29/04/1999
LC - 134	A - Sociale/Civile - Ricerca etica e spirituale	94013200137	ASSOCIAZIONE PENSIONATI LOMAGNESI APS	PIAZZA DON ANGELO LIMONTA 9	23871	LOMAGNA	LC	164	05/12/2019	LC - 2118	277	15/01/2020
LC - 57	C - Ambientale	92063000134	ASSOCIAZIONE TARTUFAI LARIANI APS	PIAZZA PAPA GIOVANNI XXIII 5	23821	ABBADIA LARIANA	LC	64	17/07/2013			
LC - 107	B - Culturale	94035910135	AUSER INISEME CERNUSCO LOMBAEDONE	PIAZZA DELLA VITTORIA 24	23870	CERNUSCO LOMBARDONE	LC	124	21/09/2016			
LC - 27	E - Sport/Tempo libero e innovazione tecnologica	91020650163	AUSER INSIEME MONTE MARENZO APS	Via Papa Giovanni XXIII, 19	23804	MONTE MARENZO	LC	28	31/08/2010			
LC - 26	E - Sport/Tempo libero e innovazione tecnologica	92025940138	AUSER INSIEME OLGINATE APS - ETS	Piazza Roma, 5	23854	OLGINATE	LC	27	31/08/2010			
LC - 25	B - Culturale	92045290134	AUSER INSIEME T.U. PROGETTO ESSERE	CORSO MONTE SANTO 12	23900	LECCO	LC	26	26/08/2010			
LC - 30	F - Altre attività	92045420137	AUSER PROVINCIALE DI LECCO	Via Besonda Inferiore, 11	23900	LECCO	LC	31	17/09/2010			
LC - 41	A - Sociale/Civile - Ricerca etica e spirituale	92060910137	BANCA DEL TEMPO VALMADRERA APS	Via Roma, 31	23868	VALMADRERA	LC	43	16/12/2011			
LC - 133	A - Sociale/Civile - Ricerca etica e spirituale	92077670138	BIG FRIENDS GROUP APS	VIA ALLA FONTE 9	23900	LECCO	LC	163	28/11/2019			
LC - 93	B - Culturale	94034020134	CAMBIAMENTI	VIA DON CARLO GREPPI 22	23879	VERDERIO	LC	104	12/05/2015			
LC - 11	E - Sport/Tempo libero e innovazione tecnologica	94017960132	CENTRO DI PROMOZIONE SOCIALE BARZANESE A.P.S.	Via Pirovano, 5/7	23891	BARZANò	LC	11	08/11/2007			
LC - 127	B - Culturale	94027050130	CIRCOLO ARCI LA LO.CO.	VIA TRIESTE 23	23875	OSNAGO	LC	155	03/05/2019			
LC - 132	E - Sport/Tempo libero e innovazione tecnologica	02706750136	CIRCOLO ARCI PROMESSI SPOSI APS ASD	VIALE LOMBARDIA 7	23900	LECCO	LC	162	22/11/2019			
LC - 32	B - Culturale	92032540137	CNGEI SEZIONE SCOUT DI VALMADRERA APS	Via Fatebenefratelli, 6	23868	VALMADRERA	LC	33	23/12/2010			
LC - 106	C - Ambientale	92068050134	CONCERTANDO	VIA DI ERA 16/8	23826	MANDELLO DEL LARIO	LC	123	06/07/2016			
LC - 119	B - Culturale	92009490134	CONSULTA MUSICALE	VIA UGO FOSCOLO 40	23900	LECCO	LC	144	12/02/2018			
LC - 77	B - Culturale	92000640133	CORALE SAN PIETRO AL MONTE - APS	VIA CHERUBINO VILLA 15	23862	CIVATE	LC	86	14/05/2014			
LC - 92	B - Culturale	94000370133	CORO LA TORR	VIA GIOTTO,1	23807	MERATE	LC	103	07/05/2015			
LC - 58	B - Culturale	94012740133	CORO SUONO ANTICO CITTA' DI MERATE APS	VIA CERRI 51	23807	MERATE	LC	65	05/09/2013			
LC - 126	A - Sociale/Civile - Ricerca etica e spirituale	92075140134	CORO TRAVIRGOLETTE	VIA MAZZONI 8	23845	COSTA MASNAGA	LC	154	11/03/2019			
LC - 17	B - Culturale	02420430130	CORPO MUSICALE ALESSANDRO MANZONI - CITTà DI LECCO	Via A. Moro, 4	23900	LECCO	LC	17	18/03/2009			
LC - 62	B - Culturale	83011890130	CORPO MUSICALE DI VILLATICO	PIAZZA GIOVANNI PAOLO II	23823	COLICO	LC	70	20/01/2014			
LC - 23	F - Altre attività	92025980134	CORPO MUSICALE LIERNESE	Via Papa Giovanni XXIII,	23827	LIERNA	LC	24	05/11/2009			
LC - 95	B - Culturale	92070150138	CORPO MUSICALE SANTA CECILIA DI COSTA MASNAGA APS	PIAZZA CONFALONIERI, 1	23845	COSTA MASNAGA	LC	109	30/10/2015			
LC - 4	B - Culturale	92051500137	DINAMO	P.ZZA E. MACCHI	23854	OLGINATE	LC	4	13/04/2007			
LC - 2	A - Sociale/Civile - Ricerca etica e spirituale	92051600135	EPEIRA-INCONTRARE IL CONFLITTO-ASSOCIAZIONE DI PROMOZIONE SOCIALE	C.SO PROMESSI SPOSI, 44	23900	LECCO	LC	2	13/02/2007			
LC - 103	A - Sociale/Civile - Ricerca etica e spirituale	92071750134	FAMIGLIA DELLA LUCE CON CAMILLA	VIA RAFFAELLO SANZIO 12	23886	COLLE BRIANZA	LC	120	09/05/2016			
LC - 124	B - Culturale	92073200138	FAMILY APS	STRADA PER MAGGIANA 20	23826	MANDELLO DEL LARIO	LC	152	14/01/2019			
LC - 94	C - Ambientale	92070510133	FIAB-LECCOCICLABILE	VIA DELLE PRIMULE 34	23864	MALGRATE	LC	106	04/06/2015			
LC - 130	C - Ambientale	92055280132	FRECCIA 45	VIA S. ANTONIO, 2	23826	MANDELLO DEL LARIO	LC	160	26/09/2019			
LC - 110	B - Culturale	94036110131	FUORICLASSE APS	VIA DELLA PIEVE 2	23873	MISSAGLIA	LC	131	09/05/2017			
LC - 129	C - Ambientale	92075930138	GARDEN CLUB CENTRO LAGO DI COMO €	VIA STATALE 45	23829	VARENNA	LC	159	19/07/2019			
LC - 114	C - Ambientale	94036600131	GENTE DI PIANEZZO	VIA BAGAGGERA 9	23887	OLGIATE MOLGORA	LC	135	29/09/2017			
LC - 18	E - Sport/Tempo libero e innovazione tecnologica	03077130130	GIRETTO	via Belvedere, 23	23892	BULCIAGO	LC	18	06/04/2009			
LC - 44	B - Culturale	92066010130	GRUPPO CORVI	Viale Dante 47	23826	MANDELLO DEL LARIO	LC	47	23/05/2012			
LC - 6	B - Culturale	94001700130	GRUPPO FOLCLORICO FIRLINFEU "LA BRIANZOLA"	VIA MONTEROSA 10	23887	OLGIATE MOLGORA	LC	6	06/07/2007	LC - 10	142	09/08/1999
LC - 36	B - Culturale	92061600133	GRUPPO MURATORI E AMICI DI Cà MARTi	Via Fontana, 3	23802	CARENNO	LC	37	25/01/2011			
LC - 68	A - Sociale/Civile - Ricerca etica e spirituale	94007310132	GRUPPO PENSIONATI VERDERIO - APS	VIALE DEI MUNICIPI, 3	23879	VERDERIO	LC	76	27/03/2014			
LC - 104	B - Culturale	02280480134	IL CERCHIO TONDO APS	VIA STATALE 106	23826	MANDELLO DEL LARIO	LC	121	27/05/2016			
LC - 56	A - Sociale/Civile - Ricerca etica e spirituale	94032250139	IL GRAPPOLO PER ROBBIATE APS	VIA VILLA 1	23899	ROBBIATE	LC	63	18/06/2013			
LC - 123	A - Sociale/Civile - Ricerca etica e spirituale	92075440138	ISOLA DELLA STUPIDERA	VIA IV NOVEMBRE 16 16	23854	OLGINATE	LC	151	05/12/2018			
LC - 90	B - Culturale	92061240138	L'ALTRA VIA	VIA XXIV MAGGIO 12	23801	CALOLZIOCORTE	LC	101	14/04/2015			
LC - 143	B - Culturale	92078970131	LA VAL DE IER - APS	VIA PREGUDA 157	23868	VALMADRERA	LC	178	05/10/2020			
LC - 108	B - Culturale	92073100130	LABORATORIO 7	VIA DON BOLIS, 18	23801	CALOLZIOCORTE	LC	129	21/02/2017	LC - 64	129	21/02/2017
LC - 3	D - Relazioni internazionali	92008710136	LABORATORIO MISSIONARIO "BEATO G.B. MAZZUCCONI" ONLUS	Piazza A. Manzoni, 23	23900	LECCO	LC	3	05/04/2007	LC - 16	25	10/03/2000
LC - 34	B - Culturale	03293630137	LECCO 100	Via Digione, 7	23900	LECCO	LC	35	14/01/2011			
LC - 145	A - Sociale/Civile - Ricerca etica e spirituale	94023460135	LEGA ITALIANA PER LA LOTTA CONTRO I TUMORI ASSOCIAZIONE PROVINCIALE DI LECCO - A.P.S.	PIAZZA VITTORIO VENETO 1 1	23807	MERATE	LC	180	30/10/2020	LC - 79	302	09/11/2020
LC - 138	A - Sociale/Civile - Ricerca etica e spirituale	92053920135	LGBT+ DIRITTI RENZO E LUCIO APS	VIA ESIDORO CALLONI 14	23900	LECCO	LC	171	15/04/2020			
LC - 137	B - Culturale	03681530139	LIBRINGIRO ASSOCIAZIONE DI PROMOZIONE SOCIALE	VIA MARCONI 1	23877	PADERNO D'ADDA	LC	170	02/04/2020			
LC - 53	B - Culturale	92067500139	LUCE NASCOSTA APS	VIA CA' NOVA 12	23862	CIVATE	LC	60	16/05/2013			
LC - 45	C - Ambientale	92006190133	MOVIMENTO CONSUMATORI DI LECCO	Viale L. Da Vinci	23900	LECCO	LC	48	05/07/2012			
LC - 69	B - Culturale	92006850132	ORCHESTRA SINFONICA DI LECCO	VIA BELVEDERE (C/O ROMEO SILVIO) 44	23900	LECCO	LC	78	04/04/2014			
LC - 91	B - Culturale	94034050131	OSMANTO A.P.S.	VIA SANTA CECILIA 7	23870	CERNUSCO LOMBARDONE	LC	102	14/04/2015			
LC - 47	B - Culturale	94014800133	PELAGUS	Viale Cesare Cantù 1	23818	PEREGO	LC	50	02/08/2012			
LC - 117	B - Culturale	94021420131	PINTUPI ETS ASD APS	VIA ALDO MORO 29	23879	VERDERIO	LC	142	01/02/2018			
LC - 79	B - Culturale	85005560132	PRO LOCO BRIVIO	VIA CESARE CANTU' 14	23883	BRIVIO	LC	88	17/06/2014	LC - 6	89	17/06/2014
LC - 140	B - Culturale	94000890130	PRO LOCO CASATENOVO	C.NA LEVADA 1	23880	CASATENOVO	LC	173	06/05/2020			
LC - 115	B - Culturale	94019380131	RONZINANTE APS	FRAZ. NOVATE VIA VITTORIO VENETO N. 2	23807	MERATE	LC	136	16/10/2017			
LC - 59	B - Culturale	94006650132	SCUOLA DI MUSICA SAN.FRANCESCO A.P.S.	VIA CERRI 51	23807	MERATE	LC	66	05/09/2013			
LC - 43	A - Sociale/Civile - Ricerca etica e spirituale	92061750136	SCUOLABORIAMO	Viale Redaelli 16/A	23854	OLGINATE	LC	46	24/04/2012			
LC - 112	B - Culturale	92054420135	SOCIETA' DI DANZA LECCO - A.P.S.	VICOLO STALLO 7	23900	LECCO	LC	133	25/07/2017			
LC - 139	B - Culturale	92075960135	SPAZIO CONDIVISO ASD APS	PIAZZA REGAZZONI 7	23801	CALOLZIOCORTE	LC	172	28/04/2020			
LC - 128	B - Culturale	92058240133	SPIRABILIA	VIA DEL CROTTO 11	23862	CIVATE	LC	156	08/05/2019			
LC - 60	B - Culturale	94033100135	STUPEFATTO	VIA CASCINA MONTE 4	23873	MISSAGLIA	LC	67	16/09/2013			
LC - 46	A - Sociale/Civile - Ricerca etica e spirituale	92061840135	TATA HOUSE	VIA CADUTI PER LA LIBERTà, 32	23868	VALMADRERA	LC	49	06/07/2012			
LC - 144	B - Culturale	92078820138	UN VILLAGGIO PER EDUCARE APS	VIA MASSIMO DE VECCHI 17	23848	ELLO	LC	179	26/10/2020			
LC - 81	A - Sociale/Civile - Ricerca etica e spirituale	02151470131	UNIONE SOCIETà CORALI ITALIANE DELEGAZIONE PROVINCIALE DI LECCO	VIA UGO FOSCOLO 40	23900	LECCO	LC	90	28/07/2014			
LC - 102	E - Sport/Tempo libero e innovazione tecnologica	94035620130	VAJ	VIA VOLTA 28	23892	BULCIAGO	LC	119	12/04/2016			
LC - 49	B - Culturale	92063210139	VIVIDOLZAGO APS	Viale Dante 2/A	23843	DOLZAGO	LC	52	19/10/2012			

Associazioni di Promozione Sociale a carattere nazionale

N. iscr.	Sezione	Cod. Fisc. ente	Associazione	Indirizzo	CAP	Comune	Prov	Atto isc	Data iscr.	N. prima is	Atto prima	Data prima iscr.
LC - 7	A - Sociale/Civile - Ricerca etica e spirituale	80042630584/0I	ANMIL - ONLUS ASSOCIAZIONE NAZIONALE FRA LAVORATORI MUTILATI E INVALIDI DEL LAVORO	VIA RISORGIMENTO 1	23900	LECCO	LC	7	06/07/2007			
LC - 15	A - Sociale/Civile - Ricerca etica e spirituale	92029430136	UNIONE ITALIANA CIECHI E DEGLI IPOVEDENTI- SEZ. PROV. LECCO	Corso G. Matteotti, 3/a	23900	LECCO	LC	15	20/10/2008			

Totale registro provinciale di LECCO 110

Registro Provinciale di LODI

Associazioni di Promozione Sociale

N. iscr.	Sezione	Cod. Fisc. ente	Associazione	Indirizzo	CAP	Comune	Prov	Atto isc	Data iscr.	N. prima is	Atto prima	Data prima iscr.
LO - 15	A - Sociale/Civile - Ricerca etica e spirituale	80042630584/0I	A.N.M.I.L. ASSOCIAZIONE NAZIONALE MUTILATI E INVALIDI DEL LAVORO - SEZIONE PROVINCIALE DI LODI	Via SOLFERINO, 32/A	26900	LODI	LO	2269	01/12/2010			
LO - 23	B - Culturale	90504220154	AMICI CAMPO ZINGHETTO	Viale Gatti 33	26845	CODOGNO	LO	320	12/03/2012			
LO - 24	A - Sociale/Civile - Ricerca etica e spirituale	90516180156	AMICI DI PADRE DORINO LIVRAGHI	Vicolo Cappuccini 123/D	26841	CASALPUSTERLENGO	LO	356	22/03/2012			
LO - 6	B - Culturale	92551230151	ASIAN STUDIES GROUP	Via Don Gnocchi, 10	26900	LODI	LO	99	12/03/2009			
LO - 41	A - Sociale/Civile - Ricerca etica e spirituale	92561610152	ASSOCIAZIONE ARSENALE DELL'ACCOGLIENZA	VIA CURIEL 17	26812	BORGHETTO LODIGIANO	LO	512	25/07/2016			
LO - 50	A - Sociale/Civile - Ricerca etica e spirituale	92556770151	ASSOCIAZIONE BANCA DEL TEMPO DI LODI - APS	VIA DELLE ORFANE 10	26900	LODI	LO	992	24/10/2019	LO - 82	992	24/10/2019
LO - 1	B - Culturale	90513480153	ASSOCIAZIONE CULTURALE PER LE ARTI VISIVE APS	Via Solagna, 6/D	26845	CODOGNO	LO	580	30/10/2006			
LO - 57	B - Culturale	08021320968	ASSOCIAZIONE DI PROMOZIONE SOCIALE LE STANZE DI IGOR	VIA MARTIRI DELLA LIBERTà 14	26842	CASELLE LANDI	LO	880	22/10/2020			
LO - 52	A - Sociale/Civile - Ricerca etica e spirituale	92564930151	ASSOCIAZIONE DI PROMOZIONE SOCIALE SANTACHIARA	VIA PAOLO GORINI 48	26900	LODI	LO	1244	19/12/2019			
LO - 55	B - Culturale	92529510155	ASSOCIAZIONE DI PROMOZIONE SOCIALE SCUDERIA CASTELLOTTI	VIA CAPONNETTO 19	26900	LODI	LO	392	21/05/2020			
LO - 42	B - Culturale	92561410157	ASSOCIAZIONE LODI CITTA' APERTA - APS	VIA VIGNA ALTA 12	26900	LODI	LO	189	10/03/2017			
LO - 28	A - Sociale/Civile - Ricerca etica e spirituale	92557090153	ASSOCIAZIONE LODIAGINA PER LA COOPERAZIONE INTERNAZIONALE ALCI	Viale Fanfulla 14	26900	LODI	LO	1752	29/11/2012			
LO - 56	A - Sociale/Civile - Ricerca etica e spirituale	92548270153	ASSOCIAZIONE PROVINCIALE DI LODI - LILT - LEGA ITALIANA PER LA LOTTA CONTRO I TUMORI - APS	VIA SECONDO CREMONESI 10	26900	LODI	LO	778	29/09/2020	LO - 45	778	29/09/2020
LO - 44	A - Sociale/Civile - Ricerca etica e spirituale	92563050159	ASSOCIAZIONE SINDAGATTO NOI X NOI	VIALE AGNELLI 24	26900	LODI	LO	670	25/08/2017			
LO - 29	A - Sociale/Civile - Ricerca etica e spirituale	92556370150	ASSOCIZIONE DI PROMOZIONE SOCIALE POLARIS	VIA SANTA CATERINA, 36	26853	CASELLE LURANI	LO	1480	09/12/2013			
LO - 47	A - Sociale/Civile - Ricerca etica e spirituale	92561500155	AUSER INSIEME TERRITROIALE DELLA PROVINCIA DI LODI - APS	VIA CAVOUR 66	26900	LODI	LO	57	26/01/2018			
LO - 46	A - Sociale/Civile - Ricerca etica e spirituale	92515280151	AUSER FILO D'ARGENTO APS - ONLUS	ROMA 55	26839	ZELO BUON PERSICO	LO	1052	20/12/2017	LO - 1947	1052	20/12/2017
LO - 45	A - Sociale/Civile - Ricerca etica e spirituale	92518820151	AUSER VOLONTARIATO LODI LIBERA ETA' APS-ETS	VIA CAVOUR 66	26900	LODI	LO	1031	19/12/2017	LO - 4	1031	19/12/2017
LO - 27	B - Culturale	07233700967	CABRINILAND VOICE	PARCO TECNOLOGICO PADANO VIA A.EINTEIN LOC. CA	26900	LODI	LO	930	18/06/2012			
LO - 49	A - Sociale/Civile - Ricerca etica e spirituale	92505200151	CASA DELL'ACCOGLIENZA DON LUIGI SAVAR	VIA SAN FRANCESCO 16	26900	LODI	LO	993	24/10/2019			
LO - 5	E - Sport/Tempo libero e innovazione tecnologica	90513140153	CENTRO SOCIALE ANZIANI RICREATIVO CODOGNESE	VIALE RESISTENZA, 1	26845	CODOGNO	LO	593	12/12/2008			
LO - 14	E - Sport/Tempo libero e innovazione tecnologica	92532930150	CENTRO TURISTICO A.C.L.I. LODI	Viale RIMEMBRANZE, 12/B	26900	LODI	LO	1487	01/07/2010			
LO - 37	A - Sociale/Civile - Ricerca etica e spirituale	92532810154	CIRCOLO A.C.L.I. DI SANT'ANGELO LODIGIANO	VIA MONSIGNOR RIZZI, 4	26866	SANT'ANGELO LODIGIANO	LO	58	04/02/2015			
LO - 13	E - Sport/Tempo libero e innovazione tecnologica	92504960151	CLUB WASKEN BOYS - ASSOCIAZIONE SPORTIVA DILETTANTISTICA	Piazzale DEGLI SPORTS, 1	26900	LODI	LO	1118	30/04/2010			
LO - 25	A - Sociale/Civile - Ricerca etica e spirituale	92557040158	CURIOSAMENTE APS	VIALE PAVIA 26	26900	LODI	LO	544	26/04/2012			
LO - 62	B - Culturale	92545880152	FEDERCONSUMATORI LODI	VIA LODIVECCHIO 31	26900	LODI	LO	1172	16/12/2020			
LO - 54	C - Ambientale	92540130157	FIAB LODI CICLODI APS	VIA LODIVECCHIO, 7/D	26900	LODI	LO	391	21/05/2020	LO - 26	391	21/05/2020
LO - 30	A - Sociale/Civile - Ricerca etica e spirituale	92538940153	GERMOGLI A.P.S.	VIA CASSANELLO 1	26839	ZELO BUON PERSICO	LO	1609	23/12/2013			
LO - 51	B - Culturale	92557780159	I RICCI ASSOCIAZIONE CULTURALE	VIA S.S. NABORRE E FELICE 15	26855	LODI VECCHIO	LO	1066	08/11/2019	LO - 62	1066	08/11/2019
LO - 40	A - Sociale/Civile - Ricerca etica e spirituale	92561100154	IL CORTILE - APS	CASCINA FANZAGO	26900	LODI	LO	110	15/02/2016			
LO - 59	A - Sociale/Civile - Ricerca etica e spirituale	92566120157	IL MAGNETE APS	VIA GIUSEPPE SARAGAT 12/C	26838	TAVAZZANO CON VILLAVESCO	LO	880	22/10/2020			

LO - 58	B - Culturale	90520570152	INSIEME PER LA SCUOLA-APS	VIA OLIMPO 6	26841	CASALPUSTERLENGO	LO	880	22/10/2020			
LO - 53	A - Sociale/Civile - Ricerca etica e spirituale	92562030152	LEO ALL'INGIU'	VIA ROMA	26839	ZELO BUON PERSICO	LO	132	21/02/2020	LO - 130	132	21/02/2020
LO - 43	A - Sociale/Civile - Ricerca etica e spirituale	92556480157	LODI CARTHAGINE	VIALE TOSCANA 4	26900	LODI	LO	563	11/07/2017			
LO - 17	E - Sport/Tempo libero e innovazione tecnologica	92551360156	LODI FOR KIDS	Via CALLISTO PIAZZA, 14	26900	LODI	LO	191	16/02/2011			
LO - 7	E - Sport/Tempo libero e innovazione tecnologica	90515420157	MERAVIGLIOSA ETA'	Piazza Della Vittoria, 18	26865	SAN ROCCO AL PORTO	LO	340	25/06/2009			
LO - 61	B - Culturale	92559080152	RADIO SANT'ANGELO - APS	VIALE EUROPA 2 2	26866	SANT'ANGELO LODIGIANO	LO	1172	16/12/2020			
LO - 11	D - Relazioni internazionali	92553540151	TAM TAM D'AFRIQUE	via Borgo Adda, 43	26900	LODI	LO	388	04/02/2010			
LO - 21	E - Sport/Tempo libero e innovazione tecnologica	84505020150	TIRO A SEGNO NAZIONALE SEZIONE DI LODI	Via Martiri del Poligono, 4	26900	LODI	LO	1235	31/08/2011			
LO - 4	A - Sociale/Civile - Ricerca etica e spirituale	92543250150	UNIONE ITALIANA DEI CIECHI E DEGLI IPOVEDENTI ONLUS SEZIONE PROVINCIALE DI LODI	VIA FANFULLA, 22	26900	LODI	LO	592	11/12/2008			

Totale registro provinciale di LODI 40

Registro Provinciale di MONZA E BRIANZA

Associazioni di Promozione Sociale

N. iscr.	Sezione	Cod. Fisc. ente	Associazione	Indirizzo	CAP	Comune	Prov	Atto isc	Data iscr.	N. prima is	Atto prima	Data prima iscr.
MB - 212	A - Sociale/Civile - Ricerca etica e spirituale	97670620158	'COACH IN PIAZZA' ASS.NE CULTURALE E DI PROMOZIONE SOCIALE	VIA SANT'ANTONIO (C/O STUDIO BENINI) 6/2	20871	VIMERCATE	MB	1824	05/11/2020			
MB - 190	A - Sociale/Civile - Ricerca etica e spirituale	94060360156	2NOVE9 BIKERS CARE ASSOCIAZIONE VITTIME INCIDENTI STRADALI	VIA MOLGORA 5	20857	CAMPARADA	MB	960	06/06/2019			
MB - 28	E - Sport/Tempo libero e innovazione tecnologica	02027600960	A. S. D. POLISPORTIVA DI NOVA	Via Brodolini, 2/4	20054	NOVA MILANESE	MB	52	21/06/2010			
MB - 164	D - Relazioni internazionali	94059270150	A.P.S. INSIEME PER I POVERI	VIA RONCELLO 1	20876	ORNAGO	MB	94	24/01/2018			
MB - 131	B - Culturale	94623490151	A.P.S.-ASSOCIAZIONE GENITORI ISTITUTO TERESA CONFALONIERI-MONZA	VIA SAN MARTINO 4	20900	MONZA	MB	R.G. 59	09/04/2015			
MB - 150	B - Culturale	91085650157	ACCADEMIA FILARMONICA CITTà DI SEREGNO	VIA LUINI 30	20831	SEREGNO	MB	2198/2	15/12/2016			
MB - 187	B - Culturale	91133570159	AFI - ASSOCIAZIONE FAMIGLIE MILANESI E BRIANTEE	VIA MONTE ROSA 12	20812	LIMBIATE	MB	736	08/05/2019			
MB - 191	B - Culturale	91112180152	AMICI DELL'ARTE APS	VIA MONTE SANTO 2	20823	LENTATE SUL SEVESO	MB	1553	12/09/2019	MB - 28	1553	12/09/2019
MB - 165	B - Culturale	91092470151	AMICI DELLA MUSICA HERBERT VON KARAJAN	VIA LAMPUGNANI 80	20832	DESIO	MB	97	25/01/2018			
MB - 90	A - Sociale/Civile - Ricerca etica e spirituale	94054520153	AMICI DI CONCO E NON - APS	VIA ZINCONE 4	20863	CONCOREZZO	MB	R.G. 21	23/07/2013			
MB - 67	A - Sociale/Civile - Ricerca etica e spirituale	91080060154	ANFFAS ONLUS DI SEREGNO	VIA PACINI 26	20831	SEREGNO	MB	69	15/05/2008			
MB - 26	A - Sociale/Civile - Ricerca etica e spirituale	80042630584/0(	ANMIL - ASSOCIAZIONE NAZIONALE FRA LAVORATORI MUTILATI E INVALIDI DEL LAVORO	Corso Milano, 26	20900	MONZA	MB	50	21/06/2010	MB - 3	159	14/12/2009
MB - 24	A - Sociale/Civile - Ricerca etica e spirituale	91046940150	ANZIANI E PENSIONATI VAREDESI	Piazza Biraghi, 2	20814	VAREDO	MB	24	10/09/2007			
MB - 204	B - Culturale	91135800158	APS ARTE IN	VIA DON MEZZERA 2	20834	NOVA MILANESE	MB	574	08/04/2020			
MB - 93	A - Sociale/Civile - Ricerca etica e spirituale	02516780968	APS ASSOCIAZIONE ITALIANA RICERCHE METODI TERZI	VIA TIZIANO VECELLIO 12,	20900	MONZA	MB	R.G. 27	10/10/2013			
MB - 166	C - Ambientale	94060140152	APS GASPACCIO	VIA LIBERTà 136F	20863	CONCOREZZO	MB	98	25/01/2018			
MB - 118	B - Culturale	94626640158	ARCI SCUOTIVENTO APS	VIA MONTE GRAPPA 4/B	20900	MONZA	MB	R.G. 12	21/05/2014			
MB - 94	A - Sociale/Civile - Ricerca etica e spirituale	94611350151	ARCODONNA-APS	VIA LUCIANO MANARA 34	20900	MONZA	MB	R.G. 27	10/10/2013			
MB - 1	B - Culturale	91098070153	ARDEN CENTRO CULTURALE ED ARTISTICO APS	Via Borghetto, 33	20832	DESIO	MB	49	04/11/2009			
MB - 215	E - Sport/Tempo libero e innovazione tecnologica	94628860150	ASD IRONFIT	VIA MENTANA 23	20900	MONZA	MB	2062	15/12/2020			
MB - 125	B - Culturale	91126960151	ASS. CULT. COMP. TEAT. S.G.B. 1982	VIALE TIZIANO 6	20831	SEREGNO	MB	R.G. 26	20/11/2014			
MB - 151	B - Culturale	91072770158	ASSNE AMICI DELL'ARTE DI ALIGI SASSU	VIA VIARANA, 16	20842	BESANA IN BRIANZA	MB	R.G. 43	23/02/2017	MB - 259	R.G. 432/2	23/02/2017
MB - 156	D - Relazioni internazionali	91133800150	ASSOCAZIONE PER LO SVLUPPO DI BAGUEL	CORSO COMO 25	20812	LIMBIATE	MB	R.G. 55	09/03/2017			
MB - 31	E - Sport/Tempo libero e innovazione tecnologica	91027300150	ASSOCIAZIONE "PROMOZIONE SOCIALE" DI VEDUGGIO CON COLZANO	Piazza Italia, 6	20837	VEDUGGIO CON COLZANO	MB	66	12/07/2010			
MB - 183	B - Culturale	94638020159	ASSOCIAZIONE 'GENITORI I.C.*VIA* RAIBERTI-MONZA A.P.S.'	VIA G.RAIBERTI 4	20900	MONZA	MB	506	25/03/2019			
MB - 85	A - Sociale/Civile - Ricerca etica e spirituale	94010020157	ASSOCIAZIONE 'SEMPRE GIOVANI' DI AGRATE B.	VIA SAN PAOLO 1	20864	AGRATE BRIANZA	MB	R.G. 92	26/03/2013			
MB - 62	D - Relazioni internazionali	94620410152	ASSOCIAZIONE AID&HOPE APS ONLUS	Piazza A. DIAZ, 1	20900	MONZA	MB	284	15/12/2011			
MB - 195	B - Culturale	94631000158	ASSOCIAZIONE ALISEI	VIA PREMUDA 17	20900	MONZA	MB	2224	10/12/2019			
MB - 53	E - Sport/Tempo libero e innovazione tecnologica	94614700154	ASSOCIAZIONE AMICI DI RESUTTANO	VIA SAN CRISTOFORO 30	20861	BRUGHERIO	MB	115	26/05/2011			
MB - 54	F - Altre attività	91118310159	ASSOCIAZIONE ANNI VERDI	Via Lambro, 44	20845	SOVICO	MB	141	22/06/2011			
MB - 50	E - Sport/Tempo libero e innovazione tecnologica	91114550154	ASSOCIAZIONE ANZIANI	Via ROMAGNOSI, 13	20031	CESANO MADERNO	MB	112	24/05/2011			
MB - 72	B - Culturale	91017510156	ASSOCIAZIONE ANZIANI DI BOVISIO MASCIAGO	VIA CESARE CANTU' ANG. CORSO MILANO 3	20813	BOVISIO-MASCIAGO	MB	1305	21/05/2012			
MB - 74	C - Ambientale	94621650152	ASSOCIAZIONE ANZIANI DI PROMOZIONE SOCIALE RICREATIVA MODOETIA	Viale SOLFERINO 32	20900	MONZA	MB	RG 211	08/08/2012			
MB - 25	E - Sport/Tempo libero e innovazione tecnologica	91022900152	ASSOCIAZIONE ANZIANI E PENSIONATI DELLA CITTà DI BESANA IN BRIANZA CENTRO SETTE COLLI	Via Viarana, 6	20842	BESANA IN BRIANZA	MB	25	10/09/2007	MB - 200	201	14/07/2003
MB - 39	A - Sociale/Civile - Ricerca etica e spirituale	91023640153	ASSOCIAZIONE ANZIANI E PENSIONATI RISORGIMENTO	Via ROMA, 15	20051	LIMBIATE	MB	145	29/10/2010	MB - 210	211	01/10/2003
MB - 114	A - Sociale/Civile - Ricerca etica e spirituale	91125580158	ASSOCIAZIONE ANZIANI LA TORRE	VIA REDIPUGLIA 50	20822	SEVESO	MB	R.G. 12	15/05/2014			
MB - 142	A - Sociale/Civile - Ricerca etica e spirituale	91092810158	ASSOCIAZIONE AUTO AMICA	CORSO ITALIA,66	20832	DESIO	MB	R.G. 35	14/03/2016	MB - 330	R.G. 351/2	14/03/2016
MB - 68	A - Sociale/Civile - Ricerca etica e spirituale	94619550158	ASSOCIAZIONE BANCA DEL TEMPO DI BRUGHERIO APS	Viale OBERDAN 83	20861	BRUGHERIO	MB	938	03/04/2012			
MB - 73	C - Ambientale	94619560157	ASSOCIAZIONE BANCA DEL TEMPO DI MACHERIO	Viale ITALIA 11	20846	MACHERIO	MB	RG 181	11/07/2012			
MB - 7	A - Sociale/Civile - Ricerca etica e spirituale	94576940152	ASSOCIAZIONE BANCA DEL TEMPO DI MONZA E BRIANZA APS	MONZA VIA CORREGGIO 59	20900	MONZA	MB	7	22/03/2007	MB - 134	134	12/07/2001
MB - 108	B - Culturale	91104590152	ASSOCIAZIONE BRUCALIFFO	VIA CANONICA, 7	20812	LIMBIATE	MB	R.G. 92	09/04/2014			
MB - 213	E - Sport/Tempo libero e innovazione tecnologica	94005510154	ASSOCIAZIONE CENTRO PENSIONATI DI CONCOREZZO - APS	VIA LIBERTA' 16	20863	CONCOREZZO	MB	1889	18/11/2020			
MB - 41	E - Sport/Tempo libero e innovazione tecnologica	91065520156	ASSOCIAZIONE CENTRO SOCIALE ANZIANI "ARGENTO VIVO"	P.zza Conciliazione 42	20847	ALBIATE	MB	201	30/12/2010			
MB - 186	B - Culturale	94043560039	ASSOCIAZIONE CIBO E' SALUTE	VIA CORREGGIO 59	20900	MONZA	MB	586	04/04/2019			
MB - 136	B - Culturale	94620200157	ASSOCIAZIONE CULTURALE CITTADINI REPORTER	VIA CATTANEO 8	20900	MONZA	MB	R.G. 11	23/07/2015	MB - 15	R.G. 1170/	23/07/2015
MB - 103	B - Culturale	91129040159	ASSOCIAZIONE CULTURALE CIVILTà ITALIANA	VIA INDIPENDENZA 76/A	20821	MEDA	MB	R.G. 54	03/03/2014			
MB - 143	B - Culturale	91131210154	ASSOCIAZIONE CULTURALE GENITORI ISTITUTO COMPRENSIVO DON RINALDO BERETTA	VIA ZARA 16	20833	GIUSSANO	MB	R.G. 52	12/04/2016			
MB - 84	B - Culturale	91104470157	ASSOCIAZIONE CULTURALE MUSICALE ETTORE POZZOLI	VIA F:LLI SABATELLI	20831	SEREGNO	MB	R.G. 86	20/03/2013			
MB - 75	C - Ambientale	94620560154	ASSOCIAZIONE CULTURALE RICREATIVA TEODOLINDA MONZA	VIA L.VAN BEETHOVEN	20900	MONZA	MB	RG 211	08/08/2012			
MB - 40	B - Culturale	94617770154	ASSOCIAZIONE DEI SALENTINI	Via F. Cavallotti, 122	20900	MONZA	MB	170	25/11/2010			
MB - 160	A - Sociale/Civile - Ricerca etica e spirituale	94633320158	ASSOCIAZIONE DI PROMOZIONE SOCIALE 'GIULIA E MATTEO'	VIA G. VERDI 46	20851	LISSONE	MB	R.G. 65	23/03/2017			
MB - 38	A - Sociale/Civile - Ricerca etica e spirituale	94615250159	ASSOCIAZIONE DI PROMOZIONE SOCIALE ARTE IN ASCOLTO	via del pioppo 9 lissone	20035	LISSONE	MB	144	29/10/2010			
MB - 155	B - Culturale	09229600961	ASSOCIAZIONE DI PROMOZIONE SOCIALE COQUEAT	VIA GOFFREDO MAMELI 11	20851	LISSONE	MB	R.G. 51	06/03/2017			
MB - 97	E - Sport/Tempo libero e innovazione tecnologica	94050490153	ASSOCIAZIONE DI PROMOZIONE SOCIALE SUB SENZA FRONTIERE	VIA ALLEGRI CARAVAGGIO 59	20052	MONZA	MB	R.G. 58	13/01/2014			
MB - 175	E - Sport/Tempo libero e innovazione tecnologica	02526050964	ASSOCIAZIONE DIFFUSIONE MEZZI TELEMATICI - ASSOCIAZIONE PROMOZIONE SOCIALE	VIA DE CASTILLIA 22	20871	VIMERCATE	MB	1660	30/10/2018			
MB - 139	B - Culturale	94574910157	ASSOCIAZIONE EX ALLIEVI SCUOLA AGRARIA DEL PARCO DI MONZA A.P.S.	VIALE CAVRIGA 3	20900	MONZA	MB	291/20	04/03/2016			
MB - 180	A - Sociale/Civile - Ricerca etica e spirituale	94048960150	ASSOCIAZIONE GENITORI BERNAREGGIO VILLANOVA	VIA DANTE 1	20881	BERNAREGGIO	MB	115	25/01/2019			
MB - 184	B - Culturale	94636170154	ASSOCIAZIONE GENITORI FRISI- AGF-A.P.S.	VIA SEMPIONE 21	20900	MONZA	MB	502	25/03/2019			
MB - 15	B - Culturale	94602680152	ASSOCIAZIONE GENITORI ICS DON MILANI MONZA	Via Monte Bisbino 12	20900	MONZA	MB	13	12/02/2010			
MB - 130	A - Sociale/Civile - Ricerca etica e spirituale	91051100153	ASSOCIAZIONE GIOVI 95	PIAZZA ALDO MORO 1	20812	LIMBIATE	MB	R.G. 43	20/03/2015			
MB - 189	B - Culturale	94635750154	ASSOCIAZIONE GITE IN LOMBARDIA APS	VIA GIANFRANCO MIGLIO 1	20853	BIASSONO	MB	738	08/05/2019			
MB - 55	B - Culturale	91070990154	ASSOCIAZIONE IMPRONTE	Via Giussani, 3	20834	NOVA MILANESE	MB	164	12/07/2011			
MB - 168	A - Sociale/Civile - Ricerca etica e spirituale	91140260158	ASSOCIAZIONE INRELAZIONE	VIA GABELLINI 94	20832	DESIO	MB	321	28/02/2018			
MB - 211	A - Sociale/Civile - Ricerca etica e spirituale	94034570153	ASSOCIAZIONE INTERCULTURALE AHLAN - APS	VIA DANTE 2	20864	AGRATE BRIANZA	MB	1823	05/11/2020			
MB - 64	B - Culturale	94050500159	ASSOCIAZIONE INTERCULTURALE MONDO A COLORI - A.P.S.	Viale DANTE 1	20881	BERNAREGGIO	MB	92	12/01/2012			
MB - 161	C - Ambientale	94631630152	ASSOCIAZIONE ITALIA SOLARE	PIAZZA DIAZ 1	20900	MONZA	MB	R.G. 89	04/05/2017			
MB - 92	A - Sociale/Civile - Ricerca etica e spirituale	92034410131	ASSOCIAZIONE LA PACE	VIA ROMA 16	20838	RENATE	MB	R.G. 26	25/09/2013			
MB - 86	B - Culturale	94621200156	ASSOCIAZIONE LASCAUX	VIA PAVIA 10	20853	MUGGIò	MB	R.G. 11	12/04/2013			
MB - 201	C - Ambientale	02350900961	ASSOCIAZIONE MICOLOGICA BRESADOLA	VIA GIOVANNI MARIA LAMPUGNANI 78	20832	DESIO	MB	287	20/02/2020			
MB - 214	B - Culturale	91117830157	ASSOCIAZIONE MICOLOGICA BRESADOLA APS - GRUPPO MICOLOGICO 'LA BRUGHIERA' DI LENTATE SUL SEVESO	CORSO DEL POPOLO 4	20823	LENTATE SUL SEVESO	MB	2061	15/12/2020			
MB - 208	C - Ambientale	94015350153	ASSOCIAZIONE MICOLOGICA BRESADOLA GRUPPO ERCOLE CANTU	VIA SANTA MARIA 1	20864	AGRATE BRIANZA	MB	1668	08/10/2020			
MB - 95	A - Sociale/Civile - Ricerca etica e spirituale	94620810153	ASSOCIAZIONE MILLESTRADE	VIA S. PIO X 11	20861	BRUGHERIO	MB	R.G. 36	20/12/2013			
MB - 154	A - Sociale/Civile - Ricerca etica e spirituale	91138180152	ASSOCIAZIONE MUM IN PROGRESS	VIA NAZARIO SAURO 3	20822	SEVESO	MB	R.G. 48	01/03/2017			
MB - 140	B - Culturale	05042870153	ASSOCIAZIONE MUSICALE SANTA CECILIA BESANA IN BRIANZA-APS	VIA MANZONI 21	20842	BESANA IN BRIANZA	MB	R.G. 29	07/03/2016			
MB - 113	A - Sociale/Civile - Ricerca etica e spirituale	97519500157	ASSOCIAZIONE MUTAR	VIA DEL ROCCOLO 53	20865	USMATE VELATE	MB	R.G. 10	22/04/2014			
MB - 19	A - Sociale/Civile - Ricerca etica e spirituale	94600230158	ASSOCIAZIONE NONNI D'ITALIA	Via Correggio, 59	20900	MONZA	MB	80	15/04/2010			
MB - 199	B - Culturale	94629310155	ASSOCIAZIONE NOROU DAREYNI TOUBA MONZA	VIA MONTESANTO 28/B	20900	MONZA	MB	46	01/01/2020			
MB - 57	B - Culturale	91068920155	ASSOCIAZIONE NOVESE CASCINA TRIESTINA	Via Pietro Nenni, 3	20834	NOVA MILANESE	MB	182	04/08/2011			
MB - 139	A - Sociale/Civile - Ricerca etica e spirituale	91109650159	ASSOCIAZIONE PICCOLI AMICI	Via degli Aceri 8	20822	SEVESO	MB	141	30/04/2009			
MB - 145	C - Ambientale	94631340158	ASSOCIAZIONE PROGETTO CO-SCIENZA	VIA LECCO 43	20900	MONZA	MB	R.G. 73	12/05/2016			
MB - 173	B - Culturale	09754000967	ASSOCIAZIONE PROMUSICA	VIA BORROMEO 79	20831	SEREGNO	MB	1089	19/07/2018			
MB - 96	A - Sociale/Civile - Ricerca etica e spirituale	94625610152	ASSOCIAZIONE QDONNA	PIAZZALE SANDRO PERTINI 1	20851	LISSONE	MB	R.G. 36	20/12/2013			
MB - 146	E - Sport/Tempo libero e innovazione tecnologica	94032800156	ASSOCIAZIONE QUARTIERE STAZIONE DI CARNATE	VIA PASCOLI, SNC	20866	CARNATE	MB	R.G. 85	31/05/2016			
MB - 196	A - Sociale/Civile - Ricerca etica e spirituale	94038490150	ASSOCIAZIONE SAN MATTEO ONLUS	VIA VOLTA 30	20863	CONCOREZZO	MB	23	14/01/2020			
MB - 52	B - Culturale	94049960159	ASSOCIAZIONE SBARAGLIO	PIAZZALE MARCONI 7	20871	VIMERCATE	MB	114	26/05/2011			
MB - 44	A - Sociale/Civile - Ricerca etica e spirituale	91120190151	ASSOCIAZIONE SENZA CONFINI	VIA ALBERTO DA GIUSSANO, 2	20822	SEVESO	MB	13	11/02/2011			
MB - 82	A - Sociale/Civile - Ricerca etica e spirituale	94048090156	ASSOCIAZIONE SINDROME BARDET BIEDL ITALIA	GIACOMO MATTEOTTI 11	20866	CARNATE	MB	R.G. 52	26/02/2013			
MB - 138	E - Sport/Tempo libero e innovazione tecnologica	91561650150	ASSOCIAZIONE SPORTIVA DILETTANTISTICA ARTISTICA 2006	VIA PRIMO MAGGIO N.2	20873	CAVENAGO DI BRIANZA	MB	1522	08/10/2015	MI - 568	649	27/10/2015
MB - 110	B - Culturale	94626230158	ASSOCIAZIONE THUJA LAB A.P.S.	VIA XXIV MAGGIO 20	20852	VILLASANTA	MB	R.G. 96	14/04/2014			
MB - 115	B - Culturale	91103450150	ASSOCIAZIONE UNBREAKFAST	Via Pozzo Antico, 60	20832	DESIO	MB	117	23/12/2008			
MB - 158	B - Culturale	94633040152	ASSOCIAZIONE 'SARABANDA CEDERNA'	VIA CARLO ROTA 70	20900	MONZA	MB	R.G. 56	13/03/2017			
MB - 59	A - Sociale/Civile - Ricerca etica e spirituale	94595180152	ASSOMENSANA	Via Elvezia, 14	20900	MONZA	MB	205	26/09/2011			
MB - 34	E - Sport/Tempo libero e innovazione tecnologica	94016200159	AUSER INSIEME CENTRO SOCIALE ANZIANI DI CARNATE ONLUS	Piazzale BANFI, 3	20866	CARNATE	MB	109	07/09/2010	MB - 62	62	16/09/1999
MB - 11	F - Altre attività	94577110151	AUSER INSIEME DI SAN ROCCO DI MONZA	Via Paisiello, 10	20052	MONZA	MB	123	30/11/2009			
MB - 13	B - Culturale	91065880154	AUSER INSIEME ERMINIA SALA	Via F.lli Cervi, 25	20033	DESIO	MB	157	11/12/2009			
MB - 87	A - Sociale/Civile - Ricerca etica e spirituale	94050720153	BANCA DEL TEMPO DI CARNATE	VIA SICILIA 39/1	20866	CARNATE	MB	R.G. 35	19/06/2013			
MB - 193	C - Ambientale	94050390155	BDT CAPONAGO	VIA SILVIO PELLICO 16	20867	CAPONAGO	MB	2225	10/12/2019			
MB - 48	E - Sport/Tempo libero e innovazione tecnologica	91065640152	C.N.G.E.I. SEZIONE DI CESANO MADERNO	VIA ADA NEGRI 3	20811	CESANO MADERNO	MB	93	05/05/2011			
MB - 26	E - Sport/Tempo libero e innovazione tecnologica	91086810156	CA'VERA	via Addolorata 32	20833	GIUSSANO	MB	26	11/09/2007	MB - 284	297	15/12/2005
MB - 18	A - Sociale/Civile - Ricerca etica e spirituale	94007380150	CAP CENTRO ANZIANI PROTOGONISTI	Via Aldo Moro, 5	20040	CORNATE D'ADDA	MB	79	15/04/2010			
MB - 56	B - Culturale	94549810151	CASA DEL VOLONTARIATO APS	VIA A. CORREGGIO 59	20900	MONZA	MB	58	27/03/2008			
MB - 72	E - Sport/Tempo libero e innovazione tecnologica	91110180154	CENTRO ANZIANI BARLASSINA	VIA MILANO 49	20825	BARLASSINA	MB	74	30/05/2008	MB - 230	232	27/04/2004
MB - 33	A - Sociale/Civile - Ricerca etica e spirituale	91071690159	CENTRO ANZIANI E PENSIONATI COGLIATE APS	Via Manzoni, 25	20020	COGLIATE	MB	74	16/07/2010			
MB - 165	E - Sport/Tempo libero e innovazione tecnologica	91030710155	CENTRO ANZIANI IL CAMINETTO	Via C. Battisti, 12	20823	LENTATE SUL SEVESO	MB	168	26/11/2009			
MB - 71	E - Sport/Tempo libero e innovazione tecnologica	05732010961	CENTRO ANZIANI SERENI E ATTIVI A.P.S.	PIAZZA MARTIRI DELLA LIBERTA', 1	20862	ARCORE	MB	73	29/05/2008			
MB - 78	B - Culturale	94529020151	CENTRO CULTURALE DON ETTORE PASSAMONTI - APS	Piazzale SAN FRANCESCO 13	20853	BIASSONO	MB	3746	19/12/2012			
MB - 32	B - Culturale	91040270158	CENTRO DI PROMOZIONE SOCIALE IL FOCOLARE	via vignazzola 139	20821	MEDA	MB	70	15/07/2010			
MB - 3	E - Sport/Tempo libero e innovazione tecnologica	94551800157	CENTRO DI PROMOZIONE SOCIALE ANZIANI CASCINA FAIPO'	Via Di Vittorio, 2	20835	MUGGIò	MB	101	23/11/2009			
MB - 21	A - Sociale/Civile - Ricerca etica e spirituale	91008860156	CENTRO DI SOLIDARIETA' DELLA COMPAGNIA DELLE OPERE DI CARATE BRIANZA	Via FELICE ROSSI, 4	20048	CARATE BRIANZA	MB	94	30/04/2010			
MB - 203	A - Sociale/Civile - Ricerca etica e spirituale	94060860155	CENTRO IL MELOGRANO APS	VIA CADORNA 12D	20871	VIMERCATE	MB	573	08/04/2020			
MB - 178	C - Ambientale	94620610157	CENTRO NATURALISTI MONZESI	VIA ANDREA APPIANI 18	20900	MONZA	MB	1780	20/11/2018			
MB - 5	E - Sport/Tempo libero e innovazione tecnologica	94040040159	CENTRO RICREATIVO ANZIANI LESMO	Via Morganti, 1	20050	LESMO	MB	103	23/11/2009			
MB - 209	A - Sociale/Civile - Ricerca etica e spirituale	97104340159	CENTRO RIEDUCAZIONE SALUTE CE.R.S.	VIA F.LLI CASATI, 8 - LIMBIATE	20812	LIMBIATE	MB	1821	05/11/2020	MB - 7	1821	05/11/2020
MB - 119	A - Sociale/Civile - Ricerca etica e spirituale	91031690158	CENTRO SOCIALE ANZIANI E PENSIONATI	VIA TRIPOLI 3	20838	RENATE	MB	R.G. 12	22/05/2014			
MB - 58	B - Culturale	91068260156	CENTRO SOCIALE ANZIANI E PENSIONATI - PINZANO	Via Bramante, 10	20051	LIMBIATE	MB	184	09/08/2011			
MB - 20	E - Sport/Tempo libero e innovazione tecnologica	91088830152	CENTRO SOCIALE ANZIANI IL GALLETTO	Via IV Novembre, 20	20833	GIUSSANO	MB	93	30/04/2010			
MB - 53	E - Sport/Tempo libero e innovazione tecnologica	91066510156	CENTRO SOCIALE ANZIANI IL MELOGRANO	VIA GIACOMO PUCCINI 2	20844	TRIUGGIO	MB	55	13/03/2008	MB - 190	191	09/04/2003
MB - 6	E - Sport/Tempo libero e innovazione tecnologica	94599980151	CENTRO SOCIALE CULTURALE RICREATIVO "CORONA FERREA"	VIA PROCACCINI, 15	20900	MONZA	MB	104	23/11/2009			
MB - 7	E - Sport/Tempo libero e innovazione tecnologica	91065150152	CENTRO SOCIALE RICREATIVO CORREZZANA	Via S. Desiderio , 7	20856	CORREZZANA	MB	105	23/11/2009			
MB - 23	E - Sport/Tempo libero e innovazione tecnologica	91007070153	CENTRO SOCIO RICREATIVO ANZIANI CARLO FARINA	Via Pasino, 26	20836	BRIOSCO	MB	34	27/05/2010			
MB - 9	E - Sport/Tempo libero e innovazione tecnologica	94586440151	CENTRO SOCIO RICREATIVO CULTURALE E BALLO LISCIO OVER 55 & PIU'	Via Correggio, 59	20900	MONZA	MB	121	30/11/2009			
MB - 120	B - Culturale	02269150963	CENTRO YOGA SATYAM APS	Via San Francesco 10	20831	SEREGNO	MB	122	10/02/2009	MB - 155	155	25/02/2002
MB - 51	F - Altre attività	94618630159	CIRCOLO ANZIANI PER IL BALLO	Via BESTETTI, 6	20852	VILLASANTA	MB	113	26/05/2011			
MB - 123	B - Culturale	91085370152	CIRCOLO ARCI TAMBOURINE	VIA CARLO TENCA 16	20831	SEREGNO	MB	R.G. 20	02/09/2014			
MB - 83	B - Culturale	87010070156	CIRCOLO CULTURALE ORENESE	VIA PIAVE 22	20871	VIMERCATE	MB	R.G. 70	11/03/2013			
MB - 16	B - Culturale	94023760153	CIRCOLO CULTURALE SARDEGNA	Via Correggio, 59	20900	MONZA	MB	14	12/02/2010			
MB - 4	F - Altre attività	94001850158	CIRCOLO CULTURALE SARDO RAIMONDO PIRAS	VIA MARCONI 2/6	20866	CARNATE	MB	102	23/11/2009			
MB - 205	B - Culturale	02732120965	CIVICO CORPO MUSICALE DI VIMERCATE	VIA G. DE CASTILLIA 29	20871	VIMERCATE	MB	575	08/04/2020	MB - 28	575	08/04/2020
MB - 8	C - Ambientale	83009520152	CLUB ALPINO ITALIANO - SEZ. BESANA BRIANZA	VIA VIARANA 14	20842	BESANA IN BRIANZA	MB	106	23/11/2009			
MB - 46	E - Sport/Tempo libero e innovazione tecnologica	85004110152	CLUB ALPINO ITALIANO - SEZIONE DI LISSONE	Via STATUTO, 12	20851	LISSONE	MB	43	09/03/2011			
MB - 192	B - Culturale	94639120156	CO.ME. COMUNICATIVAMENTE APS	VIA MATTEOTTI 10	20861	BRUGHERIO	MB	1652	25/09/2019			
MB - 70	A - Sociale/Civile - Ricerca etica e spirituale	94620920150	COLLEZIONISTI VILLASANTA	Piazzale MARTIRI DI BELFIORE 1	20852	VILLASANTA	MB	1204	09/05/2012			
MB - 159	A - Sociale/Civile - Ricerca etica e spirituale	91130520157	COLTIVIAMO CESANO	VIA PIETRO MASCAGNI 10	20811	CESANO MADERNO	MB	R.G. 57	14/03/2017			
MB - 126	C - Ambientale	91069530151	COMITATO PER LA DIFESA DELLE BEVERE E DEL FIUME LAMBRO	VIA GIUSEPPE GARIBALDI, 4	20836	BRIOSCO	MB	R. G. 2(	24/11/2014	MB - 2954	R.G. 2653/	24/11/2014
MB - 66	A - Sociale/Civile - Ricerca etica e spirituale	91121100159	CONTADINI DEL CUORE	Viale DON C. BORGHI 4	20825	BARLASSINA	MB	104	13/01/2012			
MB - 157	B - Culturale	94517500156	CORO ANTHEM	VIA MURATORI 3	20900	MONZA	MB	R.G. 54	08/03/2017	MB - 72	R.G. 546/2	08/03/2017
MB - 14	B - Culturale	91035210151	CORO CITTA' DI DESIO	via gramsci 12	20833	DESIO	MB	158	14/12/2009	MB - 64	64	27/09/1999
MB - 81	B - Culturale	91069410156	CORO DEL SANTUARIO DEL CROCIFISSO	Via Lampugnani, 39	20832	DESIO	MB	144	16/01/2013			
MB - 56	B - Culturale	94611100150	CORO VOCI MISTE AMEGLAO	Via Buonarroti (c/o Cipolla Giuseppe), 18	20835	MUGGIò	MB	178	26/07/2011			
MB - 179	B - Culturale	94000870157	CORPO MUSICALE DI USMATE VELATE	VIA MILANO 11/A	20865	USMATE VELATE	MB	49	15/01/2019			
MB - 144	B - Culturale	91004880158	CORPO MUSICALE GIUSEPPE VERDI-APS-ETS	VIA DON ETTORE CAZZANIGA, 3	20845	SOVICO	MB	R.G. 56	18/04/2016	MB - 57	R.G. 568/2	18/04/2016
MB - 181	B - Culturale	83049920156	CORPO MUSICALE S. CECILIA	VIA GARIBALDI 4	20824	LAZZATE	MB	153	31/01/2019			
MB - 141	B - Culturale	91004530159	CORPO MUSICALE S. CECILIA DI TRIUGGIO	VIA MARCONI 1	20844	TRIUGGIO	MB	R.G. 32	09/03/2016	MB - 80	R.G. 322/2	09/03/2016
MB - 30	B - Culturale	85042160151	CORPO MUSICALE S.DAMIANO S.ALBINO	VIA SAN LUIGI, 4	20861	BRUGHERIO	MB	62	08/07/2010			
MB - 185	B - Culturale	91000290154	CORPO MUSICALE SANTA CECILIA	VIA ROMA 5	20834	NOVA MILANESE	MB	501	25/03/2019			
MB - 206	E - Sport/Tempo libero e innovazione tecnologica	91083840156	CRAL PARCO GROANE APS	VIA MARCONATO 8	20811	CESANO MADERNO	MB	643	24/04/2020			
MB - 217	A - Sociale/Civile - Ricerca etica e spirituale	94057590153	CRONOTECA - APS	PIAZZA DANTE 6	20855	LESMO	MB	2065	15/12/2020			
MB - 112	E - Sport/Tempo libero e innovazione tecnologica	94043780157	D.U.C.A. DONNE E UOMINI DI CAVENAGO BRIANZA	Via XXV Aprile, 10	20873	CAVENAGO DI BRIANZA	MB	114	04/12/2008			
MB - 149	E - Sport/Tempo libero e innovazione tecnologica	94632540152	DDI ITALY APS	VIA CORREGGIO ALLEGRI 59	20900	MONZA	MB	R.G. 21	13/12/2016			
MB - 76	B - Culturale	94622510157	DIRITTI INSIEME APS	Viale PREMUDA 17	20900	MONZA	MB	2490	19/09/2012			
MB - 162	E - Sport/Tempo libero e innovazione tecnologica	91136380150	DREAM DANCE SCHOOL ASSOCIAZIONE SPORTIVA DILETTANTISTICA	VIA GRAZIA DELEDDA 6	20843	VERANO BRIANZA	MB	R.G. 14	20/07/2017			
MB - 198	E - Sport/Tempo libero e innovazione tecnologica	09035140962	E.P.S. ACSI COMITATO PROVINCIALE DI MONZA E BRIANZA	VIA CONFALONIERI 32	20900	MONZA	MB	35	16/01/2020			
MB - 99	B - Culturale	94054510154	FAHRENHEIT451-AMICI DELLA BIBLIOTECA-APS	VIA GIUSTI 6	20871	VIMERCATE	MB	R.G. 36	12/02/2014			
MB - 163	A - Sociale/Civile - Ricerca etica e spirituale	91139660152	FELICEMENTE SEGUI L'ONDA - ALZHEIMER BRIANZA - APS	VIA DANTE CESANA 22	20841	CARATE BRIANZA	MB	78/201	23/01/2018			
MB - 71	A - Sociale/Civile - Ricerca etica e spirituale	94616070150	FOLLARTHEMYA	Viale PARADA 26	20894	VEDANO AL LAMBRO	MB	1205	09/05/2012			
MB - 88	B - Culturale	94604850159	GAES GRUPPO DI ACQUISTO ECO-SOLIDALE - FRANCESCA MAROTTA ASSOCIAZIONE DI PROMOZIONE SOCIALE-ETS	VIA CARDUCCI 43	20852	VILLASANTA	MB	R.G. 19	01/07/2013			
MB - 176	B - Culturale	91139140155	GENITORI DEL LICEO 'E.MAJORANA'	VIA AGNESI 20	20832	DESIO	MB	1659	30/10/2018			
MB - 42	E - Sport/Tempo libero e innovazione tecnologica	91030690159	GRUPPO ANZIANI MISINTO	Via G. Marconi, 13	20826	MISINTO	MB	7	25/01/2011			
MB - 45	E - Sport/Tempo libero e innovazione tecnologica	94032900154	GRUPPO ANZIANI NUOVA PRIMAVERA	Via IV Novembre, 30	20885	RONCO BRIANTINO	MB	42	09/03/2011			
MB - 47	B - Culturale	04467900967	GRUPPO MUSICALE "AMICI&VOCI" A.P.S.	VIA A. DE CASTILLIA, 29	20871	VIMERCATE	MB	71	18/04/2011			
MB - 133	A - Sociale/Civile - Ricerca etica e spirituale	94575570158	GRUPPO SPONTANEO LIBERTA'	VIA ERACLITO 1	20900	MONZA	MB	632/20	16/04/2015	MB - 16	R.G. 632/2	16/04/2015

MB - 60	E - Sport/Tempo libero e innovazione tecnologica	94618000155	GULLIVER ASSOCIAZIONE DI PROMOZIONE SOCIALE	VIA EMILIO BORSA 106/A	20900	MONZA	MB	211	03/10/2011			
MB - 61	B - Culturale	94052170159	HEART - PULSAZIONI CULTURALI	Via TREZZO angolo via MANIN,	20871	VIMERCATE	MB	220	17/10/2011			
MB - 200	B - Culturale	91132650150	IL BAULE VERDE APS	VIA PIAVE 7	20813	BOVISIO-MASCIAGO	MB	52	17/01/2020			
MB - 137	A - Sociale/Civile - Ricerca etica e spirituale	94055230158	IL CARRETTO A.P.S.	VIA DELL'ARTIGIANATO 6	20864	AGRATE BRIANZA	MB	R.G. 11	27/07/2015			
MB - 148	E - Sport/Tempo libero e innovazione tecnologica	94058390157	INFINITY DANCE ASSOCIAZIONE SPORTIVA DILETTANTISTICA	VIA G. VERDI 3	20881	BERNAREGGIO	MB	R.G. 16	29/09/2016			
MB - 102	E - Sport/Tempo libero e innovazione tecnologica	06887210968	INTERNATIONAL DANCE TEAM PILON ASS. SPORT. DILETT.	VIA NICCOLO TOMMASEO 10A	20871	VIMERCATE	MB	R.G. 49	25/02/2014			
MB - 152	D - Relazioni internazionali	94059280159	IRENE - APS	VIA DE CASTILLIA 14	20871	VIMERCATE	MB	R.G. 43	23/02/2017			
MB - 2	B - Culturale	94614220153	ISPAM ISTITUTO PER LA PREPARAZIONE ALLA PUBBLICA AMMINISTRAZIONE	PIAZZA A. DIAZ 1	20900	MONZA	MB	100	23/11/2009			
MB - 167	B - Culturale	94060030155	K12-APS	VIA DELLA SORGENTE 1	20855	LESMO	MB	99	25/01/2018			
MB - 111	E - Sport/Tempo libero e innovazione tecnologica	91126690154	KALEIDOSPORT & CULTURA A.P.S.	VIA SAN CARLO 78/C	20831	SEREGNO	MB	R.G. 97	14/04/2014			
MB - 169	B - Culturale	94630930157	LA BIBLIOTECA è UNA BELLA STORIA - ASSOCIAZIONE AMICI DELLA LETTURA E DELLE BIBLIOTECHE	VIA PADRE REGINALDO GIULIANI 1	20900	MONZA	MB	501	23/03/2018			
MB - 65	A - Sociale/Civile - Ricerca etica e spirituale	94041090153	LA CASA DI MARGHERITA	VIA SAN MARCO 27	20862	ARCORE	MB	93	12/01/2012			
MB - 67	B - Culturale	94051840158	LE LIBELLULE	Viale ROMA 6	20881	BERNAREGGIO	MB	819	21/03/2012			
MB - 170	B - Culturale	91115060153	LE RADICI E LE ALI	VIA FIUME 25	20033	DESIO	MB	592	18/04/2018			
MB - 112	A - Sociale/Civile - Ricerca etica e spirituale	94621130155	LEDHA MONZA E BRIANZA	VIA CORREGGIO 59	20900	MONZA	MB	R.G. 97	15/04/2014			
MB - 210	C - Ambientale	91084960151	LEGAMBIENTE SEREGNO ONLUS	PIAVE 58	20831	SEREGNO	MB	1822	05/11/2020	MB - 51	1822	05/11/2020
MB - 22	F - Altre attività	91016590159	LIBERA ASSOCIAZIONE ANZIANI E PENSIONATI	Piazza Aldo Moro, 1	20812	LIMBIATE	MB	95	30/04/2010			
MB - 63	B - Culturale	91059450154	LIBERA ASSOCIAZIONE ANZIANI E PENSIONATI ONLUS	Viale DANTE 38	20812	LIMBIATE	MB	91	12/01/2012			
MB - 216	B - Culturale	94630450156	MAGENTA ASSOCIAZIONE CULTURALE E PEDAGOGICA STEINERIANA	VIA CESARE BATTISTI 40	20862	ARCORE	MB	2063	15/12/2020			
MB - 108	B - Culturale	94604140155	MEDITERRANEA MAGNA GRECIA	VIA PAISELLO 10/A	20900	MONZA	MB	110	25/11/2008			
MB - 188	B - Culturale	94630220153	MONTESSORI SCUOLA PUBBLICA	VIA VITTORIO VENETO 21	20835	MUGGIò	MB	737	08/05/2019			
MB - 134	A - Sociale/Civile - Ricerca etica e spirituale	94606570151	MOVIMENTO DIFESA DEL CITTADINO-MONZA	VIA CORREGGIO 59	20900	MONZA	MB	R.G. 79	18/05/2015	MB - 39	R.G. 795/2	18/05/2015
MB - 174	B - Culturale	94575770154	NOVALUNA	VIALE VITTORIO VENETO C/O CIRCOLO CATTANEO 1	20900	MONZA	MB	1060	16/07/2018			
MB - 128	B - Culturale	94056120150	PER PIÙ SCUOLA A.P.S.	VIA LAZZARETTO 48	20863	CONCOREZZO	MB	2800/2	11/12/2014			
MB - 124	B - Culturale	02673300964	PICCOLO CORO LA GOCCIA	VIA DE CASTILLIA, 29	20871	VIMERCATE	MB	R.G. 20	02/09/2014			
MB - 116	B - Culturale	94626770153	POLIDEA	VIA UGOLINI 6	20900	MONZA	MB	R.G. 12	15/05/2014			
MB - 79	B - Culturale	94043420150	POPOLO DI BRIG	Viale SANTA SOFIA 2	20871	VIMERCATE	MB	3749	19/12/2012			
MB - 98	A - Sociale/Civile - Ricerca etica e spirituale	94051340159	PORTOFRANCO VIMERCATE PIEROLGA DE MAESTRI	VIA DEL MOLINETTO 3/6	20871	VIMERCATE	MB	R.G. 34	07/02/2014			
MB - 91	B - Culturale	94575970150	PRO LOCO CITTà DI MUGGIò	VIALE DELLA REPUBBLICA 2/C	20835	MUGGIò	MB	R.G. 22	02/08/2013			
MB - 153	B - Culturale	94059260151	PRO LOCO ORNAGO	VIA SANTUARIO 10	20876	ORNAGO	MB	R.G. 48	01/03/2017			
MB - 127	A - Sociale/Civile - Ricerca etica e spirituale	94625430155	PROIEZIONE180	VIA BERGAMO 26	20900	MONZA	MB	R.G. 27	09/12/2014			
MB - 218	A - Sociale/Civile - Ricerca etica e spirituale	97835380151	SAFETYPLAYERS NAZIONALE ITALIANA SICUREZZA SUL LAVORO	VIA PRINA 15	20900	MONZA	MB	2066	15/12/2020			
MB - 132	A - Sociale/Civile - Ricerca etica e spirituale	08554820962	SALVAGENTE A.P.S.	VIA ZUCCHI 11	20900	MONZA	MB	R.G. 59	09/04/2015			
MB - 172	A - Sociale/Civile - Ricerca etica e spirituale	91090950154	SCUOLA DI ITALIANO PER STRANIERI IL CENTRO	VIA CONCILIAZIONE 15	20832	DESIO	MB	904	20/06/2018			
MB - 207	C - Ambientale	97750590156	SELVA URBANA	VIA TEVERE N. 30	20900	MONZA	MB	1661	08/10/2020	MI - 727	1140 R.G.	03/11/2020
MB - 101	B - Culturale	94625810158	SINETERRA	VIA STATUTO 19	20851	LISSONE	MB	R.G. 38	13/02/2014			
MB - 89	A - Sociale/Civile - Ricerca etica e spirituale	91128700159	SPAZIO VITA APS	NOVA MILANESE VIA GIUSSANI 3	20834	NOVA MILANESE	MB	R.G. 19	04/07/2013			
MB - 182	A - Sociale/Civile - Ricerca etica e spirituale	94627610150	SUL FILO DELL ARTE	VIA XXIV MAGGIO 25	20854	VEDANO AL LAMBRO	MB	366	28/02/2019			
MB - 80	B - Culturale	94624510155	TU CON NOI	Viale VOLTURNO 38	20090	MONZA	MB	04	03/01/2013			
MB - 197	E - Sport/Tempo libero e innovazione tecnologica	94611050157	UISP COMITATO TERRITORIALE MONZA-BRIANZA APS	VIA GABRIELE D'ANNUNZIO 7	20900	MONZA	MB	38	16/01/2020			
MB - 8	A - Sociale/Civile - Ricerca etica e spirituale	85015610158	UNIONE ITALIANA DEI CIECHI E DEGLI IPOVEDENTI ONLUS SEZ.PROV. MONZA	Via TONALE, 4	20900	MONZA	MB	8	29/03/2007			
MB - 135	B - Culturale	91056350159	UNIVERSITA' DEL TEMPO LIBERO	VIA MONTE ROSA 10	20831	SEREGNO	MB	R.G. 80	19/05/2015	MB - 273	R.G. 805/2	19/05/2015
MB - 10	B - Culturale	91108200154	UNIVERSITA' DELLE TRE ETA' DI LIMBIATE	VIA MONTE GENEROSO 1	20812	LIMBIATE	MB	122	30/11/2009			
MB - 194	A - Sociale/Civile - Ricerca etica e spirituale	94061440155	UNO E SETTE	VIA EUGENIO MONTALE 7/D	20865	USMATE VELATE	MB	2227	10/12/2019			
MB - 140	E - Sport/Tempo libero e innovazione tecnologica	91075960152	VIVERE GIOVANI INSIEME - CENTRO "PIERINO ALIVERTI"	Via Nazario Sauro, 26	20841	CARATE BRIANZA	MB	143	06/05/2009	MB - 297	310	31/05/2006

Associazioni di Promozione Sociale a carattere nazionale

N. iscr.	Sezione	Cod. Fisc. ente	Associazione	Indirizzo	CAP	Comune	Prov	Atto isc	Data iscr.	N. prima is	Atto prima	Data prima iscr.
MB - 105	B - Culturale	94023070157	ARCI BLOB APS	Via Casati, 31	20043	ARCORE	MB	107	13/11/2008			
MB - 100	A - Sociale/Civile - Ricerca etica e spirituale	94592650157	AUSER INSIEME RETE BRIANZA	Piazza Gramsci, 6	20835	MUGGIò	MB	102	24/10/2008			
MB - 24	E - Sport/Tempo libero e innovazione tecnologica	91116630152	COORDINAMENTO PROVINCIALE MONZA E BRIANZA ANCESCAO	Via Nazario Sauro, 26	20841	CARATE BRIANZA	MB	45	15/06/2010			

Totale registro provinciale di MONZA E BRIANZA 209

Registro Provinciale di MILANO

Associazioni di Promozione Sociale

N. iscr.	Sezione	Cod. Fisc. ente	Associazione	Indirizzo	CAP	Comune	Prov	Atto isc	Data iscr.	N. prima is	Atto prima	Data prima iscr.
MI - 789	E - Sport/Tempo libero e innovazione tecnologica	97784230159	'GIOCHIAMOCI' - ASSOCIAZIONE DI PROMOZIONE SOCIALE	VIA PETROCCHI 21	20127	MILANO	MI	897|04	04/09/2018			
MI - 410	B - Culturale	97469180158	11NOTE	P.ZZA S.PIETRO IN GESSATE 2	20122	MILANO	MI	429	12/03/2013			
MI - 626	B - Culturale	97672420151	4 TUNNEL APS	VIA CAVALCANTI 8	20127	MILANO	MI	701/20	20/04/2016			
MI - 820	B - Culturale	97658410150	A.B.C. APS	VIA CERNAIA 4	20121	MILANO	MI	931|14	14/03/2019			
MI - 613	B - Culturale	97279100156	A.C.S.D. VEGA	VIA DELLA REPUBBLICA 16	20067	PAULLO	MI	686	10/03/2016			
MI - 950	A - Sociale/Civile - Ricerca etica e spirituale	97861460158	A.I.CON.	VIA XXIV MAGGIO 8	20099	SESTO SAN GIOVANNI	MI	1086|2	28/04/2020			
MI - 874	A - Sociale/Civile - Ricerca etica e spirituale	97038870156	A.L.F.A. - ASSOCIAZIONE LOMBARDA FAMIGLIE AUDIOLESI	VIA P. TEULIE', 11	20136	MILANO	MI	993 R.(	28/11/2019	RL - 366	51254	25/01/1994
MI - 657	A - Sociale/Civile - Ricerca etica e spirituale	97719880151	A.M.A. ASSOCIAZIONE AMICI MARIA AUSILIATRICE A.P.S.	VIA SERGNANO 10	20097	SAN DONATO MILANESE	MI	738/20	15/09/2016			
MI - 562	A - Sociale/Civile - Ricerca etica e spirituale	97684620152	A.N.T.E.A.S. SERVIZI	VIA TADINO 23	20123	MILANO	MI	627	14/07/2015			
MI - 485	A - Sociale/Civile - Ricerca etica e spirituale	97534880154	A.P.S. ETA BETA	VIA LIBERAZIONE 23	20030	SENAGO	MI	528	13/05/2014			
MI - 66	E - Sport/Tempo libero e innovazione tecnologica	93523260151	A.S.C.R. ASSOCIAZIONE SOCIO CULTURALE RICREATIVA	VIA SAN PIETRO,3	20017	RHO	MI	68	13/05/2008	MI - 256	264	12/11/2004
MI - 841	E - Sport/Tempo libero e innovazione tecnologica	92048800152	A.S.D. BACKSPIN	DELL'ASSUNTA 8	20020	BUSTO GAROLFO	MI	958 R.(	21/06/2019			
MI - 638	A - Sociale/Civile - Ricerca etica e spirituale	97341050157	A.S.L.O.D. ONLUS	C/O FONDAZIONE IRCCS ISTITUTO NAZIONALE TUMO	20133	MILANO	MI	716	30/05/2016			
MI - 433	A - Sociale/Civile - Ricerca etica e spirituale	97631820152	A.S.S.I. GULLIVER ASSOCIAZIONE SINDROME DI SOTOS ITALIA	VIA GIUSEPPE SARAGAT 6	20128	MILANO	MI	468	12/09/2013			
MI - 643	B - Culturale	07409020968	ACCADEMIA DELLE ANTICHE CIVILTà	VIALE FRANCESCO RESTELLI 3	20124	MILANO	MI	722	10/06/2016			
MI - 27	A - Sociale/Civile - Ricerca etica e spirituale	97415620158	ACEL LA GRANDE MISSIONE	VIA A. FLEMING 8	20147	MILANO	MI	27	01/10/2007			
MI - 803	B - Culturale	80042730152	ACLI MILANESI APS	VIA DELLA SIGNORA 3	20122	MILANO	MI	911|29	29/10/2018	MI - 211	551	14/12/2018
MI - 18	B - Culturale	97185270150	ACTEL - ACCADEMIA TERZA ETàE TEMPO LIBERO	Centro Civico di Milano2	20090	SEGRATE	MI	18	20/06/2007	MI - 299	313	24/07/2006
MI - 947	B - Culturale	97802920153	AD ASTRA	VIA GIOTTO 28	20145	MILANO	MI	1083|2	28/04/2020			
MI - 776	A - Sociale/Civile - Ricerca etica e spirituale	97771520158	AD&F ASSOCIAZIONE DISPRASSIA E FAMIGLIE	VIA VITTOR PISANI 20	20124	MILANO	MI	882|25	25/06/2018			
MI - 520	B - Culturale	91583230155	ADASEC ITALIA	VIA ROMA 25 25	20090	VIMODRONE	MI	577	16/12/2014			
MI - 502	A - Sociale/Civile - Ricerca etica e spirituale	80173910151	ADEI-WIZO ASSOCIAZIONE DONNE EBREE D'ITALIA	VIA DELLE TUBEROSE 14	20146	MILANO	MI	550	22/07/2014			
MI - 649	A - Sociale/Civile - Ricerca etica e spirituale	92010960158	AFAMP	VIA LUIGI GIRARDI 19F	20025	LEGNANO	MI	730/20	08/07/2016			
MI - 798	B - Culturale	92049800151	AFFIDANDOCI	VIA GIACOMO LEOPARDI 26	20027	RESCALDINA	MI	906|15	15/10/2018			
MI - 987	A - Sociale/Civile - Ricerca etica e spirituale	80103190155	AIAS MILANO ONLUS	Via Paolo Mantegazza, 10	20156	MILANO	MI	1127|2	21/09/2020	MI - 99	807/2017	15/06/2017
MI - 833	B - Culturale	91374340379	AIFR ASS.ITALIANA DI FUNDRAISING	VIA ROBERTO LEPETIT 8/10	20124	MILANO	MI	N.949 F	11/06/2019			
MI - 572	A - Sociale/Civile - Ricerca etica e spirituale	97461890150	AL CONFINE ONLUS	CORSO DI PORTA NUOVA 16 C/O STUDIO LOLI	20121	MILANO	MI	638	29/07/2015			
MI - 557	A - Sociale/Civile - Ricerca etica e spirituale	93544000156	ALPAMAYO A.P.S.	VIA CASCINA DUOMO 2	20010	CORNAREDO	MI	622	18/06/2015			
MI - 726	A - Sociale/Civile - Ricerca etica e spirituale	92048560152	ALPHAKLOPè	VIA MARTIRI MARZABOTTO 16/A	20030	SENAGO	MI	824	09/11/2017			
MI - 187	E - Sport/Tempo libero e innovazione tecnologica	11835180156	ALTE ASSOCIAZIONE LA TERZA ETà	Via della Chiesa, 3	20097	SAN DONATO MILANESE	MI	190	09/03/2010			
MI - 964	A - Sociale/Civile - Ricerca etica e spirituale	97830040156	AMANTUM	VIA MINCIO 10	20139	MILANO	MI	1100|2	28/05/2020			
MI - 48	C - Ambientale	13356510159	AMBIENTE ACQUA ONLUS	Via Cesare Pascarella 33	20157	MILANO	MI	50	26/02/2008	RL - 40	2328	18/02/2005
MI - 540	A - Sociale/Civile - Ricerca etica e spirituale	91583130157	AMERETE	VIA MARCONI 16	20060	POZZUOLO MARTESANA	MI	603	24/03/2015			
MI - 983	B - Culturale	91593710154	AMICI DEL GABBIANO A.P.S.	VIA TORRE 46	20056	TREZZO SULL'ADDA	MI	1123|C	08/09/2020			
MI - 497	B - Culturale	97653490157	AMICI DEL MONUMENTALE DI MILANO	CORSO VERCELLI 14	20145	MILANO	MI	545	14/07/2014			
MI - 927	B - Culturale	97714830151	AMICI DEL PERTINI E DI VILLA GHIRLANDA APS	VIA CONFALONIERI 3	20092	CINISELLO BALSAMO	MI	1059 R	26/02/2020	MI - 420	569 R.G. 1	26/02/2020
MI - 394	A - Sociale/Civile - Ricerca etica e spirituale	97465710156	AMICI DEL TERZO MONDO ONLUS	VIA S.CARLO 1	20068	PESCHIERA BORROMEO	MI	404	17/12/2012			
MI - 864	B - Culturale	97255680155	AMICI DELL'AIRONE	VIA MAMELI 4	20090	PANTIGLIATE	MI	982 R.(	26/09/2019	MI - 169	562 R.G. (	26/09/2019
MI - 176	B - Culturale	90013420154	AMICI DELLA BIBLIOTECA	Piazza Castello 1 c/o Biblioteca civica,	20081	ABBIATEGRASSO	MI	179	20/01/2010			
MI - 376	B - Culturale	07460530962	AMICI DELLA BIBLIOTECA VILLA VENINO	Piazza Fumagalli 5	20026	NOVATE MILANESE	MI	385	09/10/2012			
MI - 682	A - Sociale/Civile - Ricerca etica e spirituale	97712020151	AMICI DELLA CASA DEI DIRITTI	VIA AUSONIO 6	20123	MILANO	MI	768/20	20/01/2017			
MI - 667	A - Sociale/Civile - Ricerca etica e spirituale	97732450156	AMICI DELLA CHIESETTA VILLAGGIO BROLLO	VIA G. GIUSTI 3/33	20020	SOLARO	MI	751/20	10/11/2016			
MI - 337	B - Culturale	91564250156	AMICI DELLA LUDOTECA CIVICA GIOCAPECCHI CHIARA CARACCIOLO	VIA ROMA 81	20060	CASSINA DE' PECCHI	MI	344	27/02/2012			
MI - 361	B - Culturale	97521630158	AMICI DELLE SCUOLE CAIROLI E SCARPA	Viale Clericetti 22	20133	MILANO	MI	370	25/06/2012			
MI - 316	A - Sociale/Civile - Ricerca etica e spirituale	06244920960	AMICI DI ARTAX	Via Morandi, 3	20090	BUCCINASCO	MI	321	04/11/2011			
MI - 954	A - Sociale/Civile - Ricerca etica e spirituale	97840160150	AMICI DI FRANCO PER LA GUINEA BISSAU	VIA PIERLUIGI DA PALESTRINA 5	20124	MILANO	MI	1090|C	06/05/2020			
MI - 811	B - Culturale	97768580157	AMICI SENZAZAINO BRUNACCI	VIA BRUNACCI 2/4	20136	MILANO	MI	919|14	14/12/2018			
MI - 358	A - Sociale/Civile - Ricerca etica e spirituale	91080540155	ANFFAS ONLUS PADERNO DUGNANO	Viale Italia 13	20037	PADERNO DUGNANO	MI	367	24/05/2012			
MI - 277	E - Sport/Tempo libero e innovazione tecnologica	91572410156	ANNI D'ARGENTO ASSOCIAZIONE DI PROMOZIONE SOCIALE	Via Padre Marengoni, 5	20060	TREZZANO ROSA	MI	281	14/04/2011			
MI - 822	A - Sociale/Civile - Ricerca etica e spirituale	97741720151	ANTAR MOUNA ACADEMY	VIA DONATELLO 3	20131	MILANO	MI	933|21	21/03/2019			
MI - 194	A - Sociale/Civile - Ricerca etica e spirituale	94613430159	ANTEAS CINISELLO APS	Via Alighieri Dante, 3	20092	CINISELLO BALSAMO	MI	198	31/03/2010			
MI - 83	E - Sport/Tempo libero e innovazione tecnologica	91046840152	ANZIANI DEI TRE QUARTIERI	Piazza Grandi, 54	20020	SOLARO	MI	85	27/06/2008	MI - 222	223	17/02/2004
MI - 40	A - Sociale/Civile - Ricerca etica e spirituale	80157310154	APE ZONA 9	VIA HERMADA 8	20162	MILANO	MI	42	22/01/2008			
MI - 250	A - Sociale/Civile - Ricerca etica e spirituale	97203830159	APS - ASSOCIAZIONE CONTRASTI	VIA MILANO 32	20093	COLOGNO MONZESE	MI	254	19/10/2010	MI - 204	205	29/07/2003
MI - 554	B - Culturale	97684280155	APS ASSOCIAZIONE PALINURO	VIA VENEZIAN 1	20133	MILANO	MI	618	26/05/2015			
MI - 981	B - Culturale	93041180154	APS CASA DEGLI ANGELI	PIAZZA DON CERMENATI 4/5	20011	CORBETTA	MI	1120|3	30/07/2020			
MI - 747	A - Sociale/Civile - Ricerca etica e spirituale	97789030158	APS CENTRO CRISTIANO EVANGELICO	VIA FABIO FILZI 19	20032	CORMANO	MI	847	11/01/2018			
MI - 764	A - Sociale/Civile - Ricerca etica e spirituale	97809910157	APS CENTRO CRISTIANO EVANGELICO LA PAROLA DELLA FEDE	VIA LUIGI DOTTESIO 15	20133	MILANO	MI	868	22/05/2018			
MI - 195	E - Sport/Tempo libero e innovazione tecnologica	93008350154	APS CENTRO SOCIALE PENSIONATI VILLA GHIOTTI	Via Pasteur Snc	20010	MARCALLO CON CASONE	MI	199	07/04/2010			
MI - 804	A - Sociale/Civile - Ricerca etica e spirituale	97622640155	APS CHIESA CRISTIANA EVANGELICA ECUMENICAL LIFE AND POWER CHURCH - ELPC	VIA FORTEZZA 21/H	20126	MILANO	MI	912|29	29/10/2018			
MI - 857	A - Sociale/Civile - Ricerca etica e spirituale	93033570156	APS CHIESA CRISTIANA EVANGELICA GESU' E' LA VITA	PIAZZA SAN MICHELE 14	20020	MAGNAGO	MI	975|17	17/07/2019			
MI - 808	A - Sociale/Civile - Ricerca etica e spirituale	97215890159	APS CHIESA CRISTIANA EVANGELICA INDIPENDENTE 'CRISTO VIENE'	VIA CESARE VIGNATI 1	20161	MILANO	MI	916	14/12/2018			
MI - 854	A - Sociale/Civile - Ricerca etica e spirituale	97848120156	APS CHIESA CRISTIANA EVANGELICA PENTECOSTALE EMMANUEL	VIA FRATELLI BANDIERA 48	20099	SESTO SAN GIOVANNI	MI	972|17	17/07/2019			
MI - 728	A - Sociale/Civile - Ricerca etica e spirituale	97537480150	APS CHIESA CRISTIANA EVANGELICA PENTECOSTALE REY DE REYES Y SENOR DE SENORES EUROPA	VIA BELLERIO 1	20161	MILANO	MI	826	23/11/2017			
MI - 982	A - Sociale/Civile - Ricerca etica e spirituale	97854480155	APS CHIESA EVANGELICA CASA DI AMORE YAHSHUA	VIA GIUSEPPE GIACOSA 14	20127	MILANO	MI	1121|C	03/09/2020			
MI - 957	A - Sociale/Civile - Ricerca etica e spirituale	97861480156	APS CHIESA EVANGELICA CASA DI PREGHIERA	VIA GIUSEPPE GARIBALDI 65	20151	SESTO SAN GIOVANNI	MI	1093 F	19/05/2020			
MI - 707	A - Sociale/Civile - Ricerca etica e spirituale	97773720152	APS CHIESA EVANGELICA EBEN EZER	VIA CEFALU' 2	20151	MILANO	MI	798/20	04/05/2017			
MI - 799	A - Sociale/Civile - Ricerca etica e spirituale	97802830154	APS CHIESA EVANGELICA LUCE E POTENZA MINISTERO SPEZZANDO LE CATENE	VIA MONTE LUNGO 2	20125	MILANO	MI	907|15	15/10/2018			
MI - 836	A - Sociale/Civile - Ricerca etica e spirituale	97838090153	APS CHIESA EVANGELICA RESTAURAZIONE	VIA VITTORIO VENETO 3	20099	SESTO SAN GIOVANNI	MI	952 R.(	13/06/2019			
MI - 785	A - Sociale/Civile - Ricerca etica e spirituale	97671510010	APS CHIESA RIFORMATA IN ITALIA	VIA BARBARA MELZI 73	20025	LEGNANO	MI	892|07	07/08/2018			
MI - 761	B - Culturale	97769280153	APS CLUB DEGLI AMICI DI UNOTRE	CORSO INDIPENDENZA 24	20129	MILANO	MI	865|1C	10/05/2018			
MI - 736	A - Sociale/Civile - Ricerca etica e spirituale	97310550153	APS CRISTIANA REVIVAL IN MILANO ITALIA	VIA CAMILLO UGONI 20	20158	MILANO	MI	834	06/12/2017			
MI - 839	A - Sociale/Civile - Ricerca etica e spirituale	97840730150	APS ETICA CRISTIANA SOCIALE	VIA SALMEGGIA ENEA 7	20132	MILANO	MI	955 Pro	13/06/2019			
MI - 708	A - Sociale/Civile - Ricerca etica e spirituale	97773570151	APS GETHSEMANE GOSPEL CHURCH	VIA VITTOR PISANI 12	20124	MILANO	MI	799/20	04/05/2017			
MI - 742	A - Sociale/Civile - Ricerca etica e spirituale	97777840154	APS IGLESIA DE DIOS VIDA ETERNA	VIA GIOVANNI BATTISTA RASARIO	20153	MILANO	MI	856	07/02/2018	MI - 419	538	07/02/2018
MI - 838	A - Sociale/Civile - Ricerca etica e spirituale	97841290154	APS JESUS REIGNS MINISTRIES	VIA OSOPPO 5	20148	MILANO	MI	954 R.(	13/06/2019			
MI - 391	A - Sociale/Civile - Ricerca etica e spirituale	97556510150	APS LA ROTONDA	Viale Merano 6	20021	BARANZATE	MI	400	13/12/2012			
MI - 748	B - Culturale	97600850156	APS LAPSUS - LABORATORIO DI ANALISI STORICA DEL MONDO CONTEMPORANEO	VIA MELCHIORRE GIOIA, 82	20125	MILANO	MI	848	29/01/2018			
MI - 743	A - Sociale/Civile - Ricerca etica e spirituale	93551290153	APS MARANATHA' INTERNATIONAL GOSPEL MISSION	VIA MAGENTA 3/C	20010	CORNAREDO	MI	842	21/12/2017			
MI - 818	A - Sociale/Civile - Ricerca etica e spirituale	97835390150	APS MINISTRY YESHUA	VIA CEFALU' 2	20151	MILANO	MI	928|17	17/01/2019			
MI - 801	A - Sociale/Civile - Ricerca etica e spirituale	97836490017	APS MISSIONE BETLEMME	VIA L. DA VINCI 1	20018	SEDRIANO	MI	909|29	29/10/2018			
MI - 740	A - Sociale/Civile - Ricerca etica e spirituale	97799270158	APS MISSIONE CRISTIANA EVANGELICA LS VIS LS VERITA' E LA VITA	VIA ANTONIO MEUCCI 8	20128	MILANO	MI	839	15/12/2017			
MI - 350	B - Culturale	06889800964	APS OFFICINE DELLA CULTURA	VIA ITALIA 59	20037	PADERNO DUGNANO	MI	359	27/04/2012			
MI - 775	A - Sociale/Civile - Ricerca etica e spirituale	97756620155	APS PDF HOPE MISSIONS INTERNATIONAL	VIA PRIVATA LEONARDO BRUNI 4	20158	MILANO	MI	881|25	25/06/2018			
MI - 314	A - Sociale/Civile - Ricerca etica e spirituale	97559000159	APS RELAZIONI	VIA CILEA 8	20096	PIOLTELLO	MI	319	19/10/2011			
MI - 850	B - Culturale	91593260150	APS RETE ANTIMAFIE MARTESANA	VIA SIRACUSA 1/D	20096	PIOLTELLO	MI	968|03	03/07/2019			
MI - 828	B - Culturale	91592280159	APS ROMEO DELLA BELLA	VICOLO PONCHIELLI 7	20064	GORGONZOLA	MI	R.G.35(	21/05/2019			
MI - 744	A - Sociale/Civile - Ricerca etica e spirituale	92139950346	APS SOUL WINNING EVANGELICAL MISSION	VIA CEFALU 2	20151	MILANO	MI	843	21/12/2017			
MI - 967	E - Sport/Tempo libero e innovazione tecnologica	97839330152	APS TALENT PLEDGE	VIA TORQUATO TARAMELLI 68	20124	MILANO	MI	1103|C	05/06/2020			
MI - 837	A - Sociale/Civile - Ricerca etica e spirituale	97840190157	APS WORD FOR THE WORLD COG MILANO	VIA PADOVA 7	20127	MILANO	MI	953 R.	13/06/2019			
MI - 325	B - Culturale	97544530153	APS ZERODICIOTTO	Via Jacopo Palma 3	20100	MILANO	MI	331	15/12/2011			
MI - 794	A - Sociale/Civile - Ricerca etica e spirituale	97824460154	APS ZION GOSPEL MINISTRY	VIA LUCHINO DEL MAINO 12	20146	MILANO	MI	902|15	15/10/2018			
MI - 945	A - Sociale/Civile - Ricerca etica e spirituale	97553240157	AQUAS	VIA ALDO MORO 15	20090	SEGRATE	MI	1081|2	23/04/2020	MI - 383	574|23/0	23/04/2020
MI - 628	A - Sociale/Civile - Ricerca etica e spirituale	92042580156	ARCI ASSOCIAZIONE INTERCULTURALE RAMINGO APS	VIA CADUTI 17	20020	ARESE	MI	704	03/05/2016			
MI - 310	B - Culturale	80098910153	ARCI CURIEL ROZZANO	Via Gerani, 7	20089	ROZZANO	MI	315	10/10/2011			
MI - 330	B - Culturale	97418080152	ARCI MAGNOLIA	Viale Circonvallazione Idroscalo 41	20090	SEGRATE	MI	337	09/02/2012			
MI - 225	B - Culturale	97314130150	ARCI TODO CAMBIA APS	VIA BENACO, 1 C/O CIRCOLO ARCI OHIBO'	20139	MILANO	MI	229	01/07/2010			
MI - 973	B - Culturale	97823560152	ARCIATEA RETE PER LA LAICITà APS	<VIA PORPORA 45	20131	MILANO	MI	1109|C	08/07/2020			
MI - 884	A - Sociale/Civile - Ricerca etica e spirituale	97822330151	ARCO, ASSOCIAZIONE PER LA RICERCA E LA CURA DELL'ORTICARIA	PIAZZA TIRANA 6/C	20147	MILANO	MI	1004|1	19/12/2019			
MI - 168	B - Culturale	03973210960	ARGENTO VIVO	Viale Risorgimento, 15	20090	PANTIGLIATE	MI	171	03/12/2009			
MI - 196	E - Sport/Tempo libero e innovazione tecnologica	91520170159	ARGENTO VIVO DI VIGNATE	VIA ENRICO FERMI, 41	20060	VIGNATE	MI	200	13/04/2010	MI - 185	186	10/02/2003
MI - 324	B - Culturale	97404660157	ARMONIA POLIFONICA APS	PIAZZA GIACOMO ANELLI 4	20127	MILANO	MI	330	15/12/2011	MI - 332	356	27/03/2008
MI - 528	B - Culturale	08173870968	ART MARGINEM CONCEPT ROOM	VIA TOBAGI 13	20143	MILANO	MI	586	20/01/2015			
MI - 746	B - Culturale	97752600151	ART UP €	VIA SANT'ERLEMBARDO 4	20128	MILANO	MI	845	21/12/2017			
MI - 367	B - Culturale	97436250159	ARTEKA	Vicolo Papiniano 36	20123	MILANO	MI	376	23/07/2012			
MI - 362	B - Culturale	92043210159	ASNADA APS	VIA ESPINASSE 97	20156	MILANO	MI	371	03/07/2012			
MI - 597	A - Sociale/Civile - Ricerca etica e spirituale	96033980176	ASP ITALY ONLUS	VIA GALILEO FERRARIS 9	20021	BOLLATE	MI	669	14/01/2016	BS - 237	613/16	01/02/2016
MI - 816	B - Culturale	97799400151	ASPROMONTE	VIA PACINI 72	20131	MILANO	MI	925|17	17/01/2019			
MI - 640	E - Sport/Tempo libero e innovazione tecnologica	97695490157	ASS.CLUB NAPOLI'IL TRANVIERE'MILANO	VIA BIANCOSPINI 1	20146	MILANO	MI	719	10/06/2016			
MI - 694	B - Culturale	04371130966	ASSAB ONE PER LE ARTI CONTEMPORANEE	VIA PRIVATA ASSAB 1	20132	MILANO	MI	783/20	21/02/2017			
MI - 1003	B - Culturale	97816400010	ASSOCIAZIONE AL QWAQF DELLA CONFEDERAZIONE ISLAMICA ITALIANA	VIA UBERTO VISCONTI DI MODRONE 15	20121	MILANO	MI	1146|2	20/11/2020			
MI - 583	B - Culturale	90022790159	ASSOCIAZIONE ALIF BAA	VIA CRIVELLINO 24	20081	ABBIATEGRASSO	MI	651	10/11/2015			

MI - 576	B - Culturale	97677350155	ASSOCIAZIONE ALVEARE MILANO	VIA DELLA FERRERA 8	20142	MILANO	MI	642	14/09/2015			
MI - 977	B - Culturale	93045480154	ASSOCIAZIONE AMICI DELLA BIBLIOTECA	VIA NOVARA 11	20020	ROBECCHETTO CON INDUNO	MI	1115|2	24/07/2020			
MI - 404	B - Culturale	97558370157	ASSOCIAZIONE AMICI DELLA G.B. PIRELLI	Via G. DA BUSSERO 9	20162	MILANO	MI	421	18/02/2013			
MI - 50	E - Sport/Tempo libero e innovazione tecnologica	93013330159	ASSOCIAZIONE AMICI PROTAGONISTI	Piazza della Liberta' , 1	20020	ROBECCHETTO CON INDUNO	MI	52	28/02/2008	MI - 137	137	17/07/2001
MI - 425	B - Culturale	97113180158	ASSOCIAZIONE ANNI VERDI -UNIVERSITA' DELLA TERZA ETA'	VIALE CORSICA, 68	20137	MILANO	MI	456	23/07/2013	MI - 1234	870	31/07/2013
MI - 912	A - Sociale/Civile - Ricerca etica e spirituale	97488980158	ASSOCIAZIONE ANZIANI 'IL RITROVO 15'	VIA DE ANDRE' 9	20142	MILANO	MI	1039|2	28/01/2020			
MI - 159	E - Sport/Tempo libero e innovazione tecnologica	91570920156	ASSOCIAZIONE ANZIANI ATTIVI PAOLO BORSELLINO	Via Mazzini 26	20060	CASSINA DE' PECCHI	MI	162	20/10/2009			
MI - 349	B - Culturale	90028320159	ASSOCIAZIONE ANZIANI BAREGGIO	Viale Marietti 8	20010	BAREGGIO	MI	358	23/04/2012			
MI - 444	A - Sociale/Civile - Ricerca etica e spirituale	91516760153	ASSOCIAZIONE ANZIANI BUSSERO	VIA S. FRANCESCO 4	20060	BUSSERO	MI	482	10/12/2013	MI - 163	891	13/12/2013
MI - 101	E - Sport/Tempo libero e innovazione tecnologica	97144680150	ASSOCIAZIONE ANZIANI CESATE	VIA BELLINI 38/a	20020	CESATE	MI	103	04/11/2008	MI - 180	180	25/11/2002
MI - 162	E - Sport/Tempo libero e innovazione tecnologica	92013330151	ASSOCIAZIONE ANZIANI DI PARABIAGO	VIA VOLTA N. 3 PARABIAGO	20015	PARABIAGO	MI	165	13/11/2009			
MI - 487	A - Sociale/Civile - Ricerca etica e spirituale	93525630153	ASSOCIAZIONE ANZIANI PASSIRANA	VIA S. AMBROGIO 6	20017	RHO	MI	531	19/05/2014			
MI - 910	B - Culturale	97155140151	ASSOCIAZIONE ANZIANI SEMPREVERDI CENTRO RICREATIVO CULTURALE	VIA VAL DI BONDO 13	20100	MILANO	MI	1037 F	28/01/2020			
MI - 892	B - Culturale	97153980152	ASSOCIAZIONE ANZIANI ZONA 13	VIA ZANTE 36	20138	MILANO	MI	1019|1	16/01/2020			
MI - 768	A - Sociale/Civile - Ricerca etica e spirituale	93044040157	ASSOCIAZIONE APS ASSEMBLEE CRISTIANE NATI DI NUOVO	VIA LEONARDO DA VINCI 1	20018	SEDRIANO	MI	872	22/05/2018			
MI - 777	C - Ambientale	91556720158	ASSOCIAZIONE APS IL FONTANILE	VIA DE GASPERI 6/D C/O ORESTA	20053	RODANO	MI	884/20	31/07/2018	MI - 308	545|31/0:	31/07/2018
MI - 762	B - Culturale	97731600157	ASSOCIAZIONE ARCHIVIO STORICO CUSANO MILANINO	VIA TICINO 21	20095	CUSANO MILANINO	MI	866|1C	10/05/2018			
MI - 185	A - Sociale/Civile - Ricerca etica e spirituale	97175510151	ASSOCIAZIONE ARCI CENTRO DEL BENESSERE APS	Via Pacini, 46	20131	MILANO	MI	188	02/03/2010	MI - 248	255	20/09/2004
MI - 582	B - Culturale	97530190152	ASSOCIAZIONE ARTE IN TASCA	VIA SERRANI 5	20124	MILANO	MI	650	27/10/2015			
MI - 866	A - Sociale/Civile - Ricerca etica e spirituale	97347880151	ASSOCIAZIONE BANCA DEL TEMPO "ORAXORA"	VIA DELLE BETULLE 39 MILANO 39	20152	MILANO	MI	985 R.(	08/10/2019			
MI - 779	C - Ambientale	97781540154	ASSOCIAZIONE BOLLATE A 6 ZAMPE	VIALE LOMBARDIA 18	20021	BOLLATE	MI	886|31	31/07/2018			
MI - 495	B - Culturale	97104280157	ASSOCIAZIONE CALLIGRAFICA ITALIANA	VIA GIANNONE 2	20154	MILANO	MI	540	17/06/2014			
MI - 897	B - Culturale	97591770157	ASSOCIAZIONE CARLO POMA	VIA CAIO MARIO 18	20153	MILANO	MI	1024|1	16/01/2020			
MI - 262	A - Sociale/Civile - Ricerca etica e spirituale	94609140150	ASSOCIAZIONE CASA DI ACCOGLIENZA BETANIA	Via XX Settembre, 74	20099	SESTO SAN GIOVANNI	MI	266	24/01/2011			
MI - 895	A - Sociale/Civile - Ricerca etica e spirituale	97155240159	ASSOCIAZIONE CASCINA RONCHETTINO	VIA M. SAPONARO 34	20142	MILANO	MI	1022|1	16/01/2020			
MI - 843	C - Ambientale	97641220153	ASSOCIAZIONE CASCINET	VIA CAVRIANA 38	20134	MILANO	MI	960 R.(	21/06/2019			
MI - 733	A - Sociale/Civile - Ricerca etica e spirituale	97763490154	ASSOCIAZIONE CENTO AQUILONI PER LA PACE APS	VIA GIOVANNI A. DE PREDIS 9	20155	MILANO	MI	831	06/12/2017			
MI - 802	B - Culturale	08951660151	ASSOCIAZIONE CENTRO COSCIENZA	CORSO DI PORTA NUOVA 16	20121	MILANO	MI	910|29	29/10/2018			
MI - 335	A - Sociale/Civile - Ricerca etica e spirituale	91515510153	ASSOCIAZIONE CENTRO DIURNO AUSER ONLUS	Via SANT' ANTONIO, 6	20069	VAPRIO D'ADDA	MI	342	15/02/2012			
MI - 652	A - Sociale/Civile - Ricerca etica e spirituale	97721780159	ASSOCIAZIONE CENTRO INCONTRO	VIA VILLORESI 43	20091	BRESSO	MI	733/20	26/07/2016			
MI - 171	B - Culturale	91550630155	ASSOCIAZIONE CENTRO SOCIALE ANZIANINSIEME POZZUOLO MARTESANA	VIA MARTIRI DELLA LIBERAZIONE 11	20060	POZZUOLO MARTESANA	MI	174	17/12/2009			
MI - 959	C - Ambientale	90030230156	ASSOCIAZIONE CIRCOLO LEGAMBIENTE TERRE DI PARCHI	XI FEBBRAIO 47	20081	ABBIATEGRASSO	MI	1095 F	21/05/2020	MI - 601	1323 R.G.	21/05/2020
MI - 598	A - Sociale/Civile - Ricerca etica e spirituale	97702390150	ASSOCIAZIONE CITTà VISIBILI	VIALE MONZA 51	20125	MILANO	MI	670/20	15/01/2016			
MI - 1007	B - Culturale	97150300156	ASSOCIAZIONE CITTADINA RICREATIVA '3° ETA''	VIA ITALIA 28	20094	CORSICO	MI	1151|1	10/12/2020			
MI - 265	E - Sport/Tempo libero e innovazione tecnologica	97175570155	ASSOCIAZIONE CITTADINA RICREATIVA TERZA ETà "GIORGELLA"	Piazza Giovanni XXIII, 7	20094	CORSICO	MI	269	21/02/2011			
MI - 555	B - Culturale	97626800151	ASSOCIAZIONE CIVICUM	VIALE BEATRICE D'ESTE 23	20122	MILANO	MI	619	27/05/2015			
MI - 666	A - Sociale/Civile - Ricerca etica e spirituale	97708830159	ASSOCIAZIONE CLINICAMENTE	VIA ARCHIMEDE 69	20129	MILANO	MI	750/20	10/11/2016			
MI - 790	B - Culturale	97612450151	ASSOCIAZIONE COMUNITà ISLAMICA MILLIGORUS	VIA BRUNO MADERNA 15	20138	MILANO	MI	898|04	04/09/2018			
MI - 449	A - Sociale/Civile - Ricerca etica e spirituale	97617940156	ASSOCIAZIONE CONTROCORRENTE	LARGO RISORGIMENTO 14	20090	TREZZANO SUL NAVIGLIO	MI	488	17/01/2014			
MI - 881	B - Culturale	93531180151	ASSOCIAZIONE CORO STELLA ALPINA	VIA BETTINETTI 60	20017	RHO	MI	1001|1	17/12/2019			
MI - 824	B - Culturale	11834920156	ASSOCIAZIONE CULTURALE 'VILLA PALLAVICINI' A.P.S.	VIA PRIVATA MEUCCI, 3 3	20128	MILANO	MI	935|28	28/03/2019			
MI - 617	A - Sociale/Civile - Ricerca etica e spirituale	97418110157	ASSOCIAZIONE CULTURALE AMICI DELLA CITTà DI VIZZINI	VIA ALFONSO COSSA 29	20138	MILANO	MI	691	23/03/2016	MI - 310	505	23/03/2016
MI - 723	B - Culturale	97740130154	ASSOCIAZIONE CULTURALE COMPAGNIA CARNEVALE APS	VIA EZIO BIONDI	20154	MILANO	MI	817/20	14/07/2017			
MI - 951	A - Sociale/Civile - Ricerca etica e spirituale	97796280150	ASSOCIAZIONE CULTURALE E DI PROMOZIONE SOCIALE LUVI	VIA GIUSEPPE RIPAMONTI 428	20141	MILANO	MI	1087|2	28/04/2020			
MI - 35	B - Culturale	92034730157	ASSOCIAZIONE CULTURALE EL BIGATT	VIA BRISA 1	20015	PARABIAGO	MI	37	04/12/2007			
MI - 715	A - Sociale/Civile - Ricerca etica e spirituale	92030070152	ASSOCIAZIONE CULTURALE ITALO ARABA DI LEGNANO E COMUNI LIMITROFI	VIA VENTI SETTEMBRE 26	20025	LEGNANO	MI	808/20	15/06/2017			
MI - 419	A - Sociale/Civile - Ricerca etica e spirituale	90027190124	ASSOCIAZIONE CULTURALE LA TECA DI MILANO	VIA CARLO CATTANEO 95	20025	LEGNANO	MI	448	28/05/2013			
MI - 906	B - Culturale	97615380157	ASSOCIAZIONE CULTURALE MIX MILANO	VIA TANTARDINI 15	20136	MILANO	MI	1033|2	22/01/2020			
MI - 546	B - Culturale	08294430965	ASSOCIAZIONE CULTURALE MUSIKADEMIA APS	VIA CAVOUR 19	20020	VANZAGHELLO	MI	610	05/05/2015			
MI - 318	B - Culturale	97330420155	ASSOCIAZIONE CULTURALE NAMASTè	Via della stazione, 1	20085	LOCATE DI TRIULZI	MI	324	11/11/2011			
MI - 962	B - Culturale	09180410962	ASSOCIAZIONE CULTURALE NUOVO MONDO	VIA FAUSTO COPPI 3/A	20090	PIEVE EMANUELE	MI	1098||	27/05/2020			
MI - 922	B - Culturale	92024450154	ASSOCIAZIONE CULTURALE POLIVALENTE AUSER INSIEME	VIA CIRO MENOTTI 76	20025	LEGNANO	MI	1052|2	21/02/2020			
MI - 518	B - Culturale	93037430159	ASSOCIAZIONE CULTURALE STEFANO D'ORTO	VIA EL ALAMEIN 4A	20022	CASTANO PRIMO	MI	575	16/12/2014			
MI - 255	B - Culturale	97312400159	ASSOCIAZIONE CULTURALE TEA	Via Padova, 3	20127	MILANO	MI	259	12/11/2010			
MI - 956	B - Culturale	02829160163	ASSOCIAZIONE CULTURALE TEATRO DELL'ALBERO	VIA FALLOPPIO 8	20131	MILANO	MI	1092 F	19/05/2020			
MI - 988	B - Culturale	97710410156	ASSOCIAZIONE CULTURALE VERSO UN NUOVO RINASCIMENTO	VIA BINDA 36	20143	MILANO	MI	1128|2	22/09/2020			
MI - 261	B - Culturale	97456710157	ASSOCIAZIONE CULTURALE VOCI DI MEZZO	Via delle Leghe c/o Giacomini, 5	20127	MILANO	MI	265	19/01/2011	MI - 344	375	02/04/2009
MI - 413	E - Sport/Tempo libero e innovazione tecnologica	97607130156	ASSOCIAZIONE DEGLI AMICI FALCONE E BORSELLINO	PIAZZA FALCON BORSLLINO 2	20037	PADERNO DUGNANO	MI	437	08/04/2013			
MI - 722	B - Culturale	03337480960	ASSOCIAZIONE DI PROMOZIONE SOCIALE (APS) CORO CANTI CORUM	VIA MONTEBELLO 27	20121	MILANO	MI	816/20	14/07/2017	MI - 277	532/2017	14/07/2017
MI - 974	A - Sociale/Civile - Ricerca etica e spirituale	97848850158	ASSOCIAZIONE DI PROMOZIONE SOCIALE BEATRICE E MARCO VOLONTè	CORSO VENEZIA 41	20121	MILANO	MI	1110|C	09/07/2020			
MI - 934	B - Culturale	97724360157	ASSOCIAZIONE DI PROMOZIONE SOCIALE COMUNITA' ORTODOSSA BULGARA SANT'AMBROGIO VESCOVO DI MILANO APS	VIA SANT'ANTONIO 5	20122	MILANO	MI	1069|1	18/03/2020			
MI - 605	A - Sociale/Civile - Ricerca etica e spirituale	93040500154	ASSOCIAZIONE DI PROMOZIONE SOCIALE CRISTIANA EL SHADDAI	VIA FESE BRUNO 2 E	20081	ABBIATEGRASSO	MI	677	03/02/2016			
MI - 678	A - Sociale/Civile - Ricerca etica e spirituale	97608210155	ASSOCIAZIONE DI PROMOZIONE SOCIALE CUORI CON LA CODA	VIA CASCINA PICCOLA SANTA BRERA	20098	SAN GIULIANO MILANESE	MI	764/20	10/01/2017			
MI - 651	B - Culturale	97718350156	ASSOCIAZIONE DI PROMOZIONE SOCIALE GENITORI I.C. LORIA-BERGOGNONE	VIA BERGOGNONE 2	20144	MILANO	MI	732/20	26/07/2016			
MI - 997	A - Sociale/Civile - Ricerca etica e spirituale	93039250159	ASSOCIAZIONE DI PROMOZIONE SOCIALE HEIDYLANDIA	VIA CEFALU 2 MILANO VIA C	20151	CUGGIONO	MI	1138|1	15/10/2020			
MI - 656	A - Sociale/Civile - Ricerca etica e spirituale	97726570159	ASSOCIAZIONE DI PROMOZIONE SOCIALE IL CUCCIOLO D'UOMO	VIA PIETRO RUBENS 10	20148	MILANO	MI	737/20	01/09/2016			
MI - 840	A - Sociale/Civile - Ricerca etica e spirituale	97688020151	ASSOCIAZIONE DI PROMOZIONE SOCIALE PACE PER LO SVILUPPO UMANO	VIALE MATTEOTTI GIACOMO 66	20092	CINISELLO BALSAMO	MI	956 R.(	17/06/2019			
MI - 920	A - Sociale/Civile - Ricerca etica e spirituale	97734170158	ASSOCIAZIONE DI PROMOZIONE SOCIALE VILLAPIZZONE	PIAZZA VILAPIZZONE 3	21056	MILANO	MI	1047|1	10/02/2020			
MI - 365	A - Sociale/Civile - Ricerca etica e spirituale	97109530150	ASSOCIAZIONE DI VOLONTARIATO IL LABORATORIO	Via CESARE PASCARELLA, 20	20157	MILANO	MI	374	17/07/2012			
MI - 285	A - Sociale/Civile - Ricerca etica e spirituale	97496040151	ASSOCIAZIONE DIABETE E SOLIDARIETà	Via Cavour, 15	20098	SAN GIULIANO MILANESE	MI	289	05/05/2011			
MI - 280	A - Sociale/Civile - Ricerca etica e spirituale	97136200157	ASSOCIAZIONE DON EUGENIO BUSSA APS	VIA BORSIERI 18	20159	MILANO	MI	284	26/04/2011			
MI - 92	B - Culturale	97435470154	ASSOCIAZIONE EQUINOZIO	Via Frigerio 43/b	20153	MILANO	MI	94	30/07/2008			
MI - 160	E - Sport/Tempo libero e innovazione tecnologica	97063030155	ASSOCIAZIONE FAMIGLIA DEGLI ANZIANI	VIA MANZONI, 10/12	20090	TREZZANO SUL NAVIGLIO	MI	163	22/10/2009	MI - 17	17	12/04/1999
MI - 541	C - Ambientale	97680290158	ASSOCIAZIONE FAS GRUPPO FERRANTE APORTI SAMMARTINI	COMUNE ANTICO, 2	20125	MILANO	MI	604	31/03/2015			
MI - 535	A - Sociale/Civile - Ricerca etica e spirituale	97649540156	ASSOCIAZIONE FONDO SAMARIA	VIA SOPERGA 36	20127	MILANO	MI	594	02/03/2015			
MI - 509	B - Culturale	97059120150	ASSOCIAZIONE GEA - GENITORI ANCòRA	VIALE MONTE SANTO 1/3	20124	MILANO	MI	562	06/10/2014			
MI - 522	A - Sociale/Civile - Ricerca etica e spirituale	97661270153	ASSOCIAZIONE GENITORI CON-DIVISI RETE NAZIONALE GENITORI SEPARATI MILANO LOMBARDIA	VIA FONZASO 8	20148	MILANO	MI	580	14/01/2015			
MI - 1004	B - Culturale	97750430155	ASSOCIAZIONE GENITORI DE MARCHI	VIA IV NOVEMBRE 49	20037	PADERNO DUGNANO	MI	1147|2	26/11/2020			
MI - 970	A - Sociale/Civile - Ricerca etica e spirituale	93548660153	ASSOCIAZIONE GENITORI ISTITUTO COMPRENSIVO NERVIANO	VIA ROMA 51	20014	NERVIANO	MI	1106|C	06/07/2020			
MI - 729	B - Culturale	08451520962	ASSOCIAZIONE GENITORI MOSCATI	VIA MOSCATI 1	20154	MILANO	MI	827	23/11/2017			
MI - 5	B - Culturale	97307240156	ASSOCIAZIONE GENITORI PRIMO LEVI	Via Varalli, 20	20021	BOLLATE	MI	5	15/02/2007			
MI - 580	A - Sociale/Civile - Ricerca etica e spirituale	92003770150	ASSOCIAZIONE GENITORI PROMOZIONE UMANA	VIA SAN GIOVANNI BOSCO 18	20020	BUSTO GAROLFO	MI	647	01/08/2015	MI - 655	1041	01/10/2015
MI - 527	A - Sociale/Civile - Ricerca etica e spirituale	97659660159	ASSOCIAZIONE GENITORI SCUOLA SCUOLA PRIMARIA STEFANO E TOMMASO FABBRI	VIALE ZARA 96	20125	MILANO	MI	585	20/01/2015			
MI - 239	A - Sociale/Civile - Ricerca etica e spirituale	97519780155	ASSOCIAZIONE GENITORI SCUOLA SECONDARIA DI 1°GRADO PAVONI	VIA BENIGNO CRESPI 40	20159	MILANO	MI	243	06/09/2010			
MI - 348	A - Sociale/Civile - Ricerca etica e spirituale	97155250158	ASSOCIAZIONE GIARDINO CENTRO ANZIANI SEGESTA	Viale Stratico 7	20148	MILANO	MI	357	17/04/2012			
MI - 526	B - Culturale	97632550154	ASSOCIAZIONE I SASSI DI BETANIA	VIA MILANO 99	20093	COLOGNO MONZESE	MI	584	20/01/2015			
MI - 421	B - Culturale	97604480158	ASSOCIAZIONE ICARO	VIA TREMITI 6A	20162	MILANO	MI	452	21/06/2013			
MI - 909	B - Culturale	97414180154	ASSOCIAZIONE IL MONASTERO	VIA ANSELMO DA BAGGIO 54	20153	MILANO	MI	1036 F	28/01/2020			
MI - 774	B - Culturale	97601240159	ASSOCIAZIONE IL MOVIMENTO LENTO	VIA PIERO DELLA FRANCESCA 38	20154	MILANO	MI	880|25	25/06/2018			
MI - 439	B - Culturale	94608730159	ASSOCIAZIONE IMMIGRATI DI CAMBERENE	VIA SOLFERINO 14	20099	SESTO SAN GIOVANNI	MI	477	08/11/2013			
MI - 712	A - Sociale/Civile - Ricerca etica e spirituale	97722690159	ASSOCIAZIONE INCERCHIO, PER LE PERSONE FRAGILI	VIA BETTI UGO N.2	20151	MILANO	MI	803/20	12/05/2017			
MI - 865	B - Culturale	97522460159	ASSOCIAZIONE INSIEME	VIA DEI TULIPANI 2	20146	MILANO	MI	983 R.(	02/10/2019			
MI - 793	D - Relazioni internazionali	93068510713	ASSOCIAZIONE INTERNAZIONALE CHIARI E ...-APS	VIA UGO FOSCOLO 24	20094	CORSICO	MI	901|04	04/09/2018	MI - 422	549|04/0!	04/09/2018
MI - 960	A - Sociale/Civile - Ricerca etica e spirituale	97614750152	ASSOCIAZIONE ISTITUTO DI ALTI STUDI STRATEGICI PER LA LEADERSHIP	PIAZZA DELLA REPUBBLICA 24	20124	MILANO	MI	1096|2	26/05/2020			
MI - 91	B - Culturale	10482190153	ASSOCIAZIONE ITALIA RUSSIA	VIA GIULIO NATTA 11	20151	MILANO	MI	93	30/07/2008			
MI - 691	B - Culturale	07418190158	ASSOCIAZIONE ITALIANA CENTRI CULTURALI	LARGO CORSIA DEI SERVI 4	20122	MILANO	MI	780/20	21/02/2017			
MI - 669	B - Culturale	97641530155	ASSOCIAZIONE ITALIANA MUSICISTI AMATORI - AIMA - APS	VIA STRESA 6	20125	MILANO	MI	753/20	10/11/2016			
MI - 948	A - Sociale/Civile - Ricerca etica e spirituale	97717510016	ASSOCIAZIONE ITALIANA MUTISMO SELETTIVO AIMUSE	VIA BAGUTTA 13	20121	MILANO	MI	1084|2	28/04/2020	MI - 774	1318|28/(	28/04/2020
MI - 409	A - Sociale/Civile - Ricerca etica e spirituale	97613360151	ASSOCIAZIONE ITALIANA VITTIME DI MALAGIUSTIZIA	PIAZZA LUIGI DI SAVOIA 22	20124	MILANO	MI	428	07/03/2013			
MI - 848	A - Sociale/Civile - Ricerca etica e spirituale	97365450150	ASSOCIAZIONE JOINT	VIA ANTONIO GIOVANOLA 25C	20142	MILANO	MI	966|03	03/07/2019			
MI - 670	B - Culturale	97415810155	ASSOCIAZIONE L'ASINA DI BALAAM	PIAZZA BORROMEO 6	20123	MILANO	MI	755/20	28/11/2016			
MI - 237	A - Sociale/Civile - Ricerca etica e spirituale	97367340151	ASSOCIAZIONE L'AVETE FATTO A ME COOPERAZIONE E SVILUPPO PER LA SALUTE NEI P.V.S.-APS	VIA COPERNICO, 7	20125	MILANO	MI	241	28/07/2010			
MI - 868	B - Culturale	97496820156	ASSOCIAZIONE LA COMPAGNIA DI DONIDA	VIA PODGORA 11	20122	MILANO	MI	n. 987	24/10/2019			
MI - 111	B - Culturale	97320670157	ASSOCIAZIONE LA VOCE	Via Bellezza, 15 c/o studio Farnè	20136	MILANO	MI	113	04/12/2008			
MI - 784	A - Sociale/Civile - Ricerca etica e spirituale	97488140159	ASSOCIAZIONE LE DUE CITTA	VIA ROVIGO 5	20132	MILANO	MI	891|07	07/08/2018			
MI - 812	A - Sociale/Civile - Ricerca etica e spirituale	94609850154	ASSOCIAZIONE LORENZO PERRONE	VIA PAPA GIOVANNI XXIII 23	20093	COLOGNO MONZESE	MI	920|14	14/12/2018	MI - 465	1225|14/:	14/12/2018
MI - 755	A - Sociale/Civile - Ricerca etica e spirituale	13202900158	ASSOCIAZIONE MALATTIA ALZHEIMER MILANO ONLUS	VIA F. SOAVE, 24	20135	MILANO	MI	857|21	21/03/2018	MI - 182	1198|21/(	21/03/2018
MI - 992	B - Culturale	97773530155	ASSOCIAZIONE MAMU CULTURA MUSICALE	VIA FRANCESCO SOAVE 3	20135	MILANO	MI	1133 R	05/10/2020			
MI - 336	B - Culturale	97553370152	ASSOCIAZIONE MARIA PAOLA ALBERTARIO PER L'EDUCAZIONE E LA FORMAZIONE NELLE SCUOLE MARCELLINE - AMA	Viale Quadronno 15	20122	MILANO	MI	343	20/02/2012			
MI - 373	A - Sociale/Civile - Ricerca etica e spirituale	09116630154	ASSOCIAZIONE MEGLIOMILANO	Largo Venezia 43	20121	MILANO	MI	382	04/06/2012			
MI - 698	B - Culturale	97698650153	ASSOCIAZIONE MERCURIO	VIA MONTENAPOLEONE 14	20121	MILANO	MI	787/20	15/03/2017			
MI - 418	A - Sociale/Civile - Ricerca etica e spirituale	07480470967	ASSOCIAZIONE METAFORA ASSOCIAZIONE PER IL BENESSERE INDIVIDUALE E SOCIALE	VIA VITRUVIO 4	20124	MILANO	MI	447	27/05/2013			
MI - 538	B - Culturale	97685550150	ASSOCIAZIONE MILANO PER GIOVANNI PAOLO II	VIA DONATELLO 35	20131	MILANO	MI	601	24/03/2015			
MI - 320	B - Culturale	97013980152	ASSOCIAZIONE MIRASOLE	PIAZZA L.V. BERTARELLI N. 1	20122	MILANO	MI	326	28/11/2011			
MI - 842	B - Culturale	97753560156	ASSOCIAZIONE MUSEOCITY	VIA RUGABELLA 1	20121	MILANO	MI	959 R.(	21/06/2019			
MI - 55	B - Culturale	91560480153	ASSOCIAZIONE MUSICALE HARMONIA	Piazza Municipio, 1	20060	GESSATE	MI	57	27/03/2008			
MI - 326	B - Culturale	93507180151	ASSOCIAZIONE MUSICUMOZART APS	VIA PIAVE 8	20014	NERVIANO	MI	333	19/12/2011			
MI - 797	A - Sociale/Civile - Ricerca etica e spirituale	97776450153	ASSOCIAZIONE NASSIGH PER LA CURA DI CHI CURA	VIA ISERNIA 8	20148	MILANO	MI	905|15	15/10/2018			
MI - 254	A - Sociale/Civile - Ricerca etica e spirituale	92037050157	ASSOCIAZIONE NAZIONALE TUTTE LE ETA' ATTIVE PER LA SOLIDARIETA' - SERVIZI LEGNANO-MAGENTA	VIA XXIX MAGGIO 54	20025	LEGNANO	MI	258	10/11/2010			
MI - 676	B - Culturale	97575690157	ASSOCIAZIONE NUOVA CULTURA ORIENTE OCCIDENTE	VIA LOVANIO 8	20121	MILANO	MI	762/20	10/01/2017			
MI - 1012	B - Culturale	97832120154	ASSOCIAZIONE NUOVE RADICI WORLD	VIA GIOVANNI CENA 23	20135	MILANO	MI	1156|2	29/12/2020			
MI - 585	A - Sociale/Civile - Ricerca etica e spirituale	97613660154	ASSOCIAZIONE ONEPARENT APS	VIA SANTA MARCELLINA 4	20125	MILANO	MI	953	10/11/2015			
MI - 783	C - Ambientale	97730400153	ASSOCIAZIONE PARCO PIAZZA D'ARMI-LE GIARDINIERE	VIA MONCALVO 4/18	20146	MILANO	MI	890|07	07/08/2018			
MI - 886	A - Sociale/Civile - Ricerca etica e spirituale	97808870154	ASSOCIAZIONE PAROLE E PUNTI	VIA BUDUA 8	20159	MILANO	MI	1013|1	16/01/2020			
MI - 149	E - Sport/Tempo libero e innovazione tecnologica	93019330153	ASSOCIAZIONE PENSIONATI ANZIANI DAIRAGO APS	Via Damiano Chiesa 18	20020	DAIRAGO	MI	152	17/07/2009	MI - 170	170	27/05/2002
MI - 717	B - Culturale	91521590157	ASSOCIAZIONE PENSIONATI DI PESSANO CON BORNAGO APS	PIAZZA DELLA RESISTENZA 6	20060	PESSANO CON BORNAGO	MI	810/20	06/07/2017	MI - 43	531/2017	06/07/2017
MI - 43	E - Sport/Tempo libero e innovazione tecnologica	97273190153	ASSOCIAZIONE PENSIONATI E NON DEL 2000 A.P.S	Via PUCCINI, 31/A	20080	CASARILE	MI	45	28/01/2008	MI - 195	196	22/05/2003
MI - 925	A - Sociale/Civile - Ricerca etica e spirituale	93552510153	ASSOCIAZIONE PENSIONATI ORTI CORNAREDO	VIA BRERA 31	20010	CORNAREDO	MI	1057|2	26/02/2020			
MI - 928	B - Culturale	94580770157	ASSOCIAZIONE PER UN CENTRO SOCIALE IN QUARTIERE	VIA FORLI 15	20099	SESTO SAN GIOVANNI	MI	1060 R	26/02/2020	MI - 167	570 R.G. 1	26/02/2020
MI - 58	A - Sociale/Civile - Ricerca etica e spirituale	97059220158	ASSOCIAZIONE PER UNA LIBERA UNIVERSITA' DELLE DONNE	CORSO DI PORTA NUOVA, 32	20121	MILANO	MI	60	28/03/2008		1834	14/03/2016
MI - 830	E - Sport/Tempo libero e innovazione tecnologica	97816020156	ASSOCIAZIONE PHOENIX	VIA SOLFERINO 29	20121	MILANO	MI	R.G. 39	04/06/2019			
MI - 547	A - Sociale/Civile - Ricerca etica e spirituale	93529190154	ASSOCIAZIONE PICCOLA FUCINA DELL'ARTE	VIA CESARE BATTISTI 29	20090	VIMODRONE	MI	611	05/05/2015			
MI - 944	A - Sociale/Civile - Ricerca etica e spirituale	97767910157	ASSOCIAZIONE PRO TETTO ONLUS	VIA SAVONA 4	20144	MILANO	MI	1080|2	22/04/2020			
MI - 753	C - Ambientale	08438330964	ASSOCIAZIONE PROGETTO ISLANDER	VIA MARIO PAGANO 49	20145	MILANO	MI	854	07/02/2018			
MI - 630	A - Sociale/Civile - Ricerca etica e spirituale	97265400156	ASSOCIAZIONE PROMOZIONE SOCIALE CASTELLETTO	VIA RISORGIMENTO, 47	20030	SENAGO	MI	706	03/05/2016			
MI - 796	B - Culturale	91586520156	ASSOCIAZIONE PROMOZIONE SOCIALE GENITORI ISTITUTO COMPRENSIVO DI VONA CASSANO D'ADDA	VIA G. PASCOLI 92	20062	CASSANO D'ADDA	MI	904|15	15/10/2018			
MI - 420	B - Culturale	97617740150	ASSOCIAZIONE PROXXIMA	VIA DONATELLO 21	20131	MILANO	MI	451	14/06/2013			
MI - 672	B - Culturale	97439540150	ASSOCIAZIONE RESISTENZA APS	VIA TANARO 007	20128	MILANO	MI	757/20	28/11/2016			
MI - 542	B - Culturale	97631960156	ASSOCIAZIONE RIAPRIRE I NAVIGLI	VIA OZANAM 9	20129	MILANO	MI	605	31/03/2015			
MI - 770	E - Sport/Tempo libero e innovazione tecnologica	97746450150	ASSOCIAZIONE RICREATIVA CULTURALE UNIVERSITA' STATALE MILANO	VIA FESTA DEL PERDONO 7	20122	MILANO	MI	874	22/05/2018			
MI - 929	A - Sociale/Civile - Ricerca etica e spirituale	91527430150	ASSOCIAZIONE RICREATIVA E VOLONTARIATO ANZIANI APS	PIAZZA CESARE BATTISTI 3	20040	CAMBIAGO	MI	1061 R	04/03/2020	MI - 2039	1306 R.G.	04/03/2020
MI - 685	A - Sociale/Civile - Ricerca etica e spirituale	97308980156	ASSOCIAZIONE S.S.L. IL GIARDINO DEI BAMBINI	VIA G.B. GRASSI 74	20157	MILANO	MI	774/20	01/02/2017			
MI - 702	A - Sociale/Civile - Ricerca etica e spirituale	08617140960	ASSOCIAZIONE SAN FRANCESCO	VIA TOSCANA 19	20080	VERMEZZO	MI	792/20	06/04/2017	MI - 408	526/2017	06/04/2017
MI - 772	B - Culturale	97645780152	ASSOCIAZIONE SANDO CALLING	VIA TRIESTE 16	20097	SAN DONATO MILANESE	MI	876|19	19/06/2018			
MI - 999	A - Sociale/Civile - Ricerca etica e spirituale	97347140150	ASSOCIAZIONE SANDRO PERTINI A.P.S.	VIA MATTEOTTI, 37/39	20089	ROZZANO	MI	1141|C	03/11/2020			
MI - 356	A - Sociale/Civile - Ricerca etica e spirituale	97279540153	ASSOCIAZIONE SAVERIA ANTIOCHIA OSSERVATORIO ANTIMAFIA	Viale Melzi d'Eril 9	20154	MILANO	MI	365	17/05/2012			
MI - 74	B - Culturale	07666510156	ASSOCIAZIONE SESTO PROLOCO	Via Don Minzoni, 7	20099	SESTO SAN GIOVANNI	MI	76	05/06/2008			
MI - 703	B - Culturale	97742060151	ASSOCIAZIONE SHERWOOD DI PIETRO ARNOLDI	VIA TERAMO 13	20142	MILANO	MI	793/20	06/04/2017			
MI - 166	A - Sociale/Civile - Ricerca etica e spirituale	92014970153	ASSOCIAZIONE SOCIO CULTURALE IL QUADRIFOGLIO APS	Via San Giovanni, 15	20023	CERRO MAGGIORE	MI	169	27/11/2009			
MI - 902	B - Culturale	97155150150	ASSOCIAZIONE SOCIO RICREATIVA ANZIANI CASSINA ANNA - ZONA 8	VIA SANT'ARNALDO 17	20161	MILANO	MI	1029|1	16/01/2020			
MI - 138	A - Sociale/Civile - Ricerca etica e spirituale	97281490157	ASSOCIAZIONE SPIGHE D'ORO	Via Don Sturzo, 1	20090	CESANO BOSCONE	MI	140	28/04/2009			
MI - 229	E - Sport/Tempo libero e innovazione tecnologica	97414890158	ASSOCIAZIONE SPORTIVA DILETTANTISTICA CENTRO ASTERIA	Piazza Carrara, 17.1	20141	MILANO	MI	233	12/07/2010			
MI - 490	B - Culturale	97559140153	ASSOCIAZIONE SULLE REGOLE	CORSO MAGENTA 42	20123	MILANO	MI	534	21/05/2014			
MI - 381	A - Sociale/Civile - Ricerca etica e spirituale	07597030969	ASSOCIAZIONE SVILUPPO E PROMOZIONE ASP TERZA ETà	Viale Ettore Ponti 17	20143	MILANO	MI	390	14/11/2012			
MI - 566	E - Sport/Tempo libero e innovazione tecnologica	97178180150	ASSOCIAZIONE TANDEM	Viale LOMBARDIA, 50	20131	MILANO	MI	632	22/07/2015	RL - 78	7176	08/09/2015
MI - 788	C - Ambientale	91585870156	ASSOCIAZIONE TERRATERRA	VIA CROCE 20	20060	BUSSERO	MI	896|22	22/08/2018			
MI - 415	E - Sport/Tempo libero e innovazione tecnologica	11748310155	ASSOCIAZIONE UNIONE PESCATORI AURORA - ARCI	VIA BROGGINI, 30	20152	MILANO	MI	441	29/04/2013	MI - 1036	849	29/04/2013
MI - 734	D - Relazioni internazionali	97530910153	ASSOCIAZIONE UPRE ROMA	VIA COLLETTA 55	20138	MILANO	MI	832	06/12/2017			
MI - 383	A - Sociale/Civile - Ricerca etica e spirituale	97286390154	ASSOCIAZIONE VALERIA	PIAZZETTA GUASTALLA 11	20122	MILANO	MI	392	23/11/2012			
MI - 926	A - Sociale/Civile - Ricerca etica e spirituale	97497810156	ASSOCIAZIONE VENEZUELANI IN LOMBARDIA	VIA GIOVANNI DA PROCIDA 21	20149	MILANO	MI	1058|2	26/02/2020			
MI - 890	B - Culturale	97087960155	ASSOCIAZIONE VILLA SAN GIOVANNI	VIA SANT'UGUZZONE 24	20126	MILANO	MI	1017/1	16/01/2020			
MI - 539	B - Culturale	97595700150	ASSOCIAZIONE VITTORIO BERETTA - MUSICA E CULTURA	VIA PICASSO 13	20092	CINISELLO BALSAMO	MI	602	24/03/2015			
MI - 938	A - Sociale/Civile - Ricerca etica e spirituale	97816560151	ASSOCIAZIONE VIVIADRIANO	VIA TRASIMENO 62	20128	MILANO	MI	1074|C	03/04/2020			
MI - 972	B - Culturale	97829560156	ASSOCIAZIONE VIVIVILLAGE	VIA PIER PAOLO PASOLINI 19	20151	MILANO	MI	1108|C	08/07/2020			
MI - 294	A - Sociale/Civile - Ricerca etica e spirituale	93526240150	ASSOCIAZIONE VOLONTARI ANZIANI LAINATESI - AVAL	Via Mengato, 22	20020	LAINATE	MI	299	16/06/2011			
MI - 260	A - Sociale/Civile - Ricerca etica e spirituale	97126700158	ASSOCIAZIONE VOLONTARI DIVERSETà BARANZATE A.P.S.	via Mentana 7	20021	BARANZATE	MI	264	09/12/2010	MI - 1637	67690	09/12/1994
MI - 385	A - Sociale/Civile - Ricerca etica e spirituale	97276200157	ASSOCIAZIONE WILLY DOWN ONLUS	Viale Fratelli Bressan 16	20126	MILANO	MI	394	28/11/2012			
MI - 514	A - Sociale/Civile - Ricerca etica e spirituale	97630840151	ASSOCIAZIONE X VIVAIO	CORSO BUENOS AIRES 52	20124	MILANO	MI	569	17/11/2014			
MI - 687	B - Culturale	97716780156	ASSOCIAZIONE YUNIK APS	VIA VAL D'OSSOLA 10	20162	MILANO	MI	776/20	13/02/2017			
MI - 474	E - Sport/Tempo libero e innovazione tecnologica	97614220156	ASSOCIAZONE LORENZO FURFARI PER LA PROMOZIONE DELLA CULTURA MUSICALE GIOVANILE	VIA GIUSEPPE GOVONE 100	20122	MILANO	MI	515	07/04/2014			
MI - 76	E - Sport/Tempo libero e innovazione tecnologica	90005030151	ATE-ASSOCIAZIONE SOCIO-CULTURALE RICREATIVA APS	Via Magenta , 8	20081	ABBIATEGRASSO	MI	78	05/06/2008	MI - 237	243	19/07/2004
MI - 573	E - Sport/Tempo libero e innovazione tecnologica	08489430150	ATLHA APS ONLUS	VIA CASCINA BELLARIA,90	20151	MILANO	MI	639	29/07/2015	MI - 270	1032	29/07/2015
MI - 344	A - Sociale/Civile - Ricerca etica e spirituale	97561340155	AUSER CESANO BOSCONE	Viale Dante 47	20090	CESANO BOSCONE	MI	353	04/04/2012			
MI - 203	A - Sociale/Civile - Ricerca etica e spirituale	97237500158	AUSER INCONTRI GARBAGNATE ONLUS	Via Canova, 49	20024	GARBAGNATE MILANESE	MI	207	10/05/2010			
MI - 757	A - Sociale/Civile - Ricerca etica e spirituale	92038640154	AUSER INSIEME BALLANDO	VIA CIRO MENOTTI 76	20025	LEGNANO	MI	860|1C	10/04/2018			
MI - 224	A - Sociale/Civile - Ricerca etica e spirituale	93520720157	AUSER INSIEME CORNAREDO	Via dei Mille, 35	20010	CORNAREDO	MI	228	30/06/2010			
MI - 248	A - Sociale/Civile - Ricerca etica e spirituale	97368420150	AUSER INSIEME DI MILANO	Corso di Porta Vittoria 43	20122	MILANO	MI	252	13/10/2010			
MI - 256	A - Sociale/Civile - Ricerca etica e spirituale	94579690150	AUSER INSIEME DI VIMODRONE	Via Roma, 16	20090	VIMODRONE	MI	260	16/11/2010			
MI - 921	A - Sociale/Civile - Ricerca etica e spirituale	92024380153	AUSER INSIEME PARABIAGO	VIA S. ANTONIO 1	20015	PARABIAGO	MI	1051|2	21/02/2020			
MI - 780	A - Sociale/Civile - Ricerca etica e spirituale	93023510154	AUSER INSIEME TURBIGO	VIA ROMA 39	20029	TURBIGO	MI	887|31	31/07/2018			
MI - 781	A - Sociale/Civile - Ricerca etica e spirituale	90019780155	AUSER INSIEME VICUS DI CAMPESE	VIA RAFFAELE NOVARI 16	20086	MOTTA VISCONTI	MI	888|31	31/07/2018			
MI - 288	A - Sociale/Civile - Ricerca etica e spirituale	97372880159	AUSER INSIEME VOLONTARIATO - TRE CASTELLI - ONLUS	Via MARTINELLI, 53	20142	MILANO	MI	293	17/05/2011			
MI - 291	A - Sociale/Civile - Ricerca etica e spirituale	93519320159	AUSER INSIEME VOLONTARIATO DI PERO ONLUS	VIA CURIEL 6	20016	PERO	MI	296	07/06/2011			
MI - 334	A - Sociale/Civile - Ricerca etica e spirituale	94573350157	AUSER INSIEME VOLONTARIATO DI SESTO SAN GIOVANNI - ONLUS	Via dei Giardini, 8	20099	SESTO SAN GIOVANNI	MI	341	15/02/2012			
MI - 467	A - Sociale/Civile - Ricerca etica e spirituale	97487420156	AUSER INSIEME VOLONTARIATO DON PIERINO BOTTAZZOLI - PONTE SESTO - ROZZANO ONLUS	VIA LEOPARDI 5	20089	ROZZANO	MI	508	11/03/2014	MI - 462	922	11/03/2014

MI - 532	A - Sociale/Civile - Ricerca etica e spirituale	92528930156	AUSER INSIEME VOLONTARIATO MELEGNANO	PIAZZA DELLA VITTORIA 1	20077	MELEGNANO	MI	590	12/02/2015	MI - 430	993	12/02/2015
MI - 632	A - Sociale/Civile - Ricerca etica e spirituale	91565070157	AUSER INSIEME VOLONTARIATO PIOLTELLO	VIA MILANO 28/A	20096	PIOLTELLO	MI	709	03/05/2016	MI - 422	1087	03/05/2016
MI - 574	A - Sociale/Civile - Ricerca etica e spirituale	97427540154	AUSER INSIEME VOLONTARIATOCIRCOLO ANZIANI SEMPREVERDI ROZZANO	VIA MONTE BIANCO 35	20089	ROZZANO	MI	640	27/08/2015			
MI - 758	A - Sociale/Civile - Ricerca etica e spirituale	92032480151	AUSER TERRITORIALE DEL TICINO OLONA	VIA CIRO MENOTTI 76	20025	LEGNANO	MI	861|1C	10/04/2018			
MI - 550	A - Sociale/Civile - Ricerca etica e spirituale	97650550151	BANCA DEL TEMPO DI CUSAGO	VIA DOSSI 3	20090	CUSAGO	MI	614	05/05/2015			
MI - 216	A - Sociale/Civile - Ricerca etica e spirituale	92024490150	BANCA DEL TEMPO DI LEGNANO AUSER INSIEME	Via B. Melzi, 62	20025	LEGNANO	MI	220	31/05/2010			
MI - 882	A - Sociale/Civile - Ricerca etica e spirituale	97366300156	BANCA DEL TEMPO DI MELEGNANO	PIAZZALE DELLE ASSOCIAZIONI SNC	20077	MELEGNANO	MI	1002|1	19/12/2019			
MI - 190	A - Sociale/Civile - Ricerca etica e spirituale	97267470157	BANCA DEL TEMPO E DEI SAPERI	VIA VITTORIO EMANUELE 13/A	20090	BUCCINASCO	MI	194	18/03/2010			
MI - 971	B - Culturale	97788150155	BANDA SCIAPÓ	VIA LORENTEGGIO 35	20146	MILANO	MI	1107|C	07/07/2020			
MI - 650	B - Culturale	97723310153	BASTI - MENTI APS	VIA DELLA MARNA,9	20161	MILANO	MI	731/20	20/07/2016			
MI - 432	A - Sociale/Civile - Ricerca etica e spirituale	97620340154	BINDA FOR CHILDREN	VIA VENEZIA, 31	20020	CESATE	MI	466	09/09/2013			
MI - 832	B - Culturale	97720010152	BORGO DELLA MUSICA	VIA ISIMBARDI 27	20141	MILANO	MI	948 R.(	04/06/2019			
MI - 424	A - Sociale/Civile - Ricerca etica e spirituale	97624170151	BOTTEGA DELLE ARTI E DEI MESTIERI	VIA GUSTAVO MODENA 27	20129	MILANO	MI	455	12/07/2013			
MI - 90	E - Sport/Tempo libero e innovazione tecnologica	07642960152	BUSCATE PER IL TEMPO LIBERO APS	Via S.Pietro, 25	20010	BUSCATE	MI	92	25/07/2008	MI - 236	242	05/07/2004
MI - 805	A - Sociale/Civile - Ricerca etica e spirituale	97000540159	C.E.D. CENTRO EDUCAZIONE DEMOGRAFICA	VIA AMEDEI 13	20123	MILANO	MI	913	14/12/2018			
MI - 577	A - Sociale/Civile - Ricerca etica e spirituale	80095510154	C.I.F. - CENTRO ITALIANO FEMMINILE COMUNALE	SAN GIORGIO 2	20100	MILANO	MI	643	14/09/2015			
MI - 720	A - Sociale/Civile - Ricerca etica e spirituale	94612920150	C.O.P. INTEGRAZIONE E SVILUPPO APS	VIA MOZART 39	20093	COLOGNO MONZESE	MI	814/20	14/07/2017			
MI - 639	A - Sociale/Civile - Ricerca etica e spirituale	93540340150	C.R.A.R. CENTRO RICREATIVO ANZIANI RHODENSI APS	VIA VERDI 1	20017	RHO	MI	717	30/05/2016			
MI - 738	B - Culturale	97106870153	C.S.C.D.-CENTRO STUDI CURE DOMICILIARI	VIA MORIMONDO 2/8	20143	MILANO	MI	837	15/12/2017			
MI - 504	B - Culturale	91011630158	CAREOF	VIA PROCACCINI 4	20154	MILANO	MI	552	31/07/2014			
MI - 442	A - Sociale/Civile - Ricerca etica e spirituale	92045150155	CARPE DIEM	VIA SAN BERNARDINO 12	20025	LEGNANO	MI	480	04/12/2013			
MI - 588	B - Culturale	97494480151	CASA DEGLI ARTISTI	VIA EUGENIO CARPI 1	20131	MILANO	MI	657	26/11/2015			
MI - 124	B - Culturale	80115850150	CASA DELLA CULTURA	Via Borgogna, 3	20122	MILANO	MI	126	24/02/2009			
MI - 457	A - Sociale/Civile - Ricerca etica e spirituale	97634400150	CASA DELLE DONNE DI MILANO	VIA GEROLAMO TIRABOSCHI 6	20135	MILANO	MI	498	24/02/2014			
MI - 932	A - Sociale/Civile - Ricerca etica e spirituale	97820960157	CASA GRE.GOR.	VIA LUIGI MAINONI D'INTIGNANO 17/A	20125	MILANO	MI	1067|1	17/03/2020			
MI - 389	A - Sociale/Civile - Ricerca etica e spirituale	97265890158	CASA PER LA PACE MILANO	Viale Marco d'Agrate 11	20139	MILANO	MI	398	10/12/2012			
MI - 220	A - Sociale/Civile - Ricerca etica e spirituale	94563420150	CASCINA TRE FONTANILI	Via Piave, 30,	20090	VIMODRONE	MI	224	22/06/2010			
MI - 955	B - Culturale	97386260158	CENTO AMICI DEL LIBRO	PRESSO BIBLIOTECA NAZIONALE BRAIDENSE - VIA BRER	20121	MILANO	MI	1091 R	14/05/2020			
MI - 498	A - Sociale/Civile - Ricerca etica e spirituale	97646510152	CENTRO ALAYA - PSICOLOGIA E CULTURA	VIA N. D'APULIA 13	20125	MILANO	MI	546	21/07/2014			
MI - 23	E - Sport/Tempo libero e innovazione tecnologica	97254650159	CENTRO ANZIANI BADILE	Via Vittorio Veneto, 16	20080	ZIBIDO SAN GIACOMO	MI	23	31/07/2007	MI - 288	301	13/01/2006
MI - 889	B - Culturale	97398840153	CENTRO ANZIANI CASCINA SAN PAOLO	VIA TRASIMENO 41	20128	MILANO	MI	1016|1	16/01/2020			
MI - 489	E - Sport/Tempo libero e innovazione tecnologica	97639200159	CENTRO ANZIANI DI SAN GIACOMO LUIGI PREVIATO	VIA CURIEL 2	20080	ZIBIDO SAN GIACOMO	MI	533	19/05/2014			
MI - 903	A - Sociale/Civile - Ricerca etica e spirituale	97257690152	CENTRO ANZIANI GRIVOLA - ASSOCIAZIONE SOCIO RICREATIVA CULTURALE DELLA TERZA ETA' ZONA 9	VIA GRIVOLA 10	20162	MILANO	MI	1030|1	16/01/2020			
MI - 51	E - Sport/Tempo libero e innovazione tecnologica	93005160150	CENTRO ANZIANI PENSIONATI ARCONATE	VIA BEATA VERGINE, 45	20020	ARCONATE	MI	53	29/02/2008	MI - 85	85	10/01/2000
MI - 914	A - Sociale/Civile - Ricerca etica e spirituale	97155170158	CENTRO ANZIANI RICORDI	VIA RUGGERO BOSCOVICH 42	20124	MILANO	MI	1041|2	28/01/2020			
MI - 30	E - Sport/Tempo libero e innovazione tecnologica	97254660158	CENTRO ANZIANI SAN PIETRO CUSICO	Via Dante, 19	20080	ZIBIDO SAN GIACOMO	MI	32	13/11/2007	MI - 289	302	17/01/2006
MI - 896	B - Culturale	97155190156	CENTRO ANZIANI VIA OSTENO	VIA OSTENO 2/A	20152	MILANO	MI	1023|1	16/01/2020			
MI - 28	E - Sport/Tempo libero e innovazione tecnologica	91540400156	CENTRO ANZIANI VILLA DACCò A.P.S.	Via Badia, 44	20060	GESSATE	MI	28	02/10/2007	MI - 198	199	18/06/2003
MI - 888	B - Culturale	97156010155	CENTRO ANZIANI VILLA FINZI	VIA SANT'ELEMBARDO 4	20126	MILANO	MI	1015|1	16/01/2020			
MI - 219	B - Culturale	97543850156	CENTRO BARTOLOMEO GARELLI	VIA VITTORIO EMANUELE 21	20090	BUCCINASCO	MI	223	10/06/2010			
MI - 570	E - Sport/Tempo libero e innovazione tecnologica	97454760154	CENTRO CINOFILO EUROPEO ASSOCIAZINE SPORTIVA DILETTANTISTICA	VIA MONTE GRAPPA 6	20026	NOVATE MILANESE	MI	636	28/07/2015			
MI - 426	E - Sport/Tempo libero e innovazione tecnologica	10494990152	CENTRO CIVICO ANZIANI BUCCINASCO	VIA MARZABOTTO 3	20090	BUCCINASCO	MI	457	05/08/2013			
MI - 29	E - Sport/Tempo libero e innovazione tecnologica	93022210152	CENTRO COORDINAMENTO PENSIONATI CASOREZZO	Via Einaudi, 7	20010	CASOREZZO	MI	31	16/10/2007	MI - 129	129	28/02/2001
MI - 218	B - Culturale	97182400156	CENTRO CULTURALE ARCI CONCA FALLATA	Via NEERA, 7	20141	MILANO	MI	222	08/06/2010	MI - 261	271	23/12/2004
MI - 236	B - Culturale	97014380154	CENTRO CULTURALE DI MILANO	LARGO CORSIA DEI SERVI 4	20122	MILANO	MI	240	27/07/2010			
MI - 589	B - Culturale	93000840152	CENTRO CULTURALE DON CESARE TRAGELLA	VIA NOVARA 3	20013	MAGENTA	MI	658	26/11/2015			
MI - 34	B - Culturale	93013370155	CENTRO CULTURALE RICREATIVO OSSONAINSIEME A.P.S.	Piazza A. Moro 2	20010	OSSONA	MI	36	29/11/2007	MI - 52	52	05/08/1999
MI - 226	B - Culturale	05776860966	CENTRO CULTURALE UNIVERSITà DELLA TERZA ETà DI BOLLATE GARBAGNATE NOVATE	Via Dante 4 - Garbagnate	20024	SENAGO	MI	230	07/07/2010			
MI - 765	A - Sociale/Civile - Ricerca etica e spirituale	97530870159	CENTRO DI CULTURA RISHI ANKIDA	VIA GENTILINO 11	20123	MILANO	MI	869	22/05/2018			
MI - 205	B - Culturale	97420890150	CENTRO DI RICERCA MUSICOTERAPICA ARPA MAGICA	via Larga,6	20122	MILANO	MI	209	14/05/2010			
MI - 827	B - Culturale	97698610151	CENTRO INTERNAZIONALE DI BRERA	VIA MARCO FORMENTINI 10	20121	MILANO	MI	939|15	15/04/2019			
MI - 952	B - Culturale	97083700159	CENTRO ITALIANO PER LA PACE IN MEDIO ORIENTE	CORSO SEMPIONE 32B	20154	MILANO	MI	1088|2	28/04/2020	RL - 91	5832	15/05/2020
MI - 506	A - Sociale/Civile - Ricerca etica e spirituale	97663720155	CENTRO MAFALDAOGGIDOMANI	ALZAIA NAVIGLIO PAVESE 32	20143	MILANO	MI	555	11/09/2014			
MI - 916	A - Sociale/Civile - Ricerca etica e spirituale	97155210152	CENTRO NARCISI ASSOCIAZIONE TERZA ETA' ZONA 17	VIA DEI NARCISI 3	20144	MILANO	MI	1043|2	28/01/2020			
MI - 296	E - Sport/Tempo libero e innovazione tecnologica	11896830152	CENTRO PENSIONATI MAGENTA A.P.S.	via Giacomo Matteotti s.n.c.	20013	MAGENTA	MI	301	05/07/2011			
MI - 84	E - Sport/Tempo libero e innovazione tecnologica	91520230151	CENTRO RICREATIVO ANZIANI A.P.S.	Via Italia, 84	20064	GORGONZOLA	MI	86	03/07/2008	MI - 110	110	29/06/2000
MI - 175	B - Culturale	93013820159	CENTRO RICREATIVO ANZIANI DI BOFFALORA SOPRA TICINO	Via Calderari 17	20010	BOFFALORA SOPRA TICINO	MI	178	14/01/2010			
MI - 46	E - Sport/Tempo libero e innovazione tecnologica	93019410153	CENTRO RICREATIVO INVERUNO A.P.S.	Piazza Don Rino Villa, 2	20010	INVERUNO	MI	48	19/02/2008	MI - 239	246	27/07/2004
MI - 136	A - Sociale/Civile - Ricerca etica e spirituale	91569610156	CENTRO RICREATIVO POMERIGGIO D'INCONTRO A.P.S.	Via della Stella, 1	20060	POZZUOLO MARTESANA	MI	138	07/04/2009			
MI - 54	E - Sport/Tempo libero e innovazione tecnologica	93012420159	CENTRO SOCIALE	Piazza XXV Aprile, 5	20012	CUGGIONO	MI	56	18/03/2008	MI - 125	125	08/01/2001
MI - 155	A - Sociale/Civile - Ricerca etica e spirituale	97170000158	CENTRO SOCIALE ANZIANI	Via Liberazione, 4/A	20030	SENAGO	MI	158	17/09/2009			
MI - 69	E - Sport/Tempo libero e innovazione tecnologica	97085750152	CENTRO SOCIALE ANZIANI DI BRESSO	Via LURANI, 14	20091	BRESSO	MI	71	20/05/2008	MI - 63	63	23/09/1999
MI - 128	A - Sociale/Civile - Ricerca etica e spirituale	93015840155	CENTRO SOCIALE ANZIANI DI MAGNAGO	Via Vittorio Veneto, 15	20020	MAGNAGO	MI	130	24/03/2009			
MI - 82	E - Sport/Tempo libero e innovazione tecnologica	11951170155	CENTRO SOCIALE ANZIANI E. SANTINELLI CORMANO	VIA MOLINAZZO 34	20032	CORMANO	MI	84	27/06/2008	MI - 151	151	22/01/2002
MI - 917	A - Sociale/Civile - Ricerca etica e spirituale	97158540159	CENTRO SOCIALE ANZIANI SORRISO	VIA CRESCENZAGO 56	20132	MILANO	MI	1044|2	28/01/2020			
MI - 985	B - Culturale	93009050159	CENTRO SOCIALE PENSIONATI DI CASONE BARCO A.P.S.	VIA JACINI 122	20010	MARCALLO CON CASONE	MI	1125|1	10/09/2020			
MI - 88	E - Sport/Tempo libero e innovazione tecnologica	94522650152	CENTRO SOCIO CULTURALE ANZIANI	VIA MILANO 183	20099	SESTO SAN GIOVANNI	MI	90	25/07/2008	MI - 199	200	25/06/2003
MI - 893	B - Culturale	97155200153	CENTRO SOCIO CULTURALE RICREATIVO ACQUABELLA	VIA DON CARLO SAN MARTINO 10	20133	MILANO	MI	1020|1	16/01/2020			
MI - 915	B - Culturale	97201070154	CENTRO SOCIO RICREATIVO CULTURALE ASTRONAVE	VIA BOFFALORA 116	20142	MILANO	MI	1042|2	28/01/2020			
MI - 899	B - Culturale	97499600159	CENTRO SOCIO RICREATIVO CULTURALE PER ANZIANI PASCARELLA	VIA SATTA 23	20157	MILANO	MI	1026|1	16/01/2020			
MI - 904	A - Sociale/Civile - Ricerca etica e spirituale	97490760150	CENTRO SOCIO RICREATIVO CULTURALE PER ANZIANI SANTA MONICA	VIA SANTA MONICA 4	20162	MILANO	MI	1031|1	16/01/2020			
MI - 901	A - Sociale/Civile - Ricerca etica e spirituale	97155230150	CENTRO SOCIO RICREATIVO CULTURALE VILLA TAVERNA	VIA CESARE BRIVIO 4	20158	MILANO	MI	1028|1	16/01/2020			
MI - 900	A - Sociale/Civile - Ricerca etica e spirituale	97156040152	CENTRO SOCIO RICREATIVO E CULTURALE ERCOLE RATTI	VIA CENISIO 4	20154	MILANO	MI	1027|1	16/01/2020			
MI - 911	A - Sociale/Civile - Ricerca etica e spirituale	97500620154	CENTRO SOCIO RICREATIVO E CULTURALE MONTE GRAPPA	VIALE MONTEGRAPPA 8/A	20124	MILANO	MI	1038 R	28/01/2020			
MI - 891	A - Sociale/Civile - Ricerca etica e spirituale	97401370156	CENTRO SOCIO RICREATIVO SAMMARTINI	VIA SAMMARTINI 71/73	20125	MILANO	MI	1018|1	16/01/2020			
MI - 193	B - Culturale	92003000152	CENTRO SOLIDARIETA' ANZIANI	Via DON MAGNI, 5	20028	SAN VITTORE OLONA	MI	197	25/03/2010			
MI - 427	A - Sociale/Civile - Ricerca etica e spirituale	97616980153	CENTRO STUDI INTERNAZIONALE PROCEDURA IMMAGINATIVA	VIALE VITTORIO VENETO 24	20124	MILANO	MI	458	06/08/2013			
MI - 122	B - Culturale	94577670154	CGS RONDINELLA	Viale Matteotti, 425	20099	SESTO SAN GIOVANNI	MI	124	19/02/2009			
MI - 731	A - Sociale/Civile - Ricerca etica e spirituale	97715890154	CHECCORO	VIA BEZZECCA 3	20135	MILANO	MI	829	23/11/2017			
MI - 719	A - Sociale/Civile - Ricerca etica e spirituale	91587030155	CHI PUò DIRLO?	VIALE EUROPA 14	20060	BUSSERO	MI	813/20	14/07/2017			
MI - 870	B - Culturale	91592920150	CHIAROSCURI E ALTRE STORIE	VIALE EUROPA 30/H	20060	BUSSERO	MI	n.989 |	30/10/2019			
MI - 584	A - Sociale/Civile - Ricerca etica e spirituale	91117370154	CHIESA CRISTIANA EVANGELICA AURORA	VIA JEAN JAURES, 17	20125	MILANO	MI	652	10/11/2015			
MI - 636	A - Sociale/Civile - Ricerca etica e spirituale	97748440159	CHIESA CRISTIANA EVANGELICA EL SHADDAI APS	PIAZZALE CORVETTO 5	20139	MILANO	MI	713/20	12/05/2016			
MI - 619	A - Sociale/Civile - Ricerca etica e spirituale	97685080158	CHIESA CRISTIANA EVANGELICA RAVVEDETEVI A DIO	VIA FRANCESCO CARACCIOLO 67	20155	MILANO	MI	693	01/04/2016			
MI - 659	A - Sociale/Civile - Ricerca etica e spirituale	97659880153	CHIESA CRISTIANA EVANGELICA TABERNACOLO BIBLICO BATTISTA EL DIOS DE ISRAEL	VIA A. CARNEVALI 30	20158	MILANO	MI	740/20	15/09/2016			
MI - 604	A - Sociale/Civile - Ricerca etica e spirituale	97654810155	CHIESA CRISTIANA EVANGELICA TABERNACOLO BIBLICO BATTISTA MILAN ITALIA	VIA DELLE RIMEMBRANZE 93/10	20099	SESTO SAN GIOVANNI	MI	676	03/02/2016			
MI - 579	A - Sociale/Civile - Ricerca etica e spirituale	93013310151	CHIESA EVANGELICA CRISTO LA SOLUZIONE	VIA DEL VERROCCHIO 18/20	20018	SEDRIANO	MI	645	30/09/2015			
MI - 706	A - Sociale/Civile - Ricerca etica e spirituale	91047590160	CHIESA EVANGELICA GESU' E' IL PANE DELLA VITA	VIA CEFALU' 2	20151	VAPRIO D'ADDA	MI	797/20	04/05/2017			
MI - 641	A - Sociale/Civile - Ricerca etica e spirituale	97725180158	CHIESA EVANGELICA PENTECOSTALE CRISTO VIENE	VIA VAL DI BONDO 21	20161	MILANO	MI	720	10/06/2016			
MI - 660	A - Sociale/Civile - Ricerca etica e spirituale	97315650156	CHIESA EVANGELICA PENTECOSTALE ETHIOPE IN MILANO	VIA MANZOTTI 17	20158	MILANO	MI	741/20	15/09/2016			
MI - 792	A - Sociale/Civile - Ricerca etica e spirituale	93028410145	CHIESA EVANGELICA SHEKINA	VIA LEONARDO DA VINCI 1	20018	SEDRIANO	MI	900|04	04/09/2018			
MI - 592	A - Sociale/Civile - Ricerca etica e spirituale	97375610157	CHIESA INTERNAZIONALE OIKOS	VIA A, DE PRETIS 13	20126	MILANO	MI	664	10/12/2015			
MI - 411	A - Sociale/Civile - Ricerca etica e spirituale	08371720155	CIF CENTRO ITALIANO FEMMINILE PROVINCIALE	VIALE LAZIO 20	20135	MILANO	MI	432	14/03/2013			
MI - 392	B - Culturale	97355320157	CIRCOLO ACLI ITACA	Viale Monti 17	20094	CORSICO	MI	401	13/12/2012			
MI - 157	A - Sociale/Civile - Ricerca etica e spirituale	97137440158	CIRCOLO ANZIANI ASSAGO	Via Dei Caduti, 3	20090	ASSAGO	MI	160	13/10/2009	MI - 241	248	09/08/2004
MI - 342	B - Culturale	97489890158	CIRCOLO ARCI CAMMINALENTO	Viale Bambaia 6	20131	MILANO	MI	351	20/03/2012			
MI - 132	B - Culturale	97521080156	CIRCOLO ASTROFILI DI MILANO	Corso Venezia, 57	20100	MILANO	MI	134	31/03/2009			
MI - 953	B - Culturale	92012410152	CIRCOLO CULTURALE IL CAMPANILE APS	VIA C.CALVI 1	20023	CERRO MAGGIORE	MI	1089|C	04/05/2020			
MI - 192	B - Culturale	97334480155	CIRCOLO DEI TRIVI	VIA PROSPERO FINZI 6	20144	MILANO	MI	196	24/03/2010			
MI - 223	E - Sport/Tempo libero e innovazione tecnologica	97523830152	CIRCOLO DELLE IDEE	Via per Cesate, 69	20024	GARBAGNATE MILANESE	MI	227	29/06/2010			
MI - 627	B - Culturale	97065040152	CIRCOLO DI VIA PODGORA	VIA CARLO MARIA MAGGI 6	20154	MILANO	MI	703/20	20/04/2016			
MI - 150	B - Culturale	97259830152	CIRCOLO GIUSEPPE DOSSETTI	via della Signora, 2	20122	MILANO	MI	153	21/07/2009			
MI - 591	B - Culturale	97733520155	CIVICA SCUOLA DI MUSICA ZIBIDESE ASSOCIAZIONE	VIA DANTE 19	20080	ZIBIDO SAN GIACOMO	MI	663	10/12/2015			
MI - 599	A - Sociale/Civile - Ricerca etica e spirituale	97705260152	CIVICI	VIA GAUDENZIO FERRARI 16	20123	MILANO	MI	671/20	15/01/2016			
MI - 852	B - Culturale	97781570151	CLUB 41 MILANO 14	VIA MARIO PAGANO 67	20145	MILANO	MI	970|1C	10/07/2019			
MI - 697	A - Sociale/Civile - Ricerca etica e spirituale	97222740157	CNGEI - SEZIONE DI MILANO	GIUSEPPE POGATSCHNIG 34	20148	MILANO	MI	786/20	15/03/2017			
MI - 2	B - Culturale	12133530159	COLORE	via moncucco 29	20142	MILANO	MI	2	31/01/2007	MI - 286	299	09/01/2006
MI - 319	A - Sociale/Civile - Ricerca etica e spirituale	91567460158	COLORESPERANZA APS	VIA SAN FRANCESCO 9	20063	CERNUSCO SUL NAVIGLIO	MI	325	15/11/2011			
MI - 847	B - Culturale	97816290155	COMITATO DI QUARTIERE DI QUINTO DE' STAMPI	VIA PO 3	20089	ROZZANO	MI	965|03	03/07/2019			
MI - 164	E - Sport/Tempo libero e innovazione tecnologica	97215040151	COMITATO DI QUARTIERE PASUBIO VIVE	Via Libertà, 9	20090	CESANO BOSCONE	MI	167	20/11/2009			
MI - 214	A - Sociale/Civile - Ricerca etica e spirituale	97198050151	COMITATO DI QUARTIETE COMASINA	Via Val di Bondo, 13	20161	MILANO	MI	218	31/05/2010			
MI - 867	A - Sociale/Civile - Ricerca etica e spirituale	97781350158	COMM.ON!	VIA DEGLI OLIVETANI 10	20123	MILANO	MI	986 R.(	24/10/2019			
MI - 121	B - Culturale	97185780158	COMPAGNIA AFRICANA	Via Gramsci, 44	20017	RHO	MI	123	17/02/2009			
MI - 873	B - Culturale	93008240157	COMPAGNIA TEATRALE VITTUONESE APS-ETS	VIA VILLORESI 47	20010	VITTUONE	MI	992 R.(	26/11/2019			
MI - 167	B - Culturale	82004210157	COMPLESSO BANDISTICO LA FILARMONICA	Via Alfieri, 1	20081	ABBIATEGRASSO	MI	170	01/12/2009	MI - 69	69	30/09/1999
MI - 695	A - Sociale/Civile - Ricerca etica e spirituale	96018840825	COMUNITA' CRISTIANA CAMMINO DI FEDE APS	VIA CEFALU 2 2	20151	MILANO	MI	784/20	03/03/2017			
MI - 482	A - Sociale/Civile - Ricerca etica e spirituale	97549060156	COMUNITA' DI SANT'EGIDIO MILANO ONLUS	VIA LANZONE 13	20123	MILANO	MI	525	07/05/2014			
MI - 635	A - Sociale/Civile - Ricerca etica e spirituale	97597280151	COMUNITA' EVANGELICA PROGETTO VITA	VIA COSTANTINO BARONI 190	20142	MILANO	MI	712/20	12/05/2016			
MI - 767	A - Sociale/Civile - Ricerca etica e spirituale	97773760158	CONFEDERAZIONE CITTADINANZA CONSAPEVOLE	VIA W.TOBAGI 10/4	20143	MILANO	MI	871	22/05/2018			
MI - 878	A - Sociale/Civile - Ricerca etica e spirituale	94580540154	CONOSCERE	VIA RISORGIMENTO 300	20099	SESTO SAN GIOVANNI	MI	998	05/12/2019	MI - 709	1281|05/:	05/12/2019
MI - 85	A - Sociale/Civile - Ricerca etica e spirituale	97375990153	CONTATTO - ONLUS	Via Litta Modignani, 61,	20161	MILANO	MI	87	03/07/2008			
MI - 995	B - Culturale	92009090157	CONTRADA SANT'AMBROGIO APS	VIA MADONNA DELLE GRAZIE 23	20025	LEGNANO	MI	1136|C	08/10/2020			
MI - 754	B - Culturale	04979200153	CONTRADA SANT'ERASMO	VIA CANAZZA 2	20025	LEGNANO	MI	855	07/02/2018			
MI - 480	A - Sociale/Civile - Ricerca etica e spirituale	07955890962	CONTROVENTO A.P.S.	VIA RONCHI 11	20134	MILANO	MI	523	30/04/2014			
MI - 942	B - Culturale	97719950152	COOLTURANDO A.P.S.	C/O FIORINA N VIA RIPAMONTI 215	20141	MILANO	MI	1078|C	07/04/2020			
MI - 97	A - Sociale/Civile - Ricerca etica e spirituale	97265020152	COORDINAMENTO LOMBARDO DELLE BANCHE DEL TEMPO	VIA DEI TRANSITI, 21	20127	MILANO	MI	99	14/10/2008		1834	14/03/2016
MI - 724	B - Culturale	06522540159	CORALE LIRICA AMBROSIANA	VIA FORLANINI, 50/7	20138	MILANO	MI	822	09/08/2017			
MI - 407	B - Culturale	04973120969	CORO I PICCOLI CANTORI DI MILANO A.P.S.	VIA TITO VIGNOLI 46/A	20146	MILANO	MI	426	28/02/2013			
MI - 872	B - Culturale	92000560158	CORO JUBILATE APS	VIA ABRUZZI 19	20025	LEGNANO	MI	991 R.(	26/11/2019			
MI - 871	B - Culturale	82005310154	COROTRECIME CITTA' DI ABBIATEGRASSO A.P.S.	V.LE SERAFINO DELL'UOMO 48	20081	ABBIATEGRASSO	MI	n. 990	20/11/2019			
MI - 549	B - Culturale	92030210154	CORPO BANDISTICO LEGNANESE	VIA VENEZIA 109	20025	LEGNANO	MI	613	05/05/2015	MI - 331	476	05/05/2015
MI - 935	B - Culturale	93003270159	CORPO MUSICALE 'G. VERDI' - APS-ETS	VIA PIAVE 33	20010	VITTUONE	MI	1070|2	25/03/2020			
MI - 936	B - Culturale	92002480157	CORPO MUSICALE CITTADINO APS	VIA BERNOCCHI 2	20023	CERRO MAGGIORE	MI	1071|2	25/03/2020			
MI - 923	B - Culturale	97009630159	CORPO MUSICALE GAETANO DONIZETTI LA BANDA D'AFFORI	VIA ASSIETTA 32	20161	MILANO	MI	1053|2	21/02/2020			
MI - 560	B - Culturale	93001370159	CORPO MUSICALE GIUSEPPE VERDI APS	PIAZZA SAN FRANCESCO 9	20010	SANTO STEFANO TICINO	MI	625	06/07/2015			
MI - 491	B - Culturale	93018900154	CORPO MUSICALE S. CECILIA DI BUSCATE - APS	VIA RISORGIMENTO 6	20010	BUSCATE	MI	535	21/05/2014			
MI - 991	B - Culturale	05890060154	CORPO MUSICALE S. CECILIA PONTEVECCHIO DI MAGENTA	VIA VALLE 9	20013	MAGENTA	MI	1331|C	02/10/2020			
MI - 714	A - Sociale/Civile - Ricerca etica e spirituale	97718650159	COSTITUZIONE BENI COMUNI APS	VIA PISACANE 26	20129	MILANO	MI	805/20	29/05/2017			
MI - 386	B - Culturale	97599770159	CRAL DELLA PROVINCIA DI MILANO	Viale Vivaio 1	20122	MILANO	MI	395	28/11/2012			
MI - 898	B - Culturale	97156050151	CSRC ALDINI	VIA ALDINI 72	20157	MILANO	MI	1025|1	16/01/2020			
MI - 887	B - Culturale	97494030154	CSRC NUOVO POLO MOZART	CORSO DI PORTA VIGENTINA 15	20122	MILANO	MI	1014|1	16/01/2020			
MI - 976	A - Sociale/Civile - Ricerca etica e spirituale	97810600151	CUCINA DIFFUSA DI SOLUNCH	VIA CADUTI IN MISSIONE DI PACE 11	20134	MILANO	MI	1114|2	23/07/2020			
MI - 831	A - Sociale/Civile - Ricerca etica e spirituale	97709960153	CULTURIT	CORSO GENOVA 29	20123	MILANO	MI	947 R.(	04/06/2019			
MI - 302	B - Culturale	97386810150	CUORE E PAROLE ONLUS - ASSOCIAZIONE DI PROMOZIONE SOCIALE	VIALE SONDRIO 7	20124	MILANO	MI	307	05/09/2011			
MI - 860	A - Sociale/Civile - Ricerca etica e spirituale	91531260155	D COME DONNA A.P.S.	VIA XXV APRILE CENTRO CIVICO G. VERDI SNC	20090	SEGRATE	MI	978|19	19/07/2019			
MI - 625	B - Culturale	90031510150	DALLA PARTE DEL BAMBINO APS	VIA 1 MAGGIO N°25	20081	ABBIATEGRASSO	MI	700/20	20/04/2016			
MI - 501	B - Culturale	97642880153	DAR EL KALIMAT	VIA CASCINA DEI PRATI, 25/H	20157	MILANO	MI	549	21/07/2014			
MI - 565	B - Culturale	13249140156	DEUTSCH-INSTITUT DI MILANO - ENTE CULTURALE PER LA DIFFUSIONE DELLA LINGUA TEDESCA	VIA VINCENZO MONTI 11	20123	MILANO	MI	630	21/07/2015	RL - 14	17623	20/07/2001
MI - 1011	A - Sociale/Civile - Ricerca etica e spirituale	91589900157	DICIOTTESIMO MIGLIO	VIA SANTA ELISABETTA - C/O PATRIZIO MORETTI 23	20060	POZZO D'ADDA	MI	1155|1	18/12/2020			
MI - 581	B - Culturale	97695460150	DIDACTIC ASSOCIATION OF MUSIC AND ARTS	VIA PUCCINI 60	20099	SESTO SAN GIOVANNI	MI	648/20	15/10/2015			
MI - 763	A - Sociale/Civile - Ricerca etica e spirituale	08857650967	DIF DIFESA IN FAMIGLIA	VIA CARDUCCI 17	20123	MILANO	MI	867	22/05/2018			
MI - 989	B - Culturale	97576040154	DIRE FARE DARE APS	VIALE CASIRAGHI 491	20099	SESTO SAN GIOVANNI	MI	1129|2	22/09/2020			
MI - 705	A - Sociale/Civile - Ricerca etica e spirituale	97772530156	DISCIPLES TRAINING MINISTRIES	VIA CEFALU' 2	20151	MILANO	MI	796/20	04/05/2017			
MI - 856	A - Sociale/Civile - Ricerca etica e spirituale	83508930159	DIVERSI DA CHI? APPHA APS	VIA BOZZOTTI 24	20096	PIOLTELLO	MI	974|17	17/07/2019			
MI - 732	B - Culturale	97766180158	DONNE INTRECCI	VIA LAZIO 7	20090	PIEVE EMANUELE	MI	830	05/12/2017			
MI - 688	B - Culturale	97490830151	ECOLOGIA TURISMO CULTURA	VIA LUIGI BERTELLI 44	20127	MILANO	MI	777/20	13/02/2017			
MI - 823	B - Culturale	91589240158	ECOMUSEO MARTESANA APS	VIA BADIA 44	20060	GESSATE	MI	934|21	21/03/2019			
MI - 994	B - Culturale	95071420129	ELASTICAMENTE	VIA COMASINA 33	20025	LEGNANO	MI	1135|C	08/10/2020			
MI - 773	B - Culturale	92066870137	ELIKYA	VIA LAZZARONI 8	20124	MILANO	MI	879|19	19/06/2018			
MI - 846	B - Culturale	97644490159	EPM INTERNATIONAL ERGONOMICS SCHOOL - APS	VIA CADORE 2	20135	MILANO	MI	963 R.C	26/06/2019			
MI - 511	A - Sociale/Civile - Ricerca etica e spirituale	97665620155	ETNOS	VIA VERROCCHIO 40	20129	MILANO	MI	566	10/11/2014			
MI - 398	A - Sociale/Civile - Ricerca etica e spirituale	97560520153	EUROPA DONNA ITALIA	VIA CONSERVATORIO 15	20122	MILANO	MI	411	15/01/2013			
MI - 711	B - Culturale	97717390153	EVENTI DI VALORE ASSOCIAZIONE CULTURALE	VIA SANTA SOFIA 27	20122	MILANO	MI	802/20	12/05/2017			
MI - 949	A - Sociale/Civile - Ricerca etica e spirituale	97841120153	EXTRAPULITA APS	VIA ALESSANDRO VOLTA 19	20121	MILANO	MI	1085|2	28/04/2020			
MI - 390	A - Sociale/Civile - Ricerca etica e spirituale	93031250165	FAMIGLIE ARCOBALENO ASSOCIAZIONE GENITORI OMOSESSUALI	Viale Bezzecca 3	20135	MILANO	MI	399	10/12/2012			
MI - 984	A - Sociale/Civile - Ricerca etica e spirituale	91592160153	FAMIGLIE IN CERCHIO	G. PASCOLI 8/D	20060	PESSANO CON BORNAGO	MI	1124|C	09/09/2020			
MI - 507	A - Sociale/Civile - Ricerca etica e spirituale	97113810150	FAND SEDE DI MILANO - APS	VIA ARISTOTELE 39	20128	MILANO	MI	556	12/09/2014			
MI - 180	A - Sociale/Civile - Ricerca etica e spirituale	97516850159	FARE ASSIEME	Via Tommaso Gulli, 32	20147	MILANO	MI	183	10/02/2010			
MI - 810	A - Sociale/Civile - Ricerca etica e spirituale	93551470151	FARE DIVERSAMENTE	VIA DEI CORNAGGIA 33	20017	RHO	MI	N. 918	14/12/2018			
MI - 181	A - Sociale/Civile - Ricerca etica e spirituale	97382270151	FEDERAZIONE DI KINESIOLOGIA	Via Rutilia, 22	20141	MILANO	MI	184	18/02/2010			
MI - 658	B - Culturale	93542500157	FEEDBACK	VIA G. ROSSINI 3B	20010	CORNAREDO	MI	739/20	15/09/2016			
MI - 1001	E - Sport/Tempo libero e innovazione tecnologica	97199980158	FIBUR APS	VIALE ANDREA DORIA 50	20124	MILANO	MI	1144|1	18/11/2020			
MI - 751	B - Culturale	97754640155	FIGINO LAB APS	VIA GIOVANNI BATTISTA RASARIO 26A	20153	MILANO	MI	852	07/02/2018			
MI - 19	D - Relazioni internazionali	04163040159	FONDAZIONE FRANCO VERGA C.O.I.	Via Anfiteatro, 14	20100	MILANO	MI	19	20/06/2007	MI - 128	128	15/02/2001
MI - 123	D - Relazioni internazionali	97478690155	FONDO PROVINCIALE MILANESE PER LA COOPERAZIONE INTERNAZIONALE	Via Vivaio, 1	20122	MILANO	MI	125	20/02/2009			
MI - 601	B - Culturale	07593370963	FORMATTART ASSOCIAZIONE DI PROMOZIONE SOCIALE	VIA CALABIANA 10	20139	MILANO	MI	673/20	25/01/2016			
MI - 174	A - Sociale/Civile - Ricerca etica e spirituale	97497880159	FOXPOL	VIA VENEZIA 30	20090	PIEVE EMANUELE	MI	177	07/01/2010			
MI - 521	A - Sociale/Civile - Ricerca etica e spirituale	97644150159	FRA NOI - FAMIGLIE QUARTIERE A. GRANDI	VIA DELLE ORCHIDEE 4/A	20147	MILANO	MI	579	14/01/2015			
MI - 791	A - Sociale/Civile - Ricerca etica e spirituale	93549660152	FRATELLANZA ESSENICA DEI PARI	VIA TRENTO 29	20017	RHO	MI	899|04	04/09/2018			
MI - 629	E - Sport/Tempo libero e innovazione tecnologica	97671020150	FUCINE VULCANO	VIA BRUNO CASSINARI 5	20139	MILANO	MI	705	03/05/2016			
MI - 940	C - Ambientale	91234610375	G.&T. ASS.ITALIANA DI GEOLOGIA E TURISMMO	VIA MARIO BIANCO 9	20131	MILANO	MI	1076|C	03/04/2020			
MI - 346	B - Culturale	97105840157	G.E.E.D.I. HASHOMER HATZAIR	C/O COMUNITA' EBRAICA DI MILANO, VIA SALLY MEYEF	20146	MILANO	MI	355	11/04/2012			
MI - 814	C - Ambientale	97755810153	GAS OPERA	VIA DON MINONI, 2/B	20090	OPERA	MI	923|14	14/12/2018			
MI - 313	C - Ambientale	97438150159	GENITORI ANTISMOG	VIA PASSERONI 6	20135	MILANO	MI	318	18/10/2011			
MI - 671	B - Culturale	93038660150	GENITORIAMO	VIA LEONE XIII° 17	20022	CASTANO PRIMO	MI	756/20	28/11/2016			

MI - 393	B - Culturale	97573300155	GENITORIESCUOLA	Viale Baranzate 8	20026	NOVATE MILANESE	MI	403	17/12/2012			
MI - 696	C - Ambientale	97614310155	GIARDINI IN TRANSITO	VIA G.C. PROCACCINI 69	20154	MILANO	MI	785/20	03/03/2017			
MI - 408	B - Culturale	97096520156	GINKGOBILOBA	VIALE ROMAGNA 16/18	20133	MILANO	MI	427	06/03/2013			
MI - 806	B - Culturale	97686940152	GLI OCCHI DI MAFALDA	VIA IV NOVEMBRE 92	20021	BOLLATE	MI	914	14/12/2018			
MI - 102	A - Sociale/Civile - Ricerca etica e spirituale	91559660153	GREZZAGO ASSOCIAZIONE VOLONTARI	Piazza della Repubblica, 1	20056	GREZZAGO	MI	104	04/11/2008			
MI - 924	E - Sport/Tempo libero e innovazione tecnologica	97005410150	GRUPPO AMICI DELLA MONTAGNA APS	VIA MERLO 3	20122	MILANO	MI	1056|2	26/02/2020	MI - 257	568|26/0:	26/02/2020
MI - 295	A - Sociale/Civile - Ricerca etica e spirituale	92019150157	GRUPPO ANZIANI E PENSIONATI DI BUSTO GAROLFO	Piazza Diaz, 1	20020	BUSTO GAROLFO	MI	300	22/06/2011			
MI - 246	E - Sport/Tempo libero e innovazione tecnologica	92022220153	GRUPPO ANZIANI PENSIONATI SAN GIORGIO SU LEGNANO	Via Mella, 1	20010	SAN GIORGIO SU LEGNANO	MI	250	27/09/2010			
MI - 89	A - Sociale/Civile - Ricerca etica e spirituale	92023220152	GRUPPO COORDINAMENTO ANZIANI	VIA TINTORETTO, 2	20027	RESCALDINA	MI	91	25/07/2008			
MI - 130	C - Ambientale	97081070159	GRUPPO ECOLOGICO EST MILANO	Via Codogno 9	20139	MILANO	MI	132	26/03/2009	MI - 215	216	24/10/2003
MI - 37	A - Sociale/Civile - Ricerca etica e spirituale	97465750152	GRUPPO EMERGENZE OSTETRICHE APS	PIAZZA FIRENZE, 12	20154	MILANO	MI	39	08/01/2008			
MI - 278	A - Sociale/Civile - Ricerca etica e spirituale	93006000157	GRUPPO GRISU' ASSOCIAZIONE DI PROMOZIONE SOCIALE	via Dante Alighieri n. 88	20013	MAGENTA	MI	282	18/04/2011			
MI - 273	E - Sport/Tempo libero e innovazione tecnologica	93523470156	GRUPPO PENSIONATI ANZIANI	Via Circonvallazione, 1	20014	NERVIANO	MI	277	01/04/2011			
MI - 211	A - Sociale/Civile - Ricerca etica e spirituale	93013570150	GRUPPO PENSIONATI DEL COMUNE DI BERNATE TICINO	Piazza della Pace s.n.,	20010	BERNATE TICINO	MI	215	25/05/2010			
MI - 141	E - Sport/Tempo libero e innovazione tecnologica	97191460159	GRUPPO SOCIALE ANZIANI - CENTRO ANZIANI SETTIMO MILANESE	Via Libertà, 33	20019	SETTIMO MILANESE	MI	144	15/05/2009			
MI - 81	E - Sport/Tempo libero e innovazione tecnologica	93519400159	GRUPPO SOCIALE ANZIANI RHODENSI	VIA GIUSTI, 2	20017	RHO	MI	83	27/06/2008	MI - 260	270	17/12/2004
MI - 275	E - Sport/Tempo libero e innovazione tecnologica	93520030151	GRUPPO SOCIALE ANZIANI TERRAZZANO	via Cesare Battisti 18 Rho Milano	20017	RHO	MI	279	07/04/2011	MI - 240	247	05/08/2004
MI - 151	A - Sociale/Civile - Ricerca etica e spirituale	93507220155	GRUPPO SOLIDARIETA' VANZAGO A.P.S	Via Magistrelli, 2	20010	VANZAGO	MI	154	28/07/2009			
MI - 322	B - Culturale	05663330966	I BACONIANI	Via MATTEUCCI, 3	20129	MILANO	MI	328	06/12/2011			
MI - 918	A - Sociale/Civile - Ricerca etica e spirituale	97824610154	I RAGAZZI DI ROBIN	VIA ABRUZZI 62/A	20090	SEGRATE	MI	1045|C	04/02/2020			
MI - 1000	B - Culturale	93553760153	I SOTTOPALCO - ASSOCIAZIONE DI PROMOZIONE SOCIALE	VIA DEI MILLE 10	20014	NERVIANO	MI	1143|1	18/11/2020			
MI - 148	E - Sport/Tempo libero e innovazione tecnologica	91079010152	I TIGLI	VIALE GUGLIELMO MARCONI S.N.	20095	CUSANO MILANINO	MI	151	07/07/2009			
MI - 396	B - Culturale	92042260155	IL GELSO	VIA OLONA 1	20010	CANEGRATE	MI	409	08/01/2013			
MI - 993	A - Sociale/Civile - Ricerca etica e spirituale	93552300159	IL GIARDINO DEL SAPERE EDUCAZIONE MONTESSORIANA APS	VIA SANTA VIRGINIA 29	20020	LAINATE	MI	1134|C	06/11/2020			
MI - 750	A - Sociale/Civile - Ricerca etica e spirituale	97730510159	IL GIARDINO DI AURORA	VIA SAVONA 127	20144	MILANO	MI	850	29/01/2018			
MI - 113	B - Culturale	94608210152	IL GRAAL ITALIA MOVIMENTO INTERNAZIONALE DI DONNE	VIA CORREGGIO 12	20149	MILANO	MI	115	16/12/2008			
MI - 969	B - Culturale	97683250159	IL MECENATE	VIA SEBASTIANO DE ALBERTIS 13	20129	MILANO	MI	1105|3	30/06/2020			
MI - 10	B - Culturale	04788270967	IL MELOGRANO CENTRO INFORMAZIONE MATERNITA' E NASCITA	VIA EINSTEIN 21	20081	ABBIATEGRASSO	MI	10	02/04/2007			
MI - 147	A - Sociale/Civile - Ricerca etica e spirituale	90020260155	IL PARCO CENTRO SOCIALE ANZIANI A.P.S.	Via Madonna, 24	20011	CORBETTA	MI	150	12/06/2009			
MI - 614	B - Culturale	97318550155	IL SETTICLAVIO	VIALE VINCENZO LANCETTI 40	20158	MILANO	MI	688	23/03/2016			
MI - 281	A - Sociale/Civile - Ricerca etica e spirituale	97505580155	IL SOLE BIRICò	Via Barnaba Oriani, 59	20156	MILANO	MI	285	27/04/2011			
MI - 135	B - Culturale	91550980154	IL SOLE E LA TORRE APS	Via della Croce, 6	20060	BUSSERO	MI	137	07/04/2009			
MI - 880	A - Sociale/Civile - Ricerca etica e spirituale	97828160156	IL SORRISO DEI POPOLI APS	VIA ZUAVI 10	20077	MELEGNANO	MI	1000|1	13/12/2019			
MI - 817	A - Sociale/Civile - Ricerca etica e spirituale	97680800154	IL TELAIO DELLE ARTI	VIA OSCULATI 5	20161	MILANO	MI	926|17	17/01/2019			
MI - 70	B - Culturale	05693500968	IL VOLO APS	VIA ROMBON 39	20134	MILANO	MI	72	27/05/2008			
MI - 943	A - Sociale/Civile - Ricerca etica e spirituale	08746120966	IN CAMPO CON IL CUORE	VIA FELICE CASATI 38	20122	MILANO	MI	1079/2	22/04/2020			
MI - 869	D - Relazioni internazionali	97465820153	IN-VITA ONLUS	VIA COSIMO DEL FANTE 7	20122	MILANO	MI	n. 988 |	30/10/2019			
MI - 862	B - Culturale	97795560156	INCANTIAMO	VIA EMILIO GOLA 31	20143	MILANO	MI	6035|1	10/09/2019			
MI - 1002	B - Culturale	97465380158	INSIEME CON LA MUSICA	VIA SALASCO 20	20136	MILANO	MI	1145|1	19/11/2020	MI - 345	475	31/10/2013
MI - 961	D - Relazioni internazionali	97690450156	ISOLA SOLIDALE APS	VIA FEDERICO CONFALONIERI 3	20124	MILANO	MI	1097|2	26/05/2020			
MI - 996	B - Culturale	97378710152	ISOLAMUSIC&MUSICAINGIOCO	VIA VINCENZO CIVERCHIO 5	20159	MILANO	MI	1137|C	08/10/2020			
MI - 979	A - Sociale/Civile - Ricerca etica e spirituale	97618130153	ISTITUTO EUROPEO DI PSICOTRAUMATOLOGIA E STRESS MANAGEMENT	VIA GIACOMO PUCCINI 5 5	20121	MILANO	MI	1117|3	30/07/2020			
MI - 786	B - Culturale	05609510580	ISTITUTO ITALO CINESE APS	FORO BUONAPARTE 51	20121	MILANO	MI	893|07	07/08/2018			
MI - 737	B - Culturale	97617130154	ITALIAADOZIONI	VIA DEI GIARDINI 4	20063	CERNUSCO SUL NAVIGLIO	MI	835 PI	06/12/2017			
MI - 455	A - Sociale/Civile - Ricerca etica e spirituale	97631050156	ITALIAALTRUISTA	VIA DONATELLO 5	20131	MILANO	MI	496	19/02/2014			
MI - 531	A - Sociale/Civile - Ricerca etica e spirituale	97643350156	KARIBUJUA	VIA PIETRO POMPONAZZI 12	20141	MILANO	MI	589	12/02/2015			
MI - 445	B - Culturale	97610080158	KERKIS TEATRO ANTICO IN SCENA	VIA ALBANI 5	20149	MILANO	MI	483	11/12/2013			
MI - 268	B - Culturale	97318310154	KYUDO VENTO DI PRIMAVERA	Via G. Deledda, 14	20020	ARCONATE	MI	272	15/03/2011			
MI - 771	A - Sociale/Civile - Ricerca etica e spirituale	93541160151	L'ABACO GENITORI CHE CONTANO	VIA BRERA 31	20010	CORNAREDO	MI	875|19	19/06/2018			
MI - 879	F - Altre attività	97565310154	L'ORTICA	Via Oxilia, 27	20127	MILANO	MI	999|13	13/12/2019	MI - 305	539	17/06/2014
MI - 354	B - Culturale	97502510155	LA BUONA COMUNICAZIONE	Viale Spallanzani 10	20124	MILANO	MI	363	15/05/2012			
MI - 559	B - Culturale	97659160150	LA CASA DELLE ARTISTE	VIA LORENTEGGIO 39	20146	MILANO	MI	624	02/07/2015			
MI - 227	B - Culturale	04081200968	LA CASA DI ALEX - ALEX EXTEA	VIA MONCALIERI 5	20162	MILANO	MI	231	07/07/2010			
MI - 204	B - Culturale	97439000155	LA CITTà SONORA	Via Canova, 45	20024	GARBAGNATE MILANESE	MI	208	11/05/2010			
MI - 217	A - Sociale/Civile - Ricerca etica e spirituale	97040430155	LA CITTA' DELL'UOMO APS	VIA STRADELLA, 10	20129	MILANO	MI	221	08/06/2010	MI - 266	276	16/03/2005
MI - 177	B - Culturale	91567580153	LA GENTE DEL MA.GO.	Via L. Sturzo, 1/E	20064	GORGONZOLA	MI	180	26/01/2010			
MI - 266	A - Sociale/Civile - Ricerca etica e spirituale	97372820155	LA NAVE DEL SOLE ONLUS	VIA DELLA TORRE 38	20127	MILANO	MI	270	22/02/2011			
MI - 958	B - Culturale	97756490153	LA PICCIOLETTA BARCA	VIA ELBA 28	20144	MILANO	MI	1094 F	21/05/2020			
MI - 913	B - Culturale	97481790158	LA PORTA DEL CUORE	VIA APPENNINI 147/A	20151	MILANO	MI	1040|2	28/01/2020			
MI - 17	B - Culturale	97618580159	LA RADICE ASS.NE CRISTIANA EVANGELICA DI PROMOZIONE SOCIALE	Via Pordenone 37	20093	COLOGNO MONZESE	MI	17	06/06/2007			
MI - 675	B - Culturale	97263530152	LA SALUTE IN TESTA: ASSOCIAZIONE DI UTENTI PER LA SALUTE MENTALE.	VIA LACERRA 124	20099	SESTO SAN GIOVANNI	MI	760/20	14/12/2016	MI - 116	518/2016	14/12/2016
MI - 815	A - Sociale/Civile - Ricerca etica e spirituale	97779370150	LAB-COS	VIA FELICE BELLOTTI 15	20129	MILANO	MI	924|17	17/01/2019			
MI - 612	A - Sociale/Civile - Ricerca etica e spirituale	97677790152	LABORATORIO DI QUARTIERE GIAMBELLINO LORENTEGGIO	VIA ODAZIO 7	20147	MILANO	MI	685	10/03/2016			
MI - 235	B - Culturale	97506800156	LAPIS - ASSOCIAZIONE GENITORI E AMICI DELLA SCUOLA PISACANE LOCATELLI	Via Pisacane, 9	20129	MILANO	MI	239	27/07/2010			
MI - 321	B - Culturale	97557130156	LE 2 CITTA' ASSOCIAZIONE DI PROMOZIONE SOCIALE	Via Cattabeni, 2	20142	MILANO	MI	327	30/11/2011			
MI - 517	E - Sport/Tempo libero e innovazione tecnologica	91559120158	LE ALI - ASSOCIAZIONE FAMIGLIARI E AMICI PERSONE CON DISABILITA'	VIA DI VITTORIO N. 3	20060	BUSSERO	MI	573	10/12/2014	MI - 345	984	10/12/2014
MI - 289	B - Culturale	97555470158	LE BELLE ARTI ASSOCIAZIONE DI PROMOZIONE SOCIALE	VIA PRIVATA BATTISTA DE ROLANDI,16	20156	MILANO	MI	294	18/05/2011			
MI - 876	B - Culturale	97821110158	LEARTIPOSSIBILI A.P.S.	VIA GLUCK 11 11	20125	MILANO	MI	995	05/12/2019			
MI - 184	A - Sociale/Civile - Ricerca etica e spirituale	80200310151	LEDHA - LEGA PER I DIRITTI DELLE PERSONE CON DISABILITA'	Via Livigno, 2	20158	MILANO	MI	187	02/03/2010			
MI - 533	A - Sociale/Civile - Ricerca etica e spirituale	97556430151	LEDHA MILANO COORDINAMENTO ASSOCIATIVO DELLA CITTà DI MILANO PER I DIRITTI DELLE PERSONE CON DISABILITà	VIA LIVIGNO 2	20158	MILANO	MI	592	18/02/2015			
MI - 1005	C - Ambientale	97764730152	LEGA AMBIENTE BOLLATE	VIA MONTE SABOTINO 5	20021	BOLLATE	MI	1149|2	26/11/2020			
MI - 710	B - Culturale	93523950157	LEGA CULTURALE ISLAMICA ITALO-ARABA IN LOMBARDIA	VIA POZZOBONELLI 2	20017	RHO	MI	801/20	04/05/2017			
MI - 863	A - Sociale/Civile - Ricerca etica e spirituale	97546530151	LEGA ITALIANA SCLEROSI SISTEMICA APS	VIA MECENATE 6	20138	MILANO	MI	6207|1	16/09/2019	MI - 544	6208|16/(	16/09/2019
MI - 919	C - Ambientale	97573460157	LEGAMBIENTE CORMANO	VIA EDISON 8	20032	CORMANO	MI	1046|1	10/02/2020			
MI - 829	A - Sociale/Civile - Ricerca etica e spirituale	97739030159	LEM	VIA PIRANDELLO 84E	20099	SESTO SAN GIOVANNI	MI	R.G. 36	21/05/2019			
MI - 877	B - Culturale	97786410155	LIBERE SINERGIE	VIA CENISIO 62	20154	MILANO	MI	996	05/12/2019			
MI - 290	B - Culturale	97406140158	LIBERO LABORATORIO	VIA VALLA 25	20141	MILANO	MI	295	26/05/2011			
MI - 883	E - Sport/Tempo libero e innovazione tecnologica	97821790157	LIBROGIOCANDO OFFICINA EDUCATIVA	VIA S. GIUSEPPE COTTOLENGO 5	20143	MILANO	MI	1003|1	19/12/2019			
MI - 968	B - Culturale	97612500153	LYRA TEATRO	VIA FRA CRISTOFORO 2	20142	MILANO	MI	1104|1	11/06/2020			
MI - 782	A - Sociale/Civile - Ricerca etica e spirituale	91543110158	M.A.S.D. MULTI ATTIVITà SERVIZI DEDICATI APS	VIA A. VOLTA, 30 30	20060	CASSINA DE' PECCHI	MI	889|31	31/07/2018	MI - 2685	176871|2(	20/07/2018
MI - 31	B - Culturale	97218360150	MAGNA GRECIA	via dei pini 5	20090	PIEVE EMANUELE	MI	33	15/11/2007	MI - 229	231	27/04/2004
MI - 642	A - Sociale/Civile - Ricerca etica e spirituale	97576710152	MAMME A SCUOLA	VIA GASSENDI 13	20155	MILANO	MI	721	10/06/2016	MI - 575	1095	10/06/2016
MI - 456	A - Sociale/Civile - Ricerca etica e spirituale	94535580156	MARSE	VIA PICASSO 7/11	20092	CINISELLO BALSAMO	MI	497	24/02/2014	MI - 496	914	24/02/2014
MI - 809	A - Sociale/Civile - Ricerca etica e spirituale	97659150151	MEDICINEMA ITALIA ONLUS	VIA G. ASELLI 5	20133	MILANO	MI	917	14/12/2018			
MI - 778	B - Culturale	97639440151	MILANO MAKERS	VIA ALESSANDRO TADINO 6	20124	MILANO	MI	885|31	31/07/2018			
MI - 297	C - Ambientale	97543260158	MILLE CITTà DEL SOLE APS	Via Passerini, 18	20162	MILANO	MI	302	07/07/2011			
MI - 608	A - Sociale/Civile - Ricerca etica e spirituale	97574050155	MINISTERO CRISTIANO PALABRA VIVA	VIA CARLO ESPINASSE 34	20156	MILANO	MI	681	10/02/2016			
MI - 700	B - Culturale	93549480155	MIORITMO PERCORSI PER CRESCERE APS	VIA PADRE TUROLDO 1	20010	ARLUNO	MI	790/20	29/03/2017			
MI - 567	A - Sociale/Civile - Ricerca etica e spirituale	95115250169	MITO & REALTA'	PIAZZA LUIGI DI SAVOIA 22	20124	MILANO	MI	633	23/07/2015			
MI - 907	A - Sociale/Civile - Ricerca etica e spirituale	97677360154	MONDAY GOSPEL	VIA BERNARDINO VERRO 80	20141	MILANO	MI	1034 R	24/01/2020			
MI - 834	A - Sociale/Civile - Ricerca etica e spirituale	92052800155	MONDO CHARGE	VIA RICCARDO LOMBARDI 9	20027	RESCALDINA	MI	n. 950 I	11/06/2019			
MI - 556	A - Sociale/Civile - Ricerca etica e spirituale	97144470156	MONDO GATTO	VIA BONO CAIROLI 22	20127	MILANO	MI	621	01/06/2015	MI - 1349	1014	01/06/2015
MI - 267	B - Culturale	13181230155	MOVIMENTO CONSUMATORI SEZIONE DI MILANO	VIA GUGLIELMO PEPE, 14	20159	MILANO	MI	271	04/03/2011			
MI - 331	B - Culturale	91517480157	MOVIMENTO FORMAZIONE ANZIANI	Via ROMA, 46	20060	BELLINZAGO LOMBARDO	MI	338	09/02/2012			
MI - 14	B - Culturale	12571370159	MUSICA XXI°	Via Guido Reni, 42	20133	MILANO	MI	14	22/05/2007	MI - 163	163	30/04/2002
MI - 347	B - Culturale	97251980153	MUSICOPOLI CITTA DELLE ARTI	VIA BOIFAVA 4	20142	MILANO	MI	356	17/04/2012			
MI - 446	B - Culturale	07839010969	MUSIK FACTORY APS	VIA G. ROSSA, 5	20013	MAGENTA	MI	484	11/12/2013			
MI - 844	B - Culturale	97786180154	NATURAUTENTICA	VIA MAGLIOCCO, 9	20100	MILANO	MI	961 R.C	26/06/2019			
MI - 634	A - Sociale/Civile - Ricerca etica e spirituale	97746210158	NEW GENERATION ITALY ASSOCIAZIONE DI PROMOZIONE SOCIALE	VIA CEFALU 2	20151	MILANO	MI	711/20	12/05/2016			
MI - 307	A - Sociale/Civile - Ricerca etica e spirituale	06625180960	NOAH IN ATTIVITA' CON DIO	Via Resegone, 2	20021	BARANZATE	MI	312	04/10/2011			
MI - 412	E - Sport/Tempo libero e innovazione tecnologica	04821090158	NOHA ASSOCIAZIONE NUOVI ORIZZONTI HANDICAP APS	VIA GRAZIANO IMPERATORE 40	20162	MILANO	MI		03/04/2013	MI -	846	08/04/2013
MI - 690	A - Sociale/Civile - Ricerca etica e spirituale	09321150964	NOI PER VOI APS	VIA ADA NEGRI 16	20020	MAGNAGO	MI	779/20	13/02/2017			
MI - 741	A - Sociale/Civile - Ricerca etica e spirituale	09363600967	NON DI SOLO PANE - A.P.S.	VIA MONCENISIO 29	20013	MAGENTA	MI	840	15/12/2017			
MI - 616	B - Culturale	97707020158	NON RISERVATO	VIA PONTE SEVESO 28	20125	MILANO	MI	690	23/03/2016			
MI - 372	B - Culturale	97536670157	NONUNODIMENO	Viale Palmieri 8	20141	MILANO	MI	381	31/08/2012			
MI - 739	A - Sociale/Civile - Ricerca etica e spirituale	97761360151	NOWALLS	VIA MARCO D'OGGIONO 12	20123	MILANO	MI	838	15/12/2017			
MI - 380	B - Culturale	97412320158	NUOVA ASSOCIAZIONE QUARTIERE GIARDINO	Piazzale Papa Giovanni XXIII 2	20090	CESANO BOSCONE	MI	389	13/11/2012			
MI - 52	B - Culturale	97388900157	OBIETTIVO50 APS	Via Mario Pagano 67	20145	MILANO	MI	54	11/03/2008	MI - 314	335	11/06/2007
MI - 699	A - Sociale/Civile - Ricerca etica e spirituale	97274870159	OEFFE - FAES CENTRI DI FORMAZIONE E ORIENTAMENTO FAMILIARE	VIA FRATELLI RUFFINI 5	20123	MILANO	MI	789/20	15/03/2017			
MI - 405	A - Sociale/Civile - Ricerca etica e spirituale	97337870154	ORA WORLD MANDALA A.P.S.	GALLERIA BUENOS AIRES 13	20124	MILANO	MI	423	21/02/2013			
MI - 525	B - Culturale	97623590151	ORSOLART	VIA VITERBO 11	20152	MILANO	MI	583	20/01/2015			
MI - 933	C - Ambientale	97719630150	ORTOCOMUNENIGUARDA	VIA MAESTRI DEL LAVORO C/O ARTIS 4	20162	MILANO	MI	1068|1	17/03/2020			
MI - 855	A - Sociale/Civile - Ricerca etica e spirituale	97786710158	OSPITAMI ETS	CORSO MANUSARDI 3	20136	MILANO	MI	973|17	17/07/2019			
MI - 730	B - Culturale	97731010159	PALINSESTO	VIA DON GIOVANNI MINZONI 7	20099	SESTO SAN GIOVANNI	MI	828	23/11/2017			
MI - 406	A - Sociale/Civile - Ricerca etica e spirituale	97550520155	PARCO CERTOSA APS	VIA CARLO PERINI 20	20157	MILANO	MI	424	22/02/2013			
MI - 853	A - Sociale/Civile - Ricerca etica e spirituale	92048810151	PARI & DISPARI	VIA DEI SALICI 9	20025	LEGNANO	MI	971|1C	10/07/2019			
MI - 681	B - Culturale	97726600154	PAROLE & MUSICA ACADEMY APS	VIA SAVONA 26	20144	MILANO	MI	767/20	20/01/2017			
MI - 213	A - Sociale/Civile - Ricerca etica e spirituale	97520070158	PARTY VOLONTARIO	Viale Biancamaria, 9	20100	MILANO	MI	217	28/05/2010			
MI - 845	A - Sociale/Civile - Ricerca etica e spirituale	93539140157	PASSI & RUOTE APS	SETTEMBRINI - FRAZ PASSIRANA 1	20017	RHO	MI	962 R.C	26/06/2019			
MI - 450	A - Sociale/Civile - Ricerca etica e spirituale	97626180158	PELLEGRINAGGI DI FEDE	VIA SENIGALLIA 11	20161	MILANO	MI	491	11/02/2014			
MI - 243	A - Sociale/Civile - Ricerca etica e spirituale	92040280155	PHI-LOSOFICA APS	Via Firenze, 10	20023	CERRO MAGGIORE	MI	247	08/09/2010			
MI - 986	C - Ambientale	97382090153	PICCHIO VERDE APS	LOCALITA' MALPENSATA 5/2	20078	SAN COLOMBANO AL LAMBRC	MI	1126|1	10/09/2020			
MI - 590	B - Culturale	97663890156	PICCOLE VARIABILI A.P.S.	VIA SILVA 33	20149	MILANO	MI	659	26/11/2015			
MI - 963	A - Sociale/Civile - Ricerca etica e spirituale	97829520150	PIU UNO APS	VIA COMASINA 57 H	20161	MILANO	MI	1099|2	27/05/2020			
MI - 416	B - Culturale	97529890150	PLURIVERSI	VIALE MONZA 117	20125	MILANO	MI	442	29/04/2013			
MI - 721	E - Sport/Tempo libero e innovazione tecnologica	07924560969	POLISPORTIVA ORATORIO SAN CARLO ASSOCIAZIONE SPORTIVA DILETTANTISTICA	VIA BETTINETTI 60	20017	RHO	MI	815/20	14/06/2017			
MI - 435	B - Culturale	97623980154	PONTI DI MEMORIA	VIA VERBANO 3	20081	ABBIATEGRASSO	MI	470	25/09/2013			
MI - 858	B - Culturale	97534810151	PRIMA LA MUSICA ITALIANA	VIA BARTOLINI 21	20155	MILANO	MI	976|18	18/07/2019			
MI - 859	E - Sport/Tempo libero e innovazione tecnologica	09886010967	PRO LOCO DI ROBECCHETTO CON INDUNO	PIAZZA LIBERTA' 15/2	20020	ROBECCHETTO CON INDUNO	MI	977|19	19/07/2019			
MI - 800	B - Culturale	93017960159	PRO LOCO MARCALLO CON CASONE	VIA JACINI 128	20010	MARCALLO CON CASONE	MI	908|16	16/10/2018			
MI - 885	B - Culturale	84511890158	PRO LOCO MELEGNANO	PIAZZA VITTORIA 10	20077	MELEGNANO	MI	1005|1	19/12/2019			
MI - 760	A - Sociale/Civile - Ricerca etica e spirituale	91590300157	PRO LOCO POZZO D'ADDA	VIA SANT'ELISABETTA 19	20060	POZZO D'ADDA	MI	863|1C	10/04/2018			
MI - 1008	B - Culturale	13253650157	PRO LOCO SETTIMO MILANESE APS	VIA TRIESTE 36	20013	MAGENTA	MI	1152|1	10/12/2020			
MI - 692	B - Culturale	97526830159	PROLOCO BUCCINASCO	VIA MARCONI 6	20090	BUCCINASCO	MI	781/20	21/02/2017			
MI - 125	B - Culturale	04042100968	PUNTOZERO	VIA CIRIE' 9	20162	MILANO	MI	127	05/03/2009			
MI - 169	C - Ambientale	97421060159	QUARTA COORDINATA ASSOCIAZIONE DI PROMOZIONE SOCIALE	via ungaretti, 6	20098	SAN GIULIANO MILANESE	MI	172	10/12/2009			
MI - 655	B - Culturale	97715210155	RACCONTARE STORIE	VIA ROMA 13	20032	CORMANO	MI	736/20	29/07/2016			
MI - 766	A - Sociale/Civile - Ricerca etica e spirituale	97715850158	REAGIRE ASSOCIAZIONE DI PROMOZIONE SOCIALE	VIA REPUBBLICA DI SAN MARINO 1	20157	MILANO	MI	870	22/05/2018			
MI - 849	A - Sociale/Civile - Ricerca etica e spirituale	97759920156	RECUP	VIA URBANO III 3	20123	MILANO	MI	967|03	03/07/2019			
MI - 759	D - Relazioni internazionali	97626520155	RETE RADIE' RESCH GRUPPO DI MILANO	VIALE UMBRIA 53	20135	MILANO	MI	862|1C	10/04/2018			
MI - 930	C - Ambientale	97464880158	RETEAMBIENTE MILANO	VIA A. BONO CAIROLI 22	20127	MILANO	MI	1062 R	04/03/2020	MI - 670	1307 R.G.	04/03/2020
MI - 366	A - Sociale/Civile - Ricerca etica e spirituale	97579870151	SACUM	Viale Volta 8	20099	SESTO SAN GIOVANNI	MI	375	17/07/2012			
MI - 861	B - Culturale	97341060156	SAHAJA YOGA MILANO APS	VIA EUGENIO CARPI 4	20131	MILANO	MI	979|1C	10/09/2019	MI - 421	558|10/0!	10/09/2019
MI - 946	B - Culturale	12702720157	SALA DELLE ASSE-ASSOCIAZIONE DI PROMOZIONE SOCIALE	VIA EDMONDO DE AMICIS 19	20123	MILANO	MI	1082|2	23/04/2020			
MI - 665	A - Sociale/Civile - Ricerca etica e spirituale	97690340159	SCARPETTA ROSSA APS	VIA TRENTO 9	20093	COLOGNO MONZESE	MI	749/20	26/10/2016			
MI - 494	A - Sociale/Civile - Ricerca etica e spirituale	97618760157	SEMINARIA	VIA MOTTARONE 13	20026	NOVATE MILANESE	MI	538	13/06/2014			
MI - 293	E - Sport/Tempo libero e innovazione tecnologica	97537570158	SENTIERANDO	Via Massarenti, 27	20148	MILANO	MI	298	14/06/2011			
MI - 813	A - Sociale/Civile - Ricerca etica e spirituale	97669310159	SENZA VELI SULLA LINGUA	VIALE ABRUZZI 87- ANG VIA PECCHIO 87	20131	MILANO	MI	921|14	14/12/2018			
MI - 1009	E - Sport/Tempo libero e innovazione tecnologica	97847560154	SERVIZI LUDICI APS	VIA PERICLE 15	20126	MILANO	MI	1153|1	15/12/2020			
MI - 980	B - Culturale	97591550153	SHOULASHOU-DIAMOCILAMANO	G. B. BERTINI 34	20154	MILANO	MI	1119|3	30/07/2020			
MI - 145	A - Sociale/Civile - Ricerca etica e spirituale	90016370158	SILVER CLUB ROSATE	Via Silvio Pellico, 12	20088	ROSATE	MI	148	05/06/2009			
MI - 825	A - Sociale/Civile - Ricerca etica e spirituale	97802980157	SINGA ITALIA	VIA GIOVANNI RASORI 6	20145	MILANO	MI	936|28	28/03/2019			
MI - 543	A - Sociale/Civile - Ricerca etica e spirituale	97681560153	SMALLFAMILIES	VIA NICCOLò PAGANINI 17	20131	MILANO	MI	607	23/04/2015			
MI - 399	A - Sociale/Civile - Ricerca etica e spirituale	97554560157	SNODI APS PER LA MEDIAZIONE UMANISTICA	Viale Carlo Farini 59	20159	MILANO	MI	412	17/01/2013			
MI - 664	C - Ambientale	97559880154	SOCIAL ICE APS	VIA MAC MAHON 19	20155	MILANO	MI	748/20	26/10/2016			
MI - 1010	B - Culturale	80107570154	SOCIETà DEL QUARTETTO DI MILANO	VIA DURINI 24	20122	MILANO	MI	1154|1	15/12/2020			
MI - 156	E - Sport/Tempo libero e innovazione tecnologica	80106050158	SOCIETA' ESCURSIONISTI MILANESI	PIAZZA CORIOLANO 2	20154	MILANO	MI	159	29/09/2009			
MI - 931	B - Culturale	97562510152	SOCIETA' PER L'ENCICLOPEDIA DELLE DONNE APS	VIA DEGLI SCIPIONI 6	20129	MILANO	MI	1066|1	17/03/2020			
MI - 22	A - Sociale/Civile - Ricerca etica e spirituale	93516950156	SOLIDARIETA' ANNI VERDI - APS	L.GO AVIS AIDO 6	20010	PREGNANA MILANESE	MI	22	27/07/2007			
MI - 939	B - Culturale	09813780963	SOLO D'ARCHI APS	VIA CARROCCIO 16	20123	MILANO	MI	1075|C	03/04/2020			
MI - 545	B - Culturale	97677260156	SOPHIE	VIA IPPODROMO 9	20151	MILANO	MI	609	27/04/2015			
MI - 941	A - Sociale/Civile - Ricerca etica e spirituale	94596180151	SORGENTE DI VITA APS	VIA PISA 200	20099	SESTO SAN GIOVANNI	MI	1077|C	07/04/2020			
MI - 819	A - Sociale/Civile - Ricerca etica e spirituale	97784710150	SPAZIO GINKGO	VIA MAESTRI CAMPIONESI 26	20135	MILANO	MI	930|04	04/03/2019			
MI - 49	B - Culturale	97421330156	SPAZIO MEF MEDIAZIONE FAMILIARE E DINTORNI	Viale Piave, 28	20129	MILANO	MI	51	28/02/2008			
MI - 937	A - Sociale/Civile - Ricerca etica e spirituale	97776270155	SPAZIO RELAZIONE	VIA CORREGGIO 19	20149	MILANO	MI	1072|2	25/03/2020			
MI - 998	A - Sociale/Civile - Ricerca etica e spirituale	97814230153	SPAZIO UOMO	CORSO BUENOS AIRES 37 CORSO	20124	MILANO	MI	1139|1	15/10/2020			
MI - 673	A - Sociale/Civile - Ricerca etica e spirituale	93041620159	SPERANZA NEL MONDO APS	VIA FRATELLI BANDIERA 6	20010	BOFFALORA SOPRA TICINO	MI	758/20	14/12/2016			
MI - 645	A - Sociale/Civile - Ricerca etica e spirituale	03720820962	SRI CHINMOY CENTRE	VIA MORONI 29	20146	MILANO	MI	726	05/07/2016			
MI - 117	A - Sociale/Civile - Ricerca etica e spirituale	97474950157	STAZIONE DI LODE	VIA TUCIDIDE 19	20134	MILANO	MI	119	20/01/2009			
MI - 1006	A - Sociale/Civile - Ricerca etica e spirituale	93553540159	T-CLAR ESTETICAMENTE BENESSERE A.P.S.	VIA MORGAGNI 15	20010	POGLIANO MILANESE	MI	1150|C	01/12/2020			
MI - 529	B - Culturale	97634070151	TAM TAM	VIA FRANCESCO BARBIERI 3	20136	MILANO	MI	587	21/01/2015			
MI - 689	B - Culturale	97242530158	TEATRIBù	VIA AGORDAT 32	20127	MILANO	MI	778/20	13/02/2017			
MI - 351	B - Culturale	97585840156	TEATROINVEROSIMILE	Viale Giangiacomo Mora 11/A	20100	MILANO	MI	360	02/05/2012			
MI - 965	A - Sociale/Civile - Ricerca etica e spirituale	91594550153	TEMPO-TREZZO	VIA EZIO VANONI 7/B	20056	TREZZO SULL'ADDA	MI	1011/2	28/05/2020			
MI - 431	B - Culturale	97201040157	TERRA DEL FUOCO	VIA CRESCENZAGO 110	20132	MILANO	MI	464	09/08/2013			
MI - 716	B - Culturale	97731290157	THE BOMBARDINO'S GUITAR BAND	VIA LUIGI SETTEMBRINI 20	20092	CINISELLO BALSAMO	MI	809/20	15/06/2017			
MI - 975	C - Ambientale	97832460154	TONDO APS	VIALE CASSALA 1	20143	MILANO	MI	1111|1	16/07/2020			
MI - 905	A - Sociale/Civile - Ricerca etica e spirituale	97186250151	TRANSPARENCY INTERNATIONAL ITALIA (TI-IT)	PIAZZALE CARLO MACIACHINI 11	20159	MILANO	MI	1032|2	20/01/2020	MI - 22	566|20/0:	20/01/2020
MI - 725	C - Ambientale	09434450152	TREKKING ITALIA - ASSOCIAZIONE AMICI DEL TREKKING E DELLA NATURA	VIA ETTORE PONTI 21	20143	MILANO	MI	823	08/09/2017			
MI - 894	A - Sociale/Civile - Ricerca etica e spirituale	97291430151	TULIPANO	VIA CALVI 31	20129	MILANO	MI	1021|1	16/01/2020			
MI - 978	E - Sport/Tempo libero e innovazione tecnologica	08476920155	UISP COMITATO TERRITORIALE MILANO APS	VIA GIUSEPPE GUERZONI 23	20158	MILANO	MI	1116|2	24/07/2020			
MI - 966	B - Culturale	97815090150	UN FILO NEL TEMPO	VIA PADOVA 47	20127	MILANO	MI	1102||	05/06/2020			
MI - 835	B - Culturale	97811380159	UNIDOS POR COLOMBIA APS	VIA REZIA 4	20135	MILANO	MI	n. 951	11/06/2019			
MI - 519	B - Culturale	93524240152	UNIVERSITÀ DEL TEMPO LIBERO E DELLE TRE ETA' ASSOCIAZIONE DI PROMOZIONE SOCIALE	VIALE DEI PLATANI 6	20020	ARESE	MI	576	16/11/2014			
MI - 206	A - Sociale/Civile - Ricerca etica e spirituale	93537010154	UNIVERSITà PER ADULTI E TERZA ETà IVANA TORRETTA	VIA BUONARROTI 3	20014	NERVIANO	MI	210	19/05/2010			

MI - 208	B - Culturale	92003200158	UNIVERSITA' DEGLI ANZIANI LEGNANO E ZONA	Via Calatafimi 1	20025	LEGNANO	MI	212	21/05/2010			
MI - 429	B - Culturale	91536160152	UNIVERSITA' DEL TEMPO LIBERO DI GORGONZOLA	VIA ITALIA 84	20064	GORGONZOLA	MI	461	07/08/2013	MI - 177	873	02/09/2013
MI - 57	B - Culturale	93526470153	UNIVERSITA' DELLA TERZA ETA' "DINO PILOTTI" DI LAINATE	LARGO DELLE SCUDERIE, 5	20020	LAINATE	MI	59	27/03/2008			
MI - 357	B - Culturale	94548780157	UNVERSITA' DELLA TERZA ETA' DI CINISELLO BALSAMO	Piazzale Gramsci 2	20092	CINISELLO BALSAMO	MI	366	22/05/2012			
MI - 454	B - Culturale	97602540151	VOCI E SUONI AGLI OLIVETANI	VIA DEGLI OLIVETANI 9	20123	MILANO	MI	495	19/02/2014			
MI - 908	B - Culturale	93529360153	VOX AURAE - APS	VIA MONVISO 4/B	20020	ARESE	MI	1035 F	28/01/2020			
MI - 735	A - Sociale/Civile - Ricerca etica e spirituale	97677580157	WIKIMAFIA APS	VIA DELLA MOSCOVA 30/D	20121	MILANO	MI	833	06/12/2017			
MI - 875	B - Culturale	94039910156	WIKIMEDIA ITALIA - ASSOCIAZIONE PER LA DIFFUSIONE DELLA CONOSCENZA LIBERA	VIA BERGOGNONE 34	20144	MILANO	MI	994 R.	28/11/2019	MB - 12	2174	05/12/2019
MI - 990	B - Culturale	91594680158	WIP TEATRO	VIA MOZART 6	20060	LISCATE	MI	1130|2	22/09/2020			
MI - 807	B - Culturale	97739350151	WITNESS JOURNAL	VIA TAGLIAMENTO 5	20139	MILANO	MI	915	14/12/2018			
MI - 20	B - Culturale	97297280154	Y.A.R.D. YOUTH ACTION FOR RIGHTS DEVELOPMENT	Via Monte Rosa, 84	20100	MILANO	MI	20	05/07/2007	MI - 282	295	29/11/2005
MI - 600	B - Culturale	97690860156	YOUNG WOMEN NETWORK	VIA DELL'ORSO 8	20121	MILANO	MI	672/20	20/01/2016			
MI - 282	B - Culturale	97254150150	ZOOBIODI - ASSOCIAZIONE ITALIANA DI ZOOTECNIA BIOLOGICA E BIODINAMICA	Via Celoria, 10	20133	MILANO	MI	286	28/04/2011			
MI - 306	F - Altre attività	97427780156	ZUCCHERIBELLI ONLUS	Via L. Ornato, 7	20162	MILANO	MI	311	28/09/2011			
MI - 368	A - Sociale/Civile - Ricerca etica e spirituale	91033830554	LO SCOIATTOLO ONLUS	Largo del Popolo 69	05100	TERNI	TR	377	24/08/2012			

Associazioni di Promozione Sociale a carattere nazionale

N. iscr.	Sezione	Cod. Fisc. ente	Associazione	Indirizzo	CAP	Comune	Prov	Atto isc	Data iscr.	N. prima is	Atto prima	Data prima iscr.
MI - 6	A - Sociale/Civile - Ricerca etica e spirituale	97015620152	ANMIC-ASSOCIAZIONE NAZIONALE MUTILATI E INVALIDI CIVILI	VIA BOLTRAFFIO 7	20159	MILANO	MI	6	22/02/2007			
MI - 152	A - Sociale/Civile - Ricerca etica e spirituale	92027650156	ASSOCIAZIONE ANZIANI E PENSIONATI DI VILLA CORTESE	Via Andrea Doria, 1	20020	VILLA CORTESE	MI	155	30/07/2009			
MI - 94	A - Sociale/Civile - Ricerca etica e spirituale	94564080151	ASSOCIAZIONE AUSER INSIEME VOLONTARIATO COLOGNO ONLUS	via Galileo Galilei 2	20093	COLOGNO MONZESE	MI	96	05/09/2008			
MI - 127	A - Sociale/Civile - Ricerca etica e spirituale	93026040159	ASSOCIAZIONE CENTRO SOCIALE ANZIANI VANZAGHELLO	Piazza Pertini, SN	20020	VANZAGHELLO	MI	129	20/03/2009			
MI - 13	A - Sociale/Civile - Ricerca etica e spirituale	80042630584/0(	ASSOCIAZIONE NAZIONALE FRA LAVORATORI MUTILATI E INVALIDI DEL LAVORO	VIA LARIO 9/A	20159	MILANO	MI	13	21/05/2007			
MI - 65	A - Sociale/Civile - Ricerca etica e spirituale	97282370150	AUSER CORMANO CENTRO VIGORELLI ONLUS	VIA MAZZINI 39	20032	CORMANO	MI	67	13/05/2008			
MI - 61	A - Sociale/Civile - Ricerca etica e spirituale	97420790152	AUSER INSIEME DI PESCHIERA BORROMEO	PIAZZA PAOLO VI	20068	PESCHIERA BORROMEO	MI	63	08/05/2008			
MI - 86	A - Sociale/Civile - Ricerca etica e spirituale	97236000150	AUSER INSIEME - C.S.A. LUCIANO GROSSI ONLUS	Via Franchi Maggi, 100	20089	ROZZANO	MI	88	08/07/2008			
MI - 64	A - Sociale/Civile - Ricerca etica e spirituale	97173090156	AUSER INSIEME AMICI DEL PARCO CORMANO ONLUS	Via Mazzini, 39	20032	CORMANO	MI	66	13/05/2008			
MI - 80	A - Sociale/Civile - Ricerca etica e spirituale	91555150159	AUSER INSIEME ASSOCIAZIONE CENTRO ANZIANI LIBRO APERTO ONLUS	Piazza Nazionale, 18	20056	TREZZO SULL'ADDA	MI	82	19/06/2008			
MI - 87	A - Sociale/Civile - Ricerca etica e spirituale	92025980159	AUSER INSIEME DI RESCALDINA	Via Pozzi ang. Via Matteotti	20027	RESCALDINA	MI	89	17/07/2008			
MI - 79	A - Sociale/Civile - Ricerca etica e spirituale	97235760150	AUSER INSIEME INCONTRI BOLLATE - APS - ETS	Via Garibaldi, 47,	20021	BOLLATE	MI	81	12/06/2008			
MI - 75	A - Sociale/Civile - Ricerca etica e spirituale	93514780159	AUSER INSIEME RHO	Via Dante, 5	20017	RHO	MI	77	05/06/2008			
MI - 63	A - Sociale/Civile - Ricerca etica e spirituale	97488280153	AUSER INSIEME VOLONTARIATO BICOCCA - MILANO	Viale Suzzani, 273	20100	MILANO	MI	65	13/05/2008			
MI - 98	A - Sociale/Civile - Ricerca etica e spirituale	97237960154	AUSER INSIEME VOLONTARIATO CESATE ONLUS	Via Donizetti, 300/A	20020	CESATE	MI	100	16/10/2008			
MI - 96	A - Sociale/Civile - Ricerca etica e spirituale	97231020153	AUSER INSIEME VOLONTARIATO CORSICO	VIA G. FALCONE 5 - 7	20094	CORSICO	MI	98	18/09/2008			
MI - 116	A - Sociale/Civile - Ricerca etica e spirituale	94561660153	AUSER INSIEME VOLONTARIATO DI CINISELLO BALSAMO ONLUS	Via S. Paolo, 6	20092	CINISELLO BALSAMO	MI	118	13/01/2009			
MI - 60	A - Sociale/Civile - Ricerca etica e spirituale	97160600157	AUSER INSIEME VOLONTARIATO DI NOVATE MILANESE ONLUS	Via Repubblica, 15	20026	NOVATE MILANESE	MI	62	08/05/2008			
MI - 109	B - Culturale	97224710158	CNGEI SEZIONE SCOUT CERNUSCO SUL NAVIGLIO APS	VIA GARCIA LORCA, 5	20063	CERNUSCO SUL NAVIGLIO	MI	111	27/11/2008			
MI - 104	E - Sport/Tempo libero e innovazione tecnologica	97242380158	STRUTTURA COMPRENSORIALE ANCESCAO DI CITTA' METROPOLITANA MILANO A.P.S.	VIA SANTA MARIA 27	20015	PARABIAGO	MI	106	06/11/2008			
MI - 9	A - Sociale/Civile - Ricerca etica e spirituale	80095170157	UNIONE ITALIANA CIECHI E IPOVEDENTI SEZ.PROV.LE MILANO	Via Mozart, 16	20122	MILANO	MI	9	29/03/2007			

Totale registro provinciale di MILANO 703

Registro Provinciale di MANTOVA

Associazioni di Promozione Sociale

N. iscr.	Sezione	Cod. Fisc. ente	Associazione	Indirizzo	CAP	Comune	Prov	Atto isc	Data iscr.	N. prima is	Atto prima	Data prima iscr.
MN - 127	B - Culturale	91012770201	@MICI.NET-APS	Viale Zanardelli 12	46023	GONZAGA	MN	127	07/05/2012			
MN - 79	E - Sport/Tempo libero e innovazione tecnologica	80026430209	A.C.P.VILLA GARIBALDI/AICS	Via CADUTI XXV APRILE, 5	46037	RONCOFERRARO	MN	79	10/12/2009			
MN - 171	A - Sociale/Civile - Ricerca etica e spirituale	93036450208	A.GE. - ASSOCIAZIONE ITALIANA GENITORI DI MARMIROLO	VIA TASSELLI, 6	46045	MARMIROLO	MN	PD/162	02/10/2014			
MN - 164	E - Sport/Tempo libero e innovazione tecnologica	93029900201	A.R.C.O. ASSOCIAZIONE RETI CIVICHE ON - LINE	VIA GUIDO ROSSA 16	46030	SAN GIORGIO BIGARELLO	MN	PD/113	07/07/2014			
MN - 148	E - Sport/Tempo libero e innovazione tecnologica	82003300207	A.S.D. BOCCIOFILA SUZZARESE APS	VIA ALDO MORO 1	46029	SUZZARA	MN	PD/203	12/11/2013			
MN - 29	B - Culturale	93051580202	ACCADEMIA GONZAGHESCA DEGLI SCALCHI	Via S. ANTONIO, 2	46040	RODIGO	MN	29	21/07/2008			
MN - 87	A - Sociale/Civile - Ricerca etica e spirituale	80015790209	ACLI SEDE PROVINCIALE DI MANTOVA	Via SOLFERINO, 36	46100	MANTOVA	MN	87	12/05/2011			
MN - 16	B - Culturale	94001150203	AGENDA SCUOLA	Via Balestra, 42 BIS	46010	MARCARIA	MN	16	28/11/2007			
MN - 15	B - Culturale	91217560373	AMICI DEL BHUTAN	Via BRONZETTI, 6	46100	MANTOVA	MN	15	07/11/2007			
MN - 220	B - Culturale	93073170206	AMICI DI SERMIDIANA	VIA INDIPENDENZA 63	46028	SERMIDE	MN	PD/759	24/08/2020			
MN - 178	B - Culturale	90024330202	AMICI JAZZ ASOLA - APS	VIA ADIGE 96	46041	ASOLA	MN	PD/234	22/02/2016			
MN - 70	B - Culturale	91008660200	APEIRON	Via Manzoni, 4	46019	VIADANA	MN	70	03/12/2009			
MN - 210	A - Sociale/Civile - Ricerca etica e spirituale	93064680205	APS CENTRO CRISTIANO NEW LIFE ASSEMBLY INTERNATIONAL	VIA MINCIO 4	46048	ROVERBELLA	MN	PD/140	11/11/2019			
MN - 98	E - Sport/Tempo libero e innovazione tecnologica	93030660208	ARCI GLI SCARPONAUTI ASD APS	PIAZZA TOM BENETOLLO 1	46100	MANTOVA	MN	98	19/09/2011			
MN - 21	B - Culturale	93009440202	ARCI MANTOVA APS	PIAZZA TOM BENETOLLO N. 1	46100	MANTOVA	MN	21	17/03/2008			
MN - 197	B - Culturale	93057680204	ART&LIFE	VIA PAPA GIOVANNI XXIII	46047	PORTO MANTOVANO	MN	PD/130	15/11/2018			
MN - 130	B - Culturale	91008010208	ASSOCIAIZONE ASSALAM	Strada Bonomi 20/22	46019	VIADANA	MN	130	10/10/2012			
MN - 199	D - Relazioni internazionali	93061790205	ASSOCIAZIONE "JAPPO"	PIAZZALE TRENTINO 1	46100	MANTOVA	MN	PD/21	10/01/2019			
MN - 183	B - Culturale	93024820206	ASSOCIAZIONE AMICI DEL FORTE - APS	VIA PARMENSE 49	46034	BORGO VIRGILIO	MN	1892	29/11/2016			
MN - 117	C - Ambientale	93052650202	ASSOCIAZIONE AMICI DELLA VALLAZZA APS	Via ADUA, 6	46030	VIRGILIO	MN	117	02/12/2011			
MN - 182	B - Culturale	93069250202	ASSOCIAZIONE ARTESTORE	VIA DELLA LIBERTà 93	46047	PORTO MANTOVANO	MN	PD/159	12/10/2016			
MN - 94	A - Sociale/Civile - Ricerca etica e spirituale	93011630204	ASSOCIAZIONE AUSER INSIEME DI CARBONARA DI PO	Via MARCONI, 25 D	46020	CARBONARA DI PO	MN	94	25/07/2011			
MN - 110	E - Sport/Tempo libero e innovazione tecnologica	93058850202	ASSOCIAZIONE CARPEDIEM A.P.S.	Via MARCONI, 126	46040	GAZOLDO DEGLI IPPOLITI	MN	110	28/11/2011			
MN - 208	A - Sociale/Civile - Ricerca etica e spirituale	93027540207	ASSOCIAZIONE CENTRO APERTO APS	VIA GAETANO SALVEMINI 2	46100	MANTOVA	MN	PD/128	21/10/2019	MN - 3	PD/1350	28/10/2019
MN - 217	B - Culturale	90009470205	ASSOCIAZIONE CENTRO TERZA ETA'	VIA TONELLO, 4	46049	VOLTA MANTOVANA	MN	PD/427	30/04/2020	MN - 1945	PD/428	04/05/2020
MN - 203	D - Relazioni internazionali	93073450202	ASSOCIAZIONE COLIBRì	VIA ARIOSTO 47	46100	MANTOVA	MN	PD/493	23/04/2019			
MN - 78	E - Sport/Tempo libero e innovazione tecnologica	93055810209	ASSOCIAZIONE COMITATO DI PAESE ACP DI NOSEDOLE	Piazza RISORGIMENTO, 1	46037	RONCOFERRARO	MN	78	10/12/2009			
MN - 216	B - Culturale	93070820209	ASSOCIAZIONE CORALE 'G.VERDI'	VIA ROMA 3	46035	OSTIGLIA	MN	PD/308	10/04/2020			
MN - 186	B - Culturale	02031630201	ASSOCIAZIONE CULTURALE CAOTIC GROUP	VIA ROMANA ZUCCONA 16	46031	BAGNOLO SAN VITO	MN	PD/772	25/05/2017			
MN - 83	E - Sport/Tempo libero e innovazione tecnologica	91006700206	ASSOCIAZIONE CULTURALE LUGMAN	VIA DON BOSCO 28	46051	SAN GIORGIO BIGARELLO	MN	83	02/12/2010			
MN - 32	A - Sociale/Civile - Ricerca etica e spirituale	92003090203	ASSOCIAZIONE DEGGO	VIA SAN GIACOMO APOSTOLO 17	46020	PEGOGNAGA	MN	32	29/09/2008			
MN - 207	B - Culturale	93037650202	ASSOCIAZIONE DELFINO - APS	VIA CHIESE 21	46030	SAN GIORGIO BIGARELLO	MN	PD/116	04/10/2019	MN - 26	PD/1220	11/10/2019
MN - 213	B - Culturale	02116980208	ASSOCIAZIONE DI PROMOZIONE SOCIALE 'AMICI DI REBECCO'	VIA ORATORIO - REBECCO 19	46040	GUIDIZZOLO	MN	PD/61	27/01/2020			
MN - 221	A - Sociale/Civile - Ricerca etica e spirituale	91016280207	ASSOCIAZIONE DI PROMOZIONE SOCIALE VOANDALANA	VIALE LIBERTA' 18	46029	SUZZARA	MN	PD/760	24/08/2020			
MN - 202	A - Sociale/Civile - Ricerca etica e spirituale	94160270362	ASSOCIAZIONE DOVESEITU - APS	VIA EINAUDI 45	46047	PORTO MANTOVANO	MN	PD/425	02/04/2019			
MN - 211	B - Culturale	93068720205	ASSOCIAZIONE FAMILIARE LA MONGOLFIERA	VIA XX SETTEMBRE 108	46030	SUSTINENTE	MN	PD/144	20/11/2019			
MN - 74	F - Altre attività	02150190201	ASSOCIAZIONE GOVERNOLO EVENTI	Via MATTEOTTI, 6	46037	RONCOFERRARO	MN	74	10/12/2009			
MN - 192	B - Culturale	91015280208	ASSOCIAZIONE IL TORRAZZO - APS	VIA GARIBALDI 1	46010	COMMESSAGGIO	MN	PD/619	23/05/2018			
MN - 225	B - Culturale	02192280200	ASSOCIAZIONE J.PASTORIUS APS	VIA SVEZIA 1	46042	CASTEL GOFFREDO	MN	PD/102	10/11/2020			
MN - 222	B - Culturale	02587230208	ASSOCIAZIONE LA ROSA D'INVERNO - APS	STRADA PEDAGNOLO 1/A	46042	CASTEL GOFFREDO	MN	PD/761	24/08/2020			
MN - 46	A - Sociale/Civile - Ricerca etica e spirituale	12423220156	ASSOCIAZIONE LOUIS TURENNE	VIA MONTE 8	46040	CAVRIANA	MN	44	27/11/2008			
MN - 11	E - Sport/Tempo libero e innovazione tecnologica	93046200205	ASSOCIAZIONE LUDICO CULTURALE AMICI LUDICI	Via PESENTI, 4	46100	MANTOVA	MN	11	09/10/2007			
MN - 132	B - Culturale	93064210201	ASSOCIAZIONE MADONNARI RODOMONTE GONZAGA	VIA GONZAGA 39/B	46017	RIVAROLO MANTOVANO	MN	132	10/05/2013			
MN - 204	A - Sociale/Civile - Ricerca etica e spirituale	93072170207	ASSOCIAZIONE MARIA BIANCHI	VIA GIACOMO LEOPARDI 3	46030	BIGARELLO	MN	PD/938	29/08/2019			
MN - 181	B - Culturale	91002660206	ASSOCIAZIONE MUSICALE 'BANDA DI GONZAGA'	VIA MARTIRI DI BELFIORE 2	46023	GONZAGA	MN	1176	18/07/2016			
MN - 126	B - Culturale	01936920204	ASSOCIAZIONE MUSICANUOVA	VIA POMA 4	46100	MANTOVA	MN	126	13/04/2012			
MN - 146	B - Culturale	93002270200	ASSOCIAZIONE PRO LOCO DI QUISTELLO	PIAZZA CARLO ALBERTO DALLA CHIESA 1	46026	QUISTELLO	MN	PD/177	28/10/2013			
MN - 212	A - Sociale/Civile - Ricerca etica e spirituale	93073460201	ASSOCIAZIONE PROMOZIONE SOCIALE INCHINO ALLA VITA	VIA PRIORE 6	46031	BAGNOLO SAN VITO	MN	PD/158	18/12/2019			
MN - 12	E - Sport/Tempo libero e innovazione tecnologica	93042410204	ASSOCIAZIONE SOCIO CULTURALE VILLA PICTA APS	STRADA BARCHESSA 6	46039	VILLIMPENTA	MN	12	25/10/2007			
MN - 7	E - Sport/Tempo libero e innovazione tecnologica	93025820205	ASSOCIAZIONE SPORTIVA CASTIGLIONE MANTOVANO	VIA FIENILI, 9/B	46048	ROVERBELLA	MN	7	23/07/2007			
MN - 191	A - Sociale/Civile - Ricerca etica e spirituale	90025640203	ASSOCIAZIONE TE SE DE CASTIù TSDC	VIA VALERI 26	46043	CASTIGLIONE DELLE STIVIERE	MN	PD/584	15/05/2018			
MN - 25	E - Sport/Tempo libero e innovazione tecnologica	93050990204	ASSOCIAZIONE TURISTICA PRO LOCO COMUNALE DI RONCOFERRARO 'PAOLINO FORNARA'	Via ROMA c/o Biblioteca Comunale, 37,	46037	RONCOFERRARO	MN	25	18/04/2008			
MN - 168	A - Sociale/Civile - Ricerca etica e spirituale	90023530208	ASSOCIAZIONE ZEROLIMITI	VIA MONS. ALDO VIGNOLA 15 A	46043	CASTIGLIONE DELLE STIVIERE	MN	PD/140	22/08/2014			
MN - 136	B - Culturale	93064920205	ASSSOCIAZIONE LA CORTE DEI POETI - APS	VIA C. RODA 87	46010	CURTATONE	MN	136	27/06/2013			
MN - 89	F - Altre attività	93012980202	AUSER CENTRO SOCIALE - LA TORRE	Via Celsino, 11	46045	MARMIROLO	MN	89	13/05/2011			
MN - 163	E - Sport/Tempo libero e innovazione tecnologica	93035880207	AUSER GRUPPO AMICI DI MALCANTONE	VIA LUDOVICO ARIOSTO	46028	SERMIDE	MN	PD/109	30/06/2014			
MN - 151	A - Sociale/Civile - Ricerca etica e spirituale	93039430207	AUSER INSIEME "GLI ZINGARI"	VIA DEGLI ZINGARI 3	46030	SERRAVALLE A PO	MN	PD/103	28/01/2014			
MN - 90	E - Sport/Tempo libero e innovazione tecnologica	93028400203	AUSER INSIEME CENTRO DI SOLIDARIETA' SOCIALE ONLUS DI PORTO MANTOVANO	Via GRAMSCI, 1	46047	PORTO MANTOVANO	MN	90	13/05/2011			
MN - 103	A - Sociale/Civile - Ricerca etica e spirituale	93042750203	AUSER RETE DI MANTOVA	Via Facciotto, 5	46100	MANTOVA	MN	103	07/11/2011			
MN - 120	A - Sociale/Civile - Ricerca etica e spirituale	91004600200	AUSER SUZZARA - APS	Viale della Libertà 32	46029	SUZZARA	MN	120	17/01/2012			
MN - 68	F - Altre attività	93039440206	C.N.G.E.I. SEZIONE DI MANTOVA	C/O CITTADELLA DEL VOLONTARIATO VIA ROMA 11	46037	RONCOFERRARO	MN	68	01/12/2009			
MN - 206	B - Culturale	93065800208	CAMMINO DI VITA	VIA CONCILIAZIONE 86	46100	MANTOVA	MN	PD/116	03/10/2019	MN - 260	PD/1216	10/10/2019
MN - 60	F - Altre attività	93042930201	CAMPER SOLIDALE MANTOVA - APS	VIA LEVATA, 39	46010	CURTATONE	MN	60	16/11/2009			
MN - 73	E - Sport/Tempo libero e innovazione tecnologica	93048160209	CAVA BAITONA	VIA CAMPAGNINA 60	46047	PORTO MANTOVANO	MN	73	07/12/2009			
MN - 64	E - Sport/Tempo libero e innovazione tecnologica	93012490202	CENTRO ANZIANI SOCIALE RICREATIVO E CULTURALE - AUSER INSIEME	Via Togliatti, 1	46028	SERMIDE	MN	64	30/11/2009			
MN - 162	B - Culturale	90018090200	CENTRO RICREATIVO GIRASOLE APS	VIA UMBERTO PRIMO 59/61	46046	MEDOLE	MN	PD/108	26/06/2014			
MN - 41	E - Sport/Tempo libero e innovazione tecnologica	01727550202	CENTRO RICREATIVO SANGIACOMESE APS	Via Matteotti, 1	46020	SAN GIACOMO DELLE SEGNATI	MN	41	03/11/2008			
MN - 109	A - Sociale/Civile - Ricerca etica e spirituale	90003860203	CENTRO SOCIALE "LA MIMOSA" AUSER INSIEME DI GUIDIZZOLO	VIA DON STURZO, 36	46040	GUIDIZZOLO	MN	109	21/11/2011			
MN - 65	F - Altre attività	90004290202	CENTRO SOCIALE "LUIGI MAGRI" CASALMORO AUSER INSIEME ONLUS	Via PIAVE, 54	46040	CASALMORO	MN	65	01/12/2009			
MN - 113	A - Sociale/Civile - Ricerca etica e spirituale	90006080205	CENTRO SOCIALE 'AMICI MIEI' AUSER INSIEME	Via 24 giugno, 29	46040	SOLFERINO	MN	113	01/12/2011			
MN - 37	E - Sport/Tempo libero e innovazione tecnologica	93022170208	CENTRO SOCIALE ANZIANI SOAVE	Via Della Libertà, 97	46047	PORTO MANTOVANO	MN	37	03/11/2008			
MN - 93	A - Sociale/Civile - Ricerca etica e spirituale	93039030205	CENTRO SOCIALE AUSER DI FORMIGOSA	Piazza DIAZ - FORMIGOSA,	46100	MANTOVA	MN	93	03/06/2011			
MN - 112	A - Sociale/Civile - Ricerca etica e spirituale	93042950209	CENTRO SOCIALE AUSER INSIEME BIGARELLO	Via SOSTEGNO, 30	46030	BIGARELLO	MN	112	01/12/2011			
MN - 107	A - Sociale/Civile - Ricerca etica e spirituale	93042970207	CENTRO SOCIALE AUSER INSIEME CANEDOLE	Piazza XXIV MAGGIO,	46048	ROVERBELLA	MN	107	21/11/2011			
MN - 105	A - Sociale/Civile - Ricerca etica e spirituale	93042980206	CENTRO SOCIALE AUSER INSIEME MALAVICINA	Via PIAVE, 3	46048	ROVERBELLA	MN	105	14/11/2011			
MN - 108	A - Sociale/Civile - Ricerca etica e spirituale	93018450200	CENTRO SOCIALE AUSER INSIEME ROVERBELLA	Via DELL'ARTIGIANATO, 25	46048	ROVERBELLA	MN	108	21/11/2011			
MN - 91	E - Sport/Tempo libero e innovazione tecnologica	93010200207	CENTRO SOCIALE CASTELDARIESE -- AUSER INSIEME ONLUS	Piazza Garibaldi n° 100	46033	CASTEL D'ARIO	MN	91	13/05/2011			
MN - 88	E - Sport/Tempo libero e innovazione tecnologica	90014140207	CENTRO SOCIALE COMUNALE 'ARCOBALENO' AUSER INSIEME ONLUS	Via Avis, CM	46011	ACQUANEGRA SUL CHIESE	MN	88	12/05/2011			
MN - 104	A - Sociale/Civile - Ricerca etica e spirituale	93039660209	CENTRO SOCIALE DON G. TOSI AUSER INSIEME DI OSPITALETTO MANTOVANO	Via VITTORIO VENETO - FRAZ. OSPITALETTO, 50/A	46010	MARCARIA	MN	104	14/11/2011			
MN - 66	F - Altre attività	93017820205	CENTRO SOCIALE DON VIGILIO GORGATTI AUSER INSIEME	Via XXV APRILE, 14	46014	CASTELLUCCHIO	MN	66	01/12/2009			
MN - 36	E - Sport/Tempo libero e innovazione tecnologica	93024660206	CENTRO SOCIALE IL TIGLIO A.P.S.	PIAZZA ADUA, 10	46030	VIRGILIO	MN	36	03/11/2008			
MN - 118	E - Sport/Tempo libero e innovazione tecnologica	94000700206	CENTRO SOCIALE INCONTRO AUSER INSIEME	Via Carrobbio, 3	46010	SAN MARTINO DALL'ARGINE	MN	118	30/12/2011			
MN - 9	E - Sport/Tempo libero e innovazione tecnologica	90012870201	CENTRO SOCIALE LE SCOLE	VIA BELGIARDINO - FRAZIONE VILLA CAPPELLA 49	46040	CERESARA	MN	9	16/08/2007			
MN - 119	E - Sport/Tempo libero e innovazione tecnologica	90002630201	CENTRO SOCIALE NANNI GRAZIOLI AUSER INSIEME	Via DON GRAZIOLI, 22	46040	CASALROMANO	MN	119	30/12/2011			
MN - 40	E - Sport/Tempo libero e innovazione tecnologica	94000900202	CENTRO SOCIALE RICREATIVO "CANICOSSA"	Via Monte Grappa n. 34 Canicossa	46010	MARCARIA	MN	40	03/11/2008			
MN - 106	A - Sociale/Civile - Ricerca etica e spirituale	93011730202	CENTRO SOCIALE RIPERIUM - AUSER INSIEME	Via Nievo, 4	46036	REVERE	MN	106	17/11/2011			
MN - 35	E - Sport/Tempo libero e innovazione tecnologica	93012630203	CENTRO SOCIALE VALLETTA VALSECCHI	Via L. Ariosto, 2	46100	MANTOVA	MN	35	03/11/2008			
MN - 39	E - Sport/Tempo libero e innovazione tecnologica	90008600208	CENTRO SOCIALE VILLA AURORA A.P.S.	Via Roma, 51	46040	CERESARA	MN	39	03/11/2008			
MN - 53	E - Sport/Tempo libero e innovazione tecnologica	93006480201	CENTRO SOCIO RICREATIVO BANCOLE A.P.S.	Via M. Montessori, 20/B	46047	PORTO MANTOVANO	MN	53	20/04/2009			
MN - 100	E - Sport/Tempo libero e innovazione tecnologica	80026350209	CENTRO SPORTIVO ITALIANO	Via Cremona, 26/A	46100	MANTOVA	MN	100	26/09/2011			
MN - 139	E - Sport/Tempo libero e innovazione tecnologica	80015910203	CIRCOLO ARCI CAMPITELLO APS	VIA M. CHIZZOLINI 28	46010	MARCARIA	MN	139	05/07/2013			
MN - 114	B - Culturale	91000710201	CIRCOLO ARCI CASBAH APS	Via ROMA, 20	46020	PEGOGNAGA	MN	114	01/12/2011			
MN - 116	B - Culturale	93013760207	CIRCOLO ARCI CINCIANA APS	Via SPILLER 9	46100	MANTOVA	MN	116	02/12/2011			
MN - 99	B - Culturale	81007860208	CIRCOLO ARCI DALLO' APS	Piazza Ugo Dallò, 4	46040	CASTIGLIONE DELLE STIVIERE	MN	99	22/09/2011			
MN - 102	B - Culturale	93056850204	CIRCOLO ARCI FUZZY APS	VIA ARIOSTO 47	46100	MANTOVA	MN	102	13/10/2011			
MN - 3	E - Sport/Tempo libero e innovazione tecnologica	82001110202	CIRCOLO ARCI I MAGGIO APS	Via Trento, 9	46027	SAN BENEDETTO PO	MN	3	21/05/2007			
MN - 176	B - Culturale	91009550202	CIRCOLO ARCI LAGHI MARGONARA APS	STRADA RONCHI 99	46023	GONZAGA	MN	PD/170	07/08/2015			
MN - 145	B - Culturale	80014810206	CIRCOLO ARCI O.G.VIANI APS	VIA TRABUCCHI 1	46035	OSTIGLIA	MN	PD/173	18/10/2013			
MN - 28	B - Culturale	93026550207	CIRCOLO ARCI PAPACQUA CLUB APS	Via DAINO, 1	46100	MANTOVA	MN	28	21/07/2008			
MN - 137	B - Culturale	80015930201	CIRCOLO ARCI QUINGENTOLE APS	VIA MAZZINI 1	46020	QUINGENTOLE	MN	137	05/07/2013			
MN - 144	E - Sport/Tempo libero e innovazione tecnologica	80010310201	CIRCOLO ARCI S.ALLENDE APS	PIAZZA CHIASSI 1	46010	MARCARIA	MN	PD/173	18/10/2013			
MN - 125	B - Culturale	80010230201	CIRCOLO ARCI SALARDI APS	Viale VITTORINO DA FELTRE 81	46100	MANTOVA	MN	125	24/02/2012			
MN - 124	B - Culturale	93013560201	CIRCOLO ARCI SERMIDE	Viale FRATELLI BANDIERA 8	46028	SERMIDE	MN	124	24/02/2012			
MN - 101	B - Culturale	80010270207	CIRCOLO ARCI TE BRUNETTI APS	Via VISI, 5	46100	MANTOVA	MN	101	13/10/2011			
MN - 97	B - Culturale	93046140203	CIRCOLO ARCI TOM APS	Piazza TOM BENETOLLO 1	46100	MANTOVA	MN	97	19/09/2011			
MN - 138	B - Culturale	80010250209	CIRCOLO ARCI VALERIO DONINI APS	PIAZZA DEI MILLE 14	46100	MANTOVA	MN	138	05/07/2013			
MN - 24	E - Sport/Tempo libero e innovazione tecnologica	80018530206	CIRCOLO ARCI VIRGILIO APS	Vicolo Ospitale, 2/6	46100	MANTOVA	MN	24	18/04/2008			
MN - 38	E - Sport/Tempo libero e innovazione tecnologica	01970500201	CIRCOLO CULTURALE SPORTIVO RODIGO	Viale Rimembranze	46040	RODIGO	MN	38	03/11/2008			
MN - 170	B - Culturale	93006060201	CIRCOLO DIPENDENTI COMUNI MANTOVANI	VIA ARIOSTO 2B	46100	MANTOVA	MN	PD/147	10/09/2014			
MN - 153	B - Culturale	91007760209	CIRCOLO GULLIVER	VIA CERATI 19	46030	DOSOLO	MN	PD/245	27/02/2014			
MN - 75	E - Sport/Tempo libero e innovazione tecnologica	93055770205	CIRCOLO SERENISSIMA/AICS	Via COSTA, 4	46037	RONCOFERRARO	MN	75	10/12/2009			
MN - 131	B - Culturale	90021280202	CITTADINI COMUNITA' BEZZETTI A.P.S.	LOC. BEZZETTI 16	46049	VOLTA MANTOVANA	MN	131	24/04/2013			
MN - 62	F - Altre attività	80010370205	CLUB ALPINO ITALIANO SEZIONE DI MANTOVA-ASSOCIAZIONE DI PROMOZIONE SOCIALE	Via Luzio, 9	46100	MANTOVA	MN	62	27/11/2009			
MN - 69	F - Altre attività	90003070209	CLUB ANNI D' ARGENTO - A.U.S.E.R. INSIEME ONLUS	Via ORDANINO c/o Centro ric.	46043	CASTIGLIONE DELLE STIVIERE	MN	69	02/12/2009			
MN - 76	E - Sport/Tempo libero e innovazione tecnologica	93025800207	COMITATO DI PAESE CASALE	Via XI FEBBRAIO,	46037	RONCOFERRARO	MN	76	10/12/2009			
MN - 77	E - Sport/Tempo libero e innovazione tecnologica	01951200201	COMITATO MANIFESTAZIONI BARBASSOLO	Via VERDI, 36/1	46037	RONCOFERRARO	MN	77	10/12/2009			
MN - 84	F - Altre attività	93060880205	CONFRATERNITA DEL SALAME MANTOVANO APS	VIA VALSESIA, 59	46100	MANTOVA	MN	84	09/12/2010			
MN - 156	B - Culturale	93029850208	CORALE FEMMINILE ISABELLA GONZAGA	PIAZZA DELLA PACE N. 5	46047	PORTO MANTOVANO	MN	PD/350	14/03/2014			
MN - 224	B - Culturale	91017000208	CRESCEREILBENE-APS	VIA MONTEVERDI 112	46018	SABBIONETA	MN	PD/926	12/10/2020			
MN - 194	B - Culturale	01799810203	FILOFESTIVAL - APS	VIA BALDASSARRE CASTIGLIONI 4	46100	MANTOVA	MN	PD/923	14/08/2018			
MN - 10	A - Sociale/Civile - Ricerca etica e spirituale	93049760205	FORUM PROVINCIALE DELLE ASSOCIAZIONI FAMILIARI DI MANTOVA	Via GIULIO ROMANO, 15	46100	MANTOVA	MN	10	09/10/2007			
MN - 198	B - Culturale	93027250203	GAO GRUPPO ARCHEOLOGICO OSTIGLIESE	PIAZZA CORNELIO NEPOTE (PALAZZO FOGLIA) 2	46035	OSTIGLIA	MN	PD/134	23/11/2018			
MN - 48	E - Sport/Tempo libero e innovazione tecnologica	93015010205	GAP APS	Via G. Verdi, 41	46030	VIRGILIO	MN	48	29/12/2008			
MN - 189	A - Sociale/Civile - Ricerca etica e spirituale	93071970201	GENITORI ASSOCIATI PER LE SCUOLE DEL COMPRENSIVO 2 DI MANTOVA	VIA GROSSI 5	46100	MANTOVA	MN	PD/162	18/12/2017			

MN - 72	F - Altre attività	93058480208	GRUPPO CORALE 'IPPOLITO NIEVO' DI RODIGO E DI GAZOLDO	Vicolo PARROCCHIALE, 4	46040	RODIGO	MN	72	03/12/2009				
MN - 23	E - Sport/Tempo libero e innovazione tecnologica	91007110207	GRUPPO CULTURALE RICREATIVO ANZIANI "D.ALIGHIERI DI MOGLIA E BONDANELLO APS	PIAZZA LIBERTA' 6	46024	MOGLIA	MN	23	17/04/2008				
MN - 223	B - Culturale	93005710202	GRUPPO TEATRALE IL PALCACCIO - APS	VIA DONATORI AVIS 23	46051	SAN GIORGIO BIGARELLO	MN	PD/896	05/10/2020				
MN - 56	B - Culturale	93053790205	HIC SUNT ISTRIONES - GRUPPO STORICO TEATRALE DI ARCHEOLOGIA SPERIMENTALE	Via G. Viani, 16	46035	OSTIGLIA	MN	56	12/05/2009				
MN - 187	B - Culturale	91015150203	IL CLUB LA RASDORA DEL PO	PIAZZA MARCONI 13	46027	SAN BENEDETTO PO	MN	PD 144	08/11/2017				
MN - 196	A - Sociale/Civile - Ricerca etica e spirituale	93071870203	ISIDORA APS	LARGO PRIMO MAGGIO 1	46100	MANTOVA	MN	PD/111	24/09/2018				
MN - 55	B - Culturale	91010790201	L'OFFICINA DELL'IMMAGINAZIONE	Via Fiera Millenaria, 64	46023	GONZAGA	MN	55	27/04/2009				
MN - 215	B - Culturale	93074960209	LA PAPESSA APS	STRADA PRIVATA VILLE ICIP 8	46100	MANTOVA	MN	PD/153	19/02/2020				
MN - 219	C - Ambientale	90026500208	LEGA AMBIENTE CASTIGLIONE - COLLINE MORENICHE	PIAZZA DALLò	46043	CASTIGLIONE DELLE STIVIERE	MN	PD/619	09/07/2020	MN - 372	PD/631	14/07/2020	
MN - 6	E - Sport/Tempo libero e innovazione tecnologica	90013310207	MAISTRACHI	VIA G.MARCONI, 40	46040	PONTI SUL MINCIO	MN	6	02/07/2007				
MN - 214	B - Culturale	93065590205	MANTOVA 4 ANIMALS	STRADA DEL CORRIERE 8	46034	BORGO VIRGILIO	MN	PD/89	03/02/2020				
MN - 121	A - Sociale/Civile - Ricerca etica e spirituale	90012630209	O.A.S.I. ORGANIZZAZIONE ANZIANI SERENI INSIEME	VIA CROCE BIANCA, 48	46040	CAVRIANA	MN	121	14/02/2012				
MN - 218	B - Culturale	91016720202	POMEDì A.P.S.	VIALE J. KENNEDY 25	46019	VIADANA	MN	PD/432	06/05/2020				
MN - 195	B - Culturale	93072010205	PONTEBALENO 2000	VIA PARMA 18/D	46100	MANTOVA	MN	PD/103	05/09/2018				
MN - 147	B - Culturale	02097960203	PRO LOCO BAGNOLO	VIA CAVOUR 28	46031	BAGNOLO SAN VITO	MN	PD/190	21/11/2013				
MN - 133	B - Culturale	83001570205	PRO LOCO DI SABBIONETA	VIA BERNARDINO CAMPI, 1	46018	SABBIONETA	MN	72/27	04/06/2013				
MN - 149	B - Culturale	90002350206	PRO LOCO GUIDIZZOLO	PIAZZA MARCONI 1	46040	GUIDIZZOLO	MN	PD/2	07/01/2014				
MN - 142	B - Culturale	93025200200	PRO LOCO L'AGNELLA DI PORTO MANTOVANO	BANCOLE, PIAZZA PACE 1	46047	PORTO MANTOVANO	MN	PD/138	13/08/2013				
MN - 160	B - Culturale	02071860205	PRO LOCO POMPONESCO	PIAZZA XXIII APRILE 11	46030	POMPONESCO	MN	PD/950	23/06/2014				
MN - 134	B - Culturale	93009140208	PRO LOCO REVERE	PIAZZA CASTELLO 12	46036	REVERE	MN	PD/135	24/06/2013				
MN - 180	A - Sociale/Civile - Ricerca etica e spirituale	01782850208	PRO LOCO S.MARTINO	VIA GARIBALDI 2	46010	SAN MARTINO DALL'ARGINE	MN	PD/101	06/06/2016				
MN - 165	B - Culturale	01896130208	PRO LOCO SEGNATE	VIA RONCADA C/O MUNICIPIO 68	46020	SAN GIACOMO DELLE SEGNATI	MN	PD/115	08/07/2014				
MN - 135	E - Sport/Tempo libero e innovazione tecnologica	02333250203	PRO LOCO VIRGILIO	PIAZZA A. MORO 2	46030	VIRGILIO	MN	PD/117	27/06/2013				
MN - 190	B - Culturale	93071330208	PROGETTO MONTESSORI	VIA CADUTI DEL LAVORO 11	46010	CURTATONE	MN	PD/46	18/01/2018				
MN - 31	C - Ambientale	93016950201	SOCIETà PER IL PALAZZO DUCALE DI MANTOVA	VIALE ITALIA 19	46100	MANTOVA	MN	31	23/07/2008				
MN - 8	C - Ambientale	91009700203	SOCIETA' STORICA VIADANESE	PIAZZA GIACOMO MATTEOTTI 5	46019	VIADANA	MN	8	23/07/2007				
MN - 205	B - Culturale	93073930203	SPAZIO ANCILLA APS	VIA PONTE 3	46045	MARMIROLO	MN	PD/112	26/09/2019				
MN - 34	E - Sport/Tempo libero e innovazione tecnologica	93034250204	STRUTTURA COMPRENSORIALE ANCESCAO DI MANTOVA A.P.S.	Via L. Ariosto, 2	46100	MANTOVA	MN	34	03/11/2008				
MN - 50	A - Sociale/Civile - Ricerca etica e spirituale	93040610201	UN, DUE, TRE TOCCA A TE	Piazza Cesare Battisti, 44	46026	QUISTELLO	MN	50	05/02/2009				
MN - 209	B - Culturale	80030910204	UNIVERSITà DELLA TERZ ETà - CENTRO STUDI PER IL BENESSERE DELL'ANZIANO - APS	VIA G. MAZZINI, 28	46100	MANTOVA	MN	PD/139	08/11/2019	MN - 86	PD/1415	12/11/2019	
MN - 226	B - Culturale	91016940206	ZEFIRO A.P.S.	VIA DELLA RESISTENZA 62	46027	SAN BENEDETTO PO	MN	PD/112	01/12/2020				

Associazioni di Promozione Sociale a carattere nazionale

N. iscr.	Sezione	Cod. Fisc. ente	Associazione	Indirizzo	CAP	Comune	Prov	Atto isc	Data iscr.	N. prima is	Atto prima	Data prima iscr.
MN - 4	A - Sociale/Civile - Ricerca etica e spirituale	80042630584/0	ANMIL-ONLUS ASSOCIAZIONE NAZIONALE FRA LAVORATORI MUTILATI E INVALIDI DEL LAVORO	Via Imre Nagy 12	46100	MANTOVA	MN	4	21/05/2007			
MN - 59	A - Sociale/Civile - Ricerca etica e spirituale	04928591009	ENTE NAZ.LE PER LA PROT.NE E ASS.ZA DEI SORDI ONLUS	VIA GUALTIERI 3	46100	MANTOVA	MN	59	25/09/2009			
MN - 18	A - Sociale/Civile - Ricerca etica e spirituale	93025100202	UNIONE ITALIANA DEI CIECHI E DEGLI IPOVEDENTI ONLUS - MANTOVA	VIA DELLA CONCILIAZIONE N.37	46100	MANTOVA	MN	18	19/12/2007			

Totale registro provinciale di MANTOVA 158

Registro Provinciale di PAVIA

Associazioni di Promozione Sociale

N. iscr.	Sezione	Cod. Fisc. ente	Associazione	Indirizzo	CAP	Comune	Prov	Atto isc	Data iscr.	N. prima is	Atto prima	Data prima iscr.
PV - 124	B - Culturale	90012720182	'OPERATTIVA'	VIA ROMA 2	27017	PIEVE PORTO MORONE	PV	250	13/04/2017			
PV - 85	B - Culturale	96057250183	A RUOTA LIBERA	STRADA CASCINA RIZZA 212	27100	PAVIA	PV	259/12	03/03/2014			
PV - 36	A - Sociale/Civile - Ricerca etica e spirituale	96040720185	A.P.S. BORGO TICINO	Via DEI MILLE, 130	27100	PAVIA	PV	55444	22/07/2010			
PV - 38	A - Sociale/Civile - Ricerca etica e spirituale	96040710186	A.P.S. BRUSAIOLI	Piazzale TORINO, 40	27100	PAVIA	PV	60172	12/08/2010			
PV - 2	A - Sociale/Civile - Ricerca etica e spirituale	96040740183	A.P.S. CAZZAMALI	Via FRATELLI CERVI, 21/23	27100	PAVIA	PV	8200	27/03/2007			
PV - 35	A - Sociale/Civile - Ricerca etica e spirituale	96040760181	A.P.S. CITTA' GIARDINO	Via ACERBI, 27	27100	PAVIA	PV	55443	22/07/2010			
PV - 34	A - Sociale/Civile - Ricerca etica e spirituale	96040770180	A.P.S. ROVELECCA	Via DEI LIGURI, 6	27100	PAVIA	PV	51566	07/07/2010			
PV - 137	E - Sport/Tempo libero e innovazione tecnologica	96040700187	A.P.S.FOSSARMATO	VIA FOSSARMATO 4	27100	PAVIA	PV	467	17/05/2019			
PV - 141	A - Sociale/Civile - Ricerca etica e spirituale	96066650183	A.S.D. L'ARCA DI NOE' APS	VIA PER MARCIGNAGO 7	27020	BATTUDA	PV	489	22/05/2019			
PV - 139	A - Sociale/Civile - Ricerca etica e spirituale	90011300184	AL LISTON - CICO CICO A.P.S.	P.ZZA V. VENETO 1	27011	BELGIOIOSO	PV	487	22/05/2019			
PV - 140	B - Culturale	94033520183	ALLATTAMENTO IBCLC	VIA NAVIGLIETTO 5	27323	CASSOLNOVO	PV	488	22/05/2019			
PV - 77	B - Culturale	96021040181	AMICI DEI MUSEI E DEI MONUMENTI PAVESI	VIALE XI FEBBRAIO C/0 DIREZIONE CIVICI MUSEI 35	27100	PAVIA	PV	1931/7	26/11/2013			
PV - 104	B - Culturale	96061340186	AMICI DELLA BIBLIOTECA-APS	VIA PO 18	27020	TRAVACò SICCOMARIO	PV	540/27	29/04/2015			
PV - 6	A - Sociale/Civile - Ricerca etica e spirituale	95020690186	ANCESCAO APS STRUTTURA COMPRENSORIALE DI PAVIA	VIA DEI LIGURI, 6	27100	PAVIA	PV	27217	03/10/2007			
PV - 9	A - Sociale/Civile - Ricerca etica e spirituale	96042200186	ANFFAS PAVIA ONLUS	Via SPALLANZANI, 11	27100	PAVIA	PV	8024	10/04/2008			
PV - 49	A - Sociale/Civile - Ricerca etica e spirituale	96059580181	ANTEAS SERVIZI PAVIA	Via ROLLA, 3	27100	PAVIA	PV	12842	28/02/2011			
PV - 75	A - Sociale/Civile - Ricerca etica e spirituale	96066720184	APPRENDIMENTO E PSICOLOGIA A PAVIA	VIA UGO FOSCOLO 7	27100	PAVIA	PV	1688/6	14/10/2013			
PV - 143	A - Sociale/Civile - Ricerca etica e spirituale	94033350185	APS RIVER	VIALE LIBERTA' 44	27029	VIGEVANO	PV	584/20	20/06/2019			
PV - 39	B - Culturale	96004440184	ARCI PAVIA COMITATO TERRITORIALE	Piazza ALLENDE, 24/A	27100	PAVIA	PV	63592	07/09/2010	PV - 42	17568	20/06/2006
PV - 107	A - Sociale/Civile - Ricerca etica e spirituale	96070200181	ASSI&ME APS	P.ZZA LOCATELLI 15	27010	TORREVECCHIA PIA	PV	557/28	06/05/2015			
PV - 110	B - Culturale	96005630189	ASSOCIAZIONE ALUNNI ALMO COLLEGIO BORROMEO	PIAZZA BORROMEO 9	27100	PAVIA	PV	654/35	03/06/2015			
PV - 148	B - Culturale	96020270185	ASSOCIAZIONE ALUNNI DEL COLLEGIO CAIROLI	PIAZZA DEL COLLEGIO CAIROLI 1	27100	PAVIA	PV	286/20	20/03/2020			
PV - 24	C - Ambientale	94004920180	ASSOCIAZIONE AMICI DEL TICINO	STRADA POZZI 50	27029	VIGEVANO	PV	25303	14/04/2010			
PV - 22	E - Sport/Tempo libero e innovazione tecnologica	96049270182	ASSOCIAZIONE ARCIRAGAZZI GIOCOLARTE	PIAZZA PETRARCA 32 PRESSO CONSULENTI PAVIA	27100	PAVIA	PV	5586	29/01/2010			
PV - 97	A - Sociale/Civile - Ricerca etica e spirituale	90012080181	ASSOCIAZIONE CASA FAMIGLIA LELLA	VIA VERDI 5	27010	GERENZAGO	PV	1077/6	22/09/2014			
PV - 149	B - Culturale	96064410184	ASSOCIAZIONE CULTURALE ANTIGONE	VIA MORUZZI 45/C	27100	PAVIA	PV	285/20	20/03/2020	PV - 70	285	20/03/2020
PV - 28	B - Culturale	90009900185	ASSOCIAZIONE CULTURALE LUIGI BARDELLA	VIA SAN MARCO 13/A	27010	MIRADOLO TERME	PV	44924	16/06/2010			
PV - 134	B - Culturale	96030150187	ASSOCIAZIONE DI CULTURA GOLIARDICA HDEMIA	VIA REALE 37	27026	GARLASCO	PV	76/201	30/01/2019			
PV - 46	A - Sociale/Civile - Ricerca etica e spirituale	96040730184	ASSOCIAZIONE DI PROMOZIONE SOCIALE BARGIGGIA	Via SANTO SPIRITO, 2	27100	PAVIA	PV	73290	18/10/2010			
PV - 72	B - Culturale	94027260184	ASSOCIAZIONE DI PROMOZIONE SOCIALE MACONDO	VIA DEL TERRAGGIO 15	27029	VIGEVANO	PV	106/84	14/01/2013			
PV - 4	A - Sociale/Civile - Ricerca etica e spirituale	96040750182	ASSOCIAZIONE DI PROMOZIONE SOCIALE SALVO D'ACQUISTO	Piazzale SALVO D'ACQUISTO, 7	27100	PAVIA	PV	19854	16/07/2007			
PV - 105	B - Culturale	92006680182	ASSOCIAZIONE GABRIEL FAURÈ	VIA SAN BARNABA 25	27020	OLEVANO DI LOMELLINA	PV	536/26	29/04/2015	PV - 76	536/2684	29/04/2015
PV - 154	A - Sociale/Civile - Ricerca etica e spirituale	96031060187	ASSOCIAZIONE GENITORI SCUOLA ARCOBALENO APS	VIA BERNARDINO DA FELTRE 9	27100	PAVIA	PV	770/20	21/08/2020			
PV - 145	B - Culturale	92012270184	ASSOCIAZIONE GRUPPO CARNEVALE	VIA ROMA 48	27020	SARTIRANA LOMELLINA	PV	795/20	23/08/2019			
PV - 83	A - Sociale/Civile - Ricerca etica e spirituale	96052590187	ASSOCIAZIONE IL GIRASOLE MAGICO	VIA S.D'ACQUISTO 13/B	27100	PAVIA	PV	265/11	04/03/2014			
PV - 29	B - Culturale	96036310181	ASSOCIAZIONE ITALIANA AMAUROSI CONGENITA DI LEBER (ITALIAN ASSOCIATION LEBER CONGENITAL AMAUROSIS - I.A.L.C.A.)	Via Mondino, 2	27100	PAVIA	PV	46838	23/06/2010			
PV - 115	A - Sociale/Civile - Ricerca etica e spirituale	96041960186	ASSOCIAZIONE ITALIANA GENITORI DI PAVIA	VIA SAN LANFRANCO 4	27100	PAVIA	PV	1186/7	18/11/2015			
PV - 12	B - Culturale	96051790184	ASSOCIAZIONE LAUDE NOVELLA	Via PIETRO NENNI, 7	27100	PAVIA	PV	31737	29/09/2008			
PV - 14	A - Sociale/Civile - Ricerca etica e spirituale	96053080188	ASSOCIAZIONE LUCIA CERRI	VIA SCAPOLLA 9	27100	PAVIA	PV	12867	10/03/2009			
PV - 142	A - Sociale/Civile - Ricerca etica e spirituale	80008820187	ASSOCIAZIONE NAZIONALE MUTILATI E INVALIDI CIVILI	LIBERTA' 77	27100	PAVIA	PV	520/20	30/05/2019			
PV - 126	B - Culturale	96072600180	ASSOCIAZIONE SOCIO-CULTURALE LIBANESE A PAVIA	VIA MARANGONI 23	27100	PAVIA	PV	310	16/05/2017			
PV - 5	A - Sociale/Civile - Ricerca etica e spirituale	95011350188	ASSOCIAZIONE VOLONTARI ANZIANI DI CASTEGGIO	Via VIGORELLI, 10	27045	CASTEGGIO	PV	19743	27/08/2007			
PV - 30	E - Sport/Tempo libero e innovazione tecnologica	95013190186	AUSER VOGHERA FILO D'ARGENTO	VIA FAMIGLIA CIGNOLI 1	27058	VOGHERA	PV	48081	28/06/2010			
PV - 55	E - Sport/Tempo libero e innovazione tecnologica	94024880182	AUSER - GAMBOLO'	PIAZZA CASTELLO	27025	GAMBOLò	PV	35258	25/05/2011			
PV - 51	E - Sport/Tempo libero e innovazione tecnologica	93011630188	AUSER BRONI PAOLO BAFFI GOVERNATORE	PIAZZA ROMANA MERIGGI 1	27043	BRONI	PV	26602	21/04/2011			
PV - 67	B - Culturale	96031670183	AUSER CENTRO DELLA TERZA ETA' IL BORGO	Viale TURATI 27	27010	BORGARELLO	PV	483/18	03/04/2012			
PV - 43	E - Sport/Tempo libero e innovazione tecnologica	93007110187	AUSER INSIEME CENTRO SOCIALE STRADELLINO	VIA FOSSA 23	27049	STRADELLA	PV	70392	05/10/2010			
PV - 70	B - Culturale	94031290185	AUSER INSIEME DI VIGEVANO	Viale BELLINI 26	27029	VIGEVANO	PV	990/40	27/06/2012			
PV - 47	E - Sport/Tempo libero e innovazione tecnologica	94015030185	AUSER LA SERENELLA	via de amicis 26	27026	GARLASCO	PV	79030	11/11/2010			
PV - 33	E - Sport/Tempo libero e innovazione tecnologica	90007140180	AUSER LE FILANDE	VIA XXV APRILE 73	27013	CHIGNOLO PO	PV	48084	28/06/2010			
PV - 32	E - Sport/Tempo libero e innovazione tecnologica	96026240182	AUSER LE QUERCE CAVA MANARA	VIA CONTI s.n.	27051	CAVA MANARA	PV	48083	28/06/2010			
PV - 56	E - Sport/Tempo libero e innovazione tecnologica	91001930188	AUSER MEDE	VIA DON MINZONI 4	27035	MEDE	PV	35254	25/05/2011			
PV - 42	E - Sport/Tempo libero e innovazione tecnologica	92003260186	AUSER ROBBIO	VIA NOVARA 3	27038	ROBBIO	PV	70042	04/10/2010			
PV - 31	E - Sport/Tempo libero e innovazione tecnologica	92007450189	AUSER SARTIRANA SOLIDALE	VIA AMEDEO D'AOSTA 32	27020	SARTIRANA LOMELLINA	PV	48082	28/06/2010			
PV - 54	E - Sport/Tempo libero e innovazione tecnologica	90005340188	AUSER SEMPRE VERDE	Via NOBILI, 1	27010	LINAROLO	PV	27748	27/04/2011			
PV - 66	B - Culturale	96062080187	AUSER TERRITORIALE DI PAVIA	VIA DAMANO CHIESA 2	27100	PAVIA	PV	484/18	03/04/2012			
PV - 156	A - Sociale/Civile - Ricerca etica e spirituale	95037010188	BANCA DEL TEMPO VOGHERA - APS	VIA GARIBALDI 108	27058	VOGHERA	PV	1078/2	13/11/2020			
PV - 153	A - Sociale/Civile - Ricerca etica e spirituale	96029460183	CAFE - COSTRUIRE ADESSO UN FUTURO EQUO	CORSO GARIBALDI 22/B	27100	PAVIA	PV	547/20	17/06/2020			
PV - 58	B - Culturale	96052230180	CALYPSO-IL TEATRO PER IL SOCIALE	Via PASTRENGO, 24	27100	PAVIA	PV	59263	13/09/2011			
PV - 155	A - Sociale/Civile - Ricerca etica e spirituale	96078590187	CAMPI NUOVI	VIA CASCINA SPELTA 24	27100	PAVIA	PV	1080/2	13/11/2020			
PV - 138	A - Sociale/Civile - Ricerca etica e spirituale	95020170189	CENTRO ANZIANI VOGHERA	VIA GRAMSCI 2	27058	VOGHERA	PV	486	22/05/2019			
PV - 144	B - Culturale	92015040188	CENTRO ARTE E CULTURA LA FUCINA DI SAN ROCCO	VICOLO SURBA 8	27035	MEDE	PV	696/20	19/07/2019			
PV - 16	B - Culturale	96055840183	CENTRO PER L'EDUCAZIONE AI MEDIA A.P.S.	VIA CARPANELLI 20	27100	PAVIA	PV	28414	18/05/2009			
PV - 101	B - Culturale	94029220186	CENTRO RICERCHE PER L'ECOLOGIA ACUSTICA - APS	VIA MARAZZANI 10	27029	VIGEVANO	PV	13/863	09/01/2015	PV - 186	13/86379	09/01/2015
PV - 146	B - Culturale	94012460187	CENTRO RICREATIVO IL MEDINA	VIA DEI MULINI 15	27029	VIGEVANO	PV	126/20	06/02/2020			
PV - 50	A - Sociale/Civile - Ricerca etica e spirituale	93009100186	CENTRO SOCIALE "CAV. PROF. G. MORO"	Via BOVINA, 1	27040	MEZZANINO	PV	12845	28/02/2011			
PV - 136	A - Sociale/Civile - Ricerca etica e spirituale	96043290186	CENTRO SOCIO CULTURALE DOTT. LUIGI E LUIGINA SABBIA	VIA TRIESTE 15	27028	SAN MARTINO SICCOMARIO	PV	383/20	15/04/2019			
PV - 20	B - Culturale	02148070184	CENTRO STUDI CREATIVAMENTE - APS	VIA MADONNA SETTE DOLORI, 30/A	27029	VIGEVANO	PV	73788	16/12/2009			
PV - 27	A - Sociale/Civile - Ricerca etica e spirituale	01985090180	CENTRO UPM DI MEZZANA BIGLI	Via COLONNA, 1	27030	MEZZANA BIGLI	PV	36907	25/05/2010			
PV - 131	A - Sociale/Civile - Ricerca etica e spirituale	96063460180	CIRCOLO ACLI LA TORRETTA	VIA TORRETTA 14/34	27100	PAVIA	PV	1033	21/12/2018			
PV - 44	E - Sport/Tempo libero e innovazione tecnologica	92005900185	CIRCOLO AUSER CILAVEGNA "NERINO COBIANCHI"	VIA CAVOUR 16	27024	CILAVEGNA	PV	70393	05/10/2010			
PV - 10	B - Culturale	00526770185	CIRCOLO PAVIA LIRICA - APS	Viale LUNGO TICINO SFORZA, 40	27100	PAVIA	PV	7758	19/06/2008	PV - 34	25449	27/07/2005
PV - 61	C - Ambientale	85001730184	CLUB ALPINO ITALIANO SEZIONE DI VIGEVANO	Via Bolsena 6/8	27029	VIGEVANO	PV	1804/7	14/12/2011			
PV - 25	C - Ambientale	83000170189	CLUB ALPINO ITALIANO-SEZIONE DI MORTARA	PIAZZA TRENTO 59	27023	MORTARA	PV	25308	14/04/2010			
PV - 130	B - Culturale	96063000184	COMING-AUT LGBTI+ COMMUNITY CENTER APS	PIAZZA VITTORIA 21	27100	PAVIA	PV	759/20	18/10/2018			
PV - 118	B - Culturale	90012660180	COMPVTER APS	VIA GRAGNANI 26	27100	PAVIA	PV	348/28	21/04/2016			
PV - 158	A - Sociale/Civile - Ricerca etica e spirituale	95036740181	CONTROVENTO - APS	STRADA PER VOGHERA	27050	RETORBIDO	PV	1338/2	30/12/2020			
PV - 37	B - Culturale	96036920187	CROMA 2000 LIBERTAS	Via Luino 13	27100	PAVIA	PV	57007	29/07/2010			
PV - 125	B - Culturale	96072180183	DECUMANO EST APS	VIA TERENZI 8	27100	PAVIA	PV	249	13/04/2017			
PV - 123	B - Culturale	96073640185	EDUCHE' - APS	VIA LABRIOLA 11	27100	PAVIA	PV	218	29/03/2017			
PV - 103	B - Culturale	96070800188	ERMETE CULTURA E FORMAZIONE	VIA CARLO CAZZANI 31	27020	ZERBOLò	PV	488/23	16/04/2015			
PV - 73	A - Sociale/Civile - Ricerca etica e spirituale	96047630189	FEDERCONSUMATORI PAVIA	VIA GASPARE CAVALLINI 9	27100	PAVIA	PV	1044/3	13/06/2013			
PV - 135	C - Ambientale	96057880187	GAS PAVIA	VIA REPUBBLICA 42	27012	CERTOSA DI PAVIA	PV	332/20	02/04/2019			
PV - 157	B - Culturale	93010510183	IL CIRRO CAPRICCIOSO	VIA ROMA 13	27044	CANNETO PAVESE	PV	1339/2	30/12/2020			
PV - 133	B - Culturale	96072190182	IL TEMPO DELLA STORIA	PIAZZA ITALIA 2	27100	PAVIA	PV	4/2019	07/01/2019			
PV - 147	B - Culturale	96063170185	IMPROVVISAMENTE	VIALE LUDOVICO IL MORO 74	27100	PAVIA	PV	123/20	06/02/2020			
PV - 74	A - Sociale/Civile - Ricerca etica e spirituale	94032640180	INSIEME A MENSA A. P. S.	VIA VINCENZO MONTI 14	27029	VIGEVANO	PV	1402/5	08/08/2013			
PV - 151	C - Ambientale	94030540184	IOSTOCONIPOMPIERI APS	VIA BORGO SAN SIRO 1	27026	GARLASCO	PV	284/20	20/03/2020			
PV - 64	A - Sociale/Civile - Ricerca etica e spirituale	96065830182	LA SARTORIA DI FRANCESCA	VIA SAN LANFRANCO 4	27100	PAVIA	PV	92/374	30/01/2012			
PV - 114	A - Sociale/Civile - Ricerca etica e spirituale	96071320186	LE TORRI	VIA BONA DI SAVOIA 10F	27100	PAVIA	PV	974/61	24/09/2015			
PV - 7	A - Sociale/Civile - Ricerca etica e spirituale	96042510188	LEGA ITALIANA PER LA LOTTA CONTRO I TUMORI - SEZIONE PROVINCIALE DI PAVIA	piazza botta , 10/11	27100	PAVIA	PV	27218	08/10/2007	PV - 26	35731	31/12/2003
PV - 84	A - Sociale/Civile - Ricerca etica e spirituale	96053980189	LEGA NAZIONALE PER LA DIFESA DEL CANE -SEZIONE DI PAVIA	VIA NAVAZZONE 1	27010	TRAVACò SICCOMARIO	PV	264/11	04/03/2014			
PV - 111	C - Ambientale	91028430063	MILLEVITE ASSOCIAZIONE DI PROMOZIONE SOCIALE	CASCINA MADONNA SNC	27030	ZEME	PV	744/41	24/06/2015			
PV - 129	A - Sociale/Civile - Ricerca etica e spirituale	96074780188	MONTESSORIATTIVA - PAVIA	VICOLO NOVARIA 1	27100	PAVIA	PV	425/20	13/06/2018			
PV - 150	E - Sport/Tempo libero e innovazione tecnologica	94019760183	NOI VIGEVANO - APS	VIA AGUZZAFAME 36	27029	VIGEVANO	PV	287/20	20/03/2020	PV - 37	287	20/03/2020
PV - 86	B - Culturale	96016650186	OFFICINA DELLE ARTI	VIA TASSO 49	27100	PAVIA	PV	454/23	10/04/2014			
PV - 117	A - Sociale/Civile - Ricerca etica e spirituale	96071190183	PRESI NELLA RETE	CORSO GARIBALDI 16	27100	PAVIA	PV	1452/8	30/12/2015			
PV - 76	E - Sport/Tempo libero e innovazione tecnologica	96017790187	PRO LOCO CARBONARESE	VIA ROMA 16	27020	CARBONARA AL TICINO	PV	1867/7	14/11/2013			
PV - 132	A - Sociale/Civile - Ricerca etica e spirituale	93014460187	PROSSIMITà	VIA CATTANEO 7	27043	BRONI	PV	3/2019	07/01/2019			
PV - 59	B - Culturale	95029330180	RETORBIDO VIVA	VIA PLANA N.111	27058	VOGHERA	PV	1416/6	14/10/2011			
PV - 152	B - Culturale	92016100189	SEA DIRITTO ALLO STUDIO-ETS	VIA LUIGI GOIA 102	27036	MORTARA	PV	271/20	20/03/2020			
PV - 18	A - Sociale/Civile - Ricerca etica e spirituale	80008980189	SEZIONE PROVINCIALE ACLI DI PAVIA	VIALE CESARE BATTISTI 142	27100	PAVIA	PV	47574	03/08/2009			
PV - 78	B - Culturale	96067900181	STUDIO 613	VIA LOTARIO 8	27100	PAVIA	PV	2196/8	30/12/2013			
PV - 120	A - Sociale/Civile - Ricerca etica e spirituale	96072410184	STUDIO DIAPASON PAVIA ASSOCIAZIONE PER IL BEN ESSERE	VIA CASE NUOVE VIA C	27028	SAN MARTINO SICCOMARIO	PV	910/75	14/12/2016			
PV - 11	B - Culturale	95022570188	UNITRE - UNIVERSITA' DELLA TERZA ETA' DI VOGHERA	Piazza DUOMO, 70	27058	VOGHERA	PV	23325	16/07/2008			
PV - 128	B - Culturale	95016750184	UNITRE GODIASCO SALICE TERME	VIA DAMIANO CHIESA 16	27052	GODIASCO	PV	426/20	13/06/2018			
PV - 60	B - Culturale	94012370188	UNIVERSITA' PER IL TEMPO LIBERO E LA TERZA ETA' - APS	Via San Giacomo 17/1	27029	VIGEVANO	PV	1805/7	14/12/2011	PV - 23	18803	02/07/2002
PV - 48	E - Sport/Tempo libero e innovazione tecnologica	96060950183	VIA DEL MARE	VIA ROMA 2	27048	SOMMO	PV	84464	06/12/2010			
PV - 17	B - Culturale	01908820184	VITASICURA - APS	VIA DE GASPERI, 3	27100	PAVIA	PV	43640	14/07/2009			

Associazioni di Promozione Sociale a carattere nazionale

N. iscr.	Sezione	Cod. Fisc. ente	Associazione	Indirizzo	CAP	Comune	Prov	Atto isc	Data iscr.	N. prima is	Atto prima	Data prima iscr.
PV - 8	A - Sociale/Civile - Ricerca etica e spirituale	80042630584/0	ANMIL - ASSOCIAZIONE NAZIONALE FRA LAVORATORI MUTILATI E INVALIDI DEL LAVORO - PAVIA	GALLERIA MANZONI 21	27100	PAVIA	PV	28089	10/10/2007			
PV - 1	A - Sociale/Civile - Ricerca etica e spirituale	80008840185	UNIONE ITALIANA DEI CIECHI E DEGLI IPOVEDENTI ONLUS	Viale CAMPARI, 62/C	27100	PAVIA	PV	33766	24/01/2007			

Totale registro provinciale di PAVIA 111

Registro Provinciale di SONDRIO

Associazioni di Promozione Sociale

N. iscr.	Sezione	Cod. Fisc. ente	Associazione	Indirizzo	CAP	Comune	Prov	Atto isc	Data iscr.	N. prima is	Atto prima	Data prima iscr.
SO - 54	A - Sociale/Civile - Ricerca etica e spirituale	91017830141	A.P.S. C'ENTRO	VIA DELLA TORRE 5/A	23015	DUBINO	SO	843	29/08/2018			
SO - 4	B - Culturale	91010450145	AD FONTES	Via San Rocco, 42/B	23017	MORBEGNO	SO	73	28/03/2008			
SO - 50	B - Culturale	91017620146	AGATHOS	VIA PALOTTA 116	23019	TRAONA	SO	26	15/01/2018			
SO - 60	A - Sociale/Civile - Ricerca etica e spirituale	93014840149	AMICI DEGLI ANZIANI DI CHIURO APS -	VIA MARTINELLI 3A	23030	CHIURO	SO	1018	24/10/2019	SO - 43	1018	24/10/2019
SO - 41	C - Ambientale	93022890144	AMICI DEL MONTE DI MONTAGNA INSIEME APS	VIA SAN GIORGIO 45	23020	MONTAGNA IN VALTELLINA	SO	482	19/05/2015			
SO - 53	B - Culturale	91009790147	ARTESUONO	REGOLEDO - VIA ADDA 62 B	23013	COSIO VALTELLINO	SO	711	09/07/2018			
SO - 26	B - Culturale	91009600148	ASSOCIAZIONE "M° GAUDENZIO DELL'OCA"	VIA GIOVANNI CORTI 26	23014	DELEBIO	SO	1638	18/12/2013			
SO - 48	B - Culturale	93026100144	ASSOCIAZIONE 'AMICI DEL CANILE DI BUSTEGGIA'	VIA LUNGO ADDA SNC	23020	MONTAGNA IN VALTELLINA	SO	424	03/05/2017			
SO - 59	A - Sociale/Civile - Ricerca etica e spirituale	92008600147	ASSOCIAZIONE AMICI ANZIANI ALTA VALTELLINA A.P.S.	VIA NESINI, 8	23032	BORMIO	SO	729	07/08/2019	SO - 888	729	07/08/2019
SO - 64	A - Sociale/Civile - Ricerca etica e spirituale	92002260146	ASSOCIAZIONE AMICI DEGLI ANZIANI	LARGO PRETORIO 2	23037	TIRANO	SO	421	08/06/2020	SO - 2904	421	08/06/2020
SO - 67	C - Ambientale	93021510149	ASSOCIAZIONE AMICI DI DAVAGLION PIANO E BEDUI?	VIA CARASC 158	23020	MONTAGNA IN VALTELLINA	SO	908	26/10/2020			
SO - 24	B - Culturale	93013710145	ASSOCIAZIONE CORO DESDACIA CITTA' DI SONDRIO APS	VIA DON LUCCHINETTI 3	23100	SONDRIO	SO	578	23/05/2013			
SO - 13	B - Culturale	91009000141	ASSOCIAZIONE CULTURALE SAMOLACO APS	Piazza E. Falcinella - fraz. S. Pietro,	23027	SAMOLACO	SO	338	09/12/2009			
SO - 27	B - Culturale	00915270144	ASSOCIAZIONE DI PROMOZIONE SOCIALE 'SPARTIACQUE'	VIA LUNGO MALLERO DIAZ 8	23100	SONDRIO	SO	1648	19/12/2013			
SO - 49	A - Sociale/Civile - Ricerca etica e spirituale	91008060146	ASSOCIAZIONE GRUPPO DI ACQUISTO SOLIDALE CAMBìO DI MORBEGNO	VIA MORELLI 12	23018	MORBEGNO	SO	703	01/08/2017			
SO - 43	B - Culturale	92014440140	ASSOCIAZIONE ITA SUISSE	VIA SALIS 3	23037	TIRANO	SO	496	24/05/2016			
SO - 28	A - Sociale/Civile - Ricerca etica e spirituale	91014470149	ASSOCIAZIONE SOSTENITORI VIGILI DEL FUOCO CAMPODOLCINO	PIAZZA MINISTRALI 10	23021	CAMPODOLCINO	SO	55	27/01/2014			
SO - 68	B - Culturale	93019460141	ASSOCIAZIONE VALTELLINA INTAGLIATORI E INTARSIATORI - AVI - APS	CORSO MAURIZIO QUADRIO 5	23030	CHIURO	SO	958	06/11/2020			
SO - 62	A - Sociale/Civile - Ricerca etica e spirituale	92023000141	ASSOCIAZIONE VIGILFUOCO VOLONTARI GROSOTTO	VIA STATALE 58	23034	GROSOTTO	SO	256	06/04/2020			
SO - 34	C - Ambientale	93022520147	C'E' UNA VALLE ASSOCIAZIONE DI PROMOZIONE SOCIALE	LUNGO MALLERO ARMANDO DIAZ 18	23100	SONDRIO	SO	81	11/02/2015			
SO - 11	B - Culturale	81003910148	CENTRO DI STUDI STORICI VALCHIAVENNASCHI	Via Carlo Pedretti, 2	23022	CHIAVENNA	SO	328	03/12/2009			
SO - 35	B - Culturale	00737560144	CENTRO STUDI STORICI ALTA VALTELLINA APS	VIA ROMA 1	23032	BORMIO	SO	82	11/02/2015			
SO - 44	B - Culturale	91016150145	CHANNEL MORBEGNO APS	VIALE STELVIO, 43	23017	MORBEGNO	SO	544	09/06/2016			
SO - 46	A - Sociale/Civile - Ricerca etica e spirituale	93014980143	CHIESA CRISTIANA EVANGELICA GESù è VIVENTE APS	VIA GRAMSCI 4	23100	SONDRIO	SO	1317	21/12/2016			
SO - 63	C - Ambientale	91012040142	CIRCOLO LEGAMBIENTE VALCHIAVENNA APS	PIAZZA SAN PIETRO PALAZZO PRETORIO 0	23022	CHIAVENNA	SO	298	22/04/2020			
SO - 32	B - Culturale	91013980148	CIRCOLO MILLE PAPAVERI ROSSI	VIA P.AMEDEO/PRATOGIANO 2	23022	CHIAVENNA	SO	332	08/04/2014			
SO - 38	B - Culturale	91008990144	CORO ECO DEL MERA	VIA SAN SEBASTIANO 2	23029	VILLA DI CHIAVENNA	SO	298	09/04/2015			
SO - 47	E - Sport/Tempo libero e innovazione tecnologica	93025780144	FABLAB SONDRIO APS	LUNGO MALLERO DIAZ 18	23100	SONDRIO	SO	312	07/04/2017			
SO - 42	B - Culturale	91015890147	GRUPPO VEG VALTELLINA VALCHIAVENNA ALTOLARIO	VIA EVA DEA 33	23010	BERBENNO DI VALTELLINA	SO	691	16/07/2015			
SO - 57	B - Culturale	92024340140	GRUPPO VOCALE D€	VIA ARGINE POSCHIAVINO 10	23037	TIRANO	SO	384	17/04/2019			
SO - 45	B - Culturale	93011210148	IL VIALE DELLA FORMICA APS	VICOLO S.GREGORIO 5	23030	CHIURO	SO	1099	11/11/2016			
SO - 66	A - Sociale/Civile - Ricerca etica e spirituale	93030440148	LA BANDA DEL BOSCO APS	VIA ADDA 5	23030	VILLA DI TIRANO	SO	775	30/09/2020			
SO - 65	A - Sociale/Civile - Ricerca etica e spirituale	93001110142	LEGA ITALIANA PER LA LOTTA CONTRO I TUMORI- ASSOCIAZIONE PROVINCIALE DI SONDRIO APS	VIA IV NOVEMBRE 21	23100	SONDRIO	SO	724	21/09/2020			
SO - 23	B - Culturale	91007860140	LOK(A)ZIONE A.P.S.	VIA BEATO ANDREA 16	23017	MORBEGNO	SO	546	15/05/2013			
SO - 36	A - Sociale/Civile - Ricerca etica e spirituale	93003930141	METAFAMIGLIA CENTRO PER LA CURA DELLE RELAZIONI PER LA PERSONA, LA COPPIA E LA FAMIGLIA APS	VIA BASSI 4	23100	SONDRIO	SO	109	17/02/2015	SO - 19	109	17/02/2015
SO - 40	B - Culturale	92016920149	NOVUM CANTICUM	VIA REPUBBLICA 18	23037	TIRANO	SO	416	04/05/2015			
SO - 58	A - Sociale/Civile - Ricerca etica e spirituale	92021100141	NUOVI ORIZZONTI APS	S.EUFEMIA 6	23036	TEGLIO	SO	705	31/07/2019	SO - 75	705	31/07/2019
SO - 69	A - Sociale/Civile - Ricerca etica e spirituale	93030640143	OPS!CAMBIO DI ROTTA-APS	VIA CAIMI 6	23100	SONDRIO	SO	961	06/11/2020			
SO - 61	B - Culturale	91014940141	ORCHESTRA ANTONIO VIVALDI A.P.S.	VIA FORESTALE 22	23017	MORBEGNO	SO	1299	20/12/2019	RL - 113	116	10/01/2020
SO - 55	E - Sport/Tempo libero e innovazione tecnologica	93026350145	SAGRA DI VETTO APS	VIA VETTO 569	23020	LANZADA	SO	1301	19/12/2018			
SO - 14	B - Culturale	93001970149	SOCIETà STORICA VALTELLINESE APS	Via IV Novembre, 20,	23100	SONDRIO	SO	341	11/12/2009			
SO - 25	B - Culturale	82002110144	SOCIETA' FILARMONICA SANTA CECILIA A.P.S.	VIA ROMA 35/A	23013	COSIO VALTELLINO	SO	664	07/06/2013			
SO - 1	A - Sociale/Civile - Ricerca etica e spirituale	80000600140	UNIONE ITALIANA DEI CIECHI E DEGLI IPOVEDENTI - ONLUS SEZIONE PROVINCIALE DI SONDRIO	Via Fiume, 24	23100	SONDRIO	SO	47	19/03/2007	SO - 17	107	08/04/2004
SO - 39	B - Culturale	92010950142	UNIVERSITA' DELLA TERZA ETA' - APS	VIA LUNGO ADDA ORTIGARA 10	23037	TIRANO	SO	301	10/04/2015			
SO - 17	B - Culturale	93006540145	UNIVWERSITA' DELLA TERZA ETA' - UNIVERSITA' DELLE TRE ETA' APS SEDE DI SONDRIO	Via Cesare Battisti, 29	23100	SONDRIO	SO	505	24/03/2010	SO - 4	92	21/12/1999
SO - 9	C - Ambientale	91012750146	VENTIVENTI APS	Via Forestale 22	23017	MORBEGNO	SO	122	28/04/2009			

Associazioni di Promozione Sociale a carattere nazionale

N. iscr.	Sezione	Cod. Fisc. ente	Associazione	Indirizzo	CAP	Comune	Prov	Atto isc	Data iscr.	N. prima is	Atto prima	Data prima iscr.
SO - 22	A - Sociale/Civile - Ricerca etica e spirituale	93001090146	A.N.M.I.C. ASSOCIAZIONE NAZIONALE MUTILATI ED INVALIDI CIVILI - SEDE PROVINCIALE DI SONDRIO	Viale delle Prese 7	23100	SONDRIO	SO	1694	06/12/2012			
SO - 19	A - Sociale/Civile - Ricerca etica e spirituale	80042630584/0(	ANMIL-ONLUS ASSOCIAZIONE NAZIONALE FRA LAVORATORI MUTILATI E INVALIDI DEL LAVORO	Via VANONI, 20	23100	SONDRIO	SO	1009	17/06/2010			

Totale registro provinciale di SONDRIO 48

Registro Provinciale di VARESE

Associazioni di Promozione Sociale

N. iscr.	Sezione	Cod. Fisc. ente	Associazione	Indirizzo	CAP	Comune	Prov	Atto isc	Data iscr.	N. prima is	Atto prima	Data prima iscr.
VA - 107	A - Sociale/Civile - Ricerca etica e spirituale	90036700129	26PER1 APS	VIA GALVANI 2/B	21052	BUSTO ARSIZIO	VA	4964	21/12/2010			
VA - 43	A - Sociale/Civile - Ricerca etica e spirituale	80010760124	A.C.L.I. ASSOCIAZIONI CRISTIANE LAVORATORI ITALIANI	Via Speri Della Chiesa 9	21100	VARESE	VA	3474	08/08/2008			
VA - 261	A - Sociale/Civile - Ricerca etica e spirituale	95085360121	A.C.R.C. ONLUS VARESE	VIA MORAZZONE 5	21100	VARESE	VA	968	02/05/2017			
VA - 203	E - Sport/Tempo libero e innovazione tecnologica	90041950123	A.P.S. LA SERENITA	VIA ASTI 2	21052	BUSTO ARSIZIO	VA	1747	09/06/2014			
VA - 363	A - Sociale/Civile - Ricerca etica e spirituale	92033780120	A.V.ISPRA-CAMMINIAMO INSIEME	VIA MADONNINA DEL GRAPPA 30	21027	ISPRA	VA	242	14/02/2020			
VA - 153	C - Ambientale	95071710123	ABACO	VIA BELVEDERE N.24	21020	GALLIATE LOMBARDO	VA	3951	22/10/2012			
VA - 69	B - Culturale	85030170121	ACCADEMIA E CORPO MUSICALE CONCORDIA SANTA CECILIA - APS	Via CESARE BATTISTI, 31	21042	CARONNO PERTUSELLA	VA	867	05/03/2010			
VA - 375	A - Sociale/Civile - Ricerca etica e spirituale	95092750124	AFASIA/VARESE/APS	VIA G. MARCONI 2	21046	MALNATE	VA	1281	16/07/2020			
VA - 227	B - Culturale	91064850125	ALMA CRESCERE AL CENTRO	VIA INDIPENDENZA 15	21018	SESTO CALENDE	VA	2714	17/11/2015			
VA - 335	B - Culturale	91039270128	ALPHA MUSICA	VIA PIAVE 6	21040	CASTRONNO	VA	1818	03/10/2019			
VA - 136	C - Culturale	95067980128	ALTREMENTI	Viale Pagliano 18	21100	VARESE	VA	1069	19/03/2012			
VA - 377	B - Culturale	95057710121	AMICI DE LASCHOLA	VIA G.B. MARONI 13	21020	CASCIAGO	VA	1620	22/09/2020	VA - 109	1620	22/09/2020
VA - 158	B - Culturale	90040820129	AMICI DEL QUADRIFOGLIO	Viale Lodi 20/A	21052	BUSTO ARSIZIO	VA	4789	20/12/2012			
VA - 40	A - Sociale/Civile - Ricerca etica e spirituale	91015600124	AMICI DELL'AFRICA	Via Della Prava, 3	21010	CARDANO AL CAMPO	VA	2819	25/06/2008			
VA - 96	F - Altre attività	95054720123	AMICI DELLA VALMOREA	VIA DIAZ, 2	21043	CASTIGLIONE OLONA	VA	3082	28/07/2010	VA - 79	4936	23/11/2005
VA - 368	E - Sport/Tempo libero e innovazione tecnologica	91042260124	AMICI DI PAESE APS-ETS	VIA DANTE ALIGHIERI 3	21040	JERAGO CON ORAGO	VA	757	02/05/2020			
VA - 231	B - Culturale	90044920123	AMICI DI STOà	VIA GAETA 10	21052	BUSTO ARSIZIO	VA	697	23/03/2016			
VA - 116	F - Altre attività	91053850128	AMICOGAS	Via Pola, 27	21017	SAMARATE	VA	1312	07/04/2011			
VA - 1	A - Sociale/Civile - Ricerca etica e spirituale	91038250121	AND - AZZARDO E NUOVE DIPENDENZE	C/O STUDIO LEGALE DE MICCO VIA CARDANO 18	21013	GALLARATE	VA	959	27/02/2007			
VA - 232	B - Culturale	95079940128	ANIMA - L'ANIMA DELLE MAMME APS	VIA NAPOLI 2	21046	MALNATE	VA	693	23/03/2016			
VA - 62	B - Culturale	95037820123	APS AMICI DI PIERO CHIARA	Viale Belforte, 45	21100	VARESE	VA	201	19/01/2010			
VA - 211	B - Culturale	95079840120	APS IN LUDO VERITAS	VIA FILELFO 5	21100	VARESE	VA	165	27/01/2015			
VA - 361	A - Sociale/Civile - Ricerca etica e spirituale	91074820126	APS MINISTERO INTERNAZIONALE GRACE AND POWER	CORSO EUROPA 54	21019	SOMMA LOMBARDO	VA	240	14/02/2020			
VA - 273	B - Culturale	94013400125	APS MUST	VIA ANTICI 5	21047	SARONNO	VA	359	13/02/2018			
VA - 38	B - Culturale	90033100125	ARCHIVIO FOTOGRAFICO ITALIANO	Via Don L. Testori, 14	21053	CASTELLANZA	VA	1554	07/04/2008			
VA - 157	C - Culturale	91049830127	ARCI PESCA F.I.S.A. COMITATO TERRITORIALE DI VARESE APS	Viale Madonna in Campagna 10/A	21013	GALLARATE	VA	4666	13/12/2012			
VA - 292	A - Sociale/Civile - Ricerca etica e spirituale	03527850121	ARCIGAY VARESE APS	VIA BERNARDINO LUINI, 15	21100	VARESE	VA	1739	31/07/2018			
VA - 300	A - Sociale/Civile - Ricerca etica e spirituale	92012380124	ASSOC.VOLONTARIATO CENTRO SOCIALE ANZIANI ANGOLO DELLA VITA DI TRAVEDONA MONATE APS	LARGO MADRE CLELIA 90	21028	TRAVEDONA-MONATE	VA	2007	05/09/2018			
VA - 25	E - Sport/Tempo libero e innovazione tecnologica	92004440126	ASSOCIAZIONE CENTRO TERZA ETA' GAVIRATESE APS	Piazza Repubblica, 1	21026	GAVIRATE	VA	3239	09/07/2007			
VA - 63	A - Sociale/Civile - Ricerca etica e spirituale	95065650129	ASSOCIAZIONE "ANNA SOFIA"	Via Bainsizza, 4	21100	VARESE	VA	467	05/02/2010			
VA - 327	A - Sociale/Civile - Ricerca etica e spirituale	91070940126	ASSOCIAZIONE 'I BARATTOLI DELLA MEMORIA'	VIA FORO SAN MARTINO 22	21012	CASSANO MAGNAGO	VA	679	11/04/2019			
VA - 285	A - Sociale/Civile - Ricerca etica e spirituale	91069170123	ASSOCIAZIONE 'IN VIAGGIO... SULLA LORO SCIA'	VIA UGO FOSCOLO 22	21012	CASSANO MAGNAGO	VA	1037	08/05/2018			
VA - 219	A - Sociale/Civile - Ricerca etica e spirituale	95079740122	ASSOCIAZIONE ADVOCACY. TUTELA E VOCE DELL'INFANZIA	VIA MOLINA 4	21100	VARESE	VA	955	22/04/2015			
VA - 333	B - Culturale	95025850124	ASSOCIAZIONE AMICI DEL SACRO MONTE	VIA DEL CEPPO 5	21100	VARESE	VA	1473	06/08/2019			
VA - 57	B - Culturale	90008270127	ASSOCIAZIONE AMICI DELL'UNIVERSITA' CARLO CATTANEO LIUC	CORSO MATTEOTTI, 20/22	21053	CASTELLANZA	VA	4839	27/11/2009			
VA - 276	B - Culturale	95012480125	ASSOCIAZIONE AMICI DELLA LIRICA FRANCESCO TAMAGNO APS	VIA CARLO RAINOLDI 14	21100	VARESE	VA	606	12/03/2018			
VA - 259	B - Culturale	90024540123	ASSOCIAZIONE AMICI DELLA NUOVA BUSTO MUSICA	VIA POZZI 5	21052	BUSTO ARSIZIO	VA	892	20/04/2017			
VA - 58	B - Culturale	95063160121	ASSOCIAZIONE AMICI DELLA SCUOLA E. FERMI - DAVERIO	Via Roma, 45	21020	DAVERIO	VA	4840	27/11/2009			
VA - 317	B - Culturale	95066100124	ASSOCIAZIONE ANNI VERDI APS	LARGO DE GASPERI 1	21020	CASCIAGO	VA	2810	12/12/2018			
VA - 129	A - Sociale/Civile - Ricerca etica e spirituale	91006880123	ASSOCIAZIONE ANZIANI A.P.S. ANCESCAO DI LONATE POZZOLO	Via Dante, 17	21015	LONATE POZZOLO	VA	3813	19/10/2011			
VA - 312	B - Culturale	95022370126	ASSOCIAZIONE ANZIANI BUGUGGIATE APS	VIA TRIESTE 33	21020	BUGUGGIATE	VA	2755	11/12/2018			
VA - 305	E - Sport/Tempo libero e innovazione tecnologica	95032490120	ASSOCIAZIONE ANZIANI CANTELLESI A.P.S.	VIA DELLE CRUGNOLE 11	21050	CANTELLO	VA	2303	18/10/2018			
VA - 302	D - Relazioni internazionali	92005020125	ASSOCIAZIONE ANZIANI COMERIO APS	VIA STAZIONE 8	21025	COMERIO	VA	2139	26/09/2018			
VA - 341	A - Sociale/Civile - Ricerca etica e spirituale	95037770120	ASSOCIAZIONE ANZIANI CORTE DEI ROMANI	VIA CORTE DEI ROMANI 9	21050	BISUSCHIO	VA	2203	25/11/2019			
VA - 151	B - Culturale	93011670127	ASSOCIAZIONE ANZIANI CUGLIATE FABIASCO APS	Viale Filippini 17	21030	CUGLIATE-FABIASCO	VA	3499	17/09/2012			
VA - 299	A - Sociale/Civile - Ricerca etica e spirituale	91022310121	ASSOCIAZIONE ANZIANI DI CAJELLO APS	VIA ISTRIA 2	21013	GALLARATE	VA	2003	05/09/2018			
VA - 277	E - Sport/Tempo libero e innovazione tecnologica	91008370123	ASSOCIAZIONE ANZIANI SOMMESI A.P.S.	LARGO RISORGIMENTO, 2	21019	SOMMA LOMBARDO	VA	726	26/03/2018			
VA - 30	A - Sociale/Civile - Ricerca etica e spirituale	91025910125	ASSOCIAZIONE BANCA DEL TEMPO GALLARATE	VICOLO DEL GAMBERO 7	21013	GALLARATE	VA	5889	18/12/2007			
VA - 4	A - Sociale/Civile - Ricerca etica e spirituale	91041770123	ASSOCIAZIONE BUDDHISMO DELLA VIA DI DIAMANTE MILANO-GALLARATE APS	Via Magenta, 3	21013	GALLARATE	VA	980	28/02/2007	VA - 81	567	08/02/2006
VA - 253	B - Culturale	95076440122	ASSOCIAZIONE BURRITOS	PIAZZA DELLA REPUBBLICA 5	21100	VARESE	VA	519	09/03/2017			
VA - 55	D - Relazioni internazionali	90037750123	ASSOCIAZIONE CENTRO STUDI ENRICO DELL'ACQUA	Viale CADORNA, 12	21052	BUSTO ARSIZIO	VA	4618	12/11/2009			
VA - 376	A - Sociale/Civile - Ricerca etica e spirituale	92034100120	ASSOCIAZIONE CON I DIABETICI A LUINO APS	VIALE RIMEMBRANZE 2	21016	LUINO	VA	1280	16/07/2020	VA - 530	1280	16/07/2020
VA - 372	A - Sociale/Civile - Ricerca etica e spirituale	93018940127	ASSOCIAZIONE COSTA SORRISO ONLUS	LARGO ALPINI 1	21010	MACCAGNO CON PINO E VEDD	VA	1240	10/07/2020			
VA - 263	B - Culturale	03226930125	ASSOCIAZIONE CULTURALE	VIA AI MONTI 327	21028	TRAVEDONA-MONATE	VA	1079	19/05/2017			
VA - 7	B - Culturale	95035930122	ASSOCIAZIONE CULTURALE E SPORTIVA DILETTANTISTICA IL CAVEDIO	PIAZZA MOTTA 4	21100	VARESE	VA	1034	05/03/2007	VA - 47	751	27/02/2003
VA - 214	B - Culturale	94026350127	ASSOCIAZIONE CULTURALE HESPERIA APS	VIA DANTE 63	21040	ORIGGIO	VA	433	26/02/2015			
VA - 250	B - Culturale	91069200128	ASSOCIAZIONE CULTURALE ITALO-CINESE SHANG BO JIAO YU	VIA MODIGLIANI 7	21041	ALBIZZATE	VA	174	26/01/2017			
VA - 241	B - Culturale	93018840129	ASSOCIAZIONE CULTURALE LA RONDINE	VIA BRIONE 16	21031	CADEGLIANO-VICONAGO	VA	1948	10/08/2016			
VA - 389	B - Culturale	02454540127	ASSOCIAZIONE CULTURALE RICERCARE APS	VIA NAZARIO SAURO 67	21040	CISLAGO	VA	2118	01/12/2020			
VA - 28	B - Culturale	95043900125	ASSOCIAZIONE CULTURALE TERRA INSUBRE - APS	VIA OSLAVIA, 4	21100	VARESE	VA	4833	23/10/2007			
VA - 161	B - Culturale	92026690120	ASSOCIAZIONE DEI GENITORI I SASSI	Viale Della Giusta 26	21020	MERCALLO	VA	4792	20/12/2012			
VA - 14	A - Sociale/Civile - Ricerca etica e spirituale	92021310120	ASSOCIAZIONE DEL SORRISO ONLUS	P.LE BESOZZI 1	21026	GAVIRATE	VA	1547	28/03/2007			
VA - 137	B - Culturale	92026050127	ASSOCIAZIONE DI PROMOZIONE SOCIALE "IL TIGLIO"	VIA SAN LORENZO 42	21030	ORINO	VA	1671	30/04/2012			
VA - 85	A - Sociale/Civile - Ricerca etica e spirituale	93014070127	ASSOCIAZIONE DI PROMOZIONE SOCIALE DEL LUINESE "PARCO HUSSY"	Via Creva, 4	21016	LUINO	VA	1998	19/05/2010			
VA - 92	F - Altre attività	92011020127	ASSOCIAZIONE DI PROMOZIONE SOCIALE DIVERS/ETA'	Via ZANGRILLI, 12	21023	BESOZZO	VA	2884	14/07/2010	VA - 32	494	07/02/2002
VA - 366	A - Sociale/Civile - Ricerca etica e spirituale	91026890128	ASSOCIAZIONE DI PROMOZIONE SOCIALE G. MAMELI	VIA PATRIOTI 28	21020	INARZO	VA	386	04/03/2020			
VA - 248	B - Culturale	91042540129	ASSOCIAZIONE DI PROMOZIONE SOCIALE IL FARO	VIA VARESE 84/B	21013	GALLARATE	VA	2638	21/11/2016			
VA - 3	B - Culturale	02770870125	ASSOCIAZIONE DI PROMOZIONE SOCIALE IMMAGINARTE	Via Monte Nero, 13	21049	TRADATE	VA	969	28/02/2007	VA - 86	3536	01/08/2006
VA - 370	A - Sociale/Civile - Ricerca etica e spirituale	92028440128	ASSOCIAZIONE DI PROMOZIONE SOCIALE JUVENTUS CLUB LUINO	VIA AL LIDO SNC	21016	LUINO	VA	728	28/04/2020			
VA - 320	A - Sociale/Civile - Ricerca etica e spirituale	95047090121	ASSOCIAZIONE DI PROMOZIONE SOCIALE MONTE USERIA	VIA XXIV MAGGIO 6	21051	ARCISATE	VA	18	10/01/2019			
VA - 346	B - Culturale	92013120123	ASSOCIAZIONE DI VOLONTARIATO ANZIANI 'LA PRIMAVERA'	VIA VIDOLETTI 65	21030	CUVEGLIO	VA	2516	18/12/2019			
VA - 77	F - Altre attività	93011310120	ASSOCIAZIONE DI VOLONTARIATO MONS. COMI	Via Forlanini, 6	21016	LUINO	VA	1487	16/04/2010			
VA - 235	A - Sociale/Civile - Ricerca etica e spirituale	98117170179	ASSOCIAZIONE EVOLVERE DI PROMOZIONE SOCIALE	VIA VESUVIO 50	21052	BUSTO ARSIZIO	VA	1341	30/05/2016			
VA - 182	A - Sociale/Civile - Ricerca etica e spirituale	95044550127	ASSOCIAZIONE FAMIGLIE ADOTTIVE INSIEME PER LA VITA -ONLUS -	VIA MATTEOTTI 20	21051	ARCISATE	VA	300	30/01/2014	VA - 23	300	30/01/2014
VA - 132	A - Sociale/Civile - Ricerca etica e spirituale	95048090120	ASSOCIAZIONE FAMIGLIE DI PERSONE CON DISABILITà INTELLETTIVA E DISTURBI DEL NEUROSVILUPPO ANFFAS (A.N.F.F.A.S.) DI VARESE - A	VIA FRANCESCO CRISPI, 4	21100	VARESE	VA	279	23/01/2012			
VA - 371	B - Culturale	83009080124	ASSOCIAZIONE FILARMONICA DI COMERIO	VIA STAZIONE 8	21025	COMERIO	VA	809	12/05/2020	VA - 57	809	12/05/2020
VA - 360	A - Sociale/Civile - Ricerca etica e spirituale	95071450126	ASSOCIAZIONE GENITORI E AMICI DELLA SCUOLA PRIMARIA-LOZZA APS	PIAZZA ROMA 6	21040	LOZZA	VA	201	12/02/2020	VA - 280	201	12/02/2020
VA - 204	A - Sociale/Civile - Ricerca etica e spirituale	95078470127	ASSOCIAZIONE GENITORI E FIGLI	VIA SANTO STEFANO 55	21049	TRADATE	VA	1894	18/06/2014			
VA - 159	A - Sociale/Civile - Ricerca etica e spirituale	91057780123	ASSOCIAZIONE GENITORI ISTITUTO COMPRENSIVO CARDANO DI ARNATE E MADONNA IN CAMPAGNA - AGAMICA	VIA P. BELLORA 8	21013	GALLARATE	VA	4790	20/12/2012			
VA - 208	B - Culturale	92016090125	ASSOCIAZIONE GENITORI SCUOLA ELEMENTARE C. PEDOTTI LUVINATE	VIA SAN VITO 2	21020	LUVINATE	VA	3450	14/11/2014			
VA - 168	B - Culturale	91060040127	ASSOCIAZIONE GENITORI SCUOLA PRIMARIA DON L. MILANI	VIA MARTIRI DI CEFALONIA 21	21013	GALLARATE	VA	1137	04/04/2013			
VA - 392	B - Culturale	91073780123	ASSOCIAZIONE GENTE DI SCENA APS	VIA LUIGI ROSSI 76	21040	SUMIRAGO	VA	2254	11/12/2020			
VA - 354	A - Sociale/Civile - Ricerca etica e spirituale	92016430123	ASSOCIAZIONE GRUPPO ANZIANI CASA ROSA	VIA EUROPA 11	21020	TAINO	VA	2625	30/12/2019			
VA - 210	B - Culturale	95076740125	ASSOCIAZIONE IL LAGO E LA STELLA	VIA COSTANTINO TONTA 48	21100	VARESE	VA	3904	22/12/2014			
VA - 13	A - Sociale/Civile - Ricerca etica e spirituale	95038860128	ASSOCIAZIONE IL MILLEPIEDI ONLUS	Via MONTE CRISTALLO, 1	21056	INDUNO OLONA	VA	1528	28/03/2007	VA - 26	206	30/01/2001
VA - 308	B - Culturale	95087990123	ASSOCIAZIONE IL QUADRIFOGLIO APS	PIAZZA DON CESARE OSSOLA 1	21020	BODIO LOMNAGO	VA	2378	05/11/2018			
VA - 147	A - Sociale	90036830124	ASSOCIAZIONE ITALIANA MALFORMAZIONE DI ARNOLD - CHIARI CHILD	Via Arezzo, 19	21052	BUSTO ARSIZIO	VA	2996	01/08/2012			
VA - 245	E - Sport/Tempo libero e innovazione tecnologica	91067390129	ASSOCIAZIONE LA BRICIOLA	VIA CAPè 2	21018	SESTO CALENDE	VA	2419	18/10/2016			
VA - 311	A - Sociale/Civile - Ricerca etica e spirituale	91070350128	ASSOCIAZIONE LA VELA PER LA VITA	VIA ALLA PUNTA 21	21018	SESTO CALENDE	VA	2756	11/12/2018			
VA - 33	A - Sociale/Civile - Ricerca etica e spirituale	95048250120	ASSOCIAZIONE NAZIONALE OLTRE LE FRONTIERE VARESE - APS	VIA BERNARDINO LUINI, 5	21100	VARESE	VA	805	21/02/2008			
VA - 114	B - Culturale	95052470127	ASSOCIAZIONE ORCHESTRA GIOVANILE STUDENTESCA	VIA SANTA CROCE	21100	VARESE	VA	973	16/03/2011			
VA - 391	B - Culturale	95083580126	ASSOCIAZIONE P.S.	VIA GRADISCA	21100	VARESE	VA	2121	01/12/2020			
VA - 347	E - Sport/Tempo libero e innovazione tecnologica	92013570129	ASSOCIAZIONE PENSIONATI ED ANZIANI DI BARASSO APS	VIA PARIETTI 6	21020	BARASSO	VA	2515	18/12/2019			
VA - 318	A - Sociale/Civile - Ricerca etica e spirituale	91008620121	ASSOCIAZIONE PENSIONATI SESTESI	VIA LIUTARDO DE CONTI 1	21018	SESTO CALENDE	VA	2769	12/12/2018			
VA - 223	E - Sport/Tempo libero e innovazione tecnologica	95052440120	ASSOCIAZIONE PER L'AUTOGESTIONE SERVIZI E LA SOLIDARIETÀ AUSER TERRITORIALE VARESE	PIAZZA FULVIO DE SALVO 9	21100	VARESE	VA	1789	17/07/2015			
VA - 170	A - Sociale/Civile - Ricerca etica e spirituale	95074110123	ASSOCIAZIONE POM DA TERA	VIA NOVARA 6	21046	MALNATE	VA	1240	15/04/2013			
VA - 39	B - Culturale	02358520126	ASSOCIAZIONE PRE NJMEGEN	Via VOLTA, 9	21046	MALNATE	VA	1956	05/05/2008			
VA - 385	B - Culturale	95066020124	ASSOCIAZIONE PRO LOCO CASCIAGO	LARGO A. DE GASPERI 1	21020	CASCIAGO	VA	2037	24/11/2020			
VA - 207	A - Sociale/Civile - Ricerca etica e spirituale	02689490122	ASSOCIAZIONE SANTACATERINA	VIA ERBAMOLLE 39	21020	BUGUGGIATE	VA	2718	05/09/2014	VA - 79	2718	05/09/2014
VA - 301	A - Sociale/Civile - Ricerca etica e spirituale	91068380129	ASSOCIAZIONE SICURA	VIA CADORE 6	21013	GALLARATE	VA	2014	06/09/2018			
VA - 382	B - Culturale	91072910127	ASSOCIAZIONE SPAZIO23GALLARATE APS	VIA L. RIVA 10	21013	GALLARATE	VA	1882	29/10/2020			
VA - 358	E - Sport/Tempo libero e innovazione tecnologica	92022790122	ASSOCIAZIONE SPORTIVA CULTURALE VOLONTARI PRO COCQUIO	VIA ROMA 54/B	21034	COCQUIO-TREVISAGO	VA	203	12/02/2020	VA - 185	203	12/02/2020

VA - 118	F - Altre attività	95069030120	ASSOCIAZIONE STOMIZZATI SACCHETTINI COLORATI ONLUS	Via S. Carlo, 15	21100	VARESE	VA	1438	15/04/2011			
VA - 367	B - Culturale	90031500128	ASSOCIAZIONE TEATRO DELLA CORTE	VIA GIACCHETTI 123	21055	GORLA MINORE	VA	729	28/04/2020			
VA - 188	A - Sociale/Civile - Ricerca etica e spirituale	92014270125	ASSOCIAZIONE TERNATE 2000	VIA DONIZETTI SN	21020	TERNATE	VA	893	21/03/2014			
VA - 154	B - Culturale	95067770123	ASSOCIAZIONE U.R.CA!	VIA MONASTERO, 7	21050	CANTELLO	VA	4283	16/11/2012			
VA - 2	E - Sport/Tempo libero e innovazione tecnologica	95017360124	ASSOCIAZIONE VOLONTARIATO ANZIANI APS	Via Maspero, 20	21100	VARESE	VA	961	27/02/2007	VA - 17	03	10/02/2000
VA - 86	E - Sport/Tempo libero e innovazione tecnologica	91020110127	AUSER INSIEME BESNATE ONLUS	VIA MILIUS, 4/C	21010	BESNATE	VA	2002	19/05/2010			
VA - 120	A - Sociale/Civile - Ricerca etica e spirituale	90028830124	AUSER INSIEME CASTELLANZA APS ETS	VIA MONTELLO 16	21053	CASTELLANZA	VA	1565	28/04/2011			
VA - 123	E - Sport/Tempo libero e innovazione tecnologica	95057440125	AUSER INSIEME CIRCOLO VELA DI VEDANO OLONA APS-ETS	VIA DEI MARTIRI, 9	21040	VEDANO OLONA	VA	2283	21/06/2011			
VA - 97	A - Sociale/Civile - Ricerca etica e spirituale	95060450129	AUSER INSIEME DI CARNAGO APS-ETS	Via Vittorio Veneto, 9	21040	CARNAGO	VA	3081	28/07/2010			
VA - 82	A - Sociale/Civile - Ricerca etica e spirituale	91039260129	AUSER INSIEME DI FERNO	PIAZZA DANTE ALIGHIERI	21010	FERNO	VA	1934	14/05/2010			
VA - 125	A - Sociale/Civile - Ricerca etica e spirituale	91046970124	AUSER INSIEME DI GALLARATE ONLUS	Via del popolo 3	21013	GALLARATE	VA	3203	07/09/2011			
VA - 117	B - Culturale	90013310124	AUSER INSIEME ONLUS	VIA VOLTA N. 5	21052	BUSTO ARSIZIO	VA	1406	14/04/2011			
VA - 119	B - Culturale	92022070129	AUSER INSIEME VALCUVIA ONLUS	Via Valcuvia, 67	21030	BRENTA	VA	1454	18/04/2011			
VA - 99	A - Sociale/Civile - Ricerca etica e spirituale	92017640126	AUSER INSIEME VARANO BORGHI MUTUO SOCCORSO ONLUS	Via Trento, 1	21020	VARANO BORGHI	VA	3079	28/07/2010			
VA - 24	A - Sociale/Civile - Ricerca etica e spirituale	94009670129	BANCA DEL TEMPO DI SARONNO	Via Giuseppe Parini, 54	21047	SARONNO	VA	3192	05/07/2007			
VA - 323	B - Culturale	90021100129	C.A.B. ? CENTRO ARTECULTURA BUSTESE ? ASSOCIAZIONE DI PROMOZIONE SOCIALE	VIA DANTE 5	21052	BUSTO ARSIZIO	VA	750	18/04/2019			
VA - 23	B - Culturale	90029880128	C.R.T. CENTRO RICERCHE TEATRALI 'TEATRO-EDUCAZIONE' EDARTES PERCORSI D'ARTE A.P.S.	Piazza Cavour, 9	21054	FAGNANO OLONA	VA	3179	05/07/2007			
VA - 268	A - Sociale/Civile - Ricerca etica e spirituale	91067860121	CASA DELLE DONNE 'ANNA ANDRIULO' GALLARATE	VIA TORINO 64	21013	GALLARATE	VA	2579	16/11/2017			
VA - 269	A - Sociale/Civile - Ricerca etica e spirituale	91062590129	CASA DI STEVEN APS	VIA 4 NOVEMBRE 6/B	21048	SOLBIATE ARNO	VA	2521	09/11/2017			
VA - 243	A - Sociale/Civile - Ricerca etica e spirituale	91055220122	CASA S. GABRIELE ARCANGELO	VIA PASUBIO 1/D	21020	MORNAGO	VA	2091	08/09/2016			
VA - 230	A - Sociale/Civile - Ricerca etica e spirituale	91065080128	CASETTA HARTE	VIA S. L. GONZAGA 8	21013	GALLARATE	VA	113	19/01/2016			
VA - 296	E - Sport/Tempo libero e innovazione tecnologica	92014250127	CENTRO ANZIANI DEL COMUNE DI LEGGIUNO	VIA GIOBERTI 3	21038	LEGGIUNO	VA	1750	31/07/2018			
VA - 78	E - Sport/Tempo libero e innovazione tecnologica	92007950121	CENTRO ANZIANI FILO D'ARGENTO	Via Vittorio Veneto, 7	21020	VARANO BORGHI	VA	1582	22/04/2010			
VA - 351	E - Sport/Tempo libero e innovazione tecnologica	02145980120	CENTRO ANZIANI TRADATE	PIAZZA CENTENARI 1	21049	TRADATE	VA	2511	18/12/2019			
VA - 381	E - Sport/Tempo libero e innovazione tecnologica	95018150128	CENTRO DIURNO 3.A ETà GORNATE OLONA APS	PIAZZA L. GRIGIONI 2	21040	GORNATE-OLONA	VA	1883	29/10/2020			
VA - 280	E - Sport/Tempo libero e innovazione tecnologica	95044050128	CENTRO DIURNO ANZIANI - CLIVIO APS	VIA ALBUZZI 3	21050	CLIVIO	VA	938	23/04/2018			
VA - 293	A - Sociale/Civile - Ricerca etica e spirituale	91022470123	CENTRO DIURNO ANZIANI DI CASA MAURIZI APS	VIA CAV. COLOMBO 32	21012	CASSANO MAGNAGO	VA	1722	30/07/2018			
VA - 104	F - Altre attività	91021970123	CENTRO DIURNO ANZIANI EMILIO E MARIA ROSSI APS	Via Magenta, 1	21010	ARSAGO SEPRIO	VA	4473	17/11/2010			
VA - 307	B - Culturale	95006400121	CENTRO DIURNO ANZIANI PENSIONATI MAZZUCCHELLI A.P.S.	VIA MANZONI 4	21043	CASTIGLIONE OLONA	VA	2379	05/11/2018			
VA - 294	B - Culturale	92027340121	CENTRO DIURNO MIGLIERINA PIERANGELO APS	VIA DELLA CHIESA 8	21020	BREBBIA	VA	1743	31/07/2018			
VA - 337	A - Sociale/Civile - Ricerca etica e spirituale	92017770121	CENTRO DIURNO TERZA ETA' APS	VIA MATTEOTTI 34/2	21062	CADREZZATE CON OSMATE	VA	1891	17/10/2019			
VA - 131	E - Sport/Tempo libero e innovazione tecnologica	91011790127	CENTRO RICREATIVO ANZIANI '50 IN SU' APS	Via Mylius, 4/C	21010	BESNATE	VA	224	18/01/2012			
VA - 74	B - Culturale	92009980126	CENTRO RICREATIVO ISOLINO VIRGINIA APS	VIA VITTORIO VENETO, 80	21024	BIANDRONNO	VA	1281	01/04/2010			
VA - 364	A - Sociale/Civile - Ricerca etica e spirituale	95046680120	CENTRO RICREATIVO MONTE CROCINO	VIA VERDI 10	21051	ARCISATE	VA	200	12/02/2020			
VA - 71	E - Sport/Tempo libero e innovazione tecnologica	91049760126	CENTRO RICREATIVO QUATTRO CAMPANILI A.P.S.	Piazza Libertà 1	21020	MORNAGO	VA	1012	16/03/2010			
VA - 237	A - Sociale/Civile - Ricerca etica e spirituale	92012150121	CENTRO RICREATIVO SANGIANO A.P.S.	VIA GIUSEPPE BESOZZI 25	21038	SANGIANO	VA	1772	15/07/2016			
VA - 298	A - Sociale/Civile - Ricerca etica e spirituale	91060050126	CENTRO RICREATIVO'LUMACA D'ORO2	VIA CHINETTI 8	21048	SOLBIATE ARNO	VA	2005	05/09/2018			
VA - 98	B - Culturale	91014650120	CENTRO SOCIALE ANZIANI "DOTT. OLLEARO" APS	Via Dante, 31	21017	SAMARATE	VA	3080	28/07/2010			
VA - 291	A - Sociale/Civile - Ricerca etica e spirituale	92012850126	CENTRO SOCIALE ANZIANI "I SEMPRE GIOVANI" APS	VIA VALCUVIA 62	21030	BRENTA	VA	1720	30/07/2018			
VA - 295	E - Sport/Tempo libero e innovazione tecnologica	92011660120	CENTRO SOCIALE ANZIANI "IL SENSO DELLA VITA" APS	VIA ZARA 2	21014	LAVENO-MOMBELLO	VA	1749	31/07/2018			
VA - 67	B - Culturale	91010000122	CENTRO SOCIALE ANZIANI ALBIZZATE APS	via Marconi, 10	21041	ALBIZZATE	VA	848	04/03/2010			
VA - 309	A - Sociale/Civile - Ricerca etica e spirituale	91056730129	CENTRO SOCIALE ANZIANI BANDINELLI APS	VIA VITTORIO VENETO 21	21010	GOLASECCA	VA	2437	09/11/2018			
VA - 93	F - Altre attività	95018650127	CENTRO SOCIALE ANZIANI CASTRONNO APS	piazza del Comune 1	21040	CASTRONNO	VA	2943	19/07/2010	VA - 1	1	21/01/1999
VA - 94	A - Sociale/Civile - Ricerca etica e spirituale	95037460128	CENTRO SOCIALE ANZIANI DAVERIO	Piazzale Avis, 1	21020	DAVERIO	VA	2957	19/07/2010			
VA - 290	E - Sport/Tempo libero e innovazione tecnologica	92012760127	CENTRO SOCIALE AURORA APS	VIA CONTRADA SANT'ANNA - CALDANA 7	21034	COCQUIO-TREVISAGO	VA	1484	27/06/2018			
VA - 192	E - Sport/Tempo libero e innovazione tecnologica	03406160121	CENTRO SOCIALE CASSINA FERRARI	VIA PRAMPOLINI 2	21047	SARONNO	VA	1257	24/04/2014			
VA - 355	A - Sociale/Civile - Ricerca etica e spirituale	95041910126	CENTRO SOCIALE LE PRIMAVERE APS	VIA RESTELLI NR. 4	21050	BESANO	VA	2626	30/12/2019			
VA - 275	E - Sport/Tempo libero e innovazione tecnologica	91026260124	CENTRO SOCIALE RICREATIVO ANZIANI APS	VIA XXV APRILE 12	21010	CARDANO AL CAMPO	VA	610	12/03/2018			
VA - 282	B - Culturale	92004700123	CENTRO SOCIALE RICREATIVO ANZIANI GEMONIO APS	VIA EDOARDO CURTI 8/A	21036	GEMONIO	VA	963	26/04/2018			
VA - 59	A - Sociale/Civile - Ricerca etica e spirituale	95013620125	CENTRO SOCIALE RICREATIVO CULTURALE "LENA LAZZARI" APS	Via Marconi, 16	21046	MALNATE	VA	4963	04/12/2009			
VA - 297	A - Sociale/Civile - Ricerca etica e spirituale	91014900129	CENTRO SOCIALE VERGIATE APS	VIA CAVALLOTTI 8	21029	VERGIATE	VA	2002	05/09/2018			
VA - 109	E - Sport/Tempo libero e innovazione tecnologica	95023560121	CENTRO SOCIALE VOLONTARIATO ANZIANI APS	Via Dante, 2	21020	BRUNELLO	VA	267	27/01/2011			
VA - 332	B - Culturale	95041870122	CENTRO SOCIO RICREATIVO - PORTO CERESIO APS	PIAZZA BOSSI 1	21050	PORTO CERESIO	VA	1314	17/07/2019			
VA - 95	A - Sociale/Civile - Ricerca etica e spirituale	95021180120	CENTRO SOCIO RICREATIVO ANZIANI APS	Via Volta, 26	21022	AZZATE	VA	3089	28/07/2010			
VA - 84	A - Sociale/Civile - Ricerca etica e spirituale	91031250128	CENTRO SOCIO-CULTURALE ANZIANI BONOTTO TERESINA A.P.S.	Piazza Mons. Bonetta, 1	21010	FERNO	VA	1940	14/05/2010			
VA - 44	B - Culturale	95059840124	CENTRO STUDI ARALDICI	Piazza Della Repubblica, 4	21051	ARCISATE	VA	5353	22/12/2008			
VA - 340	A - Sociale/Civile - Ricerca etica e spirituale	82008680124	CIRCOLO ACLI MARIO RIMOLDI CASSANO MAGNAGO	VIA XXIV MAGGIO 1	21012	CASSANO MAGNAGO	VA	2204	25/11/2019			
VA - 105	F - Altre attività C - Ambientale	94001660128	CIRCOLO AUSER GRUPPO ANZIANI DI CARONNO PERTUSELLA ONLUS	VIA ADUA, 169	21042	CARONNO PERTUSELLA	VA	4472	17/11/2010			
VA - 6	B - Culturale	85001380121	CIRCOLO CULTURALE SARDO "GRAZIA DELEDDA"	VIA FABIO FILZI N 18/22	21047	SARONNO	VA	1024	02/03/2007			
VA - 342	C - Ambientale	95068670124	CIRCOLO LEGAMBIENTE "MULINI DELL'OLONA"	VIA MULINI 54	21046	MALNATE	VA	2200	25/11/2019	VA - 308	2200	25/11/2019
VA - 345	C - Ambientale	95035570126	CIRCOLO LEGAMBIENTE CASTRONNO	CASCINAZZA 2	21040	CASTRONNO	VA	2201	25/11/2019	VA - 335	2201	25/11/2019
VA - 374	C - Ambientale	91015530123	CIRCOLO LEGAMBIENTE IL PRESIDIO	VIA VECCHIA VILLA 45	21012	CASSANO MAGNAGO	VA	1236	10/07/2020			
VA - 279	E - Sport/Tempo libero e innovazione tecnologica	91069630126	COMPAGNIA ATTIVA OGGIONA SANTO STEFANO	VIA SAN GIOVANNI BOSCO 3	21040	OGGIONA CON SANTO STEFAN	VA	960	26/04/2018			
VA - 64	B - Culturale	95066200122	COMPAGNIA TEATRALE "I GIOVANI DI IERI E DI OGGI"	Via Francesco Crispi, 18	21100	VARESE	VA	837	04/03/2010			
VA - 202	A - Sociale/Civile - Ricerca etica e spirituale	03256010129	CONSULTA GIOVANI CARNAGO	VIA V. VENETO 9	21040	CARNAGO	VA	1660	03/06/2014			
VA - 386	A - Sociale/Civile - Ricerca etica e spirituale	91074280123	CORALE SAN CRISTOFORO	VIA CARDUCCI 8	21013	GALLARATE	VA	2061	27/11/2020			
VA - 326	B - Culturale	94028990128	CORO ENJOY	VIA DON MARIO TRONCONI 9	21040	UBOLDO	VA	678	11/04/2019			
VA - 289	A - Sociale/Civile - Ricerca etica e spirituale	91044750122	CORO FEMMINILE SOPHIA	VIA BELLINI 16/E	21012	CASSANO MAGNAGO	VA	1084	14/05/2018			
VA - 344	B - Culturale	95025490129	CORPO BANDISTICO SAN GIUSEPPE DI CAVAGNANO	VIA ROMA 99	21050	CUASSO AL MONTE	VA	2202	25/11/2019			
VA - 16	B - Culturale	83005750126	CORPO MUSICALE "S. CECILIA" CENTRO FORMAZIONE MUSICALE A.P.S.	Via DON BASILIO PARIETTI, 6	21020	BARASSO	VA	1592	30/03/2007	VA - 9	11	14/05/1999
VA - 378	A - Sociale/Civile - Ricerca etica e spirituale	94001000127	CORPO MUSICALE "S. MARCO"	XXV APRILE 11	21040	ORIGGIO	VA	1615	21/09/2020			
VA - 189	B - Culturale	94000120124	CORPO MUSICALE CITTADINO DI SARONNO ASSOCIAZIONE DI PROMOZIONE SOCIALE	VIA ANTICI 5	21047	SARONNO	VA	932	25/03/2014			
VA - 373	B - Culturale	95005310123	CORPO MUSICALE LA CONCORDIA DI BESANO	VIA DELLA CHIESA 1	21050	BESANO	VA	1239	10/07/2020			
VA - 395	B - Culturale	95004080123	CORPO MUSICALE LIBERTà	VIA SAN GOTTARDO 41	21100	VARESE	VA	2299	15/12/2020			
VA - 257	B - Culturale	91000510122	CORPO MUSICALE S.CECILIA - JERAGO	VIA RIMEMBRANZE 6	21040	JERAGO CON ORAGO	VA	894	20/04/2017			
VA - 134	B - Culturale	80100600123	CORPO MUSICALE SANTA CECILIA DI CASTIGLIONE OLONA APS	VIA MANZONI 4 C/O CENTRO CIVICO IL CIRCOLONE	21043	CASTIGLIONE OLONA	VA	337	26/01/2012			
VA - 334	B - Culturale	95003030129	CORPO MUSICALE VALCERESIO	VIA FOSCOLO 13	21050	BISUSCHIO	VA	1719	20/09/2019			
VA - 213	B - Culturale	91062780126	CROSSROADS-INTRECCI CULTURALI	VIA VOLTA 11	21013	GALLARATE	VA	435	26/02/2015			
VA - 303	A - Sociale/Civile - Ricerca etica e spirituale	91138050157	DA BOZZOLO A FARFALLA APS	VIA RAMAZZOTTI 33	21047	SARONNO	VA	2193	08/10/2018			
VA - 60	A - Sociale/Civile - Ricerca etica e spirituale	95064130123	DES VA - DISTRETTO DI ECONOMIA SOLIDALE DEL TERRITORIO DI VARESE	VIA SPERI DELLA CHIESA JEMOLI, 9	21100	VARESE	VA	4964	04/12/2009			
VA - 167	A - Sociale/Civile - Ricerca etica e spirituale	95110330131	DONNA OGGI - APS	PIAZZA MAZZINI 6	21049	TRADATE	VA	1126	03/04/2013			
VA - 236	E - Sport/Tempo libero e innovazione tecnologica	91065460122	EMPATHY DANCE SCHOOL ASSOCIAZIONE SPORTIVA DILETTANTISTICA	VIA CONFALONIERI 62	21012	CASSANO MAGNAGO	VA	1399	07/06/2016			
VA - 380	A - Sociale/Civile - Ricerca etica e spirituale	95092630128	ESSERE ESSERI UMANI	VIA GIACOMO LIMIDO 48	21100	VARESE	VA	1619	22/09/2020			
VA - 112	E - Sport/Tempo libero e innovazione tecnologica	95021050125	FEDERAZIONE COLOMBOFILA ITALIANA GRUPPO PROVINCIALE DI VARESE APS	Via Petrarca Parco Robinson	21049	TRADATE	VA	583	21/02/2011			
VA - 164	C - Culturale	95012000121	FIAB VARESE - CICLOCITTA' APS	VIA RAINOLDI 14	21100	VARESE	VA	241	18/01/2013			
VA - 218	B - Culturale	92000020120	FILARMONICA CUVIESE A.P.S.	VIA VITTORIO VENETO 14	21030	CUVIO	VA	909	17/04/2015			
VA - 22	B - Culturale	95011700127	FILARMONICA GIACOMO PUCCINI 1822 - CENTRO DI CULTURA MUSICALE	Viale Varese, 62	21059	VIGGIù	VA	2841	13/06/2007			
VA - 325	B - Culturale	80017060122	FILARMONICA INDUNESE APS	VIA SOLARI 5	21056	INDUNO OLONA	VA	680	11/04/2019			
VA - 142	B - Culturale	91057010125	FONDO GIACOMO TARAVELLA - AMICI DEI LICEI DI VIALE DEI TIGLI	VIALE DEI TIGLI, 38	21013	GALLARATE	VA	2585	02/07/2012			
VA - 387	B - Culturale	95066370123	FOTO CLUB VARESE APS	VIA FRATELLI COMOLLI 10	21100	VARESE	VA	2062	27/11/2020			
VA - 216	A - Sociale/Civile - Ricerca etica e spirituale	91061460126	GASPENSA APS	VIA PALESTRO 16	21013	GALLARATE	VA	771	03/04/2015			
VA - 324	B - Culturale	91071780125	GE.DE.A ASSOCIAZIONE GENITORI ISTITUTO COMPRENSIVO E. DE AMICIS GALLARATE	VIA SOMALIA 2	21013	GALLARATE	VA	677	11/04/2019			
VA - 121	A - Sociale/Civile - Ricerca etica e spirituale	95069550127	GENITORI PER LA SCUOLA	Via Alle Fornaci, 13	21051	ARCISATE	VA	1607	29/04/2011			
VA - 209	C - Ambientale	95077930121	GREEN EVENT	PIAZZA XXVI MAGGIO 14	21100	VARESE	VA	3448	14/11/2014			
VA - 244	E - Sport/Tempo libero e innovazione tecnologica	00676410129	GRUPPO ANZIANI CITTÀ DI SARONNO	VIA MARCONI 5	21047	SARONNO	VA	2410	18/10/2016			
VA - 144	B - Culturale	94000970122	GRUPPO ANZIANI E PENSIONATI UBOLDO	Viale Antonio Maria Ceriani 23	21040	UBOLDO	VA	2710	10/07/2012			
VA - 349	A - Sociale/Civile - Ricerca etica e spirituale	94002180126	GRUPPO ANZIANI GERENZANO APS	VIA CARLO BERRA 34	21040	GERENZANO	VA	2513	18/12/2019			
VA - 356	A - Sociale/Civile - Ricerca etica e spirituale	90026710120	GRUPPO ANZIANI SOLBIATESI APS	PIAZZA GABARDI 1	21058	SOLBIATE OLONA	VA	142	31/01/2020			
VA - 352	E - Sport/Tempo libero e innovazione tecnologica	92004110125	GRUPPO CULTURALE SPORTIVO AMICI DI COCQUIO APS-ETS	VIA ROMA 54B	21034	COCQUIO-TREVISAGO	VA	2623	30/12/2019			
VA - 322	B - Culturale	02316220124	GRUPPO GIOVANI MERCALLO A.P.S.	VIA ROMA 4	21020	MERCALLO	VA	749	18/04/2019			
VA - 53	A - Sociale/Civile - Ricerca etica e spirituale	95064990120	GRUPPO IMPRESE SOCIALI E ASSOCIAZIONI FAMILIARI - GISAF ONLUS	VIA FABIO FILZI N° 19	21040	VENEGONO INFERIORE	VA	3626	08/09/2009			
VA - 315	E - Sport/Tempo libero e innovazione tecnologica	94029970129	GRUPPO QUINTO BINARIO APS	VIA MONTE GRAPPA 439	21042	CARONNO PERTUSELLA	VA	2768	12/12/2018			
VA - 12	B - Culturale	92015540120	GRUPPO RONCHELLI APS	VIA ASILO, 13	21030	CASTELLO CABIAGLIO	VA	1445	22/03/2007	VA - 34	775	25/02/2002
VA - 281	A - Sociale/Civile - Ricerca etica e spirituale	92018750122	GRUPPO SOCIALE MERCALLESE	VIA BAGAGLIO 171	21020	MERCALLO	VA	961	26/04/2018			
VA - 100	A - Sociale/Civile - Ricerca etica e spirituale	92023010124	IL BOSCO VERDE - APS	Via San Rocco, 19	21030	CASTELLO CABIAGLIO	VA	3077	28/07/2010			
VA - 316	A - Sociale/Civile - Ricerca etica e spirituale	95019670124	IL CENTRO	VIA 26 AGOSTO 6	21040	MORAZZONE	VA	2811	12/12/2018			
VA - 145	A - Sociale/Civile - Ricerca etica e spirituale	92025670123	IL GERMOGLIO	Viale Asilo 13	21030	CASTELLO CABIAGLIO	VA	2712	10/07/2012			
VA - 124	A - Sociale/Civile - Ricerca etica e spirituale	91004790126	IL MELOGRANO - CENTRO EDUCAZIONE MATERNITA' E NASCITA	VIA G. GIUSTI, 10	21013	GALLARATE	VA	2667	20/07/2011		1834	14/03/2016
VA - 393	B - Culturale	92034880127	IL PARGOLARIO APS	VIA RONCHETTO 13	21030	CUVIO	VA	2255	11/12/2020			
VA - 47	B - Culturale	95063300123	IMMAGINA ARTE CULTURA EVENTI	Via Lambro, 19	21100	VARESE	VA	855	05/03/2009			
VA - 362	E - Sport/Tempo libero e innovazione tecnologica	90047970125	INCONTRIAMOCI	VIA GARIBALDI, AREA FESTE	21050	CAIRATE	VA	241	14/02/2020			
VA - 357	A - Sociale/Civile - Ricerca etica e spirituale	92030760125	INFORM@DSA LUINO A.P.S.	VIA BELMONTE 2 B	21010	BREZZO DI BEDERO	VA	204	12/02/2020			
VA - 56	A - Sociale/Civile - Ricerca etica e spirituale	94020020122	INSIEME DONNA APS	VIA ADUA 169	21042	CARONNO PERTUSELLA	VA	4807	25/11/2009			
VA - 205	B - Culturale	95077870129	INSIEME PER LA SCUOLA	VIA CONTI BENIZZI CASTELLANI 1	21020	AZZATE	VA	2365	28/07/2014			
VA - 79	B - Culturale	95091520122	INSUBRIA SOTTO IL MARE	VIA DE CAIRO 22	21100	VARESE	VA	1614	21/09/2020			
VA - 169	D - Relazioni internazionali	91059970128	JO-EUROPA ASSOCIAZIONE PER I GEMELLAGGI DI JERAGO CON ORAGO - APS	VIALE REJNA 15	21040	JERAGO CON ORAGO	VA	1215	11/04/2013			
VA - 222	A - Sociale/Civile - Ricerca etica e spirituale	95077710127	L'ALBEROCASA	VIA L.DA VINCI 18	21040	VENEGONO SUPERIORE	VA	1788	17/07/2015			
VA - 46	B - Culturale	94014000122	L'ISOLA CHE NON C'E' A.S.D. A.P.S.	Via Biffi, 5	21047	SARONNO	VA	570	17/02/2009			
VA - 220	A - Sociale/Civile - Ricerca etica e spirituale	95081000127	LA CASA DELLA CITTÀ SOLIDALE	VIA ISONZO 3	21049	TRADATE	VA	1707	09/07/2015			
VA - 10	B - Culturale	95017930124	LA FINESTRA LIBERA ASSOCIAZIONE DIDATTICO CULTURALE	VIA PER GERENZANO 70	21053	CASTELLANZA	VA	1268	15/03/2007	VA - 44	4742	04/11/2002
VA - 72	A - Sociale/Civile - Ricerca etica e spirituale	95043530120	LA NOSTRA SORGENTE APS	Via CENTENATE, 9/A	21100	VARESE	VA	1018	16/03/2010			
VA - 79	E - Sport/Tempo libero e innovazione tecnologica	90016540123	LA NOSTRA VOCE A.P.S.	PIAZZA SOLDINI 8	21053	CASTELLANZA	VA	1668	28/04/2010			
VA - 304	A - Sociale/Civile - Ricerca etica e spirituale	91015930125	LA RIVISCERA	VIA DE AMICIS 9	21011	CASORATE SEMPIONE	VA	2304	18/10/2018			
VA - 319	B - Culturale	95048160121	LA TRASPARENZA APS	VIA SOLFERINO 4	21040	VENEGONO SUPERIORE	VA	20	10/01/2019			
VA - 266	E - Sport/Tempo libero e innovazione tecnologica	92030860123	LE CONTRADE	VIA UBERTO 1	21030	MESENZANA	VA	2064	07/09/2017			
VA - 330	A - Sociale/Civile - Ricerca etica e spirituale	91070070122	LEGA CONSUMATORI VARESE	VIA ARNALDO AGNELLI 33	21013	GALLARATE	VA	989	05/06/2019			
VA - 225	C - Ambientale	91065410127	LEGA NAZIONALE PER LA DIFESA DEL CANE - SEZIONE DI VARESE - ASSOCIAZIONE DI PROMOZIONE SOCIALE	VIA TORINO 64	21013	GALLARATE	VA	2384	05/10/2015			
VA - 369	C - Ambientale	95064000128	LEGAMBIENTE TRADATE	VIA DELLA STRIA 12	21049	TRADATE	VA	710	27/04/2020	VA - 374	710	27/04/2020
VA - 338	C - Ambientale	95071920128	LEGAMBIENTE VALCERESIO ONLUS	VIA MARTINELLI FOSCARINI, 15/17	21051	ARCISATE	VA	1889	17/10/2019	VA - 287	1889	17/10/2019
VA - 343	C - Ambientale	90047150124	LEGAMBIENTE VALLE OLONA	VIA ROSMINI 8	21054	FAGNANO OLONA	VA	2199	25/11/2019	VA - 441	2199	25/11/2019
VA - 251	B - Culturale	95084770122	LEVHAITI	VIA CAVOUR 127	21051	ARCISATE	VA	442	02/03/2017			
VA - 238	E - Sport/Tempo libero e innovazione tecnologica	95017260126	LIBERA ASSOCIAZIONE CENTRO ANZIANI A.P.S.	L.MONTI 3	21059	VIGGIù	VA	1770	15/07/2016			
VA - 111	F - Altre attività	95010250124	LIBERA ASSOCIAZIONE TRA ANZIANI VENEGONESI A.P.S.	VIA MOLINA, 2	21040	VENEGONO INFERIORE	VA	364	04/02/2011			
VA - 115	B - Culturale	03142560121	LUINO SUMMER LEAGUE	Via Turati, 35/B	21016	LUINO	VA	1096	24/03/2011			
VA - 272	B - Culturale	95086600129	MAKULA	VIA MONVISO 4	21046	MALNATE	VA	128	18/01/2018			
VA - 81	A - Sociale/Civile - Ricerca etica e spirituale	02919060125	MAMMEINCERCHIO	Via Volta, 44	21022	AZZATE	VA	1698	29/04/2010			
VA - 321	B - Culturale	95090000126	MAYDAY MAY DAY	VIA GIOACCHINO ROSSINI 10	21100	VARESE	VA	674	11/04/2019			
VA - 286	A - Sociale/Civile - Ricerca etica e spirituale	91058060129	MILLE MANI	VIA PATRIOTI 28	21020	INARZO	VA	1091	14/05/2018			
VA - 19	A - Sociale/Civile - Ricerca etica e spirituale	95051730125	MOVIMENTO CONSUMATORI APS SEZIONE DI VARESE E PROVINCIA	VIA BERNARDINO LUINI 15	21100	VARESE	VA	2291	16/05/2007			
VA - 88	B - Culturale	91051790128	MOVIMENTO TERZA ETA DI PREMEZZO APS	Via Don Stefano Figini, 95	21044	CAVARIA CON PREMEZZO	VA	2060	21/05/2010			
VA - 89	B - Culturale	91029230124	MOVIMENTO TERZA ETA' DI CAVARIA APS	Via Cantalupa, 412	21044	CAVARIA CON PREMEZZO	VA	2065	21/05/2010			
VA - 339	A - Sociale/Civile - Ricerca etica e spirituale	03673350124	MYOSOTIS:PROGETTO ALZHEIMER APS	VIA MIRA D'ERCOLE 14	21020	TAINO	VA	2151	18/11/2019			
VA - 163	B - Culturale	90040790124	NOI DEL TOSI	Vicolo Stelvio 173	21052	BUSTO ARSIZIO	VA	240	18/01/2013			
VA - 359	C - Ambientale	92034460128	NON SOLO AMMINISTRATORI APS	VIA LITTA, 14	21026	GAVIRATE	VA	202	12/02/2020			
VA - 113	A - Sociale/Civile - Ricerca etica e spirituale	94018200124	OLOSMEDICA - ASSOCIAZIONE SCIENTIFICA INTERNAZIONALE DI MEDICINA TRADIZIONALE COMPLEMENTARE E SCIENZE AFFINI	Via A. VOLONTERIO, 12 SARONNO C/O STUDIO NICCOL	21047	SARONNO	VA	585	21/02/2011			
VA - 178	B - Culturale	95076100122	OPLà	VIA CROSTI 1	21049	TRADATE	VA	3518	18/11/2013			
VA - 388	A - Sociale/Civile - Ricerca etica e spirituale	03357940125	OSTEOARC	VIA GIACOMO MATTEOTTI 7	21040	GORNATE-OLONA	VA	2063	27/11/2020			
VA - 328	B - Culturale	91071460124	PACE E CONVIVENZA APS	VIA CARERA 13	21018	SESTO CALENDE	VA	676	11/04/2019			
VA - 390	B - Culturale	95051020121	PARTENO	VIA GIUSEPPE PIATTI 10	21100	VARESE	VA	2122	01/12/2020			
VA - 73	B - Culturale	95038640124	POLVERFOLK	VIA PARINI 12 B	21020	CASCIAGO	VA	1283	01/04/2010	VA - 46	151	20/01/2003
VA - 267	B - Culturale	91062360127	S.M.ART. SINERGIE MULTILATERALI ARTISTICHE A.P.S.	VIA GIACOMO LEOPARDI 28/A	21029	VERGIATE	VA	2519	09/11/2017			
VA - 383	C - Ambientale	95092440122	SAVE LAKE VARESE APS	VIA LEOPARDI 14	21020	BODIO LOMNAGO	VA	1881	29/10/2020			
VA - 52	A - Sociale/Civile - Ricerca etica e spirituale	92024100122	SESTERO	Via Selvapiana, 30	21026	GAVIRATE	VA	3222	03/08/2009			
VA - 249	B - Culturale	95028150126	SOCIETA' ITALIANA DI PSICOLOGIA DELLA RELIGIONE - APS	VIA GIUSEPPE VERDI 30	21100	VARESE	VA	3024	21/12/2016			
VA - 5	A - Sociale/Civile - Ricerca etica e spirituale	95004600128	SOCIETA' VARESINA PER LA CREMAZIONE - SO.CREM	Via Sacco, 5	21100	VARESE	VA	981	28/02/2007	VA - 73	3822	05/09/2005
VA - 37	B - Culturale	03009820121	SOLEVOCI	Via Guicciardini, 128	21100	VARESE	VA	1407	31/03/2008			
VA - 278	A - Sociale/Civile - Ricerca etica e spirituale	95028690121	SOLIDARIETà ALPINA APS	VIA DEGLI ALPINI 1	2100	VARESE	VA	864	16/04/2018			
VA - 127	B - Culturale	92025270122	SOMSART ASSOCIAZIONE DI PROMOZIONE SOCIALE	Via Piave, 4	21025	COMERIO	VA	3612	06/10/2011			
VA - 254	B - Culturale	90045090124	SPAZIO ARTE CARLO FARIOLI APS	VIA SILVIO PELLICO 15	21052	BUSTO ARSIZIO	VA	670	24/03/2017			
VA - 252	A - Sociale/Civile - Ricerca etica e spirituale	03503790127	SPAZIO BLU AUTISMO VARESE ONLUS	VIA CAVOUR 37	21100	VARESE	VA	443	02/03/2017			
VA - 166	E - Sport/Tempo libero e innovazione tecnologica	90035130120	SPAZIO ZERO GORLA MAGGIORE APS	VIA ROMA 26	21057	GORLA MAGGIORE	VA	1125	03/04/2013			
VA - 265	E - Sport/Tempo libero e innovazione tecnologica	95017380122	STRUTTURA COMPRENSORIALE ANCESCAO DI VARESE APS	VIA CARETTI 18	21100	VARESE	VA	2061	07/09/2017			
VA - 313	E - Sport/Tempo libero e innovazione tecnologica	90049930127	T'IMMAGINI - ASSOCIAZIONE DI PROMOZIONE SOCIALE	VIA URBINO 5	21052	BUSTO ARSIZIO	VA	2754	11/12/2018			
VA - 288	A - Sociale/Civile - Ricerca etica e spirituale	94028810128	TARAKOS	VIALE RIMEMBRANZE 43	21047	SARONNO	VA	1086	14/05/2018			
VA - 365	B - Culturale	90050590125	THE HOUSE OF SARAH AND ABRAHAM	VIA GUGLIELMO MARCONI 8	21053	CASTELLANZA	VA	301	21/02/2020			
VA - 394	B - Culturale	90040280126	TUTTINSCENA APS	VIA FABIO FILZI 2	21052	BUSTO ARSIZIO	VA	2298	15/12/2020			
VA - 336	A - Sociale/Civile - Ricerca etica e spirituale	92067790136	UCB ITALIA APS	VIA PADRE LUIGI SAMPIETRO 35	20147	SARONNO	VA	1893	17/10/2019	VA - 489	1945	24/10/2019
VA - 165	E - Sport/Tempo libero e innovazione tecnologica	95018260125	UISP COMITATO TERRITORIALE DI VARESE ASSOCIAZIONE DI PROMOZIONE SOCIALE	PIAZZA DE SALVO 5	21100	VARESE	VA	1008	22/03/2013			
VA - 130	B - Culturale	02692740125	UNI3VARESE - ASSOCIAZIONE CARLO NASONI	VIA C. RAINOLDI, 14	21100	VARESE	VA	4419	06/12/2011			
VA - 42	A - Sociale/Civile - Ricerca etica e spirituale	80011100122	UNIONE ITALIANA DEI CIECHI E DEGLI IPOVEDENTI-ONLUS-SEZIONE PROVINCIALE DI VARESE	Via Mercantini, 10	21100	VARESE	VA	3110	14/07/2008			
VA - 348	B - Culturale	95056590128	UNITRE TRADATE	VIA MAMELI 13	21049	TRADATE	VA	2514	18/12/2019			
VA - 384	B - Culturale	92028280128	VELE D'EPOCA VERBANO APS	VIA DEI PESCATORI 3	21014	LAVENO-MOMBELLO	VA	2004	20/11/2020			
VA - 133	E - Sport/Tempo libero e innovazione tecnologica	02900120128	VHARESE-ASSOCIAZIONE POLISPORTIVA DILETTANTISTICA PER DISABILI	Via Cairoli, 5	21100	VARESE	VA	336	26/01/2012			
VA - 141	C - Ambientale	91057050121	VITA A COLORI	Viale Leonardo da Vinci 22	21010	ARSAGO SEPRIO	VA	2325	13/06/2012			
VA - 49	A - Sociale/Civile - Ricerca etica e spirituale	92021200123	VITA NUOVA APS	VIA LEONARDO DA VINCI 4	21023	BESOZZO	VA	1899	06/05/2009			
VA - 228	A - Sociale/Civile - Ricerca etica e spirituale	92028950126	WOODINSTOCK	VIA DANTE ALIGHIERI 2	21020	TERNATE	VA	2821	26/11/2015			
VA - 173	B - Culturale	95073760126	WRITING & GRAFFITI ART - WG ART.IT APS	VIA SPERI DELLA CHIESA JEMOLI 6/8	21100	VARESE	VA	1879	07/06/2013			

Associazioni di Promozione Sociale a carattere nazionale

N. iscr.	Sezione	Cod. Fisc. ente	Associazione	Indirizzo	CAP	Comune	Prov	Atto isc	Data iscr.	N. prima is	Atto prima	Data prima iscr.
VA - 27	A - Sociale/Civile - Ricerca etica e spirituale	80042630584/0I	ANMIL-ONLUS ASSOCIAZIONE NAZIONALE FRA LAVORATORI MUTILATI E INVALIDI DEL LAVORO	via sommariva 3	21013	GALLARATE	VA	4530	05/10/2007			

Totale registro provinciale di VARESE 280

Totale Sezioni Regionali 151
Totale Sezioni Provinciali 2498
Totale Sezioni Regionale e Provinciali 2649

REGISTRO DELLE ASSOCIAZIONI SENZA SCOPO DI LUCRO

Registro Regionale

Associazioni Senza Scopo di Lucro

N. iscr.	Sezione	Cod. Fisc. ente	Associazione	Indirizzo	CAP	Comune	Prov	Atto iscr.	Data iscr.	N. prima is	Atto prima	Data prima iscr.
RL - 29	A - Sociale/Civile - Ricerca etica e spirituale	95096190160	C.E.S.C. LOMBARDIA - COORDINAMENTO ENTI SERVIZIO CIVILE DELLA LOMBARDIA	Via Scuri, 1	24128	BERGAMO	BG	18243	31/10/2003	BG - 49	2429	29/07/2002
RL - 109	B - Culturale	95226810166	F.I.M.O.S. FEDERAZIONE ITALIANA MASSOTERAPISTI E OPERATORI SPORTIVI	VIA G.B.MORONI 255	24127	BERGAMO	BG	11030	26/07/2018			
RL - 18	A - Sociale/Civile - Ricerca etica e spirituale	95099360166	FEDERAZIONE ITALIANA MUSICOTERAPEUTI	via Rosciano, 15 PONTERANICA	24010	BERGAMO	BG	31366	14/12/2001			
RL - 98	E - Sport/Tempo libero e innovazione tecnologica	90004210176	NOSTALGIA CLUB AUTO E MOTO D'EPOCA	VIA DONATORI DI SANGUE 36	25043	BRENO	BS	11505	17/12/2015			
RL - 111	A - Sociale/Civile - Ricerca etica e spirituale	90039950135	ASSOCIAZIONE INSIEME VERSO NUOVI ORIZZONTI LOMBARDIA ONLUS	VIA INDIPENDENZA 16	22070	CASNATE CON BERNATE	CO	12852	11/09/2018			
RL - 91	A - Sociale/Civile - Ricerca etica e spirituale	95077860138	UN SORRISO IN PIU'	Via XXV Aprile, 71	22070	GUANZATE	CO	8319	12/09/2014	CO - 64	951	24/09/2014
RL - 89	D - Relazioni internazionali	03556801003	ASSOCIAZIONE PER LA SOLIDARIETA' INTERNAZIONALE IN ASIA	LOC. PODERE NUOVO - MERIGAR - SNC	58031	ARCIDOSSO	GR	3265	15/04/2014			
RL - 67	B - Culturale	02587910965	ASSOCIAZIONE POLITEAMA	VIA LA GERA, 106	23823	COLICO	LC	6059	17/06/2009	MB - 5	5	13/11/1998
RL - 76	A - Sociale/Civile - Ricerca etica e spirituale	97541490153	ALBERI E FRUTTI APS	VIA VALASSINA, 65	20831	SEREGNO	MB	2099	08/03/2011			
RL - 118	B - Culturale	94632130152	ASSOCIAZIONE CARACOL	VIA VOLTA 3 3	20861	BRUGHERIO	MB	7949	06/07/2020			
RL - 116	C - Ambientale	94635050159	PET RESCUE ITALIA ONLUS	VIA BIANCAMANO 14	20090	MONZA	MB	16552	18/11/2019			
RL - 112	A - Sociale/Civile - Ricerca etica e spirituale	94057920152	SLOWORKING	VIA CAVOUR 74/76	20871	VIMERCATE	MB	12835	11/09/2018			
RL - 102	B - Culturale	91079440151	STUDIO D&G RESEARCH	G.GARIBALDI 82	20822	SEVESO	MB	3812	03/05/2016			
RL - 73	A - Sociale/Civile - Ricerca etica e spirituale	97459580151	A.G.I.A.D. ASSOCIAZIONE GENITORI, INSEGNANTI E AMICI DELLA DISLESSIA	VIA CAIO SECONDO PLINIO 43	20129	MILANO	MI	7991	09/08/2010			
RL - 80	A - Sociale/Civile - Ricerca etica e spirituale	04949510152	A.I.S.E.L. ASSOCIAZIONE PER INTERVENTO SOCIALE SULLA EMARGINAZIONE IN LOMBARDIA ONLUS	Corso Garibaldi, 75	20121	MILANO	MI	2000	12/03/2012			
RL - 106	B - Culturale	97126420153	A.N.E.P. ITALIA	VIA DOMENICO MILLELIRE 13	20147	MILANO	MI	14527	21/11/2017			
RL - 120	A - Sociale/Civile - Ricerca etica e spirituale	97749440158	ASSOCIAZIONE DONATELLA "LELLA" MOLTANI ONLUS	VIA TITO LIVIO 7	20137	MILANO	MI	15726	15/12/2020			
RL - 93	A - Sociale/Civile - Ricerca etica e spirituale	97035930151	ASSOCIAZIONE ITALIANA MALATTIA DI ALZHEIMER	VIA VARAZZE 6	20149	MILANO	MI	3401	29/04/2015			
RL - 90	B - Culturale	06806970965	ASSOCIAZIONE OPERA LIQUIDA	VIA SANT'INNOCENZO 3/A	20060	POZZUOLO MARTESANA	MI	3724	06/05/2014			
RL - 99	A - Sociale/Civile - Ricerca etica e spirituale	97362500155	ASSOCIAZIONE QUA.SER QUALITà DEI SERVIZI	VIALE BEATRICE D'ESTE 42	20122	MILANO	MI	248	19/01/2016			
RL - 94	A - Sociale/Civile - Ricerca etica e spirituale	90030960133	ASSOCIAZIONE VINCIAMO IL GIOCO	PIAZZA CARLO MIRABELLO, 2	20121	MILANO	MI	3650	07/05/2015			
RL - 71	B - Culturale	97390310155	CENTRO STUDI DI PSICODRAMMA	Via Montevideo, 11	20144	MILANO	MI	2474	16/03/2010	MI - 311	332	10/05/2007
RL - 11	A - Sociale/Civile - Ricerca etica e spirituale	97243830151	CO.LOMBA.	Via S. Bernardino, 4	20100	MILANO	MI	17620	20/07/2001			
RL - 95	A - Sociale/Civile - Ricerca etica e spirituale	80142430158	COMUNITà NUOVA ONLUS	VIA LUIGI MENGONI 3 3	20152	MILANO	MI	4827	11/06/2015		9167	24/06/2019
RL - 117	B - Culturale	97279190157	CONSULTA INTERASSOCIATIVA ITALIANA PER LA PREVENZIONE	VIA SAN BARNABA 8	20122	MILANO	MI	7482	25/06/2020			
RL - 119	D - Relazioni internazionali	97147110155	EMERGENCY ONG ONLUS	VIA SANTA CROCE 19	20122	MILANO	MI	11724	06/10/2020			
RL - 108	A - Sociale/Civile - Ricerca etica e spirituale	91070230122	FORUM SECURITY	LARGO AUGUSTO 3	20122	MILANO	MI	9306	26/06/2018			
RL - 64	D - Relazioni internazionali	93524700155	HUMANA PEOPLE TO PEOPLE ITALIA ONLUS	VIA BERGAMO, 9/B - 9/C	20010	PREGNANA MILANESE	MI	114	14/01/2009			
RL - 114	E - Sport/Tempo libero e innovazione tecnologica	97754740153	JUST DIVER ACADEMY DIVING SCHOOL ASD	VIA PIETRO NENNI 8/E	20021	BOLLATE	MI	3804	21/03/2019			
RL - 57	E - Sport/Tempo libero e innovazione tecnologica	12980590157	LO SPAZIO DI BEA	Via Tolentino, 5	20155	MILANO	MI	10996	05/10/2006	MI - 171	171	13/06/2002
RL - 46	B - Culturale	80180950158	UNIONE SOCIETA' CORALI ITALIANE - USCI LOMBARDIA	VIA CLERICI 10 C/O CIRCOLO FILOLOGICO I	20121	MILANO	MI	11162	14/07/2005			
RL - 115	B - Culturale	97679950150	WE RUN THE STREETS	VIA NILDE IOTTI 5	20094	CORSICO	MI	6760	15/05/2019			
RL - 74	B - Culturale	02077970180	ASSOCIAZIONE CULTURALE ARTEMISTA	Via CASTELLO, 4/I	27010	SPESSA	PV	10968	29/10/2010			
RL - 104	B - Culturale	95015490188	SOCIETA' DELL'ACCADEMIA	VICOLO CAMPANIA 4	27058	VOGHERA	PV	7512	23/06/2017			

Totale Registro Regionale 34

Registro Provinciale di BERGAMO

N. iscr.	Sezione	Cod. Fisc. ente	Associazione	Indirizzo	CAP	Comune	Prov	Atto iscr.	Data iscr.	N. prima is	Atto prima	Data prima iscr.
BG - 80	A - Sociale/Civile - Ricerca etica e spirituale	95120160163	A.D.A. ASSOCIAZIONE PER I DIRITTI DEGLI ANZIANI	Via S. Bernardino, 72/E	24122	BERGAMO	BG	2528	22/06/2004			
BG - 78	A - Sociale/Civile - Ricerca etica e spirituale	95004150165	A.N.M.I.C ASSOCIAZIONE NAZIONALE MUTILATI ED INVALIDI CIVILI	VIA AUTOSTRADA 3	24126	BERGAMO	BG	1793	29/04/2004			
BG - 124	A - Sociale/Civile - Ricerca etica e spirituale	95014020168	A.S.D OMEROBERGAMO	VIA A. DIAZ 14 BERGAMO	24128	BERGAMO	BG	3195	15/11/2006			
BG - 143	A - Sociale/Civile - Ricerca etica e spirituale	90011690162	AFRICA TREMILA ONLUS	VIA TORRETTA 14	24125	BERGAMO	BG	1455	02/07/2014			
BG - 5	C - Ambientale	96003570163	AMICI DEL MUSEO DI SCIENZE NATURALI	Via Marconi, 19	24065	LOVERE	BG	251	09/03/1999			
BG - 130	D - Relazioni internazionali	95136730165	AMICI DELLA SCUOLA APOSTOLICA ONLUS	Via LEONE DEHON, 1	24021	ALBINO	BG	1153	16/04/2007			
BG - 79	A - Sociale/Civile - Ricerca etica e spirituale	95117190165	AMITIE SANS FRONTIERES ONLUS	PIAZZA DELLA REPUBBLICA N. 6	24122	BERGAMO	BG	2082	18/05/2004			
BG - 94	A - Sociale/Civile - Ricerca etica e spirituale	95050150168	ANANDA ASSOCIAZIONE SPORTIVA DILETTANTISTICA PER LA CULTURA E LA PRATICA MOTORIA	Via ANGELO MAJ, 10/I	24121	BERGAMO	BG	765	03/03/2005			
BG - 98	A - Sociale/Civile - Ricerca etica e spirituale	95129480166	ANFFAS ONLUS DI BERGAMO	Via CASALINO, 27	24100	BERGAMO	BG	1464	03/05/2005			
BG - 154	E - Sport/Tempo libero e innovazione tecnologica	95005520168	ASD ARCI-UISP BOCCALEONE/CAMPAGNOLA/CARNOVALI/MALPENSATA	VIA ZANICA 57	24126	BERGAMO	BG	1572	06/08/2018			
BG - 44	C - Ambientale	95129370169	ASSOCIAZIONE "AMICI DI S. BERNARDINO-ONLUS"	Via S. Bernardino, 5	24040	LALLIO	BG	2035	26/06/2002			
BG - 122	A - Sociale/Civile - Ricerca etica e spirituale	95114030166	ASSOCIAZIONE 2000 BIMBI	VIA VALBONA, 73	24010	PONTERANICA	BG	3193	09/11/2006			
BG - 61	E - Sport/Tempo libero e innovazione tecnologica	90017180168	ASSOCIAZIONE ANZIANI E PENSIONATI "ANNI D'ARGENTO"	Via Vittorio Emanuele, 35	24020	CASTIONE DELLA PRESOLA	BG	2997	09/10/2003			
BG - 86	A - Sociale/Civile - Ricerca etica e spirituale	95106790165	ASSOCIAZIONE AZZURRA ONLUS	VIA TREMANA 42	24100	BERGAMO	BG	3267	23/08/2004			
BG - 43	A - Sociale/Civile - Ricerca etica e spirituale	95126210160	ASSOCIAZIONE CATERINA E GIUDITTA CITTADINI ONLUS	Via Broseta, 138	24128	BERGAMO	BG	1719	23/05/2002			
BG - 151	B - Culturale	91049410169	ASSOCIAZIONE CRESPI D'ADDA	VIA PRIVATA CRESPI 5	24042	CAPRIATE SAN GERVASIO	BG	1981	17/10/2016			
BG - 137	B - Culturale	95165270166	ASSOCIAZIONE CULTURALE CARLO ANTONIO MARINO	Via CONCEZIONE, 11	24021	ALBINO	BG	2928	07/10/2008			
BG - 88	B - Culturale	95130580160	ASSOCIAZIONE CULTURALE SALVATORE QUASIMODO	Via al Borghetto, 21	24030	PALAZZAGO	BG	4588	01/12/2004			
BG - 57	B - Culturale	95135020162	ASSOCIAZIONE CULTURALE TRATA BURATA ASSOCIAZIONE SPORTIVA DILETTANTISTICA	VIA CASCINE 13A	24030	ALMENNO SAN BARTOLON	BG	1880	04/07/2003			
BG - 83	B - Culturale	91015960163	ASSOCIAZIONE DEI GENITORI DELL'ISTITUTO SCOLASTICO STATALE GIOVANNI MAIRONI DA PONTE	Via Berizzi, 1	24030	PRESEZZO	BG	2818	07/07/2004			
BG - 140	A - Sociale/Civile - Ricerca etica e spirituale	93027350169	ASSOCIAZIONE DES RESSORTISSANTS DE TOUBA TOUL EN ITALIE	GHISALBA VIA ROMA 25/A	24055	GHISALBA	BG	3433	29/11/2012			
BG - 54	A - Sociale/Civile - Ricerca etica e spirituale	95128270162	ASSOCIAZIONE GENITORI DI SORISOLE	Via Martiri della Libertà, 95	24010	SORISOLE	BG	1554	27/05/2003			
BG - 42	A - Sociale/Civile - Ricerca etica e spirituale	95122660160	ASSOCIAZIONE GIROTONDO	Via Leone XIII, 4	24124	BERGAMO	BG	1002	10/04/2002			
BG - 102	A - Sociale/Civile - Ricerca etica e spirituale	95142430164	ASSOCIAZIONE IN-OLTRE ONLUS	VIA C. SERASSI 7	24125	BERGAMO	BG	1857	27/05/2005			
BG - 71	A - Sociale/Civile - Ricerca etica e spirituale	95021000161	ASSOCIAZIONE ITALIANA PER L'EDUCAZIONE DEMOGRAFICA	VIA ANGELO MAJ, 16	24121	BERGAMO	BG	433	02/02/2004			
BG - 3	B - Culturale	02251740169	ASSOCIAZIONE MUSICALE ALTA VALLE BREMBANA	Via Marconi, 8/10	24010	VALNEGRA	BG	253	09/03/1999			
BG - 104	A - Sociale/Civile - Ricerca etica e spirituale	95150810166	ASSOCIAZIONE NAZIONALE OLTRE LE FRONTIERE DI BERGAMO - APS	VIA CARNOVALI 88/A	24126	BERGAMO	BG	2638	05/08/2005			
BG - 112	A - Sociale/Civile - Ricerca etica e spirituale	95149620163	ASSOCIAZIONE NEPIOS ONLUS	VIA G.B. MORONI 188	24122	BERGAMO	BG	1060	28/03/2006			
BG - 28	A - Sociale/Civile - Ricerca etica e spirituale	02645050168	ASSOCIAZIONE NON RICONOSCIUTA AMICI DI GABRY	VIA G. MATTEOTTI 125	24045	FARA GERA D'ADDA	BG	882	18/04/2001			
BG - 2	E - Sport/Tempo libero e innovazione tecnologica	93015660165	ASSOCIAZIONE PENSIONATI DI SPIRANO	Via MISERICORDIA, 1	24050	SPIRANO	BG	254	09/03/1999			
BG - 141	A - Sociale/Civile - Ricerca etica e spirituale	95188420160	ASSOCIAZIONE VI.RE.DIS. ONLUS	PIAZZA DELLA CHIESA 9	24050	CALCINATE	BG	2684	22/11/2013			
BG - 136	C - Ambientale	95157120163	CAPANNELLE ONLUS - ASSOCIAZIONE PER LA PROTEZIONE AMBIENTALE E GLI STUDI ORNITOLOGICI	Via PARCO DEL SERIO, 759	24050	GRASSOBBIO	BG	2929	07/10/2008			
BG - 58	B - Culturale	93018440169	CENTRO CULTURALE MONS. CESARE DONINI	Via Locatelli, 3	24053	BRIGNANO GERA D'ADDA	BG	2228	23/07/2003			
BG - 103	B - Culturale	94016970165	CENTRO STORICO CULTURALE VALLE BREMBANA	VIALE DELLA VITTORIA, 49 -	24016	SAN PELLEGRINO TERME	BG	2411	11/07/2005			
BG - 84	B - Culturale	95089470165	CENTRO STUDI DI CULTURA, ECONOMIA E AMMINISTRAZIONE DELLA MONTAGNA	VIA VITTORIO VENETO 148	24030	SANT'OMOBONO TERME	BG	2812	07/07/2004			
BG - 118	B - Culturale	95051710168	CIRCOLO CULTURALE G. GREPPI	Via MORONI, 25	24122	BERGAMO	BG	1868	27/06/2006			
BG - 13	B - Culturale	90000970161	CIVICO CORPO MUSICALE DI GANDINO	Via San G. Bosco, 2	24024	GANDINO	BG	1006	06/08/1999			
BG - 34	B - Culturale	00827610163	COMPLESSO MUSICALE I GIOVANI	Via XXV Aprile, 4	24060	CREDARO	BG	2221	08/10/2001			
BG - 25	B - Culturale	95024830168	CORPO BANDISTICO MUSICALE DI SORISOLE	PIAZZA ALPINI 2	24010	SORISOLE	BG	2166	18/12/2000			
BG - 4	B - Culturale	96000610160	CORPO BANDISTICO RELIGIO ET PATRIA	Via Valle, 2	24060	TAVERNOLA BERGAMASCA	BG	252	09/03/1999			
BG - 17	B - Culturale	96004670160	CORPO MUSICALE DI CASTELFRANCO DI ROGNO	Via Verdi, 2	24060	ROGNO	BG	1455	01/12/1999			
BG - 26	B - Culturale	90000630161	CORPO MUSICALE DI GROMO	Via Franzini, 6	24020	GROMO	BG	2167	18/12/2000			
BG - 18	B - Culturale	95102330164	CORPO MUSICALE ELIA ASTORI	Via Montelungo, 2	24022	ALZANO LOMBARDO	BG	88	24/01/2000			
BG - 153	A - Sociale/Civile - Ricerca etica e spirituale	91052620167	EBEN HAEZER ITALIA - PIETRA DI SOCCORSO ONLUS	VIA CRESPI 23/A	24042	CAPRIATE SAN GERVASIO	BG	1573	06/08/2018			
BG - 46	A - Sociale/Civile - Ricerca etica e spirituale	01539330165	EIRENE - CENTRO STUDI PER LA PACE	Via Scuri, 1/C	24128	BERGAMO	BG	2290	29/07/2002			
BG - 96	A - Sociale/Civile - Ricerca etica e spirituale	95131700163	FONDAZIONE LIONS CLUB DISTRETTO 108 IB2 BRUNO BNA' - ONLUS	Via CUCCHI, 10	24122	BERGAMO	BG	1035	15/03/2005			
BG - 133	A - Sociale/Civile - Ricerca etica e spirituale	95165900168	GENITORI CHE CRESCONO DA 0-99 - IL GREMBIULINO	Largo Mons. Vistalli, 1	24060	CHIUDUNO	BG	3567	20/11/2007			
BG - 129	D - Relazioni internazionali	92019050167	GRUPPI DI SOLIDARIETà INTERNAZIONALE LOMBARDIA ONLUS	via misericordia 5	24050	BARIANO	BG	587	15/02/2007			
BG - 101	A - Sociale/Civile - Ricerca etica e spirituale	03214090163	IL GERMOGLIO	Via Roma, 75	24060	FORESTO SPARSO	BG	1797	24/05/2005			
BG - 81	A - Sociale/Civile - Ricerca etica e spirituale	02824300160	IL GIRASOLE ONLUS	Via B. Rozzone, SNC	24047	TREVIGLIO	BG	2529	21/06/2004			
BG - 60	B - Culturale	95037420163	IL PASSEMEZZO	Via A. Da Calepio, 2	24125	BERGAMO	BG	2678	03/09/2003			
BG - 149	A - Sociale/Civile - Ricerca etica e spirituale	95215190168	JOLLY	VIA DEGLI ALPINI 8	24020	RANICA	BG	1357	05/07/2016			
BG - 14	A - Sociale/Civile - Ricerca etica e spirituale	95136270162	LEGA ITALIANA PER LA LOTTA CONTRO I TUMORI, SEZIONE PROVINCIALE DI BERGAMO-ONLUS-	Via Malj Tabajani, 4	24121	BERGAMO	BG	1008	06/08/1999			
BG - 30	E - Sport/Tempo libero e innovazione tecnologica	02805470164	LIBERA ASSOCIAZIONE DEI 'BURLAPOM'	Via Ranica, 57	24020	PREMOLO	BG	1293	06/06/2001			
BG - 65	A - Sociale/Civile - Ricerca etica e spirituale	95134130160	OLTRE NOI ...	PASSAGGIO DELLA COSTITUZIONE, 1	24011	ALMè	BG	3417	11/11/2003			
BG - 119	B - Culturale	85004520160	PREMIATA BANDA MUSICALE DI ZOGNO	Via XI Febbraio, 13	24019	ZOGNO	BG	2159	27/07/2006			
BG - 50	B - Culturale	95017240169	PREMIATO CORPO MUSICALE PIETRO PELLICCIOLI	Piazza europa, 9	24020	RANICA	BG	2776	16/09/2002			
BG - 24	B - Culturale	95037960168	PRO.T.E.O.	Via G. GARIBALDI, 3	24122	BERGAMO	BG	1916	13/11/2000			
BG - 77	A - Sociale/Civile - Ricerca etica e spirituale	95086450160	SPAZIO GIOCHI E FANTASIA L.I.S.A. LUSUS INFANTIAE SACRUM ASILUM	VIA LOCATELLI, 57B	24011	ALMè	BG	1794	29/04/2004			
BG - 128	B - Culturale	94019460164	TAVOLA DELLA PACE VALLE BREMBANA	VIA ROMA 8	24019	ZOGNO	BG	511	12/01/2007			
BG - 142	B - Culturale	03175370927	ART IN	VIA SASSARI 16	09124	CAGLIARI	CA	1281	16/06/2014			

Totale registro provinciale di BERGAMO 61

Registro Provinciale di BRESCIA

N. iscr.	Sezione	Cod. Fisc. ente	Associazione	Indirizzo	CAP	Comune	Prov	Atto iscr.	Data iscr.	N. prima is	Atto prima	Data prima iscr.
BS - 116	E - Sport/Tempo libero e innovazione tecnologica	03248610176	A.S.D. CENTRO SPORTIVO LIBERTAS GUSSAGO	VIA SOVERNIGHE 15	25064	GUSSAGO	BS	2890	26/09/2005			
BS - 43	C - Ambientale	98084090178	AMICI CHIESA DEL CARMINE ONLUS	Vicolo Manzone, 7	25122	BRESCIA	BS	3345	05/12/2000			
BS - 56	B - Culturale	96009760172	AMICI DELLA LIRICA VOBARNO VALLE SABBIA	P.ZZA FERRARI SNC	25079	VOBARNO	BS	548	10/05/2001			
BS - 170	C - Ambientale	97017900172	AMO IL MIO PAESE	VIA LUSIGNOLO 2	25020	SAN GERVASIO BRESCIANC	BS	3171/18	19/09/2018			
BS - 160	B - Culturale	98138570175	ARS VIVENDI (ASSOCIAZIONE ARTE E CULTURA)	VIA SANDRO PERTINI 29	25124	BRESCIA	BS	1344/16	02/03/2016			
BS - 174	A - Sociale/Civile - Ricerca etica e spirituale	98128070178	ASILO NOTTURNO SAN RICCARDO PAMPURI FATEBENEFRATELLI	VIA FLERO 5	25124	BRESCIA	BS	426/20	19/02/2020	RL - 101	2848	04/03/2020
BS - 107	A - Sociale/Civile - Ricerca etica e spirituale	02305600989	ASS. DI SOLIDARIETà FAMILIARE IL GIRASOLE	VIA VENTURA, 7	25075	NAVE	BS	4592	22/11/2004			
BS - 31	E - Sport/Tempo libero e innovazione tecnologica	98070410174	ASS.NE ITALIANA CULTURA E SPORT A.I.C.S. COMITATO PROVINCIALE DI BRESCIA	Via Zara, 66	25125	BRESCIA	BS	1379	25/05/2000			
BS - 39	E - Sport/Tempo libero e innovazione tecnologica	98017080171	ASSOCIAZIONE ARNALDO DA BRESCIA - ASSOCIAZIONE CULTURALE E SPORTIVA DILETTANTISTICA	Via XXV Aprile, 18	25100	BRESCIA	BS	2524	25/09/2000			
BS - 109	B - Culturale	03473980179	ASSOCIAZIONE BANDE MUSICALI BRESCIANE	Via Musei, 32	25121	BRESCIA	BS	205	21/01/2005			
BS - 16	B - Culturale	03285990176	ASSOCIAZIONE CULTURALE CIRCUITO LOMBARDIA ARTI PLURIDISCIPLINARI SPETTACOLODALVIVO	Villaggio Ferrari 25	25124	BRESCIA	BS	1165	20/05/1999			
BS - 142	B - Culturale	96023110172	ASSOCIAZIONE CULTURALE EQUILIBRI AVANZATI	Via P. G. Pasquali, 6	25087	SALò	BS	4405	27/11/2007			
BS - 46	B - Culturale	98073730172	ASSOCIAZIONE CULTURALE GRUPPO VOCALE CANTORES SILENTII	Via A. Contini, 5,	25126	BRESCIA	BS	4	09/01/2001			
BS - 145	B - Culturale	93027750171	ASSOCIAZIONE CULTURALE IL GRAFFIO	VIA ROMA 16	25079	VOBARNO	BS	1184/2013	03/04/2013			
BS - 129	B - Culturale	96024710178	ASSOCIAZIONE CULTURALE LA LOM	Piazza Marconi 1	25010	TREMOSINE	BS	1416	23/05/2006			
BS - 81	A - Sociale/Civile - Ricerca etica e spirituale	98031170172	ASSOCIAZIONE FAEL FAMILIARI E AMICI EMOPATICI CONTRO LA LEUCEMIA	Via Tosio, 1	25121	BRESCIA	BS	264	07/02/2003			
BS - 138	A - Sociale/Civile - Ricerca etica e spirituale	02260530981	ASSOCIAZIONE FAMIGLIE DI DISABILI INTELLETTIVI E RELAZIONALI A.N.F.F.A.S. - ONLUS DI DESENZANO	Via Durighello - Loc. Rivoltella, 1	25015	DESENZANO DEL GARDA	BS	3394	04/12/2006			
BS - 68	B - Culturale	03546560172	ASSOCIAZIONE FLOROVIVAISTI BRESCIANI	Via Luigi Gussalli, 3	25125	BRESCIA	BS	153	22/01/2002			
BS - 134	A - Sociale/Civile - Ricerca etica e spirituale	92010720172	ASSOCIAZIONE GAIM ONLUS	VIA MONTINI, 25/27	25065	LUMEZZANE	BS	2412	21/08/2006			
BS - 98	A - Sociale/Civile - Ricerca etica e spirituale	91004080171	ASSOCIAZIONE GENITORI DI PONTOGLIO	VIA SAN MARTINO,2	25037	PONTOGLIO	BS	1003	14/04/2004			
BS - 130	A - Sociale/Civile - Ricerca etica e spirituale	98103750174	ASSOCIAZIONE GENITORI OME	Via Valle, 7	25050	OME	BS	1794	22/06/2006			
BS - 96	B - Culturale	80064700174	ASSOCIAZIONE GRUPPO CORALE 'LA SOLDANELLA'	VIA BERNOCCHI, 69	25069	VILLA CARCINA	BS	118	21/01/2004			
BS - 166	B - Culturale	93016080173	ASSOCIAZIONE L.A.CU.S.	VIA CEREBOTANI 6	25017	LONATO DEL GARDA	BS	2270/17	28/07/2017			
BS - 21	B - Culturale	98084560170	ASSOCIAZIONE PER RICERCA E INSEGNAMENTO DI FILOSOFIA E STORIA	Contrada San Giovanni, 23	25122	BRESCIA	BS	1431	09/06/1999			
BS - 37	A - Sociale/Civile - Ricerca etica e spirituale	97006480178	ASSOCIAZIONE PROGETTO FAMIGLIA ONLUS	VIA NAZARIO SAURO, 5	25019	SIRMIONE	BS	2351	08/09/2000			
BS - 139	E - Sport/Tempo libero e innovazione tecnologica	02094060981	ASSOCIAZIONE SPORTIVA DILETTANTISTICA COMITATO SPORTIVO SARETINO PAOLO VI^	Via Dossena n. 31	25068	SAREZZO	BS	1623	17/05/2007			
BS - 25	E - Sport/Tempo libero e innovazione tecnologica	98050320179	ASSOCIAZIONE SPORTIVA DILETTANTISTICA SOMMOZZATORI BRESCIANI LEONESSA	VIA MARTINENGO 11	25062	CONCESIO	BS	2777	29/10/1999			
BS - 75	A - Sociale/Civile - Ricerca etica e spirituale	94005380178	ASSOCIAZIONE UN FUTURO PER I BAMBINI DI CHERNOBYL	Via CADUTI DEL LAVORO, 36	25013	CARPENEDOLO	BS	2049	30/09/2002			
BS - 176	B - Culturale	98018080170	BANDA CITTADINA DI ISEO	VIALE REPUBBLICA 7	25049	ISEO	BS	2761/20	26/11/2020			
BS - 52	A - Sociale/Civile - Ricerca etica e spirituale	02152180176	CENTRO BRESCIANO DI SOLIDARIETA' ONLUS	VIA DONATELLO 105	25124	BRESCIA	BS	227	16/03/2001			
BS - 69	B - Culturale	91010260171	CIVICA SCUOLA DI MUSICA CITTà DI CHIARI	Via G.B. Rota, 27	25032	CHIARI	BS	155	22/01/2002			
BS - 32	E - Sport/Tempo libero e innovazione tecnologica	98028720179	CLUB FERMODELLISTICO BRESCIANO	Via Castello, 9	25121	BRESCIA	BS	1379	25/05/2000			
BS - 8	A - Sociale/Civile - Ricerca etica e spirituale	01301620173	COMUNITà MAMRé ONLUS	Via Risorgimento fraz. Clusane, 173	25049	ISEO	BS	146	03/02/1999			

BS - 175	B - Culturale	97009050176	CORPO BANDISTICO "ALESSANDRO VATRINI"	VIA OTTAVIO PONTEVICO 27	25026	PONTEVICO	BS	1567/20	07/07/2020		
BS - 168	B - Culturale	03303160984	EFAL - MCL BRESCIA	C.SO GARIBALDI 29/B	25122	BRESCIA	BS	274/18	25/01/2018		
BS - 164	B - Culturale	98161220177	ERASMUS STUDENT NETWORK BRESCIA	VIALE DEL PIAVE 221	25121	BRESCIA	BS	6125/16	18/11/2016		
BS - 159	B - Culturale	98163890175	FABBRICA SOCIALE DEL TEATRO	VIA MORETTO 78	25121	BRESCIA	BS	761/16	10/02/2016		
BS - 155	B - Culturale	97013810177	GRUPPO ARCHEOLOGICO FIUME OGLIO - QUINZANO	VIA ALMARIA 4	25027	QUINZANO D'OGLIO	BS	3165/15	07/05/2015		
BS - 74	A - Sociale/Civile - Ricerca etica e spirituale	98096010172	IL CHIARO DEL BOSCO ONLUS	VIA OBERDAN 1/A	25128	BRESCIA	BS	2008	23/09/2002		
BS - 112	B - Culturale	97007090174	LIBER	Piazza Pavoni - Municipio	25020	ALFIANELLO	BS	1584	07/06/2005		
BS - 171	A - Sociale/Civile - Ricerca etica e spirituale	03324990179	PRO LOCO COLLEBEATO	VIA MARTINENGO 8	25060	COLLEBEATO	BS	3172/18	19/09/2018		
BS - 90	A - Sociale/Civile - Ricerca etica e spirituale	96020630172	PROGETTO GENITORI GARGNANO	VIA FORNI, 23	25084	GARGNANO	BS	2568	21/10/2003		
BS - 115	A - Sociale/Civile - Ricerca etica e spirituale	98083080170	PROGETTO SORRISO	Via Milano,, 32	25126	BRESCIA	BS	2859	20/09/2005		
BS - 150	E - Sport/Tempo libero e innovazione tecnologica	03366180986	RUSSIAN SYNCHRO SCHOOL BRESCIA ASD	VIA ROMANINO 16	25122	BRESCIA	BS	6138/14	10/10/2014		
BS - 63	E - Sport/Tempo libero e innovazione tecnologica	90004780178	SEZIONE ARCOBALENO DI LOZIO DEL GRUPPO ITALIANO AMICI DELLA NATURA	VIA TITO SPERI 4/F	25040	LOZIO	BS	1306	31/08/2001		
BS - 41	B - Culturale	98028420176	SITPA SOCIETA' ITALIANA DI TERAPIA PSICOANALITICA	VIA G. GUERZONI, 6	25123	BRESCIA	BS	2733	16/10/2000		
BS - 105	E - Sport/Tempo libero e innovazione tecnologica	98034170179	SUB CLUB BRESCIA ASSOCIAZIONE SPORTIVA DILETTANTISTICA	Via Locchi, 1	25128	BRESCIA	BS	2353	19/07/2004		
BS - 23	E - Sport/Tempo libero e innovazione tecnologica	01654950177	UNIONE SPORTIVA CALCIO PROVEZZE A.S.D.	PIAZZA RIMEMBRANZA	25050	PROVAGLIO D'ISEO	BS	2356	21/09/1999		
BS - 53	E - Sport/Tempo libero e innovazione tecnologica	91012160171	UNITI IN ESPERIENZA E SAGGEZZA - GRUPPO PENSIONATI DI BORNATO	Via Vittorio Emanuele III, 9	25046	CAZZAGO SAN MARTINO	BS	345	03/04/2001		
BS - 163	A - Sociale/Civile - Ricerca etica e spirituale	01262840299	CO.MI.VI.S. ONLUS	BORGO RIVOLI 4	45014	PORTO VIRO	RO	5338/16	21/09/2016		

Totale registro provinciale di BRESCIA 50

Registro Provinciale di COMO

N. iscr.	Sezione	Cod. Fisc. ente	Associazione	Indirizzo	CAP	Comune	Prov	Atto iscr.	Data iscr.	N. prima is	Atto prima	Data prima iscr.
CO - 5	A - Sociale/Civile - Ricerca etica e spirituale	91013040133	A.GE.ALSERIO ASSOCIAZIONE GENITORI	Via Papa Giovanni XXIII, 1	22040	ALSERIO	CO	1086	02/11/2000			
CO - 96	B - Culturale	95123730137	ACCADEMIA PLINIANA	VIA B. MONDELLI 17	22012	CERNOBBIO	CO	255/2019	27/03/2019			
CO - 81	C - Ambientale	02749250136	AMICI DE L'ALP DE VOLT	Via Alla fontana, 4	22010	BENE LARIO	CO	416	07/04/2011			
CO - 91	C - Ambientale	93016480134	AMICI DELLA RISERVA NATURALE REGIONALE VALLE BOVA	VIA CAPANNA MARA 1	22036	ERBA	CO	168/2018	15/02/2018			
CO - 45	A - Sociale/Civile - Ricerca etica e spirituale	01575640139	ASS. G. BERETTA PER LA LOTTA CONTRO L'INFARTO-COMOCUORE-ONLUS	Via Rovelli, 8	22100	COMO	CO	1175	05/07/2005			
CO - 20	C - Ambientale	95067780130	ASSOCIAZIONE GUIDE E ACCOMPAGNATORI TURISTICI COMO E PROVINCIA	VIA NESSI 5	22100	COMO	CO	1654	03/12/2002			
CO - 98	C - Ambientale	95129530135	ASSOCIAZIONE IL GAMBERO	VIA PER CANTù 2	22070	CAPIAGO INTIMIANO	CO	901/2019	15/10/2019			
CO - 100	A - Sociale/Civile - Ricerca etica e spirituale	95123810137	ASSOCIAZIONE INOUT	VIA MORAZZONE 21	22100	COMO	CO	497	09/07/2020			
CO - 99	B - Culturale	95125880138	ASSOCIAZIONE ITALGEO	VIA CAIO PLINIO II 16	22100	COMO	CO	32/2020	14/01/2020			
CO - 34	E - Sport/Tempo libero e innovazione tecnologica	95072950132	ASSOCIAZIONE SPORTIVA COMETA SOCIETA DILETTANTISTICA	Via Madruzza, 36	22100	COMO	CO	505	08/04/2004			
CO - 69	E - Sport/Tempo libero e innovazione tecnologica	01812530135	C.A.I. SEZIONE VALLE INTELVI	VIA FRATELLI FERRARI, 9	22023	SAN FEDELE INTELVI	CO	2029	06/11/2007			
CO - 6	E - Sport/Tempo libero e innovazione tecnologica	95056660137	CENTRO SOCIALE PENSIONATI FENEGROLESI	Via XXV Aprile, 6	22070	FENEGRò	CO	1261	28/11/2000			
CO - 82	B - Culturale	90019290130	COMPAGNIA TEATRALE I POCO STABILI	Via PER ALZATE, 52	22063	CANTù	CO	532	10/05/2011			
CO - 22	B - Culturale	95005760137	CORPO MUSICALE MOLTRASIO	Viale Rimembranze, 6	22010	MOLTRASIO	CO	34	21/01/2003			
CO - 79	D - Relazioni internazionali	93010500135	EDODE' ONLUS	PIAZZA TRENTO, 2	22013	DOMASO	CO	1578	07/10/2009			
CO - 78	D - Relazioni internazionali	95053240131	IL SOLE ASSOC PER LA COOPER INTERNAZ ADOZIONI A DISTANZA	c/o Studio Dott.ssa Trombetta Via Giovane	22100	COMO	CO	1134	27/07/2009			
CO - 50	B - Culturale	80026860132	ISTITUTO DI STORIA CONTEMPORANEA PIER AMATO PERRETTA	Via Brambilla, 39	22100	COMO	CO	1807	11/10/2005			
CO - 73	A - Sociale/Civile - Ricerca etica e spirituale	95003690138	LA FAMIGLIA ONLUS	Via Sirtori, 1	22100	COMO	CO	509	07/04/2008			
CO - 93	A - Sociale/Civile - Ricerca etica e spirituale	95029760139	LA PRIMA GOCCIA ONLUS	PIAZZA DELLA CHIESA, 4	22078	TURATE	CO	3/2019	11/01/2019			
CO - 95	C - Ambientale	93016620135	LEGAMBIENTE ERBESE	VIA TURATI 7G	22036	ERBA	CO	184/2019	05/03/2019			
CO - 2	D - Relazioni internazionali	95052410131	MEDICI CON L'AFRICA - COMO - ONLUS	via Dante 127 c/o ENAIP	22100	COMO	CO	583	27/06/2000			
CO - 40	B - Culturale	95002190130	MUSICA DI MASLIANICO	VIA ROMA 10/A	22026	MASLIANICO	CO	2248	21/12/2004			
CO - 90	B - Culturale	95124300138	MUSSO PASSATO E FUTURO	VIA GENICO 1	22010	MUSSO	CO	403	29/05/2017			
CO - 33	B - Culturale	02281060133	N.P.M.S. - NEROLIDIO PLANET MUSIC SERVIZI	via S.Abbondio, 7	22100	COMO	CO	404	23/03/2004			
CO - 27	E - Sport/Tempo libero e innovazione tecnologica	01970040133	SPORTIVI MONTESORDESI	Via Caio Plinio, 2	22072	CERMENATE	CO	245	06/03/2003			
CO - 88	A - Sociale/Civile - Ricerca etica e spirituale	90021680138	TERANGA	LARGO 2 GIUGNO 1	22063	CANTù	CO	748	08/08/2016			

Totale registro provinciale di COMO 26

Registro Provinciale di CREMONA

N. iscr.	Sezione	Cod. Fisc. ente	Associazione	Indirizzo	CAP	Comune	Prov	Atto iscr.	Data iscr.	N. prima is	Atto prima	Data prima iscr.
CR - 29	B - Culturale	80010040196	'ASSOCIAZIONE AMICI DELL'ARTE - FAMIGLIA ARTISTICA	Via PALESTRO, 32	26100	CREMONA	CR	81	27/04/2006			
CR - 31	B - Culturale	93025040192	ASSOCIAZIONE DEGLI EX ALUNNI DEL LICEO GINNASIO DANIELE MANIN CREMONA	VIA CAVALLOTTI, 2	26100	CREMONA	CR	13	30/01/2007			
CR - 33	B - Culturale	91018050194	CENTRO RICERCA ALFREDO GALMOZZI	Piazza PREMOLI, 4	26013	CREMA	CR	45	07/04/2008			
CR - 7	B - Culturale	00926140195	COMITATO CARNEVALE CREMASCO	Via Enrico Fermi snc	26013	CREMA	CR	52	27/06/2001			
CR - 24	B - Culturale	93004820192	CORO POLIFONICO CREMONESE	Piazza Marconi, 1	26100	CREMONA	CR	188	23/11/2004			
CR - 16	B - Culturale	92006610197	CORPO BANDISTICO"GIUSEPPE ANELLI"	VIA MARTIRI DELLA LIBERTà, 2/A	26018	TRIGOLO	CR	151	28/08/2003			
CR - 10	B - Culturale	93039750190	DAL PO AL RODANO	Via Mazzini, 1	26020	SPINADESCO	CR	77	01/07/2002			
CR - 8	B - Culturale	80012470193	GRUPPO ASTROFILI CREMONESI - ODV	Viale TRENTO E TRIESTE, 21	26100	CREMONA	CR	72	31/07/2001			
CR - 14	C - Ambientale	93036320195	GRUPPO NATURALISTICO PALEONTOFILO	Via Cantone c/o ex Scuola Media	26046	SAN DANIELE PO	CR	15	22/01/2003			
CR - 22	B - Culturale	92005550196	GRUPPO TEATRO EL TURASS	VIA ANSOLDO, 2	26012	CASTELLEONE	CR	124	13/07/2004			
CR - 3	C - Ambientale	92004730195	ODV CASTRUM SONCINI	Piazza PIEVE, 4	26029	SONCINO	CR	45	19/05/2000			
CR - 25	B - Culturale	01134310190	SOCIETà MUSICALE ESTUDIANTINA	Via MARCONI, 2	26041	CASALMAGGIORE	CR	16	25/01/2005			

Totale registro provinciale di CREMONA 12

Registro Provinciale di LECCO

N. iscr.	Sezione	Cod. Fisc. ente	Associazione	Indirizzo	CAP	Comune	Prov	Atto iscr.	Data iscr.	N. prima is	Atto prima	Data prima iscr.
LC - 50	B - Culturale	92034330131	ADASM - FISM PROVINCIA DI LECCO	PIAZZA CERMENATI 5	23900	LECCO	LC	56	23/05/2006			
LC - 35	B - Culturale	92040230135	AMICI DELLA TORRE	Via Umberto I	23819	PRIMALUNA	LC	35	01/03/2004			
LC - 70	E - Sport/Tempo libero e innovazione tecnologica	94037400135	ASD NONSERENO NO LIMITS ONLUS	VIA MONSERENO 9	23898	IMBERSAGO	LC	108	18/11/2019			
LC - 69	B - Culturale	92033340131	ASSOCIAZIONE AMICI DEL MUSEO DELLE GRIGNE ONLUS	VIA MONTEFIORI 19	23825	ESINO LARIO	LC	106	19/03/2019			
LC - 42	A - Sociale/Civile - Ricerca etica e spirituale	94018470131	ASSOCIAZIONE AMICI DELL'ALVEARE	VIA LUNG'ADDA MONFALCONE 8	23883	BRIVIO	LC	44	03/03/2005			
LC - 23	E - Sport/Tempo libero e innovazione tecnologica	02486290139	ASSOCIAZIONE CULTURALE E RICREATIVA MERATESE	Piazza Don Minzoni 5	23807	MERATE	LC	23	08/01/2002			
LC - 62	A - Sociale/Civile - Ricerca etica e spirituale	03473980138	ASSOCIAZIONE GURWARA KALGIDHAR SAHIB	VIA RONCADA,5/7	23888	LA VALLETTA BRIANZA	LC	91	12/06/2015			
LC - 66	A - Sociale/Civile - Ricerca etica e spirituale	92073800135	ASSOCIAZIONE KSM MAISON	VIA DANTE ALIGHIERI 9	23814	CREMENO	LC	99	21/07/2017			
LC - 45	A - Sociale/Civile - Ricerca etica e spirituale	94023350138	ASSOCIAZIONE MEHALA - SOSTEGNO INFANZIA E FAMIGLIA - ONLUS	Via Laghetto, 48	23807	MERATE	LC	48	28/07/2005			
LC - 68	B - Culturale	03636300133	ASSOCIAZIONE PENNE NERE - VIGANO'	VIA PAPA GIOVANNI XXIII 7	23897	VIGANò	LC	105	17/04/2018			
LC - 51	B - Culturale	01272750132	ASSOCIAZIONE SCUOLE DELL'INFANZIA PARITARIE DI LECCO	PIAZZA CERMENATI 5	23900	LECCO	LC	57	23/05/2006			
LC - 34	E - Sport/Tempo libero e innovazione tecnologica	92029400139	ASSOCIAZIONE SPORTIVA DILETTANTISTICA OLTRETUTTO 97	Via Roma 8	23864	MALGRATE	LC	34	16/12/2003			
LC - 63	A - Sociale/Civile - Ricerca etica e spirituale	92072840132	ASSOCIAZIONE VOLONTARI VI-VA ODV	VIA DON SATIRO STUCCHI 11	23857	VALGREGHENTINO	LC	96	21/09/2016			
LC - 11	B - Culturale	92020360134	CENTRO DANZA E MOVIMENTO ASSOCIAZIONE SPORTIVA DILETTANTISTICA	Via Lungolario C. Battisti, 10	23900	LECCO	LC	155	14/09/1999			
LC - 71	B - Culturale	92065410133	COMPAGNIA DEL TEATRO SAN GIOVANNI LECCO 1810	PIAZZA FELICE CAVALLOTTI 1	23900	LECCO	LC	114	10/08/2020			
LC - 57	B - Culturale	83013630138	CORO ALPINO LECCHESE	VIA UGO FOSCOLO, 40	23900	LECCO	LC	81	17/09/2013			
LC - 59	B - Culturale	92064570135	CORO SAN GIORGIO	VIA RENZO 7	23900	LECCO	LC	85	01/09/2014			
LC - 46	B - Culturale	92028240130	CORPO MUSICALE SANTA CECILIA	Via San Martino, 1	23868	VALMADRERA	LC	49	10/08/2005			
LC - 3	E - Sport/Tempo libero e innovazione tecnologica	85003620136	CRAL COMUNALE BRIVIO	VIA LUNG'ADDA MONFALCONE 7	23883	BRIVIO	LC	40	25/02/1999			
LC - 65	B - Culturale	94035720138	FOTOLIBERA	VIA DEL CAREGGIO 2	23807	MERATE	LC	98	03/07/2017			
LC - 32	B - Culturale	92033220135	GRUPPO ASTROFILI DEEP SPACE LECCO	Corso Matteotti, 32	23900	LECCO	LC	32	04/09/2003			
LC - 28	B - Culturale	92036510136	IL CENACOLO FRANCESCANO	Piazza Cappuccini, 3	23900	LECCO	LC	28	24/02/2003			
LC - 47	E - Sport/Tempo libero e innovazione tecnologica	92044560131	OSPITI PER CASA	Via Parodi, 11	23827	LIERNA	LC	50	07/12/2005			
LC - 5	E - Sport/Tempo libero e innovazione tecnologica	01747490165	PRO LOCO CARENNO	via Roma 36	23802	CARENNO	LC	49	17/03/1999			
LC - 53	A - Sociale/Civile - Ricerca etica e spirituale	00667090138	SCUOLA DELL'INFANZIA GORIZIA	VIA DON FULVIO PEREGO, 8	23889	SANTA MARIA HOè	LC	65	11/03/2008			
LC - 12	B - Culturale	92014530130	SCUOLA SPERIMENTALE DI MUSICA ROBERTO GOITRE COLICO	Piazza V Alpini 1	23823	COLICO	LC	191	01/12/1999			
LC - 58	A - Sociale/Civile - Ricerca etica e spirituale	92011090138	SENIORCLUB, LE PANTERE GRIGIE D'EUROPA	VIA SOLFERINO 15 G	23900	LECCO	LC	83	19/02/2014			
LC - 15	B - Culturale	92036090139	STOPPANI IN MUSICA	PIAZZA INDIPENDENZA 2	23826	MANDELLO DEL LARIO	LC	23	08/03/2000			

Totale registro provinciale di LECCO 28

Registro Provinciale di LODI

N. iscr.	Sezione	Cod. Fisc. ente	Associazione	Indirizzo	CAP	Comune	Prov	Atto iscr.	Data iscr.	N. prima is	Atto prima	Data prima iscr.
LO - 17	B - Culturale	92537450154	ALAUS	VIALE RIMEMBRANZE 38/B	26900	LODI	LO	467	29/07/2003			
LO - 16	B - Culturale	90510810154	AMICI DEL MUSEO	Via Garibaldi, 8	26814	LIVRAGA	LO	264	16/05/2003			
LO - 15	B - Culturale	84510860152	AMICI DELLA LIRICA GIUSEPPINA STREPPONI	VIA GARIBALDI, 67 C/O VAILATI/BELLONI	26900	LODI	LO	256	23/05/2002			
LO - 12	B - Culturale	92536830158	ASSOCIAZIONE AMICI DELL'ANTICA BARCA	Via G.Milanesi, 12	26824	CAVENAGO D'ADDA	LO	143	18/03/2002			
LO - 22	B - Culturale	92504600153	ASSOCIAZIONE AMICI DELLA MUSICA "A. SCHMID"	Via Solferino, 20	26900	LODI	LO	272	30/04/2004			
LO - 60	B - Culturale	90513470154	ASSOCIAZIONE CULTURALE BLU	VIA GARIBALDI 17	26845	CODOGNO	LO	10	07/01/2016			
LO - 18	B - Culturale	92542110157	ASSOCIAZIONE CULTURALE MUOVILAMENTE	DANTE ALIGHIERI N. 7	26839	ZELO BUON PERSICO	LO	739	02/12/2003			
LO - 64	A - Sociale/Civile - Ricerca etica e spirituale	92538170157	ASSOCIAZIONE EMMAUS ONLUS	VIA CAVOUR 31	26900	LODI	LO	261	27/03/2018			
LO - 11	B - Culturale	92519900150	ASSOCIAZIONE GRUPPO FOTOGRAFICO PROGETTO IMMAGINE	Via Vistarini, 30	26900	LODI	LO	133	14/03/2002			
LO - 14	B - Culturale	92530670154	ASSOCIAZIONE MONSIGNOR LUCIANO QUARTIERI	Via OLDI, 6	26900	LODI	LO	255	23/05/2002			
LO - 65	B - Culturale	84504320155	ASSOCIAZIONE MUSICALE FRANCHINO GAFFURIO	VIA SOLFERINO 20	26900	LODI	LO	135	21/02/2020			
LO - 54	B - Culturale	92529460153	ASSOCIAZIONE SOCIETA'DELLA PORTA	c/o Studio Bosoni - Via Mazzini, 2	26866	SANT'ANGELO LODIGIANO	LO	62	24/01/2011			
LO - 44	B - Culturale	92551700153	ATELIER CHITARRISTICO LAUDENSE	Via PAPA GIOVANNI XXIII, 44	26900	LODI	LO	251	27/05/2009			
LO - 4	B - Culturale	92506280152	CENTRO CULTURALE SAN CRISTOFORO	Via Fanfulla, 22	26900	LODI	LO	172	06/05/1999			
LO - 39	B - Culturale	92541530157	COMITATO CONSERVAZIONE ATTREZZI DELL'ARTIGIANO	VIA IV NOVEMBRE 16	26815	MASSALENGO	LO	2	12/01/2009			
LO - 42	E - Sport/Tempo libero e innovazione tecnologica	92542500159	FANFULLA 1874 -ASD GINNASTICA E SCHERMA-	Via Togliatti, 21	26900	LODI	LO	127	27/03/2009			
LO - 38	B - Culturale	90500950150	FILARMONICA CASTIGLIONESE	Via ROMA, 130	26823	CASTIGLIONE D'ADDA	LO	597	19/12/2008			
LO - 8	E - Sport/Tempo libero e innovazione tecnologica	92514160156	G.S. MARCIATORI LODIGIANI AVIS-AIDO-ADMO	PIAZZA DEGLI SPORT, 1	26900	LODI	LO	99	03/03/2000			
LO - 51	B - Culturale	92533130156	GRUPPO ASTROFILI MESSIER 42 - ODV	Via ROMA, 2	26825	MAIRAGO	LO	1488	01/07/2010			
LO - 9	B - Culturale	92535890153	GRUPPO FOTOGRAFICO L'ISTANTANEA	Piazza della pace, Massalengo	26815	MASSALENGO	LO	100	03/03/2000			
LO - 2	E - Sport/Tempo libero e innovazione tecnologica	90502670152	GRUPPO PODISTICO CASALESE	Via Marsala, 29	26841	CASALPUSTERLENGO	LO	80	18/02/1999			
LO - 32	B - Culturale	92546640159	IL RAMO	Piazza Zaninelli	26900	LODI	LO	684	18/12/2006			
LO - 63	B - Culturale	09437400964	LA LIRA DI ORFEO	VIA BARBAROSSA 3	26900	LODI	LO	58	26/01/2018			
LO - 23	E - Sport/Tempo libero e innovazione tecnologica	92528140152	NOI LODI ASSOCIAZIONE - APS	Via Cavour, 31	26900	LODI	LO	221	14/04/2004			
LO - 6	B - Culturale	92511480151	PROQUARTIANO	VIA 4 NOVEMBRE, 69	26837	MULAZZANO	LO	391	23/09/1999			

Totale registro provinciale di LODI 25

Registro Provinciale di MONZA E BRIANZA

N. iscr.	Sezione	Cod. Fisc. ente	Associazione	Indirizzo	CAP	Comune	Prov	Atto iscr.	Data iscr.	N. prima is	Atto prima	Data prima iscr.
MB - 24	E - Sport/Tempo libero e innovazione tecnologica	94595140156	A.S.O. (ASSOCIAZIONE SPORTIVA ORATORIANA)	Via San Rocco, 9	20900	MONZA	MB	24	11/05/1999			
MB - 26	B - Culturale	94060270157	AGORARCORE	VIA GOLGI 13	20862	ARCORE	MB	361	27/02/2019			
MB - 41	B - Culturale	85042930157	AGORARTE ASSOCIAZIONE CULTURALE	VIA INCREA, 70	20861	BRUGHERIO	MB	41	12/07/1999			
MB - 25	B - Culturale	91029660155	ASS.NE AMICI DEL PALAZZO E PARCO BORROMEO ARESE	VIA TORRAZZO 16	20811	CESANO MADERNO	MB	717	16/05/2018			
MB - 35	A - Sociale/Civile - Ricerca etica e spirituale	04613070962	ASSOCIAZIONE AMBARABACICCICOCO	VIA MANZONI 10	20863	CONCOREZZO	MB	1828	05/11/2020			
MB - 18	B - Culturale	94029360156	ASSOCIAZIONE AMICI DELLA STORIA DELLA BRIANZA	VIA PRINETTI 29	20881	BERNAREGGIO	MB	R.G. 1360/	29/05/2014			
MB - 21	B - Culturale	91132810150	ASSOCIAZIONE BARLASSINA FUTURO E SALUTE	VIA PIAVE, 1	20825	BARLASSINA	MB	R.G. 290/2	04/03/2016			

MB - 1	A - Sociale/Civile - Ricerca etica e spirituale	94046110154	ASSOCIAZIONE CASCINA SAN VINCENZO ONLUS	Via Cascina San Vincenzo, 1	20863	CONCOREZZO	MB	125	30/11/2009
MB - 207	B - Culturale	94577930152	ASSOCIAZIONE CENTRO STUDI POLITEAMA ARTITERAPIE ONLUS	VIA MADONNINA 54	20814	VAREDO	MB	208	23/09/2003
MB - 23	E - Sport/Tempo libero e innovazione tecnologica	94632610153	ASSOCIAZIONE COMMERCIANTI MONZA2.0	VIA DE AMICIS 9	20900	MONZA	MB	R.G. 855/2	31/05/2016
MB - 13	B - Culturale	85039420154	ASSOCIAZIONE CONSONANZA MUSICALE	Viale San Domenico Savio 33	20851	LISSONE	MB	RG 1928	24/07/2012
MB - 14	B - Culturale	91108710152	ASSOCIAZIONE CULTURALE BMOVIES	VIA WAGNER 133	20831	SEREGNO	MB	RG 2127	09/08/2012
MB - 6	B - Culturale	91111660154	ASSOCIAZIONE CULTURALE FELICITA MERATI	Via Mazzini, 22	20834	NOVA MILANESE	MB	100	04/08/2010
MB - 22	B - Culturale	94055740156	ASSOCIAZIONE CULTURALE MINERVA	VIA REPUBBLICA 6	20863	CONCOREZZO	MB	R.G. 529/2	12/04/2016
MB - 5	B - Culturale	91081550153	ASSOCIAZIONE CULTURALE SALENTO DELLE BRIANZE	VIA DEL TIGLIO, 3	20851	LISSONE	MB	63	09/07/2010
MB - 31	B - Culturale	94622170150	ASSOCIAZIONE CULTURALE VILLA MONGUZZI	VIA CESANA E VILLA 34	20853	BIASSONO	MB	45	17/01/2020
MB - 2	B - Culturale	05779270965	ASSOCIAZIONE CUOCHI BRIANZA	Via Giuseppe Verdi 77	20831	SEREGNO	MB	151	07/12/2009
MB - 29	B - Culturale	94600100153	ASSOCIAZIONE KAIROS	VIA ITALIA 68	20861	BRUGHERIO	MB	47	17/01/2020
MB - 309	A - Sociale/Civile - Ricerca etica e spirituale	94036100157	ASSOCIAZIONE KOINE' E.T.S.	via Lombardia 95	20862	ARCORE	MB	328	16/04/2007
MB - 149	E - Sport/Tempo libero e innovazione tecnologica	02925800969	ASSOCIAZIONE QUARTIERE PASSIRANO	VIA VERDI 9/C	20866	CARNATE	MB	149	20/12/2001
MB - 305	E - Sport/Tempo libero e innovazione tecnologica	94531590159	ASSOCIAZIONE SORDI MONZA BRIANZA - ASSOCIAZIONI SPORTIVE DILETTANTISTICHE	VIA MENTANA 34	20900	MONZA	MB	321	13/11/2006
MB - 216	E - Sport/Tempo libero e innovazione tecnologica	85025710154	ASSOCIAZIONE SPORTIVA DILETTANTISTICA AMICI DELLA MONTAGNA	Via PAISIELLO, 11	20900	MONZA	MB	217	13/11/2003
MB - 17	E - Sport/Tempo libero e innovazione tecnologica	94573210153	ASSOCIAZIONE SPORTIVA DILETTANTISTICA MONZA BRIDGE	CORSO MILANO 39	20900	MONZA	MB	R.G. 737/2	21/03/2014
MB - 34	B - Culturale	94045630152	ASSOCIAZIONE SULè ONLUS	VIA DE GASPERI 22/F	20864	AGRATE BRIANZA	MB	285	20/02/2020
MB - 10	A - Sociale/Civile - Ricerca etica e spirituale	94618900156	ASSOCIAZIONE VOLONTARI IL MANDORLO ONLUS	Via PESA DEL LINO, 1	20900	MONZA	MB	260	02/12/2011
MB - 9	A - Sociale/Civile - Ricerca etica e spirituale	91097670151	BANCO DI SOLIDARIETA' MADRE TERESA ONLUS	Via PAGANELLA, 28	20833	GIUSSANO	MB	224	20/10/2011
MB - 233	A - Sociale/Civile - Ricerca etica e spirituale	91077640158	CENTRO DIURNO TERZA ETà	Via Peppino Caimi, 21	20816	CERIANO LAGHETTO	MB	236	07/06/2004
MB - 19	A - Sociale/Civile - Ricerca etica e spirituale	02058840964	COMITATO PREVENZIONE E RECUPERO TOSSICODIPENDENTI	VIA B BUOZZI 18	20864	AGRATE BRIANZA	MB	R.G. 804/2	19/05/2015
MB - 12	B - Culturale	94604920150	COMITATO VERSO IL DISTRETTO DI ECONOMIA SOLIDALE DELLA BRIANZA	Piazzale Martiri della Libertà, 1	20852	VILLASANTA	MB	RG 1878	19/07/2012
MB - 25	B - Culturale	91023050155	COMMISSIONE CULTURA ALTERNATIVA	Piazza IV Novembre, 19	20841	CARATE BRIANZA	MB	25	17/05/1999
MB - 11	B - Culturale	85039210159	CORALE MONZESE	Piazzale Matteotti 1	20900	MONZA	MB	RG 1788	09/07/2012
MB - 4	B - Culturale	83051090153	CORO IL RIFUGIO - CITTA' DI SEREGNO	VIA PARIGI, 15	20831	SEREGNO	MB	84	19/04/2010
MB - 71	B - Culturale	94001210155	CORO POPOLARE CITTà DI VIMERCATE	Via Passirano, 20	20871	VIMERCATE	MB	71	21/10/1999
MB - 87	B - Culturale	94017080154	CORPO BANDISTICO DI BURAGO DI MOLGORA	Piazza Matteotti, 23	20875	BURAGO DI MOLGORA	MB	87	18/01/2000
MB - 59	B - Culturale	94526190155	CORPO BANDISTICO SANTA CECILIA DI LISSONE	Piazza GIOVANNI XXIII, 19	20851	LISSONE	MB	59	15/09/1999
MB - 61	B - Culturale	85021430153	CORPO MUSICALE BIASSONESE	VIA MAZZINI, 37	20853	BIASSONO	MB	61	16/09/1999
MB - 293	B - Culturale	94500740157	CORPO MUSICALE DI VILLASANTA	Via Giuseppe Verdi 7	20852	VILLASANTA	MB	306	30/03/2006
MB - 324	B - Culturale	05442540968	DIESIS E BEMOLLI GOSPEL CHOIR	Via Sandro Pertini, 5	20852	VILLASANTA	MB	346	25/09/2007
MB - 32	E - Sport/Tempo libero e innovazione tecnologica	10276230967	GLI AMBULANTI DI MONZA E BRIANZA	VIA SAN ROCCO 28	20835	MUGGIò	MB	183	05/02/2020
MB - 31	A - Sociale/Civile - Ricerca etica e spirituale	91024060153	IL RITORNO A.P.S.	CORSO MATTEOTTI, 149	20831	SEREGNO	MB	31	01/06/1999
MB - 263	A - Sociale/Civile - Ricerca etica e spirituale	94589510158	L'ARCA DI NOE'	VIA TRIESTE, 10	20832	DESIO	MB	273	24/01/2005
MB - 33	E - Sport/Tempo libero e innovazione tecnologica	10224580968	LA FIERA DEI MERCANTI DI MONZA E DINTORNI	VIA SAN ROCCO 28	20835	MUGGIò	MB	185	05/02/2020
MB - 8	A - Sociale/Civile - Ricerca etica e spirituale	94047700151	LA MANO NELLA MANO ODV	Via BESANA, 42	20873	CAVENAGO DI BRIANZA	MB	223	19/10/2011
MB - 20	B - Culturale	06456250965	LIBERI SVINCOLI	VIA ENRICO FERMI 21	20844	TRIUGGIO	MB	R.G. 878/2	03/06/2015
MB - 27	C - Ambientale	91071610124	M.E.T.A MOVIMENTO ETICO UTELA ANIMALI E AMBIENTE	VIA GIACOMO MATTEOTTI 147	20851	LISSONE	MB	373	01/03/2019
MB - 133	A - Sociale/Civile - Ricerca etica e spirituale	91048180151	N.A.T.U.R.& ONLUS	VIA CACCIATORI DELLE ALPI 3	20822	SEVESO	MB	133	19/06/2001
MB - 30	A - Sociale/Civile - Ricerca etica e spirituale	08854130963	SANT'ANDREA SOCCORSO	VIA CAVOUR 31	20811	CESANO MADERNO	MB	44	17/01/2020
MB - 24	A - Sociale/Civile - Ricerca etica e spirituale	08990550967	SULè ONLUS	VIA ALCIDE DE GASPERI 22/F	20864	AGRATE BRIANZA	MB	R.G. 1412/	16/08/2016
MB - 8	B - Culturale	94023290151	U.S.C.I.- UNIONE SOCIETA' CORALI ITALIANE - DELEG. PROV. MILANO	Via Velasca 22	20871	VIMERCATE	MB	8	03/02/1999

Totale registro provinciale di MONZA E BRIANZA 49

Registro Provinciale di MILANO

N. iscr.	Sezione	Cod. Fisc. ente	Associazione	Indirizzo	CAP	Comune	Prov	Atto iscr.	Data iscr.	N. prima is	Atto prima	Data prima iscr.
MI - 135	E - Sport/Tempo libero e innovazione tecnologica	97292280159	A.I.A.R.T.	Via S. Antonio, 5	20122	MILANO	MI	135	16/07/2001			
MI - 166	A - Sociale/Civile - Ricerca etica e spirituale	11631990154	A.I.P.P.I. - ASSOCIAZIONE ITALIANA DI PSICOTERAPIA PSICOANALITICA INFANTILE	Piazza S. Agostino, 24	20123	MILANO	MI	166	06/05/2002			
MI - 336	A - Sociale/Civile - Ricerca etica e spirituale	03428590966	A.N.F.F.A.S.-ONLUS DI ABBIATEGRASSO	Strada per Cassinetta, 27	20081	ABBIATEGRASSO	MI	363	08/07/2008			
MI - 404	A - Sociale/Civile - Ricerca etica e spirituale	09314880155	A.R.P. ASSOCIAZIONE PER LA RICERCA IN PSICOLOGIA CLINICA	PIAZZA SANT'AMBROGIO 16	20123	MILANO	MI	501	01/03/2016			
MI - 107	A - Sociale/Civile - Ricerca etica e spirituale	97025060159	AGPD ASSOCIAZIONE GENITORI E PERSONE CON SINDROME DI DOWN ONLUS	Viale Piceno, 60	20129	MILANO	MI	107	12/06/2000			
MI - 312	A - Sociale/Civile - Ricerca etica e spirituale	97309950158	ALA MILANO ONLUS (ASSOC. NAZ. ITALIANA LOTTA AIDS)	Via Boifava 60/A	20142	MILANO	MI	333	21/05/2007			
MI - 243	A - Sociale/Civile - Ricerca etica e spirituale	97232100152	ALICE ONLUS	VIA UGUCCIONE DA PISA 6	20145	MILANO	MI	250	12/08/2004			
MI - 106	B - Culturale	80155110150	AMICI DEL LOGGIONE TEATRO ALLA SCALA	Via Silvio Pellico 6	20100	MILANO	MI	106	25/05/2000			
MI - 148	B - Culturale	97180320158	AMICI DI EDOARDO	Viale Majno, 19	20122	MILANO	MI	148	12/12/2001			
MI - 356	A - Sociale/Civile - Ricerca etica e spirituale	97444290155	AMTARES - ASSNE MULTIDISCIPLINARE TEORIA ANALISI E RICERCA PER UNA ECONOMIA SOLIDALE	Via Don Minzoni, 2	20090	OPERA	MI	393	20/09/2010			
MI - 410	B - Culturale	93036470156	APWOYO ONLUS	VIA PABLO PICASSO 21/23	20011	CORBETTA	MI	509	24/05/2016			
MI - 430	B - Culturale	97267410153	ASP ASSOCIAZIONE ITALIANA PSICOLOGI	VIA SOPERGA 41	20127	MILANO	MI	559|10/09	10/09/2019			
MI - 16	A - Sociale/Civile - Ricerca etica e spirituale	97028210157	ASS.ITAL. PER LO STUDIO E LA TUTELA DELLA MATERNITA AD ALTO RISCHIO ONLUS	VIA DELLA COMMENDA 12	20122	MILANO	MI	16	29/03/1999			
MI - 164	B - Culturale	80190570152	ASSOCIAIZONE CIRCUITI DINAMICI	VIA A. GIOVANOLA 21/C	20142	MILANO	MI	164	02/05/2002			
MI - 431	A - Sociale/Civile - Ricerca etica e spirituale	97802020152	ASSOCIAZINE ONOS	VIA ORESTE SALOMONE 23	20138	MILANO	MI	R.G. 6392/	23/09/2019			
MI - 418	B - Culturale	97653530150	ASSOCIAZIONE 9PER9 IDEE IN RETE	VIA FEDERICO CONFALONIERI 11	20124	MILANO	MI	534	23/11/2017			
MI - 372	A - Sociale/Civile - Ricerca etica e spirituale	97628260156	ASSOCIAZIONE ALVEARE	VIA NEERA 24	20141	MILANO	MI	439	17/02/2014			
MI - 203	D - Relazioni internazionali	97332180153	ASSOCIAZIONE AMICI DEI BAMBINI E DELLE MAMME DI MAKOUA	PIAZZA S.ANGELO 2	20121	MILANO	MI	204	15/07/2003			
MI - 23	B - Culturale	97178970154	ASSOCIAZIONE AMICI DEL MUSEO BAGATTI VALSECCHI	via Santo Spirito 10	20121	MILANO	MI	23	05/05/1999			
MI - 165	B - Culturale	97085670152	ASSOCIAZIONE BENEMERITI DEL COMUNE E DELLA PROVINCIA DI MILANO	PIAZZA SAN PIETRO IN GESSATE 2	20122	MILANO	MI	165	02/05/2002			
MI - 38	E - Sport/Tempo libero e innovazione tecnologica	86004950159	ASSOCIAZIONE CALCIO MAGENTA	Via Dello Stadio, 27	20013	MAGENTA	MI	38	09/07/1999			
MI - 376	A - Sociale/Civile - Ricerca etica e spirituale	97432720155	ASSOCIAZIONE CAMBIARE LA ROTTA ONLUS	VIA LUIGI SETTEMBRIN 2	20128	MILANO	MI	443	06/03/2014			
MI - 109	B - Culturale	97202000150	ASSOCIAZIONE CERNUSCHESE ASTROFILI	PIAZZA MATTEOTI 20	20063	CERNUSCO SUL NAVIGLIO	MI	109	29/06/2000			
MI - 242	A - Sociale/Civile - Ricerca etica e spirituale	97242500151	ASSOCIAZIONE CHILDREN IN CRISIS ITALY ONLUS	FORO BUONAPARTE 76	20121	MILANO	MI	249	10/08/2004			
MI - 99	B - Culturale	91536870156	ASSOCIAZIONE CULTURALE "CORO MUSIRE' "	Vicolo dei Pini, 7	20060	CASSINA DE' PECCHI	MI	99	22/03/2000			
MI - 77	B - Culturale	97152310153	ASSOCIAZIONE CULTURALE PER L'AUTOGESTIONE	Via Risorgimento 21	20098	SAN GIULIANO MILANESE	MI	77	03/11/1999			
MI - 436	B - Culturale	08466870154	ASSOCIAZIONE CULTURALE TEATRO OFFICINA	VIA SANT'ELEMBARDO 2	20126	MILANO	MI	577|29/12	29/12/2020			
MI - 33	B - Culturale	97082240157	ASSOCIAZIONE CULTURALE VALTELLINESI A MILANO	VIA PALESTRO 12	20121	MILANO	MI	33	10/06/1999			
MI - 42	B - Culturale	97214750156	ASSOCIAZIONE DEI POLACCHI A MILANO	VIALE MONZA 16	20127	MILANO	MI	42	12/07/1999			
MI - 403	A - Sociale/Civile - Ricerca etica e spirituale	97561560158	ASSOCIAZIONE DIESIS ONLUS	VIA GIAMBELLINO 102	20146	MILANO	MI	499	10/02/2016			
MI - 399	E - Sport/Tempo libero e innovazione tecnologica	97527380154	ASSOCIAZIONE DONNE E TECNOLOGIE	VIA VISCONTI VENOSTA 3	20122	MILANO	MI	495	13/01/2016			
MI - 264	A - Sociale/Civile - Ricerca etica e spirituale	97307030151	ASSOCIAZIONE FAMIGLIE DI PERSONE CON DISABILITà INTELLETTIVA E/O RELAZIONALE	Via L. Valla, 25	20141	MILANO	MI	275	16/03/2005			
MI - 377	B - Culturale	06694690964	ASSOCIAZIONE FATTORIA VITTADINI	VIA DELLA COMMENDA 28	20122	MILANO	MI	444	11/03/2014			
MI - 354	B - Culturale	90009870156	ASSOCIAZIONE FILATELICA NUMISMATICA ABBIATENSE	Viale Serafino dell'Uomo CP 24, 46	20081	ABBIATEGRASSO	MI	390	19/07/2010			
MI - 245	B - Culturale	97057190155	ASSOCIAZIONE FILATELICI E NUMISMATICI DI VIA ARMORARI	Via Archimede, 69	20100	MILANO	MI	252	06/09/2004			
MI - 343	A - Sociale/Civile - Ricerca etica e spirituale	97452420157	ASSOCIAZIONE FIORELLA GHILARDOTTI	VIA TADINO 18	20124	MILANO	MI	373	13/03/2009			
MI - 348	A - Sociale/Civile - Ricerca etica e spirituale	97069140156	ASSOCIAZIONE GENITORI RAGAZZI NON VEDENTI E IPOVEDENTI ONLUS	Via Vivaio, 7	20122	MILANO	MI	379	16/07/2009			
MI - 279	B - Culturale	97129090151	ASSOCIAZIONE ITALIANA ACQUERELLISTI	Via G. Ciardi, 25	20148	MILANO	MI	289	25/08/2005			
MI - 327	A - Sociale/Civile - Ricerca etica e spirituale	97228140154	ASSOCIAZIONE L'ABILITA' ONLUS	VIA PASTRENGO 16/18	20159	MILANO	MI	350	15/11/2007			
MI - 424	A - Sociale/Civile - Ricerca etica e spirituale	94517740158	ASSOCIAZIONE LAVORO E INTEGRAZIONE ONLUS	VIA FRANCESCO PETRARCA 146	20099	SESTO SAN GIOVANNI	MI	546|31/07	31/07/2018			
MI - 434	B - Culturale	05213320962	ASSOCIAZIONE LUIGI MAGUGLIANI	VIA VOLTA 50/B	20011	CORBETTA	MI	567 R.G. 5	29/01/2020			
MI - 177	B - Culturale	97210620155	ASSOCIAZIONE MARCHIGIANI E UMBRI DI MILANO E LOMBARDIA	VIA STENDHAL,19	20144	MILANO	MI	177	11/10/2002			
MI - 357	E - Sport/Tempo libero e innovazione tecnologica	97012640153	ASSOCIAZIONE MODELLISTICA NAVALE NAZIONALE NAVIMODEL	Via Torelli Viollier, 40	20125	MILANO	MI	395	01/02/2011			
MI - 250	B - Culturale	12288290153	ASSOCIAZIONE MUSICALE PUCCINI	VIA DE GASPERI 9	20028	SAN VITTORE OLONA	MI	257	11/10/2004			
MI - 390	A - Sociale/Civile - Ricerca etica e spirituale	97671040158	ASSOCIAZIONE OCCHIO ALLA VERNAL ONLUS	VIA MEDA 25	20136	MILANO	MI	475	08/04/2015			
MI - 427	A - Sociale/Civile - Ricerca etica e spirituale	97376440158	ASSOCIAZIONE OSPEDALE DEI BAMBINI MILANO BUZZI ONLUS	VIA CASTELVETRO 32	20154	MILANO	MI	552	27/12/2018			
MI - 126	A - Sociale/Civile - Ricerca etica e spirituale	97210610156	ASSOCIAZIONE RICREATIVA CULTURALE EVANGELICA	Via De Pretis, 13	20100	MILANO	MI	126	06/02/2001			
MI - 380	B - Culturale	97419840158	ASSOCIAZIONE SOCIO CULTURALE MASCAGNI	VIA NERUDA 2	20030	SENAGO	MI	448	13/03/2014			
MI - 186	A - Sociale/Civile - Ricerca etica e spirituale	91073140153	ASSOCIAZIONE SORRISO ONLUS	VIALE BUFFOLI 12	20095	CUSANO MILANINO	MI	187	14/03/2003			
MI - 387	E - Sport/Tempo libero e innovazione tecnologica	97428940155	ASSOCIAZIONE SPORTIVA DILETTANTISTICA CAMPACAVALLO	VIA FRATELLI RIZZARDI 15	20151	MILANO	MI	470	21/01/2015			
MI - 365	B - Culturale	91542050157	ASSOCIAZIONE TEATRALE I GOSS	Viale Strettone c/o Benedetti 6	20060	VIGNATE	MI	408	20/12/2012			
MI - 429	A - Sociale/Civile - Ricerca etica e spirituale	97798640153	ASSOCIAZIONE TUMORI TORACICI RARI, TUTOR ONLUS	VIA VINCENZO MONTI 55	20123	MILANO	MI	555|21/03	21/03/2019			
MI - 98	B - Culturale	10432120151	ASSOCIAZIONE VIAFARINI	via Carlo Farini 35	20159	MILANO	MI	98	22/03/2000			
MI - 253	B - Culturale	97288170158	ASSOCIAZIONE WAGNERIANA DI MILANO	VIA SILVIO PELLICO 6	20121	MILANO	MI	260	20/10/2004			
MI - 1	A - Sociale/Civile - Ricerca etica e spirituale	10801070151	ATTIVECOMEPRIMA	VIA LIVIGNO 3	20158	MILANO	MI	1	05/08/1998			
MI - 428	A - Sociale/Civile - Ricerca etica e spirituale	97600830158	BRAIN & MALNUTRITION IN CHRONIC DISEASES ASSOCIATION ONLUS	VIA PICCINNI 3	20131	MILANO	MI	553|17/01	17/01/2019			
MI - 143	A - Sociale/Civile - Ricerca etica e spirituale	91501500150	C.E.RE.S. - CENTRO EDUCATIVO RESIDENZIALE SEGRATE ONLUS	Via DELL'OLMO, 32	20090	SEGRATE	MI	143	07/09/2001			
MI - 18	B - Culturale	97235820152	CENTRO ARTISTICO CULTURALE MILANESE	VIALE LUCANIA 18	20139	MILANO	MI	18	14/04/1999			
MI - 364	A - Sociale/Civile - Ricerca etica e spirituale	97140480159	CENTRO BNEDETTA D'INTINO	Viale Sercognani 17	20156	MILANO	MI	407	24/09/2012			
MI - 338	A - Sociale/Civile - Ricerca etica e spirituale	97010160154	CENTRO DI AIUTO AI MINORI E ALLA FAMIGLIA IN CRISI ORGANIZZAZIONE NON LUCRATIVA DI UTILITA' SOCIALE	Via Vittorio Emanuele Orlando, 15	20142	MILANO	MI	365	22/07/2008			
MI - 337	B - Culturale	94602770151	CENTRO EDUCATIVO POPOLARE PAULO FREIRE	Via Marx, 111/A	20099	SESTO SAN GIOVANNI	MI	364	10/07/2008			
MI - 115	A - Sociale/Civile - Ricerca etica e spirituale	80142650151	CENTRO ITALIANO AIUTI ALL'INFANZIA	VIA BORDIGHERA 6	20142	MILANO	MI	115	26/09/2000			
MI - 124	D - Relazioni internazionali	80202830156	CENTRO LAICI ITALIANI PER LE MISSIONI	Piazza Fontana 2	20122	MILANO	MI	124	21/12/2000			
MI - 296	A - Sociale/Civile - Ricerca etica e spirituale	97330050150	CHIESA CRISTIANA EVANGELICA SEMPLICEMENTE AMORE	VIA DELLE ROSE 4	20147	MILANO	MI	309	17/05/2006			
MI - 395	A - Sociale/Civile - Ricerca etica e spirituale	97171340157	CIAO... UN PONTE TRA CARCERE, FAMIGLIA E TERRITORIO	VIA PEZZOTTI 53	20141	MILANO	MI	489	26/11/2015			
MI - 353	A - Sociale/Civile - Ricerca etica e spirituale	97316000153	CIRCOLO CULTURALE GIOVANILE DI PORTA ROMANA ONLUS	VIA G. COMPAGNONI 20	20129	MILANO	MI	389	25/06/2010			
MI - 34	B - Culturale	91502340150	CIRCOLO FOTOGRAFICO GINO ASCANI - CASSANO D'ADDA	VIA TORINO C/O SIG. LAMPERTI, 21	20062	CASSANO D'ADDA	MI	34	10/06/1999			
MI - 389	E - Sport/Tempo libero e innovazione tecnologica	97020980153	CIRCOLO RICREATIVO AZIENDA OSPEDALIERA NIGUARDA Cà GRANDA	PIAZZA OSPEDALE MAGGIORE 3	20162	MILANO	MI	474	24/03/2015			
MI - 35	E - Sport/Tempo libero e innovazione tecnologica	11216050150	CLUB ALPINO ITALIANO MELEGNANO	Via De Amicis, 25 Melegnano (MI)	20077	MELEGNANO	MI	35	11/06/1999			
MI - 405	D - Relazioni internazionali	97381410154	COORDINAMENTO ITALIANO SOSTEGNO DONNE AFGHANE ONLUS	VIA DEI TRANSITI 1	20127	MILANO	MI	502	01/03/2016			
MI - 154	B - Culturale	97026850152	CORO CITTA DI MILANO APS	VIA PAOLO GIOVIO 43	20144	MILANO	MI	154	13/02/2002			
MI - 276	B - Culturale	97311420158	CORO POLIFONICO JUBILATE DEO	Piazza Wagner, 2	20145	MILANO	MI	286	19/07/2005			
MI - 78	B - Culturale	94559330157	CORO RONDINELLA	VIALE G. MATTEOTTI 425	20099	SESTO SAN GIOVANNI	MI	78	03/11/1999			
MI - 118	B - Culturale	97193540156	CORO STELLE ALPINE	Via delle Orchidee, 6	20147	MILANO	MI	118	20/10/2000			
MI - 26	B - Culturale	97108610151	CORPO MUSICALE DELLA LIBERTA'	Via Trieste 50	20098	SAN GIULIANO MILANESE	MI	26	17/05/1999			
MI - 113	B - Culturale	82003950159	CORPO MUSICALE GIUSEPPE GARIBALDI	Via Serafino dell'Uomo, 44	20081	ABBIATEGRASSO	MI	113	19/09/2000			
MI - 51	B - Culturale	97098810159	CREC - CIRCOLO RICREATIVO E CULTURALE	Via Varalli c/o ITC Sperimentali, 20	20021	BOLLATE	MI	51	05/08/1999			
MI - 414	A - Sociale/Civile - Ricerca etica e spirituale	97632300154	CU- CENTRO UMANITARIO	VIALE RIMEMBRANZE DI LAMBRATE 7	20134	MILANO	MI	515/2016	15/09/2016			
MI - 262	D - Relazioni internazionali	13164890157	DELEGAZIONE EUROPEA PER L'AGRICOLTURA FAMIGLIARE IN ASIA, AFRICA E AMERICA LATINA	VIA FEDERICO CONFALONIERI 3	20124	MILANO	MI	272	12/01/2005			
MI - 65	B - Culturale	02585600964	FILARMONICA PAGANELLI 79	VIA ALBERTO DA GIUSSANO 3/C 4.5	20092	CINISELLO BALSAMO	MI	65	27/09/1999			
MI - 423	A - Sociale/Civile - Ricerca etica e spirituale	97718840156	GEF EDUCATIONAL	VIA MASCHERONI 5	20123	MILANO	MI	543	22/05/2018			
MI - 367	B - Culturale	07239710960	GREEN CIRCLE	VIA MONTE GRAPPA 2	20090	CESANO BOSCONE	MI	424	13/05/2013			
MI - 319	B - Culturale	91560970153	GRUPPO ARTISTI GESSATESI "IL GELSO"	Via Badia 44 - c/o Villa Daccò	20060	GESSATE	MI	341	24/07/2007			
MI - 274	B - Culturale	97036930150	GRUPPO ARTISTICO FORLANINI-MONLUE' - GAFM	Via Dalmazia 11	20100	MILANO	MI	284	27/05/2005			
MI - 11	C - Ambientale	97045840150	GRUPPO BOTANICO MILANESE	CORSO VENEZIA 55	20100	MILANO	MI	11	16/03/1999			
MI - 375	B - Culturale	91010190154	GRUPPO FOTOAMATORI CUSANO MILANINO	VIA ITALIA C/O PALAZZO CUSANO 2	20095	CUSANO MILANINO	MI	442	06/03/2014			
MI - 213	B - Culturale	93016440153	GRUPPO MICOLOGICO DI CUGGIONO	VIALE ROMA 2	20012	CUGGIONO	MI	214	24/10/2003			
MI - 100	B - Culturale	97215780152	GRUPPO MICOLOGICO MILANESE	Viale Piceno, 60	20129	MILANO	MI	100	03/04/2000			
MI - 157	B - Culturale	97015380153	GRUPPO RENZO E LUCIA	Viale Monte Nero, 25	20135	MILANO	MI	157	04/03/2002			
MI - 32	B - Culturale	97171810159	GRUPPO SETTIMO SUONO OPERETTE	Via Cenisio, 87	20154	MILANO	MI	32	07/06/1999			
MI - 302	A - Sociale/Civile - Ricerca etica e spirituale	04908590963	HAKUNA MATATA	Via Carroccio, 18	20020	BUSTO GAROLFO	MI	318	11/10/2006			
MI - 272	B - Culturale	04529660963	INSTITUT VOLTAIRE	via Carducci 5	20123	MILANO	MI	282	18/05/2005			
MI - 187	B - Culturale	90009550030	INSTITUTO VELAZQUEZ	Via Carducci, 21	20123	MILANO	MI	188	27/03/2003			
MI - 393	D - Relazioni internazionali	03993400153	ISTITUTO COOPERAZIONE ECONOMICA INTERNAZIONALE	VIA CUFRA 29	20159	MILANO	MI	485	24/09/2015			
MI - 174	B - Culturale	97286260159	ISTITUTO DANTE ALIGHIERI MILANO	VIA LEOPARDI 8	20123	MILANO	MI	174	30/07/2002			
MI - 412	A - Sociale/Civile - Ricerca etica e spirituale	94581610154	KAYROS - ONLUS	VIA XV MARTIRI 26	20090	VIMODRONE	MI	513/2016	20/07/2016			
MI - 66	B - Culturale	91066850156	LA BRUGHERA	Via San Francesco, 11	20020	SOLARO	MI	66	28/09/1999			
MI - 313	B - Culturale	91529210154	LA CONTRADDANZA ASSOCIAZIONE CULTURALE	VIA P. NENNI,13	20090	RODANO	MI	334	22/05/2007			
MI - 141	A - Sociale/Civile - Ricerca etica e spirituale	97234550156	LA LENTE ONLUS	PIAZZA MATTEOTTI 20/21	20063	CERNUSCO SUL NAVIGLIO	MI	141	09/08/2001			
MI - 108	A - Sociale/Civile - Ricerca etica e spirituale	97208910154	LA SVOLTA	via CASATI, 6	20092	CINISELLO BALSAMO	MI	108	20/06/2000			
MI - 323	B - Culturale	97003990153	MERKOS L\'INYONEI CHINUCH	Via delle Forze Armate 61	20100	MILANO	MI	345	24/09/2007			
MI - 433	C - Ambientale	97818590156	MILANO BICYCLE COALITION ASD	VIA ABRAMO LINCOLN 19	20129	MILANO	MI	565 del 20,	20/01/2020			
MI - 316	B - Culturale	97313410157	MIRACOLI & MOTION	Via Fontanelli, 10	20161	MILANO	MI	337	19/06/2007			
MI - 335	E - Sport/Tempo libero e innovazione tecnologica	91551800153	OPERAZIONE CACHOEIRA DE PEDRAS	Via Pietro da Cernusco, 9	20063	CERNUSCO SUL NAVIGLIO	MI	360	29/05/2008			
MI - 251	B - Culturale	92028170154	ORCHESTRA DA CAMERA CITTA' DI LEGNANO	Via Carlo Cattaneo, 96	20025	LEGNANO	MI	258	11/10/2004			
MI - 178	B - Culturale	80172930150	ORCHESTRA A PLETTRO CITTA' DI MILANO	Via Bezzecca 24	20129	MILANO	MI	178	13/11/2002			
MI - 432	B - Culturale	95118240134	RETE UTENTI LOMBARDIA	VIA EMILIO CECCHI 1	20162	MILANO	MI	R.G. 7934/	21/11/2019	CO - 94	96/2020	04/02/2020
MI - 435	B - Culturale	97812770150	ROGERSIANAMENTE, RIVOLUZIONI SILENZIOSE	VIA F. BURLAMACCHI 11	20135	MILANO	MI	573 R.G. 2	22/04/2020			
MI - 104	B - Culturale	10509860150	SHORASHIM - RADICI	Via Daverio 7	20122	MILANO	MI	104	17/05/2000			

MI - 7	A - Sociale/Civile - Ricerca etica e spirituale	80176530154	SOCIETA' DEI BUONTEMPONI	VIALE E. CALDARA 5	20122	MILANO	MI	7	14/01/1999		
MI - 315	B - Culturale	97406950150	UNIVERSALIA 3	C/O Presidente Rainone Via Valvassori Per	20133	MILANO	MI	336	19/06/2007		
MI - 417	A - Sociale/Civile - Ricerca etica e spirituale	97753000153	UROLOGICAL ASSOCIATION NIGUARDA ONLUS	PIAZZA OSPEDALE MAGGIORE C/O SST 3	20162	MILANO	MI	533	08/09/2017		
MI - 415	A - Sociale/Civile - Ricerca etica e spirituale	97635330158	YOU ABLE ONLUS	C/O PROGETTO UOMO RISHILPI INTERNAT	20146	MILANO	MI	516/2016	20/10/2016		

Totale registro provinciale di MILANO 113

Registro Provinciale di MANTOVA

N. iscr.	Sezione	Cod. Fisc. ente	Associazione	Indirizzo	CAP	Comune	Prov	Atto iscr.	Data iscr.	N. prima is	Atto prima	Data prima iscr.
MN - 22	C - Ambientale	97038680589	A.N.P.A.N.A. ODV	VIA VOLTA 7	46100	MANTOVA	MN	22	25/01/2002			
MN - 64	A - Sociale/Civile - Ricerca etica e spirituale	90013080206	AGE ASSOCIAZIONE ITALIANA GENITORI	Via GENERAL TELLERA, 17	46043	CASTIGLIONE DELLE STIVIE	MN	64	12/12/2006			
MN - 75	E - Sport/Tempo libero e innovazione tecnologica	02155310200	AMATORI CALCIO MARCARIA 2006 - A.S.D.	PIAZZA CHIASSI 1	46010	MARCARIA	MN	PD/1041	07/06/2013			
MN - 55	B - Culturale	91008480203	AMICI DELLA BIBLIOTECA - APS	Via Ghetto, 5	46019	VIADANA	MN	55	26/10/2005			
MN - 81	B - Culturale	93027030209	ASSOCIAZIONE AMICI DI PALAZZO TE E DEI MUSEI MANTOVANI	VIA LONDRA 11	46047	PORTO MANTOVANO	MN	PD/1192	16/10/2018			
MN - 72	B - Culturale	90020230208	ASSOCIAZIONE BUDDISMO E CULTURA CAMBOGIANA IN ITALIA	Via dei Bersaglieri, 146	46042	CASTEL GOFFREDO	MN	72	13/07/2011			
MN - 74	B - Culturale	01962760201	ASSOCIAZIONE GIUSEPPE ACERBI	Piazzale Matteotti 7	46042	CASTEL GOFFREDO	MN	74	02/08/2012			
MN - 73	A - Sociale/Civile - Ricerca etica e spirituale	93060190209	ASSOCIAZIONE LIBRA	Viale Sandro Pertini 6	46100	MANTOVA	MN	73	07/06/2012			
MN - 71	C - Ambientale	93031630200	ASSOCIAZIONE POSTUMIA	Via MARCONI, 126	46040	GAZOLDO DEGLI IPPOLITI	MN	71	12/01/2010			
MN - 45	B - Culturale	93012690207	ASSOCIAZIONE STORICA NAZIONALE DEI VIGILI DEL FUOCO	Viale RISORGIMENTO, 16	46100	MANTOVA	MN	45	31/01/2005			
MN - 78	B - Culturale	93031100204	ASSOCIAZIONE SUCAR DROM	VIALE LEARCO GUERRA 23	46100	MANTOVA	MN	PD/1958	03/12/2013			
MN - 76	B - Culturale	80022700209	BRIGATA CORALE 3 LAGHI	VIA G. MAZZINI, 23	46100	MANTOVA	MN	PD/1316	26/07/2013			
MN - 77	A - Sociale/Civile - Ricerca etica e spirituale	97575680588	CNCA SOLIDARIETà ONLUS	VIA FRATELLI CANTONI 35-37	46030	POMPONESCO	MN	PD/1940	27/11/2013			
MN - 52	E - Sport/Tempo libero e innovazione tecnologica	02063470203	COM.TE PIL. DARIO BETTONI	Piazza Municipio, 1	46022	FELONICA	MN	52	06/06/2005			
MN - 13	B - Culturale	83002080204	CORPO FILARMONICO "G. VERDI"	VIA LAME, 1	46030	DOSOLO	MN	13	13/07/2000			
MN - 29	A - Sociale/Civile - Ricerca etica e spirituale	93042180203	HUMANITY	Via Nievo, 18	46100	MANTOVA	MN	29	27/01/2004			
MN - 79	C - Ambientale	93047990200	I BAGULUN DA SCURSAROL	VIA VASCHI 18/7	46034	BORGO VIRGILIO	MN	1534	06/10/2016			
MN - 21	E - Sport/Tempo libero e innovazione tecnologica	93032940202	POLISPORTIVA ANDES H	Via S.Martino | Formigosa, 2/B	46100	MANTOVA	MN	21	17/01/2002			

Totale registro provinciale di MANTOVA 18

Registro Provinciale di PAVIA

N. iscr.	Sezione	Cod. Fisc. ente	Associazione	Indirizzo	CAP	Comune	Prov	Atto iscr.	Data iscr.	N. prima is	Atto prima	Data prima iscr.
PV - 61	B - Culturale	95018560185	ALIA MUSICA	via Mazzucco, 10	27058	VOGHERA	PV	30212	03/05/2010			
PV - 36	C - Ambientale	96028960183	AMICI DEI BOSCHI	via Morazzone 6	27100	PAVIA	PV	31020	07/11/2005			
PV - 98	A - Sociale/Civile - Ricerca etica e spirituale	96072840182	AMICI DEI POMPIERI DI CASORATE PRIMO	VIA PER MOTTA VISCONTI 38	27022	CASORATE PRIMO	PV	846/2018	21/11/2018			
PV - 60	C - Ambientale	90009090185	AMICI DEL CASTELLO DI BELGIOIOSO	Via G. GARIBALDI, 1	27011	BELGIOIOSO	PV	13440	01/03/2010			
PV - 68	B - Culturale	95006410187	AMICI DELLA MUSICA CITTA' DI VOGHERA	VICOLO CAMPANIA 4	27058	VOGHERA	PV	295/12150	02/03/2012			
PV - 88	C - Ambientale	90012400181	ANPANA OEPA	VIA RICOTTI 12	27017	PIEVE PORTO MORONE	PV	386/18001	25/03/2015			
PV - 96	B - Culturale	95029480183	ASSOCIAZIONE AMICI DEL MUSEO STORICO GIUSEPPE BECCARI DI VOGHERA	VIA GRAMSCI 1/BIS	27058	VOGHERA	PV	616	11/10/2017			
PV - 54	B - Culturale	95023670185	ASSOCIAZIONE CULTURALE "ARTEMUSICA"	Piazza della Fiera 28	27057	VARZI	PV	12869	10/03/2009			
PV - 79	B - Culturale	02449900188	ASSOCIAZIONE CULTURALE SAN CASSIANO - ETS	CONTRADA SAN CASSIANO 1	27036	MORTARA	PV	1866/7466	14/11/2013			
PV - 63	B - Culturale	01804480182	ASSOCIAZIONE CULTURALE TETRACORDO	PIAZZA VITTORIO VENETO, 22	27049	STRADELLA	PV	48457	29/06/2010			
PV - 89	B - Culturale	96069040184	ASSOCIAZIONE EX ALUNNI COLLEGIO PLINIO FRACCARO DI PAVIA	PIAZZA LEONARDO DA VINCI 2	27100	PAVIA	PV	35926/653	03/06/2015			
PV - 91	A - Sociale/Civile - Ricerca etica e spirituale	90012580180	ASSOCIAZIONE GENITORI BELGIOIOSO	VIA CAIROLI 74	27011	BELGIOIOSO	PV	39/2770	18/01/2016			
PV - 97	C - Ambientale	93012690181	ASSOCIAZIONE IL RIFUGIO ONLUS	LOCALITA' PAVESA 5	27040	ARENA PO	PV	710/2018	05/10/2018			
PV - 62	B - Culturale	02008360188	ASSOCIAZIONE ITINERARI CULTURALI CESARE ANGELINI	Piazza LIBERTA' 3	27020	TORRE D'ISOLA	PV	32864	11/05/2010			
PV - 87	E - Sport/Tempo libero e innovazione tecnologica	96053020184	ASSOCIAZIONE MAGICA ONLUS	PIAZZALE GOLGI 19	27100	PAVIA	PV	146/5810	05/02/2015			
PV - 101	B - Culturale	95035040187	ASSOCIAZIONE ORCHESTRA DA CAMERA DI VOGHERA	VIA VERDI 19	27058	VOGHERA	PV	571/2019	18/06/2019			
PV - 55	E - Sport/Tempo libero e innovazione tecnologica	95026850180	ASSOCIAZIONE SPORTIVA DILETTANTISTICA ARCIERI ARDIVESTRA	CASE DEL MOLINO 20	27052	MONTESEGALE	PV	15869	24/03/2009			
PV - 85	A - Sociale/Civile - Ricerca etica e spirituale	96054030182	ASSOCIAZIONE VASI DI CRETA ONLUS	VIALE SARDEGNA 70	27100	PAVIA	PV	1192/6737	15/10/2014			
PV - 12	E - Sport/Tempo libero e innovazione tecnologica	80014310181	C.S.I. CENTRO SPORTIVO ITALIANO	Viale Lodi, 20	27100	PAVIA	PV	27647	06/11/2000			
PV - 50	B - Culturale	96047610181	CENTRO ASSISTENZA STUDENTI - NOI & PAVIA	Corso MAZZINI, 9	27100	PAVIA	PV	10508	05/04/2007			
PV - 65	B - Culturale	02245430182	CHICERCACREA	Frazione CALGHERA, 14,	27050	VALVERDE	PV	81323	22/11/2010			
PV - 66	B - Culturale	95020060182	CHITARRORCHESTRA CITTA' DI VOGHERA	VIA DANTE ALIGHIERI 7	27058	VOGHERA	PV	26606	21/04/2011			
PV - 15	B - Culturale	96017720184	CIRCOLO CULTURALE A. GRASSI	Via AMATI, 10/a	27100	PAVIA	PV	31226	05/02/2001			
PV - 28	B - Culturale	92001620183	CIRCOLO CULTURALE LOMELLINO GIANCARLO COSTA	Mortara	27036	MORTARA	PV	11257	18/03/2004			
PV - 16	B - Culturale	00987780186	CIRCOLO CULTURALE SARDO LOUDORO	VIA SANTO SPIRITO, 4	27100	PAVIA	PV	14257	25/06/2001			
PV - 3	B - Culturale	96029730189	CIRCOLO LA BARCELA	VIA BATTELLA, 16	27020	TRAVACò SICCOMARIO	PV	15315	26/05/1999			
PV - 27	B - Culturale	96045855185	CONSIGLIO PROVINCIALE PERMANENTE ASSOCIAZIONI COMBATTENTISTICHE E D'ARMA	VIE DELLA ZECCA 3	27100	PAVIA	PV	3049	11/02/2004			
PV - 19	B - Culturale	92003740187	CONTRADA LA TORRE	Via TRONCONE, 1	27036	MORTARA	PV	12839	29/05/2002			
PV - 80	B - Culturale	94008970181	ETNO PROJECT MANAGEMENT	VIALE DELLA LIBERTA' 63	27100	PAVIA	PV	2041	12/12/2013			
PV - 93	B - Culturale	92014230186	FORTE? FORTISSIMO!	VIALE PARINI 8	27036	MORTARA	PV	909/75872	14/12/2016			
PV - 64	B - Culturale	02151390180	GHISLIERIMUSICA	Piazza GHISLIERI, 5	27100	PAVIA	PV	63259	03/09/2010			
PV - 100	E - Sport/Tempo libero e innovazione tecnologica	92015280180	GLI AMICI DEL CAMMINO ASD MORTARA	PIAZZA GUIDA 8	27036	MORTARA	PV	420/2019	02/05/2019			
PV - 77	D - Relazioni internazionali	90010990183	GUARDAVANTI: PER IL FUTURO DEI BAMBINI- ONLUS	VIA NOVARIA 4	27019	VILLANTERIO	PV	1571/6292	19/09/2013			
PV - 45	A - Sociale/Civile - Ricerca etica e spirituale	96020550180	KIVANIS CLUB PAVIA VISCONTEO	Via Longobardi n.16	27100	PAVIA	PV	22592	02/09/2006			
PV - 75	B - Culturale	96064070186	KOINÉ ASSOCIAZIONE CULTURALE DI PROMOZIONE DEL TERRITORIO E COMUNITÀ	VIA MORUZZI 45C	27100	PAVIA	PV	1134/4517	01/07/2013			
PV - 99	C - Ambientale	95033640186	MI FIDO DI TE	PIAZZA DELLA FIERA 33	27057	VARZI	PV	77/2019	30/01/2019			
PV - 95	B - Culturale	94035690182	OFFICINA	VIA ROCCA VECCHIA 2	27029	VIGEVANO	PV	557	15/09/2017			
PV - 18	A - Sociale/Civile - Ricerca etica e spirituale	96002160180	SOCIETA PAVESE PER LA CREMAZIONE	Via TEODOLINDA, 5	27100	PAVIA	PV	20461	06/08/2001			
PV - 22	E - Sport/Tempo libero e innovazione tecnologica	96040220186	SOGNI E CAVALLI	Via ROBECCHI BRICCHETTI, 66	27100	PAVIA	PV	9788	27/03/2003			
PV - 102	B - Culturale	96075480184	TRA IL DITO E LA LUNA	VIA VILLA GLORI 1	27100	PAVIA	PV	1204/2019	03/12/2019			
PV - 5	E - Sport/Tempo libero e innovazione tecnologica	96017990183	UNIONE ITALIANA SPORT PER TUTTI COMITATO PROVINCIALE DI PAVIA	Via GRAMSCI, 19	27100	PAVIA	PV	13833	04/06/1999			

Totale registro provinciale di PAVIA 41

Registro Provinciale di SONDRIO

N. iscr.	Sezione	Cod. Fisc. ente	Associazione	Indirizzo	CAP	Comune	Prov	Atto iscr.	Data iscr.	N. prima is	Atto prima	Data prima iscr.
SO - 36	B - Culturale	91001980142	ASSOCIAZIONE "PICCOLO TEATRO DELLE VALLI" - ONLUS	VIA DEI SEDINI 13/B	23017	MORBEGNO	SO	640	02/07/2015			
SO - 35	B - Culturale	93020170143	ASSOCIAZIONE CULTURALE SCARPATETTI	VIA SCARPATETTI 64/B	23100	SONDRIO	SO	520	13/05/2013			
SO - 20	C - Ambientale	93006820141	ASSOCIAZIONE MICOLOGICA RETICA M.ANZI	Via Don Lucchinetti, 5	23100	SONDRIO	SO	190	11/08/2005			
SO - 40	B - Culturale	93021950147	ASSOCIAZIONE PER LO SPETTACOLO DAL VIVO IN PROVINCIA DI SONDRIO - ALPI IN SCENA	VIA ROMEGIALLI 27	23100	SONDRIO	SO	1224	20/12/2017			
SO - 19	E - Sport/Tempo libero e innovazione tecnologica	92009300143	ASTEL-ASSOCIAZIONE SPORTIVA DILETTANTISTICA TELLINA	VIA F.LLI LAZZARONI N. 1	23036	TEGLIO	SO	158	30/06/2005			
SO - 38	B - Culturale	00980430144	B.LOVE	VIA ROMA 90	23010	BERBENNO DI VALTELLINA	SO	1036	26/10/2016			
SO - 28	C - Ambientale	91003810149	CONSORZIO PRATI BRUSADA	VIA LIGARI 2	23016	CERCINO	SO	328	16/12/2008			
SO - 5	B - Culturale	93007650141	GRUPPO ALE 883	c/o Dopolavoro Ferroviario Sondrio - Piazz	23100	SONDRIO	SO	8	23/02/2000			
SO - 14	B - Culturale	92015000141	GRUPPO FOLCLORISTICO LA TRADIZION	Via Visconti Venosta, 12	23033	GROSIO	SO	22	11/06/2002			
SO - 6	B - Culturale	93005170142	IVM ISTITUTO VALTELLINESE DI MINERALOGIA	Via Perego 1 / Palazzo Martinengo- Sondrio	23100	SONDRIO	SO	31	12/05/2000			
SO - 41	A - Sociale/Civile - Ricerca etica e spirituale	01022330144	PRO LOCO ARDENNO	PIAZZA ROMA 10	23011	ARDENNO	SO	94	13/02/2020			
SO - 22	B - Culturale	92017020147	PUERI CANTORES	Via S.ROCCO, 56	23037	TIRANO	SO	303	07/12/2005			
SO - 12	A - Sociale/Civile - Ricerca etica e spirituale	93009710141	SOCREM - ASSOCIAZIONE PER LA CREMAZIONE IN VALTELLINA E IN VALCHIAVENNA	Via Lungo Mallero Diaz, 18	23100	SONDRIO	SO	16	11/06/2002			

Totale registro provinciale di SONDRIO 13

Registro Provinciale di VARESE

N. iscr.	Sezione	Cod. Fisc. ente	Associazione	Indirizzo	CAP	Comune	Prov	Atto iscr.	Data iscr.	N. prima is	Atto prima	Data prima iscr.
VA - 71	A - Sociale/Civile - Ricerca etica e spirituale	92018530128	A.I.S.T. - ASSOCIAZIONE PER L'INNOVAZIONE E LO SVILUPPO TRANSCULTURALE - ONLUS	VIA DELL'AGRIFOGLIO 33/2	21027	ISPRA	VA	3149	13/07/2005			
VA - 18	E - Sport/Tempo libero e innovazione tecnologica	95006170120	A.S.D. TENNIS TAVOLO VARESE	Via Rogorella, 15	21020	BODIO LOMNAGO	VA	04	15/02/2000			
VA - 97	B - Culturale	94007460127	AMICI DELLA LIRICA GIUDITTA PASTA	VIA S.GIUSEPPE 36	21047	SARONNO	VA	1946	09/08/2016			
VA - 99	A - Sociale/Civile - Ricerca etica e spirituale	92024740125	AMORUSO AIUTO SOLIDARIET	VIA VERDI 17	21020	BREBBIA	VA	2504	07/11/2017			
VA - 77	A - Sociale/Civile - Ricerca etica e spirituale	91035180123	ANFFAS TICINO ONLUS	Località Molino di Mezzo	21019	SOMMA LOMBARDO	VA	4614	02/11/2005			
VA - 98	A - Sociale/Civile - Ricerca etica e spirituale	90039310124	ASSOCIAZIONE ALZHEIMER MULTIMEDICA ONLUS	VIALE PIEMONTE 70	21053	CASTELLANZA	VA	2019	04/09/2017			
VA - 68	B - Culturale	91040520123	ASSOCIAZIONE DEI GENITORI DEGLI ALUNNI DELLA SCUOLA PRIMARIA DEL COMUNE DI CASALE LITTA	Via Fratelli Cervi 44	21020	CASALE LITTA	VA	381	31/01/2005			
VA - 49	A - Sociale/Civile - Ricerca etica e spirituale	95037320124	ASSOCIAZIONE GENITORI DEGLI ALUNNI DELLA SCUOLA ELEMENTARE S. AGOSTINO DI CASCIAGO	Largo DE GASPERI, 2	21020	CASCIAGO	VA	1836	15/05/2003			
VA - 93	E - Sport/Tempo libero e innovazione tecnologica	92021810129	ASSOCIAZIONE INVENIRE	VIA E. SACCONAGHI, 15	21025	COMERIO	VA	3454	11/11/2013			
VA - 43	B - Culturale	01478990128	ASSOCIAZIONE MANDOLINISTI BUSTESI	Via BIAGIO BELLOTTI, 6	21052	BUSTO ARSIZIO	VA	4319	07/10/2002			
VA - 66	B - Culturale	02643740125	ASSOCIAZIONE NON COMMERCIALE DI PROMOZIONE SOCIALE MUSIC-HOUSE EDIZIONI	Via Giovanni Bosco 4	21046	MALNATE	VA	69	12/01/2005			
VA - 42	E - Sport/Tempo libero e innovazione tecnologica	95034990127	ASSOCIAZIONE SPORTIVA DILETTANTISTICA CENTRO ATTIVITA' TEMPO LIBERO	VIA MONTE BIANCO,5/A	21049	TRADATE	VA	2794	27/06/2002			
VA - 19	E - Sport/Tempo libero e innovazione tecnologica	90006130125	C.A.M. - CLUB AMICI DELLA MONTAGNA	Via Silvio Pellico, 9	21052	BUSTO ARSIZIO	VA	05	15/02/2000			
VA - 7	B - Culturale	95016070120	CENTRO SOCIALE VILLA SPECH	VIA DEI MARTIRI 9	21040	VEDANO OLONA	VA	9	26/04/1999			
VA - 33	B - Culturale	91028470127	CITTADINI DEL MONDO - ONLUS	Piazza Mazzini - c/o Biblioteca Comunale	21018	SESTO CALENDE	VA	499	07/02/2002			
VA - 35	B - Culturale	95039540125	CORALE SAN GIORGIO	VIA REPUBBLICA, 22	21050	BISUSCHIO	VA	964	11/03/2002			
VA - 21	B - Culturale	95043600121	CORO A.N.A. "CAMPO DEI FIORI"	Via DEGLI ALPINI, 1	21100	VARESE	VA	76	20/06/2000			
VA - 70	B - Culturale	91027790129	CORPO MUSICALE MORNAGHESE	Via Risaia, 20	21020	MORNAGO	VA	1227	21/03/2005			
VA - 36	B - Culturale	95044530129	GLI INSTABILI	Via REPUBBLICA, 22	21050	BISUSCHIO	VA	965	11/03/2002			
VA - 48	E - Sport/Tempo libero e innovazione tecnologica	95039170121	GRUPPO SPORTIVO CAMMINATORI SAN CARLO - VARESE	Via Manzoni, 4	21043	CASTIGLIONE OLONA	VA	1648	05/05/2003			
VA - 89	A - Sociale/Civile - Ricerca etica e spirituale	95054320122	PORTOFRANCO	Via Ceresio, 13	21056	INDUNO OLONA	VA	226	16/01/2007			
VA - 55	B - Culturale	02783500123	PROGETTO ZATTERA	Via De Cristoforis, 5	21100	VARESE	VA	4950	26/11/2003			
VA - 50	B - Culturale	92005310120	USCI - UNIONE SOCIETA' CORALI ITALIANE DELEGAZIONE PROVINCIALE DI VARESE	Via Brambilla, 15	21100	VARESE	VA	1849	15/05/2003			

Totale registro provinciale di VARESE 23

Totale Registro Regionale 34
Totale Registri Provinciali 459
Totale Registri Regionale e Provinciali 493

REGISTRO REGIONALE DELLE ASSOCIAZIONI DI SOLIDARIETA' FAMILIARE

Provincia di BERGAMO

N. iscr	Cod. Fisc. ente	Associazione	Indirizzo	CAP	Comune	Prov	Atto iscr	Data iscr.
363	95001060169	A.R.C.I. BERGAMO	Via QUARENGHI, 34	24122	BERGAMO	BG	28608	14/11/2000
389	92013470163	AGENHA - ASSOCIAZIONE GENITORI PER L'HANDICAP	Via G.B. RUBINI, 12	24058	ROMANO DI LOMBARDIA	BG	24686	16/10/2001
864	03322280169	AIRONE A.S.D.	VIA BONOMINI 7	24128	BERGAMO	BG	3696	14/04/2010
229	93016580164	ALT - ODV	Via BARTOLOMEO ROZZONE, SNC	24047	TREVIGLIO	BG	28608	14/11/2000
328	95089520167	ARCA DELLA SOLIDARIETA'	VIA DELLE INDUSTRIE 2	24046	OSIO SOTTO	BG	28608	14/11/2000
961	95171560162	ASS.CAVELLAS - GENITORI DEI DISABILI DELLA VAL CAVALLINA ONLUS	VIA F.LLI CALVI 1	24069	TRESCORE BALNEARIO	BG	10188	03/11/2014
884	95178100160	ASSOCIAZIONE 'DORAINPOI' - GRUPPO GENITORI E FAMILIARI PERSONE DISABILI	VIA ANTONIO STOPPANI, 41	24030	BERBENNO	BG	10405	14/10/2010
678	95114030166	ASSOCIAZIONE 2000 BIMBI	VIA VALBONA, 73	24010	PONTERANICA	BG	6972	20/06/2006
51	93018170162	ASSOCIAZIONE CENTRO PER LA FAMIGLIA O.N.L.U.S.	VIA CASNIDA, 19	24047	TREVIGLIO	BG	28608	14/11/2000
126	01548250164	ASSOCIAZIONE COMUNITA' EMMAUS	Via STRADA DEI TERRAGLI,	24060	CHIUDUNO	BG	28608	14/11/2000
996	91052790168	ASSOCIAZIONE CONVENTO FRANCESCANO DI BACCANELLO - APS	PIAZZA SAN FRANCESCO 45	24033	CALUSCO D'ADDA	BG	6057	30/04/2019
465	93020540162	ASSOCIAZIONE CULTURALE E DI VOLONTARIATO L'AURORA	VIA SANT'UBERTO - FRAZ. MASANO 13	24043	CARAVAGGIO	BG	14520	30/07/2002
39	95017580168	ASSOCIAZIONE CURE PALLIATIVE - ONLUS	VIA BORGO PALAZZO N. 130	24125	BERGAMO	BG	28608	14/11/2000
517	91015960163	ASSOCIAZIONE DEI GENITORI DELL'ISTITUTO SCOLASTICO STATALE GIOVANNI MAIRONI DA PONTE	Via Berizzi, 1	24030	PRESEZZO	BG	435	20/01/2004
683	95022500169	ASSOCIAZIONE DI VOLONTARIATO RUAH	VIA DEL CARAVAGGIO, 49	24060	SAN PAOLO D'ARGON	BG	6972	20/06/2006
1008	90039090163	ASSOCIAZIONE FAMILY ODV	VIA VITTORIO VENETO 3	24020	ROVETTA	BG	14644	26/11/2020
692	91031580169	ASSOCIAZIONE GENITORI DI CALUSCO D'ADDA	VIA DELL'ASSUNTA 243 243	24033	CALUSCO D'ADDA	BG	13755	30/11/2006
511	95128270162	ASSOCIAZIONE GENITORI DI SORISOLE	Via Martiri della Libertà, 95	24010	SORISOLE	BG	10759	01/07/2003
698	95161920160	ASSOCIAZIONE GENITORI SAN PAOLO D'ARGON	VIA RONCHI, 1	24060	SAN PAOLO D'ARGON	BG	4211	24/04/2007
371	95091970160	ASSOCIAZIONE GIOCHINCORSO	VIA DEL GALGARIO 6	24124	BERGAMO	BG	12689	31/05/2001
450	95122660160	ASSOCIAZIONE GIROTONDO	Via Leone XIII, 4	24124	BERGAMO	BG	14007	23/07/2002
713	95103950168	ASSOCIAZIONE GRUPPO SCUOLA INSIEME	VIA CODUSSI C/O I.C. A. DA ROSCIATE 5	24124	BERGAMO	BG	4988	16/05/2007
216	93017850160	ASSOCIAZIONE L' ALVEARE	Via A. De Gasperi, 20	24055	COLOGNO AL SERIO	BG	28608	14/11/2000
743	95152920161	ASSOCIAZIONE LABORATORIO FAMIGLIE SOLIDALI	VIA LIBERTA', 11	24067	SARNICO	BG	5197	21/05/2007
681	93024820164	ASSOCIAZIONE MARY POPPINS	Via MARIA MONTESSORI, 11	24040	ARCENE	BG	6972	20/06/2006
335	02149260164	ASSOCIAZIONE PAOLO BELLI ONLUS LOTTA ALLA LEUCEMIA E ALTRE PATOLOGIE	BERGONZI 7	24127	BERGAMO	BG	28608	14/11/2000
573	95126190164	ASSOCIAZIONE PROMETEO ONLUS	Via TORQUATO TASSO, 8	24020	GORLE	BG	22775	16/12/2004
761	93033330163	ASSOCIAZIONE RIFLESSO	VIA SPIRANO N. 34/36	24053	BRIGNANO GERA D'ADDA	BG	15023	04/12/2007
124	92014750167	ASSOCIAZIONE SOLIDARIETA' SCOLASTICA	Via XXV APRILE, 1,	24058	ROMANO DI LOMBARDIA	BG	28608	14/11/2000
688	95029310166	ASSOCIAZIONE SPAZIO FAMIGLIA ONLUS	VIA DE GASPERI 8	24031	ALMENNO SAN SALVATORE	BG	11314	12/10/2006
670	93016030160	AUSER VOLONTARIATO LA SORGENTE DI CALVENZANO	Via LUSARDI, 40	24040	CALVENZANO	BG	5572	22/05/2006
671	95103900163	AUSER INSIEME DI PONTERANICA	Via VALBONA, 58	24010	PONTERANICA	BG	5572	22/05/2006
667	93028510167	AUSER INSIEME IL TEMPO RITROVATO	Via XI FEBBRAIO 1	24049	VERDELLO	BG	5572	22/06/2006
669	95088500160	AUSER VOLONTARIATO MONTEBELLO DI CHIUDUNO	Via TIRONI, 2	24060	CHIUDUNO	BG	5572	22/05/2006
14	95094100161	AUSER VOLONTARIATO PROVINCIALE DI BERGAMO	Via CORRIDONI, 42	24124	BERGAMO	BG	28608	14/11/2000
734	90012600160	AUSER VOLONTARIATO SPAZIO LIBERO DI PONTE NOSSA	Via EUROPA, 212B	24028	PONTE NOSSA	BG	4988	16/05/2007
262	93003140162	C.I.F. - CENTRO ITALIANO FEMMINILE	PIAZZA MONS.GRASSI,	24049	VERDELLO	BG	28608	14/11/2000
156	80027660168	C.I.F. - CENTRO ITALIANO FEMMINILE COMITATO PROVINCIALE	VIA ZELASCO, 1	24122	BERGAMO	BG	28608	14/11/2000
278	96000860161	C.I.F. CENTRO ITALIANO FEMMINILE	VIA ROMA 3	24065	LOVERE	BG	28608	14/11/2000
986	95219390168	CASAUTISMO	VIA MALJ TABAJANI 4	24121	BERGAMO	BG	3819	19/03/2018
171	95011280161	CENTRO DI AIUTO ALLA VITA DI BERGAMO O.D.V.	Via CONVENTINO, 8	24121	BERGAMO	BG	28608	14/11/2000
291	92001080164	CENTRO DI AIUTO DELLA FAMIGLIA - ONLUS	Via FRA GALGARIO, 7	24058	ROMANO DI LOMBARDIA	BG	28608	14/11/2000
224	93004040163	CENTRO ITALIANO FEMMINILE	VIA B. ROZZONE	24047	TREVIGLIO	BG	28608	14/11/2000
394	91025580167	CENTRO ITALIANO FEMMINILE TERNESE - GRUPPO GENITORI INSIEME	VIA ROMA 8	24030	TERNO D'ISOLA	BG	24680	16/10/2001
663	95156100166	COMITATO DEI GENITORI ISTITUTO COMPRENSIVO STATALE LUIGI ANGELINI	VIA IV NOVEMBRE C/O ISTIT ANGELINI	24030	ALMENNO SAN BARTOLOMEO	BG	5572	22/05/2006
436	90015260160	COMUNITA' DEL PANE - ONLUS	Via CAVOUR, 51	24028	PONTE NOSSA	BG	10164	03/06/2002
719	95138020169	FABBRICA DEI SOGNI	Via San Giorgio, 1	24122	BERGAMO	BG	4988	16/05/2007
18	95089100168	FAMIGLIAPERTA ORGANIZZAZIONE DI VOLONTARIATO (O ODV	VIA CARNOVALI, 93/A	24126	BERGAMO	BG	28608	14/11/2000
222	95118370162	GENITORI PER UNA COMUNITA' EDUCANTE	Via DANTE, 24	24060	BOLGARE	BG	28608	14/11/2000
127	95040810160	GIOIOSA - ASSOCIAZIONE AUTONOMA NUOVA EDUCAZIONE	VIA PONCHIELLI 3 3	24125	BERGAMO	BG	28608	14/11/2000
30	95088170162	GRUPPO APERTO - ORGANIZZAZIONE DI VOLONTARIATO (ODV)	VIA NULLO3	24068	SERIATE	BG	28608	14/11/2000
401	95086780160	INFANZIA & INCONTRI	Via Leonardo da Vinci, 20	24020	TORRE BOLDONE	BG	25831	29/10/2001
866	93033870168	L ALTROMARSUPIO	VIA CRIVELLI	24047	TREVIGLIO	BG	3696	14/04/2010
56	02418810160	LE GRU DI SADAKO	Via BRAVI, 16	24030	TERNO D'ISOLA	BG	28608	14/11/2000
577	95142290162	L'ARCOBALENO	VIA KEPLERO,3	24126	BERGAMO	BG	271	14/01/2005
897	95175170166	MAMME DEL MONDO	VIA TRENTO, 1	24021	ALBINO	BG	499	25/01/2011
935	93039340166	OBIETTIVO INFANZIA - APS	VIA ENRICO FERMI 1	24047	TREVIGLIO	BG	10224	08/11/2013
534	95140380163	PASSO DOPO PASSO	Via Raffaello Sanzio c/o Asilo Nido, nr 324/a	24059	URGNANO	BG	5165	30/03/2004
139	95085230167	PICCOLI PASSI PER...	VIA BRUCIATA , 13	24020	TORRE BOLDONE	BG	28608	14/11/2000
847	95168100162	PROPOLIS	Via PESCARIA, 37/D	24123	BERGAMO	BG	9531	25/09/2009
809	95163070162	RETE FAMIGLIE DELLA VALLE CAVALLINA	Via DON ZINETTI, 1	24060	CASAZZA	BG	9930	15/09/2008
814	95099470163	SEZIONE SCOUT DI BERGAMO DEL C.N.G.E.I. - CORPO NAZIONALE GIOVANI ESPLORATORI ED ESPLORATRICI IT/	Via Pizzo Recastello c/o Boffelli Nicoletta, 24	24125	BERGAMO	BG	13664	25/11/2008
9	95086450160	SPAZIO GIOCHI E FANTASIA L.I.S.A. LUSUS INFANTIAE SACRUM ASILUM	VIA LOCATELLI, 57B	24011	ALMè	BG	28608	14/11/2000
477	95119720167	TEMPO DI AGIRE-ONLUS	Via DECO' E CANETTA, 50	24068	SERIATE	BG	23130	27/11/2002
855	95174250167	UNA VOCE PER LA SCUOLA	LARGO VITALI 3	24069	LUZZANA	BG	2001	04/03/2010
747	95156110165	UNIONE GENITORI ORGANIZZATI ISTITUTO COMPRENSIVO DI VILLONGO	Via ALESSANDRO VOLTA, 1	24060	VILLONGO	BG	5197	21/05/2007
707	02651160166	VOLONTARI 'SAN MARTINO' IN BOLTIERE	Largo DEL VOLONTARIATO, 2	24040	BOLTIERE	BG	4988	16/05/2007
201	91009800169	«ASSOCIAZIONE SOLIDARIETA' CRISTIANA "S. GIUSEPPE" TERZA ETA' E PENSIONATI» (ODV)	Piazza Vittorio Emanuele c/o Casa Parrocchi	24040	BONATE SOPRA	BG	28608	14/11/2000

Totale Provincia di BERGAMO 68

Provincia di BRESCIA

N. iscr	Cod. Fisc. ente	Associazione	Indirizzo	CAP	Comune	Prov	Atto iscr	Data iscr.
367	97012320178	A.GE. ASSOCIAZIONE ITALIANA GENITORI	VIA MAZZINI, 2	25021	BAGNOLO MELLA	BS	28608	14/11/2000
617	93017900171	A.S.P.R.A. A.P.S. A SUPPORTO DI ADOLESCENTI E ADULTI CON PROBLEMI RELAZIONALI	VIA DUGAZZE, 18	25015	DESENZANO DEL GARDA	BS	627	23/01/2006
903	98029990177	ALLEANZA PER LA SALUTE MENTALE	Via PILASTRONI, 4	25125	BRESCIA	BS	6244	07/07/2011
529	98109830178	AMICI DEL CENTRO EDUCATIVO ACCOGLIENZA RAZZETTI	Via Milano, 30	25126	BRESCIA	BS	4879	24/03/2004
558	98101530172	ANFFAS BRESCIA ONLUS	Via MICHELANGELO, 405	25124	BRESCIA	BS	18595	27/10/2004
538	90010810175	ANFFAS ONLUS DI VALLECAMONICA	via cROCE 1	25043	BRENO	BS	5647	05/04/2004
930	93027550172	ARGE - APS	VIA GIUSEPPE TOVINI, 15	25018	MONTICHIARI	BS	4436	28/05/2013
459	02305600989	ASS. DI SOLIDARIETà FAMILIARE IL GIRASOLE	VIA VENTURA, 7	25075	NAVE	BS	14006	23/07/2002
868	98068540172	ASSOCIAZIONE 'AMICI DEL CALABRONE'	VIA CAVOUR 34	25145	CASTEGNATO	BS	3696	14/04/2010
641	98122880176	ASSOCIAZIONE ABIBO'	Via BORANO TR. IV, 3	25075	NAVE	BS	5572	22/05/2006
174	98092010176	ASSOCIAZIONE AMICI DEGLI ELEFANTI VOLANTI	VIA CIMABUE 275	25134	BRESCIA	BS	28608	14/11/2000
872	91015760175	ASSOCIAZIONE ANCHE IO NEL TERZO MILLENNIO	Via DOGANE, 8	25036	PALAZZOLO SULL'OGLIO	BS	5848	09/06/2010
674	98116710173	ASSOCIAZIONE BRESCIANA FAMIGLIE AFFIDATARIE	VIA VANZEGHETTO, 40	25031	CAPRIOLO	BS	5692	23/05/2006
697	98121280170	ASSOCIAZIONE CASELLO 11	Via CASELLO, 11	25062	CONCESIO	BS	4211	24/04/2007
879	98002500175	ASSOCIAZIONE CIRCOLO ACLI CAINO	Via Folletto, 8	25070	CAINO	BS	5848	09/06/2010
880	94001170177	ASSOCIAZIONE CIRCOLO ACLI CALVISANO	Viale Stazione, 39	25012	CALVISANO	BS	5848	09/06/2010
878	80062760170	ASSOCIAZIONE CIRCOLO ACLI CAPODIMONTE	Via Risorgimento, 106	25014	CASTENEDOLO	BS	5848	09/06/2010
877	01917560987	ASSOCIAZIONE CIRCOLO ACLI MANERBIO	Via San Martino, 7	25025	MANERBIO	BS	5848	09/06/2010
876	94011280172	ASSOCIAZIONE CIRCOLO ACLI PONTE SAN MARCO	via don Rovetta - Fraz. Ponte San Marco, 4	25011	CALCINATO	BS	5848	09/06/2010
315	90007030175	ASSOCIAZIONE CONSULTORIO FAMILIARE GIUSEPPE TOVINI	Via Guadalupe, 10	25043	BRENO	BS	28608	14/11/2000
321	94004030170	ASSOCIAZIONE DI PROMOZIONE SOCIALE AUTO MUTUO AIUTO	PRESSO CIRCOLO COOPERATIVO ACLI " ERNI	25128	BRESCIA	BS	28608	14/11/2000
532	91004080171	ASSOCIAZIONE GENITORI DI PONTOGLIO	VIA SAN MARTINO,2	25037	PONTOGLIO	BS	5166	30/03/2004
896	96029090170	ASSOCIAZIONE GENITORI GARDONE RIVIERA - AGGR	Via TRIESTE, 4	25083	GARDONE RIVIERA	BS	499	25/01/2011
286	95003000171	ASSOCIAZIONE GENITORI ROCCAFRANCA LUDRIANO - A.GE. ROCCAFRANCA LUDRIANO - APS	VIA CARDUCCI N.1	25030	ROCCAFRANCA	BS	28608	14/11/2000
296	96015610171	ASSOCIAZIONE ITALIANA GENITORI GAVARDO	Via MANGANO, 5	25085	GAVARDO	BS	28608	14/11/2000
760	97009620176	ASSOCIAZIONE MACRAME'	Via Foscolo, 50/A	25016	GHEDI	BS	11130	04/10/2007
966	98144620170	ASSOCIAZIONE MAFALDA	VIA CONVENTO AGUZZANO 13/L	25034	ORZINUOVI	BS	2105	18/03/2015
767	98079530170	ASSOCIAZIONE MULTIETNICA TERRE UNITE	Via BETTOLE, 65/A	25050	PASSIRANO	BS	178	15/01/2008
282	97006480178	ASSOCIAZIONE PROGETTO FAMIGLIA ONLUS	VIA NAZARIO SAURO, 5	25019	SIRMIONE	BS	28608	14/11/2000

366	03508640178	ASSOCIAZIONE RISORSA FAMIGLIA	CRETA 52	25124	BRESCIA	BS	28608	14/11/2000
487	92006100173	ASSOCIAZIONE RUT -ORGANIZZAZIONE DI VOLONTARIATO	Piazza C. BATTISTI, 43/A	25068	SAREZZO	BS	7094	05/05/2003
987	97014390179	ASSOCIAZIONE SAN VITO	VIA CESARE BATTISTI, 10 10	25030	BARBARIGA	BS	6201	04/05/2018
464	01538420983	ASSOCIAZIONE SCUOLA MATERNA SANTA LUCIA DI CORTENEDOLO	Via Vittorio Emanuele II fraz. Cortenedolo, 1	25048	EDOLO	BS	13993	23/07/2002
417	03382220170	ASSOCIAZIONE SPORTIVA DILETTANTISTICA LEONESSA CALCIO - ONLUS	Viale Duca degli Abruzzi, 20	25124	BRESCIA	BS	1141	29/01/2002
46	03319260174	ASSOCIAZIONE TORNASOLE E... DINTORNI	VIA PADOVA 12	25125	BRESCIA	BS	28608	14/11/2000
977	03112710987	ASSOCIAZIONE UN SORRISO DI SPERANZA	VIA CEFALONIA 70	25124	BRESCIA	BS	13223	13/12/2016
2	98046920173	C.E.P.A.F. - CENTRO PROMOZIONE AFFIDI FAMILIARI	VIA FERRI 75	25123	BRESCIA	BS	28608	14/11/2000
125	93003360174	CENTRO AIUTO VITA	VIA BENEDETTO CROCE, 28	25015	DESENZANO DEL GARDA	BS	28608	14/11/2000
34	02152180176	CENTRO BRESCIANO DI SOLIDARIETA' ONLUS	VIA DONATELLO 105	25124	BRESCIA	BS	28608	14/11/2000
152	98015750171	CENTRO DI AIUTO ALLA VITA	Via ISONNI, 7	25055	PISOGNE	BS	28608	14/11/2000
594	92008850171	CENTRO INIZIATIVA GENITORI DEMOCRATICI	VIA ROMA 9	25069	VILLA CARCINA	BS	3313	04/03/2005
978	98173500178	CERCHIO DEGLI UOMINI	VIA EMILIO SALGARI 43/B	25125	BRESCIA	BS	13764	22/12/2016
959	98174760177	COLORANATRA	VIA MERCANTI 1	25055	PISOGNE	BS	9270	08/10/2014
729	01301620173	COMUNITà MAMRé ONLUS	Via Risorgimento fraz. Clusane, 173	25049	ISEO	BS	4988	16/05/2007
750	98122040177	COORDINAMENTO FAMIGLIE AFFIDATARIE	Via San Zeno 174	25124	BRESCIA	BS	5197	21/05/2007
844	90016440175	DAZEROATRE	VIA PILO 6	25043	BRENO	BS	9531	25/09/2009
1005	98204270171	FABRIZIA PER L'AFFIDO - ASSOCIAZIONE DI PROMOZIONE SOCIALE	VILLAGGIO BADIA, TRAVERSA IV 90	25132	BRESCIA	BS	10175	03/09/2020
835	91022760176	FAMILY NETWORK - GENITORI IN RETE	Via ISEO, 31	25030	ERBUSCO	BS	4758	13/05/2009
950	98143930174	FORUM PROVINCIALE BRESCIANO DELLE ASSOCIAZIONI FAMILIARI	VIA CORSICA 165	25125	BRESCIA	BS	4599	29/05/2014
513	98088590173	FRATERNITA' ORGANIZZAZIONE DI VOLONTARIATO ONLUS	VIA TREPOLA 195	25035	OSPITALETTO	BS	15538	24/09/2003
945	97016610178	GENITORI ALL'OPERA	VIA SOLFERINO 51	25025	MANERBIO	BS	2941	07/04/2014
457	97007370170	GOCCE DI SOLIDARIETA' ONLUS	VIA PALESTRO N.53	25025	MANERBIO	BS	13985	23/07/2002
343	98082170170	GRUPPO VOLONTARIATO ASSISTENZA FAMILIARE	VIA MARTINENGO 9	25062	CONCESIO	BS	28608	14/11/2000
265	98079550178	GRUPPO VOLONTARIATO BRESCIA 3	Via CARPACCIO, 28	25100	BRESCIA	BS	28608	14/11/2000
625	98111140178	IL CANTASTORIE	Via RAFFAELLO, 32	25039	TRAVAGLIATO	BS	2520	09/03/2006
610	98096010172	IL CHIARO DEL BOSCO ONLUS	VIA OBERDAN 1/A	25128	BRESCIA	BS	12760	26/08/2005
951	98168530172	IL DONO - CENTRO AIUTO ALLA VITA - ODV	VIA CIMABUE 271	25134	BRESCIA	BS	4599	29/05/2014
412	97003190176	INSIEME PER L'INTEGRAZIONE SOCIALE ED I DIRITTI DELLE PERSONE HANDICAPPATE	VIA PALESTRO 49	25025	MANERBIO	BS	31362	14/12/2001
601	94006280179	L AFFIDO	Via VERGA, 27	25013	CARPENEDOLO	BS	4437	22/03/2005
679	98092590177	MONDO BAMBINO	Via Madonnina del Boschetto	25030	CASTEL MELLA	BS	6972	20/06/2006
60	98007770179	MOVIMENTO ITALIANO CASALINGHE MO.I.CA.	VIA BENEDETTO CASTELLI 4, MOMPIANO 4	25133	BRESCIA	BS	28608	14/11/2000
1007	98175060171	NOI PER BRESCIA ODV	VIA GERONE 21	25125	BOTTICINO	BS	13365	05/11/2020
970	98167700172	TRIBU' DEL MONDO APS	VIA SAN CRISTOFORO 15	25133	BRESCIA	BS	4040	19/05/2015

Totale Provincia di BRESCIA 63

Provincia di COMO

N. isc	Cod. Fisc. ente	Associazione	Indirizzo	CAP	Comune	Pro	Atto iscr	Data iscr.
215	91013040133	A.GE.ALSERIO ASSOCIAZIONE GENITORI	Via Papa Giovanni XXIII, 1	22040	ALSERIO	CO	28608	14/11/2000
183	95026030130	A.N.F.A.A - ASSOCIAZIONE NAZIONALE FAMIGLIE ADOTTIVE E AFFIDATARIE	VIA MONSIGNOR COLOMBO, 44	22066	MARIANO COMENSE	CO	28608	14/11/2000
373	93006990134	A.N.F.F.A.S. SEZ. CENTRO LARIO E VALLI	Via Volta, 6	22010	GRANDOLA ED UNITI	CO	12692	31/05/2001
932	90021850137	ASSOCIAZIONE CASA FAMIGLIA BALLERINI	VIA MAZZINI E31C	22063	CANTù	CO	7104	25/07/2013
288	95063390132	ASSOCIAZIONE COMETA	Via Madruzza, 36	22100	COMO	CO	28608	14/11/2000
555	95070270137	ASSOCIAZIONE FAMIGLIE IN CAMMINO	Via Brambilla, 35	22100	COMO	CO	18599	27/10/2004
913	95105000137	ASSOCIAZIONE LASQUOLACHEVOLA	VIA CAMPAGNA 11	22100	COMO	CO	2863	03/04/2012
725	95049530132	ASSOCIAZIONE NAZIONALE TUTTE LE ETA' ATTIVE PER LA SOLIDARIETA'	VIA REZZONICO N.34	22100	COMO	CO	4988	16/05/2007
160	95061850137	ASSOCIAZIONE NON PIOVERÀ PER SEMPRE	VIA STOPPANI	22070	CASTELNUOVO BOZZENTE	CO	28608	14/11/2000
655	90002550136	CENTRO DI AIUTO ALLA VITA	VIA S. STEFANO 46	22066	MARIANO COMENSE	CO	5572	22/05/2006
42	90016520133	CENTRO DI CULTURA POPOLARE DON LORENZO MILANI - ODV	VIA GARIBALDI, 6/8	22066	MARIANO COMENSE	CO	28608	14/11/2000
842	95074080136	COORDINAMENTO COMASCO DELLE REALTà DI ACCOGLIENZA PER MINORI	Viale Varese 19	22100	COMO	CO	9531	25/09/2009
815	95090560137	ESSERE BAMBINI	Piazza S.Anna, 11	22070	LOCATE VARESINO	CO	13664	25/11/2008
609	95073220139	FORUM DELLE ASSOCIAZIONI FAMILIARI DELLA PROVINCIA DI COMO A.P.S.	VIALE C. BATTISTI 8	22100	COMO	CO	12758	26/08/2005
583	90022460134	LA COMPAGNIA DI SAMUELE	Via Per Alzate 7/A	22063	CANTù	CO	2317	18/02/2005
325	95003690138	LA FAMIGLIA ONLUS	Via Sirtori, 1	22100	COMO	CO	28608	14/11/2000
765	90005910139	LA SOGLIA ODV	Via Dante, 6 CANTU'	22063	CANTù	CO	178	15/01/2008
924	90032590136	LA TENDA - ASSOCIAZIONE DI PROMOZIONE SOCIALE	Viale G.B. GRASSI 18	22072	CERMENATE	CO	10271	15/11/2012
982	90039840138	PIETRE VIVE APS	VIA MANZONI 3	22044	INVERIGO	CO	7053	14/06/2017
191	95057270134	RADICI E ALI	Via Adda 31	22073	FINO MORNASCO	CO	28608	14/11/2000

Totale Provincia di COMO 20

Provincia di CREMONA

N. isc	Cod. Fisc. ente	Associazione	Indirizzo	CAP	Comune	Pro	Atto iscr	Data iscr.
944	93056150191	A CASA DI ANNA	VIA FORMIGARA 30	26026	PIZZIGHETTONE	CR	1416	24/02/2014
523	93042090196	ABIBO'	Via Tonani, 9	26100	CREMONA	CR	3199	02/03/2004
437	93038940198	ABIO-ASSOCIAZIONE PER IL BAMBINO IN OSPEDALE CREMONA-ODV	VIA BONOMELLI 81	26100	CREMONA	CR	10775	10/06/2002
234	91020030192	ACCENDI IL BUIO ODV	VIA GALLARATI N. 2	26100	CREMONA	CR	28608	14/11/2000
936	01262790197	ANFFAS ONLUS CREMA	S.MARIA 22	26013	CREMA	CR	11074	28/11/2013
58	93015090199	ASSOCIAZIONE DI SOLIDARIETà LA ZOLLA	Cremona Via san Savino 42	26100	CREMONA	CR	28608	14/11/2000
47	90005040192	ASSOCIAZIONE DELLE FAMIGLIE SANTO STEFANO PROTOMARTIRE ODV	PIAZZA MARINI 2	26041	CASALMAGGIORE	CR	28608	14/11/2000
998	93062060194	ASSOCIAZIONE DI SOLIDARIETà FAMILIARE CARACOL	VIA BERTESI 3	26100	CREMONA	CR	10629	18/07/2019
624	93043580195	ASSOCIAZIONE DI VOLONTARIATO SACRA FAMIGLIA	Via XI FEBBRAIO, 78	26100	CREMONA	CR	2519	09/03/2006
7	93002920192	ASSOCIAZIONE DIABETICI CREMONESI - ODV	Via San Sebastiano, 14	26100	CREMONA	CR	28608	14/11/2000
96	91001140192	ASSOCIAZIONE FRATERNITA'	Via TRIESTE, 3	26010	MONTE CREMASCO	CR	28608	14/11/2000
342	93029180192	ASSOCIAZIONE VOLONTARIATO LA CITTA' DELL'UOMO	Via LEGIONE CECCOPIERI, 21/23	26100	CREMONA	CR	28608	14/11/2000
968	93056660199	BABY ANGEL	VIA CASTELPIANO 9	26100	CREMONA	CR	3395	29/04/2015
312	91016170192	CAMMINIAMO INSIEME	Via Stefano Renzi c/o Centro Diurno, 7	26027	RIVOLTA D'ADDA	CR	28608	14/11/2000
111	91005180194	CENTRO DI AIUTO ALLA VITA	Via CIVERCHI, 7	26013	CREMA	CR	28608	14/11/2000
974	93057060191	CENTRO DI ASCOLTO UOMINI MALTRATTANTI APS-SEZIONE PROVINCIALE DI CREMONA	VIA BROCCHI 13	26012	CASTELLEONE	CR	4194	12/05/2016
233	92006580192	FAMIGLIE IN CAMMINO CASTELLEONE - ODV	Via BECCADELLO, 2	26012	CASTELLEONE	CR	28608	14/11/2000
722	91002710191	GRUPPO VITA	VIA DELLA PACE, 3 SPINO D'ADDA -CR-	26016	SPINO D'ADDA	CR	4988	16/05/2007
889	91032220195	IL CALEIDOSCOPIO - FAMIGLIE E ACCOGLIENZA	Via DEL FORNO, 1	26010	CREMOSANO	CR	10405	14/10/2010
355	93035160196	IL GIRASOLE - ASSOCIAZIONE FAMIGLIE AFFIDATARIE - ONLUS	Piazza GIOVANNI XXIII, 1	26100	CREMONA	CR	28608	14/11/2000
901	91025440198	PORTO PALOS	VIA CIVERCHI N. 7	26013	CREMA	CR	2286	14/03/2011
192	93005530196	IL PONTE	VIA PALESTRO 28	26100	CREMONA	CR	28608	14/11/2000

Totale Provincia di CREMONA 22

Provincia di LECCO

N. isc	Cod. Fisc. ente	Associazione	Indirizzo	CAP	Comune	Pro	Atto iscr	Data iscr.
488	92039240137	A.L.F.A. ASSOCIAZIONE LECCHESE FAMIGLIE AFFIDATARIE	VIA FOGAZZARO, 38	23900	LECCO	LC	8133	19/05/2003
204	83013190133	ARCI NUOVA ASSOCIAZIONE COMITATO PROVINCIALE DI LECCO	VIA CESARE CANTù, 18	23900	LECCO	LC	28608	14/11/2000
76	94015700134	ASSOCIAZIONE ALE G. DALLA PARTE DEI BAMBINI ODV	Via Magenta, 13 D	23871	LOMAGNA	LC	28608	14/11/2000
682	94020770130	CENTRO DI AIUTO ALLA VITA BRIANZA LECCHESE - ONLUS	Via Don Borghi, 4 fraz. Novate,	23807	MERATE	LC	6972	20/06/2006
80	92004740137	CENTRO DI AIUTO ALLA VITA DI LECCO - ODV	Via AGLIATI, 24	23900	LECCO	LC	28608	14/11/2000
101	92009050136	CENTRO DI AIUTO ALLA VITA DI MANDELLO DEL LARIO ODV	Piazza SACRO CUORE, 5	23826	MANDELLO DEL LARIO	LC	28608	14/11/2000
26	92031480137	CENTRO ITALIANO FEMMINILE CIF COMUNALE DI COLICO APS	VIA SANT'ABBONDIO,	23823	COLICO	LC	28608	14/11/2000
475	92037940134	DOWN UP ONLUS	VIA AIROLDI E MUZZI 2	23900	LECCO	LC	21591	13/11/2002
434	92041360139	IL CHICCO DI GRANO ODV	Via San Gerolamo, 20	23808	VERCURAGO	LC	10167	03/06/2002
1004	92078840136	IL NIDO DI ALICE APS	VIA CAMPOGRANDE 12	23868	VALMADRERA	LC	9407	31/07/2020
995	92075440138	ISOLA DELLA STUPIDERA	VIA IV NOVEMBRE 16 16	23854	OLGINATE	LC	16964	20/11/2018
442	02488330131	LES CULTURES - LABORATORIO DI CULTURA INTERNAZIONALE ODV	C.SO MATTEOTTI 15	23900	LECCO	LC	11637	19/06/2002
642	92045230130	RACCONTIAMO L'ADOZIONE - ONLUS	VIA PALESTRO, 16	23900	LECCO	LC	5572	22/05/2006
923	92061840135	TATA HOUSE	VIA CADUTI PER LA LIBERTà, 32	23868	VALMADRERA	LC	9199	17/10/2012

Totale Provincia di LECCO 14

Provincia di LODI

N. iscr	Cod. Fisc. ente	Associazione	Indirizzo	CAP	Comune	Prov	Atto iscr	Data iscr.
757	92543240151	AMICI NUOVI ONLUS	Via Sant'Angelo, 18	26818	VILLANOVA DEL SILLARO	LO	11130	04/10/2007
23	92508140156	ASSOCIAZIONE COMUNITA' FAMIGLIA NUOVA	STRADA STATALE 235, 13/BIS	26835	CRESPIATICA	LO	28608	14/11/2000
946	92555470159	ASSOCIAZIONE DISLESSIA DISCALCULIA LODI	VIA MARSALA, 44	26900	LODI	LO	2940	07/04/2014
758	92500290157	ASSOCIAZIONE LODIGIANA PER L'INCLUSIONE SOCIALE ODV	Via Agostino da Lodi, 9	26900	LODI	LO	11130	04/10/2007
749	92534660151	ASSOCIAZIONE PIERRE-LOTTA ALL'ESCLUSIONE SOCIALE	Viale Milano, 157	26900	LODI	LO	5197	21/05/2007
320	92507300157	CENTRO SANTANGIOLINO DI AIUTO ACCOGLIENZA ALLA VITA	Via MONS. RIZZI, 4	26866	SANT'ANGELO LODIGIANO	LO	28608	14/11/2000
404	92532810154	CIRCOLO A.C.L.I. DI SANT'ANGELO LODIGIANO	VIA MONSIGNOR RIZZI, 4	26866	SANT'ANGELO LODIGIANO	LO	28912	28/11/2001
323	84509180158	CONSULTORIO LA FAMIGLIA UCIPEM ONLUS	VIA MAGENTA 21	26900	LODI	LO	28608	14/11/2000
414	92538940153	GERMOGLI A.P.S.	VIA CASSANELLO 1	26839	ZELO BUON PERSICO	LO	31364	14/12/2001
100	92516350151	GRUPPO BETANIA DI VOLONTARIATO O.D.V.	Via Roma, 13	26853	CASELLE LURANI	LO	28608	14/11/2000
920	92556960158	L'ORSA MINORE	VIA PAOLO GORINI 21	26900	LODI	LO	8237	25/09/2012
524	90512730152	TRAME & COLORI	Piazza IV Novembre c/o Oratorio San G. Bos	26862	GUARDAMIGLIO	LO	5402	01/04/2004

Totale Provincia di LODI 12

Provincia di MONZA E BRIANZA

N. iscr	Cod. Fisc. ente	Associazione	Indirizzo	CAP	Comune	Prov	Atto iscr	Data iscr.
290	94522210155	A.S.V.A.P. - ASSOCIAZIONE VOLONTARI AIUTO AMMALATI PSICHICI	Via Giusti, 12	20900	MONZA	MB	28608	14/11/2000
672	94568000155	ACDM ASSOCIAZIONE CAPIRSI DOWN MONZA ONLUS	Via DONIZETTI (c/o Ospedale San Gerardo),	20900	MONZA	MB	5692	23/05/2006
988	91133570159	AFI - ASSOCIAZIONE FAMIGLIE MILANESI E BRIANTEE	VIA MONTE ROSA 12	20812	LIMBIATE	MB	8748	14/06/2018
497	94031320156	ÀNTES	Via Marco D'Agrate, 28	20864	AGRATE BRIANZA	MB	9301	09/06/2003
88	94545710157	ASSOCIAZIONE ALZHEIMER MONZA E BRIANZA	VIA GUERRAZZI, 36	20900	MONZA	MB	28608	14/11/2000
337	94545190152	ASSOCIAZIONE ANTONIA VITA - CARROBIOLO	VICOLO CARROBIOLO 2	20900		MB	28608	14/11/2000
377	94576940152	ASSOCIAZIONE BANCA DEL TEMPO DI MONZA E BRIANZA APS	MONZA VIA CORREGGIO 59	20900	MONZA	MB	14950	20/06/2001
107	91027930154	ASSOCIAZIONE DEL VOLONTARIATO ALBIATE - ODV	C/O CENTRO SOCIALE REMO CANZI, PIAZZA	20847	ALBIATE	MB	28608	14/11/2000
6	97113860155	ASSOCIAZIONE DELLA COOPERAZIONE LOMBARDA APS	VIA GUGLIELMO MARCONI 61	20813	BOVISIO-MASCIAGO	MB	28608	14/11/2000
766	91100390151	ASSOCIAZIONE DI SOLIDARIETà FAMILIARE IL CERCHIO	VIA PISACANE 7	20833	GIUSSANO	MB	178	15/01/2008
867	94615370155	ASSOCIAZIONE DI SOLIDARIETA' FAMILIARE OHANA	VIA OBERDAN, 30	20861	BRUGHERIO	MB	3696	14/04/2010
87	02533720963	ASSOCIAZIONE DI VOLONTARIATO AMICI DELLA SPERANZA	Via MASSIMO D'AZEGLIO, 8	20852	VILLASANTA	MB	28608	14/11/2000
598	94592610151	ASSOCIAZIONE GENITORI DI VILLASANTA	Via BESTETTI, 8	20058	VILLASANTA	MB	3429	07/03/2005
850	91105850159	ASSOCIAZIONE GENITORI IN MOVIMENTO	VIA PAGANINI 40	20813	BOVISIO-MASCIAGO	MB	12271	20/11/2009
268	94518980159	ASSOCIAZIONE IL GIUNCO	VILLAGGIO BRUGHERIO	20861	BRUGHERIO	MB	28608	14/11/2000
21	02849840968	ASSOCIAZIONE IN-PRESA DI EMILIA VERGANI	via cantù 20	20831	SEREGNO	MB	28608	14/11/2000
834	91109650159	ASSOCIAZIONE PICCOLI AMICI	Via degli Aceri 8	20822	SEVESO	MB	4758	13/05/2009
283	02709410969	ASSOCIAZIONE POLLICINO	Via CONCORDIA, 47	20883	MEZZAGO	MB	28608	14/11/2000
997	94531590159	ASSOCIAZIONE SORDI MONZA BRIANZA - ASOCIAZIONI SPORTIVE DILETTANTISTICHE	VIA MENTANA 34	20900	MONZA	MB	7559	28/05/2019
142	85038120151	ASSOCIAZIONE STEFANIA ODV	Via FABIO FILZI, 2	20851	LISSONE	MB	28608	14/11/2000
200	94006190154	C.A.V. - CENTRO DI AIUTO ALLA VITA	Via Mazzini, 35	20871	VIMERCATE	MB	28608	14/11/2000
348	06068390159	CENTRO DI AIUTO ALLA VITA DI MONZA ODV	Via B. Zucchi 22/B	20900	MONZA	MB	28608	14/11/2000
266	91005490155	CENTRO DI AIUTO ALLA VITA	Via Alfieri,6	20831	SEREGNO	MB	28608	14/11/2000
918	02058840964	COMITATO PREVENZIONE E RECUPERO TOSSICODIPENDENTI	VIA B BUOZZI 18	20864	AGRATE BRIANZA	MB	5092	08/06/2012
137	94578620158	GENITORI SI DIVENTA ODV	VIA PRINA, 15	20900	MONZA	MB	28608	14/11/2000
190	91027180156	GRUPPO FAMIGLIA MARISTA CHAMPAGNAT	VIA DAMIANO CHIESA, 63	20811	CESANO MADERNO	MB	28608	14/11/2000
178	91024140153	L'ABBRACCIO	Via Libertà 14	20821	MEDA	MB	28608	14/11/2000
575	94589510158	L'ARCA DI NOE'	VIA TRIESTE, 10	20832	DESIO	MB	269	14/01/2005
863	91075880152	LA CASA DI EMMA	Via RIVERIO, 3	20841	CARATE BRIANZA	MB	3696	14/04/2010
723	94041090153	LA CASA DI MARGHERITA	VIA SAN MARCO 27	20862	ARCORE	MB	4988	16/05/2007
984	94057090154	ME.L.C. MEDIAZIONE LAVORI DI CURA	VIA MAZZINI 33	20871	VIMERCATE	MB	12520	12/10/2017
109	94572310152	MONZA OSPITALITA' ONLUS	Via Zucchi, 22/A	20900	MONZA	MB	28608	14/11/2000
84	91048180151	N.A.T.U.R.& ONLUS	VIA CACCIATORI DELLE ALPI 3	20822	SEVESO	MB	28608	14/11/2000
934	94053630151	PSICHE E SOCIETà	VIA CREMAGNANI 13/17	20871	VIMERCATE	MB	10566	18/11/2013
15	94579990154	SAMUDRA INSIEME	Corso MILANO, 21	20900	MONZA	MB	28608	14/11/2000
795	94045570150	THE FUTURE LAB	Via Diaz, 42	20871	VIMERCATE	MB	9096	10/06/2008
613	91059620152	VOGLIO LA LUNA	VIA BRAMANTE, 10	20812	LIMBIATE	MB	19210	15/12/2005

Totale Provincia di MONZA E BRIANZA 37

Provincia di MILANO

N. iscr	Cod. Fisc. ente	Associazione	Indirizzo	CAP	Comune	Prov	Atto iscr	Data iscr.
304	94557790154	"CENTRO PER LA FAMIGLIA - ONLUS" CONSULTORIO FAMILIARE DECANALE , DI SESTO SAN GIOVANNI	VIA FOGAGNOLO, 104	20099	SESTO SAN GIOVANNI	MI	28608	14/11/2000
727	97416850150	A BRACCIA APERTE	VIA INGANNI 4	20147	MILANO	MI	4988	16/05/2007
98	97249630159	A PICCOLI PASSI	Via Paravia, 82	20148	MILANO	MI	28608	14/11/2000
12	90004760154	A.G.I.P.H.S. - ASSOCIAZIONE GENITORI PER L'INSERIMENTO DI PORTATORI HANDICAP NELLA SOCIETA'	VIA MANZONI, 6	20088	ROSATE	MI	28608	14/11/2000
473	97128200157	A.GE.D.O. MILANO ASSOCIAZIONE DI GENITORI DI OMOSESSUALI	Via Bezzecca 4	20135	MILANO	MI	21588	13/11/2002
295	97007410158	A.GE.HA. ASSOCIAZIONE FAMIGLIE PER LA TUTELA DEI DIRITTI DELLE PERSONE CON DISABILITA'	via Roma, 89	20089	ROZZANO	MI	28608	14/11/2000
660	97428450155	A.IT.A. ONLUS - REGIONE LOMBARDIA ASSOCIAZIONE ITALIANA AFASICI ONLUS	Via Cadamosto, 5	20129	MILANO	MI	5572	22/05/2006
72	97038870156	A.L.F.A. - ASSOCIAZIONE LOMBARDA FAMIGLIE AUDIOLESI	VIA P. TEULIE', 11	20136	MILANO	MI	28608	14/11/2000
587	97204600155	A.L.S.I. - ASSOCIAZIONE LOMBARDA STOMIZZATI E INCONTINENTI	Via Venezian, 1	20133	MILANO	MI	2855	28/02/2005
677	03428590966	A.N.F.F.A.S.-ONLUS DI ABBIATEGRASSO	Strada per Cassinetta, 27	20081	ABBIATEGRASSO	MI	6972	20/06/2006
607	97275790158	A.N.G.S.A. LOMBARDIA ONLUS	Viale BERNARDO RUCELLAI 36	20126	MILANO	MI	8766	09/06/2005
580	97201920150	A.N.T.E.A.S. - ASSOCIAZIONE NAZIONALE TERZA ETA' ATTIVA PER LA SOLIDARIETA' MILANO	VIA TADINO 23	20124	MILANO	MI	1484	04/02/2005
827	97211480153	A.R.P.A. - VOLONTARIATO	Via FONTANA, 18	20122	MILANO	MI	3560	14/04/2009
1002	97836020152	AGE (ASSOCIAZIONE GENITORI) SEDE DI MILANO SUD	VIA GIUSEPPE MEDA 43	20141	MILANO	MI	3789	26/03/2020
105	97025060159	AGPD ASSOCIAZIONE GENITORI E PERSONE CON SINDROME DI DOWN ONLUS	Viale Piceno, 60	20129	MILANO	MI	28608	14/11/2000
399	93000370150	AISE ASSOCIAZIONE ONLUS	VIA MONTEVIDEO 19	20144	MILANO	MI	25313	22/10/2001
491	97084170154	AIUTIAMOLI ASSOCIAZIONE ITALIANA FAMIGLIE AMMALATI PSICHICI ONLUS	CORSO DI PORTA ROMANA 116/A	20122	MILANO	MI	8132	19/05/2003
75	97232100152	ALICE ONLUS	VIA UGUCCIONE DA PISA 6	20145	MILANO	MI	28608	14/11/2000
716	97223550159	AMALO - ARCENCIEL	VIA PRIVATA DON BARTOLOMEO 80	20161	MILANO	MI	4988	16/05/2007
801	94604980154	AMICI DI CRISTINA ONLUS	piazza SACRA FAMIGLIA, 1	20092	CINISELLO BALSAMO	MI	9096	10/06/2008
298	97339800159	ANFFAS LOMBARDIA ONLUS	VIA LIVIGNO, 2	20158	MILANO	MI	28608	14/11/2000
606	94586610159	ANFFAS ONLUS NORDMILANO	Via Gran Sasso, 56	20092	CINISELLO BALSAMO	MI	8294	31/05/2005
548	09814960150	ANGELA GIORGETTI	Via Mincio,21	20139	MILANO	MI	6059	13/04/2004
241	97015620152	ANMIC-ASSOCIAZIONE NAZIONALE MUTILATI E INVALIDI CIVILI	VIA BOLTRAFFIO 7	20159	MILANO	MI	28608	14/11/2000
770	94602620158	ANTEAS LOMBARDIA APS	VIA VIDA 10	20127	MILANO	MI	1984	03/03/2008
527	97203830159	APS - ASSOCIAZIONE CONTRASTI	VIA MILANO 32	20093	COLOGNO MONZESE	MI	4680	22/03/2004
402	97280400157	ARCI - L'ISOLACHENONC'E'	VIA 2 GIUGNO 54	20068	PESCHIERA BORROMEO	MI	25832	29/10/2001
963	06882700963	ASS.NE AMICI DI TUENDELEE	VIA CURIEL 21/D	20066	MELZO	MI	10922	20/11/2014
953	97657140154	ASSOCIAZIONE ALBATROS	VIA E. NOE 7	20133	MILANO	MI	6610	10/07/2014
134	08964980158	ASSOCIAZIONE ALBERIO	Via UGO LA MALFA, 5	20037	PADERNO DUGNANO	MI	28608	14/11/2000
721	97317430151	ASSOCIAZIONE BAMBINI SENZA SBARRE ONLUS	VIA BALDISSERA 1	20129	MILANO	MI	4988	16/05/2007
685	97347880151	ASSOCIAZIONE BANCA DEL TEMPO "ORAXORA"	VIA DELLE BETULLE 39 MILANO 39	20152	MILANO	MI	8090	13/07/2006
687	90015020150	ASSOCIAZIONE CASA DI ACCOGLIENZA MADRE DELLA PIETA' CELESTE - ONLUS	Piazza DON ZANATTI, 2	20080	BESATE	MI	8090	13/07/2006
452	97079820151	ASSOCIAZIONE CENTRO DI SOLIDARIETÀ SAN MARTINO	VIA GIOVANNI PACINI, 20	20131	MILANO	MI	13988	23/07/2002
753	93531550155	ASSOCIAZIONE COCCOLE E GIOCHI	Via Aloisetti 18	20017	RHO	MI	6933	26/06/2007
41	97069290159	ASSOCIAZIONE COMUNITA' E FAMIGLIA ONLUS	Piazza Villapizzone, 3	20156	MILANO	MI	28608	14/11/2000
90	94525300151	ASSOCIAZIONE CREARE PRIMAVERA - ONLUS	VIA PER MONZA, 5	20093	COLOGNO MONZESE	MI	28608	14/11/2000
989	97742850155	ASSOCIAZIONE CURIAMO INSIEME LA MEMORIA ETS	VIA FORZE ARMATE 13	20147	MILANO	MI	10057	11/07/2018
927	91013290142	ASSOCIAZIONE DHYANA LOMBARDIA APS	VIA COMELICO 44	20135	MILANO	MI	4168	20/05/2013
132	93005120154	ASSOCIAZIONE DI FAMIGLIE LA QUERCIA	Via PER PONTE VECCHIO, 20	20013	MAGENTA	MI	28608	14/11/2000
1000	97734170158	ASSOCIAZIONE DI PROMOZIONE SOCIALE VILLAPIZZONE	PIAZZA VILAPIZZONE 3	21056	MILANO	MI	18323	13/12/2019
779	90022170154	ASSOCIAZIONE DI SOLIDARIETà FAMILIARE NOI GENITORI	VIA BRAMANTE 14	20081	ABBIATEGRASSO	MI	3808	17/04/2008
634	97361020155	ASSOCIAZIONE DI SOLIDARIETA' FAMILIARE	Via DEI MILLE, 4	20082	BINASCO	MI	3827	05/04/2006
645	97429730159	ASSOCIAZIONE DI SOLIDARIETA' FAMILIARE AD MELIORA	Via GIOVANNI BOVIO, 8	20159	MILANO	MI	5572	22/05/2006
59	94576550159	ASSOCIAZIONE DI VOLONTARIATO DA DONNA A DONNA	VIA TONALE 12	20099	SESTO SAN GIOVANNI	MI	28608	14/11/2000
975	93548750152	ASSOCIAZIONE DI VOLONTARIATO EZIO BRANCATO	VIA MONVISO 26	20017	RHO	MI	9098	20/09/2016
478	06500540155	ASSOCIAZIONE DIABETICI DELLA PROVINCIA DI MILANO	Via Castelvetro, 32	20154	MILANO	MI	23132	27/11/2002

559	97373550157	ASSOCIAZIONE DIVERSAMENTE	Via L. Ornato, 110/C	20162	MILANO	MI	18809	02/11/2004
1009	97749440158	ASSOCIAZIONE DONATELLA 'LELLA' MOLTANI ONLUS	VIA TITO LIVIO 7	20137	MILANO	MI	14647	26/11/2020
656	97190770152	ASSOCIAZIONE FAMIGLIARI E VOLONTARI PER L' AIUTO AMMALATI PSICHICI	Via GAROFANI ANG. V.LE LAZIO, 21	20089	ROZZANO	MI	5572	22/05/2006
526	97307030151	ASSOCIAZIONE FAMIGLIE DI PERSONE CON DISABILITà INTELLETTIVA E/O RELAZIONALE	Via L. Valla, 25	20141	MILANO	MI	4681	22/03/2004
605	97307780151	ASSOCIAZIONE FAMIGLIE DISABILI INTELLETTIVI E RELAZIONALI A.N.F.F.A.S. - ONLUS SI BOLLATE/NOVATE	Via 1° Maggio, 7	20026	NOVATE MILANESE	MI	6038	22/04/2005
154	97019610159	ASSOCIAZIONE FAMIGLIE PER L'ACCOGLIENZA	Via MACEDONIO MELLONI, 27	20129	MILANO	MI	28608	14/11/2000
754	91039010128	ASSOCIAZIONE FAMIGLIE SINDROME WILLIAMS	Via Della Commenda, 9	20122	MILANO	MI	6933	26/06/2007
741	97349160156	ASSOCIAZIONE FAMILIARE CONVOI ONLUS	VIA COMASINA 137	20161	MILANO	MI	5197	21/05/2007
971	97680890155	ASSOCIAZIONE FAMILIARE NON SOLO BIMBI	P.LE CRIVELLONE 11	20149	MILANO	MI	4824	11/06/2015
50	97024260156	ASSOCIAZIONE GENITORI ANTIDROGA INTERVENTI SUL DISAGIO SOCIALE	Via DEGLI ASSERETO, 19	20124	MILANO	MI	28608	14/11/2000
964	97661270153	ASSOCIAZIONE GENITORI CON-DIVISI RETE NAZIONALE GENITORI SEPARATI MILANO LOMBARDIA	VIA FONZASO 8	20148	MILANO	MI	12613	23/12/2014
843	97464830153	ASSOCIAZIONE GENITORI E AMICI DI PERSONE OMOSESSUALI	Via Vigevano, 41	20144	MILANO	MI	9531	25/09/2009
595	97318170152	ASSOCIAZIONE GENITORI F. CONFALONIERI	Via J. Dal Verme, 10	20159	MILANO	MI	3314	04/03/2005
898	09750010150	ASSOCIAZIONE GENITORI FONDAZIONE DON CARLO GNOCCHI	VIA CAPECELATRO 66	20148	MILANO	MI	499	25/01/2011
467	97307240156	ASSOCIAZIONE GENITORI PRIMO LEVI	Via Varalli, 20	20021	BOLLATE	MI	14519	30/07/2002
825	92003770150	ASSOCIAZIONE GENITORI PROMOZIONE UMANA	VIA SAN GIOVANNI BOSCO 18	20020	BUSTO GAROLFO	MI	3560	14/04/2009
848	97069140156	ASSOCIAZIONE GENITORI RAGAZZI NON VEDENTI E IPOVEDENTI ONLUS	Via Vivaio, 7	20122	MILANO	MI	12271	20/11/2009
871	93030890151	ASSOCIAZIONE GENITORI TANGRAM	Via Stelvio n. 2	20020	ARCONATE	MI	3696	14/04/2010
762	91557520151	ASSOCIAZIONE GENITORI...DI CUORE	viale piave 29	20060	PESSANO CON BORNAGO	MI	15023	04/12/2007
858	97495100154	ASSOCIAZIONE IL CLUB CORSICO ONLUS	Via MALAKOFF, 6/A	20094	CORSICO	MI	2001	04/03/2010
37	92024600154	ASSOCIAZIONE IL FILO DI ARIANNA FAMIGLIE ADOTTIVE APS	VIA PAPA GIOVANNI PAOLO II	20025	LEGNANO	MI	28608	14/11/2000
830	97451670158	ASSOCIAZIONE IL GIRASOLE	Via Degli Olivetani, 3	20123	MILANO	MI	3560	14/04/2009
818	05088630966	ASSOCIAZIONE INTEGRA-AZIONE	Via LANFRANCO DELLA PILA, 14/D	20162	MILANO	MI	1417	16/02/2009
724	09759690150	ASSOCIAZIONE ISTITUTO CLAUDE CHASSAGNY	Via GAROFALO, 19	20100	MILANO	MI	4988	16/05/2007
774	95146460167	ASSOCIAZIONE ITALIANA DISTURBI DI ATTENZIONE IPERATTIVITA' - AIDAI	VIA ALBERTO PEPERE, 1	20143	MILANO	MI	1984	03/03/2008
905	97582300154	ASSOCIAZIONE ITALIANA GENITORI (AGE) DI MILANO PROVINCIA	CORSO LOD I102A	20139	MILANO	MI	8253	15/09/2011
764	93045600231	ASSOCIAZIONE ITALIANA MUCOPOLISACCARIDOSI E MALATTIE AFFINI	Via Savona, 13	20144	MILANO	MI	15023	04/12/2007
836	97133650156	ASSOCIAZIONE ITALIANA SINDROME X - FRAGILE ONLUS	VIA MARIO DONATI 16	20146	MILANO	MI	7266	15/07/2009
516	97285100158	ASSOCIAZIONE L' AMICO CHARLY ONLUS	Via A. Ressi, 12	20125	MILANO	MI	21780	04/12/2003
704	93025020152	ASSOCIAZIONE L'ABBRACCIO	Via San Carlo, 11	20010	ARLUNO	MI	4211	24/04/2007
69	97228140154	ASSOCIAZIONE L'ABILITA' ONLUS	VIA PASTRENGO 16/18	20159	MILANO	MI	28608	14/11/2000
486	13202900158	ASSOCIAZIONE MALATTIA ALZHEIMER MILANO ONLUS	VIA F. SOAVE, 24	20135	MILANO	MI	2538	25/02/2003
910	90018260159	ASSOCIAZIONE MAMBRE	PIAZZA SAN BRUNONE 18	20083	MILANO	MI	10422	10/11/2011
182	97102850159	ASSOCIAZIONE NAZIONALE FAMIGLIE ADOTTIVE E AFFIDATARIE - SEZIONE LOMBARDA	VIA MARCO ANTONIO COLONNA 27	20149	MILANO	MI	28608	14/11/2000
274	97012040156	ASSOCIAZIONE NAZIONALE SUBVEDENTI	LARGO VOLONTARI DEL SANGUE, 1	20133	MILANO	MI	28608	14/11/2000
733	97049720150	ASSOCIAZIONE NUOVO C.E.R.P.	Via Brodolini, 17	20090	PIEVE EMANUELE	MI	4988	16/05/2007
79	94568410156	ASSOCIAZIONE OIKOS ODV	Via PISA, 439	20099	SESTO SAN GIOVANNI	MI	28608	14/11/2000
520	97254540152	ASSOCIAZIONE PAIDEIA ONLUS	VIA SAN GALDINO, N.11	20154	MILANO	MI	3202	02/03/2004
368	05848820154	ASSOCIAZIONE PARAPLEGICI LOMBARDIA	VIA BIGNAMI 1	20126	MILANO	MI	1023	17/01/2001
240	93019330153	ASSOCIAZIONE PENSIONATI ANZIANI DAIRAGO APS	Via Damiano Chiesa 18	20020	DAIRAGO	MI	28608	14/11/2000
52	09034230152	ASSOCIAZIONE PER L'INFORMAZIONE DELL'ACONDROPLASIA	VIA LAMARMORA 3	20122	MILANO	MI	28608	14/11/2000
246	97013150152	ASSOCIAZIONE PER LO SVILUPPO E LA SALVAGUARDIA DEGLI INTERESSI DEGLI HANDICAPPATI ODV	via UNICA BOLGIANO,2	20097	SAN DONATO MILANESE	MI	28608	14/11/2000
270	94580770157	ASSOCIAZIONE PER UN CENTRO SOCIALE IN QUARTIERE	VIA FORLI 15	20099	SESTO SAN GIOVANNI	MI	28608	14/11/2000
817	97492850157	ASSOCIAZIONE PICCOLO PRINCIPE ONLUS	PIAZZALE FERDINANDO MARTINI, 9	20137	MILANO	MI	1417	16/02/2009
258	90011930154	ASSOCIAZIONE PROSPETTIVA DOMANI ODV	VIA FOSCOLO 10	20081	ABBIATEGRASSO	MI	28608	14/11/2000
542	97308980156	ASSOCIAZIONE S.S.L. IL GIARDINO DEI BAMBINI	VIA G.B. GRASSI 74	20157	MILANO	MI	6053	13/04/2004
108	97160150153	ASSOCIAZIONE SALUTE DONNA	VIA VENEZIAN, 1	20133	MILANO	MI	28608	14/11/2000
967	91085010154	ASSOCIAZIONE SMERALDO ONLUS	VIA I MAGGIO 30	20021	BARANZATE	MI	2880	14/04/2015
1010	97813970155	ASSOCIAZIONE SMILE APS	VIA NINO BIXIO 7	20077	MELEGNANO	MI	15506	10/12/2020
712	97449120159	ASSOCIAZIONE SOSTIENI IL SOSTEGNO ONLUS	Via Costanza, 2	20146	MILANO	MI	4988	16/05/2007
560	13403140158	ASSOCIAZIONE STUDI E RICERCA DEMETRA: FORMAZIONE E PREVENZIONE A SOSTEGNO DELLA FAMIGLIA	VIA ALZAIA NAVIGLIO GRANDE 150	20144	MILANO	MI	18798	29/10/2004
151	97045510159	ASSOCIAZIONE SVILUPPO E PROMOZIONE	Via E. PONTI, 17	20143	MILANO	MI	28608	14/11/2000
254	91508740155	ASSOCIAZIONE TEMPO C	Via Amendola, 3	20090	SEGRATE	MI	28608	14/11/2000
271	12436880152	ASSOCIAZIONE VOLONTARI E AMICI DELLA FONDAZIONE EXODUS ONLUS	viale Marotta 18/20	20134	MILANO	MI	28608	14/11/2000
782	94602750153	ASSOCIAZIONE VOLONTARIATO SAN GIUSEPPE DI SESTO SAN GIOVANNI	VIA CESARE BATTISTI 120	20099	SESTO SAN GIOVANNI	MI	3808	17/04/2008
95	08489430150	ATLHA APS ONLUS	VIA CASCINA BELLARIA,90	20151	MILANO	MI	28608	14/11/2000
93	97241920152	AUSER BRESSO ONLUS	PIAZZA MARTIRI, 1	20091	BRESSO	MI	28608	14/11/2000
193	92024490150	BANCA DEL TEMPO DI LEGNANO AUSER INSIEME	Via B. Melzi, 62	20025	LEGNANO	MI	28608	14/11/2000
380	97267470157	BANCA DEL TEMPO E DEI SAPERI	VIA VITTORIO EMANUELE 13/A	20090	BUCCINASCO	MI	18259	27/07/2001
49	97034480158	C.A.V. - CENTRO DI AIUTO ALLA VITA MANGIAGALLI	Via DELLA COMMENDA, 12	20122	MILANO	MI	28608	14/11/2000
336	91516920153	CARITAS INTERPARROCCHIALE DI MELZO - ODV	Via San Rocco snc	20066	MELZO	MI	28608	14/11/2000
226	93002180151	CE.CO. FAMIGLIA - CENTRO DI CONSULENZA PER LA FAMIGLIA	Via SAN MARTINO, 11/13	20013	MAGENTA	MI	28608	14/11/2000
103	97048780155	CENTRO AMBROSIANO DI AIUTO ALLA VITA	Via TONEZZA, 3	20147	MILANO	MI	28608	14/11/2000
902	97543850156	CENTRO BARTOLOMEO GARELLI	VIA VITTORIO EMANUELE 21	20090	BUCCINASCO	MI	6244	07/07/2011
78	91507050150	CENTRO DI AIUTO ALLA VITA	Via MARTIRI DELLA LIBERTA', 5	20066	MELZO	MI	28608	14/11/2000
92	97090260155	CENTRO DI AIUTO ALLA VITA DI CERNUSCO SUL NAVIGLIO ODV	Via Uboldo, 32	20063	CERNUSCO SUL NAVIGLIO	MI	28608	14/11/2000
86	97064650159	CENTRO DI AIUTO ALLA VITA SAN DONATO MILANESE ODV	Via ISONZO, 40	20097	SAN DONATO MILANESE	MI	28608	14/11/2000
789	93001010151	CENTRO DI AIUTO ALLA VITA SANTA GIANNA - DECANATO CASTANO PRIMO - ONLUS	Via Martiri Patrioti, 4	20022	CASTANO PRIMO	MI	4534	06/05/2008
883	90003470151	CENTRO DI ASCOLTO ALLA VITA ODV	c/o Ospedale FORNAROLI via donatori di sar	20013	MAGENTA	MI	10405	14/10/2010
85	97233440151	CENTRO GIOVANI COPPIE SAN FEDELE	Piazza S. FEDELE, 4	20121	MILANO	MI	28608	14/11/2000
70	80142650151	CENTRO ITALIANO AIUTI ALL'INFANZIA	VIA BORDIGHERA 6	20142	MILANO	MI	28608	14/11/2000
356	11583830150	CENTRO NAZIONALE RICERCA ASSISTENZA E FORMAZIONE A.N.I.R.E ?EMANUELA SETTI CARRARO DALLA CHIES	PIAZZALE GIUSEPPE PERRUCCHETTI 1 C/O C	20147	MILANO	MI	28608	14/11/2000
718	97390310155	CENTRO STUDI DI PSICODRAMMA	Via Montevideo, 11	20144	MILANO	MI	4988	16/05/2007
350	08371720155	CIF CENTRO ITALIANO FEMMINILE PROVINCIALE	VIALE LAZIO 20	20135	MILANO	MI	28608	14/11/2000
791	91528020158	CITY ANGELS LOMBARDIA ODV	VIA G. MARRADI N. 1	20123	MILANO	MI	4534	06/05/2008
948	97549060156	COMUNITA' DI SANT'EGIDIO MILANO ONLUS	VIA LANZONE 13	20123	MILANO	MI	3758	07/05/2014
742	03144010968	CON NOI E DOPO DI NOI	via Pisa 14	20093	COLOGNO MONZESE	MI	5197	21/05/2007
990	97295970152	CONFEDERAZIONE GENERALE DEI CONSUMATORI LOMBARDIA	VIA DE AMICIS 17	20123	MILANO	MI	10322	16/07/2018
390	97265020152	COORDINAMENTO LOMBARDO DELLE BANCHE DEL TEMPO	VIA DEI TRANSITI, 21	20127	MILANO	MI	24683	16/10/2001
983	08857650967	DIF DIFESA IN FAMIGLIA	VIA CARDUCCI 17	20123	MILANO	MI	11672	27/09/2017
875	97242250153	DONNE INSIEME CONTRO LA VIOLENZA ONLUS	VIA DEI PINI 8	20090	PIEVE EMANUELE	MI	5848	09/06/2010
626	97090220159	EPILESSIA LOMBARDIA ONLUS	Via LAGHETTO, 2	20122	MILANO	MI	2346	06/03/2006
440	97313030153	FAMIGLIE NUOVE DELLA LOMBARDIA APS	VIA GRANDI 1	20089	ROZZANO	MI	11633	19/06/2002
135	97241300157	FAMIGLIE TEMPORANEA ACCOGLIENZA - ONLUS	Piazza S.G. BATTISTA, 2	20090	CESANO BOSCONE	MI	28608	14/11/2000
828	97516850159	FARE ASSIEME	Via Tommaso Gulli, 32	20147	MILANO	MI	3560	14/04/2009
163	80129770154	FE.L.CE.A.F.- FEDERAZ. LOMBARDA CENTRI ASSISTENZA ALLA FAMIGLIA	Via S. Antonio, 5	20122	MILANO	MI	28608	14/11/2000
77	97020060154	FEDERAZIONE REGIONALE C.A.V.	VIA COPERNICO N. 5	20225	MILANO	MI	28608	14/11/2000
856	97406410155	FIDARSI DELLA VITA	Viale Affori, 12	20161	MILANO	MI	2001	04/03/2010
150	97255890150	FORUM DELLA SOLIDARIETà DELLA LOMBARDIA ORGANIZZAZIONE DI VOLONTARIATO (ODV) - ENTE TERZO SET	VIA MANFREDO FANTI, 6	20122	MILANO	MI	28608	14/11/2000
168	97211380155	FORUM DELLE ASSOCIAZIONI FAMILIARI DELLA LOMBARDIA	Via Sant Antonio, 5	20100	MILANO	MI	28608	14/11/2000
205	90013230157	FORUM DELLE FAMIGLIE DI BAREGGIO	C.SO ITALIA 1	20010	BAREGGIO	MI	28608	14/11/2000
785	91559940159	GENITORI LILLIPUT	VIA G. D'Annunzio 56	20096	PIOLTELLO	MI	3808	17/04/2008
403	97254430156	GIARDINO DELLE IDEE ONLUS	Via Brunico, 18	20126	MILANO	MI	28908	28/11/2001
632	97145390155	GILS GRUPPO ITALIANO PER LA LOTTA ALLA SCLERODERMIA	VIA F. SFORZA, 35	20122	MILANO	MI	3827	05/04/2006
773	80103490159	GRUPPI DI VOLONTARIATO VINCENZIANO - AIC ITALIA - MILANO	Via Ariberto, 10	20123	MILANO	MI	1984	03/03/2008
276	97127220156	GRUPPI DI VOLONTARIATO VINCENZIANO A.I.C.ITALIA SEZ. REG. LOMBARDIA ONLUS	Via ARIBERTO 10	20123	MILANO	MI	28608	14/11/2000
797	97348570157	GRUPPO ASPERGER	VIA CROCEFISSO, 5	20122	MILANO	MI	9096	10/06/2008
590	97371210150	HAPPY CHILD	VIA LOSANNA 1	20154	MILANO	MI	3309	04/03/2005
853	05663330966	I BACONIANI	Via MATTEUCCI, 3	20129	MILANO	MI	2001	04/03/2010
852	93028940158	ICEBERG ASSOCIAZIONE FAMIGLIARI E AMICI MALATI PSICHICI	VIA C. BATTISTI 10	20088	ROSATE	MI	2001	04/03/2010
985	97730510159	IL GIARDINO DI AURORA	VIA SAVONA 127	20144	MILANO	MI	893	25/01/2018
706	04788270967	IL MELOGRANO CENTRO INFORMAZIONE MATERNITA' E NASCITA	VIA EINSTEIN 21	20081	ABBIATEGRASSO	MI	4211	24/04/2007
857	91097030158	IL POZZO DI SICAR	Via ACHILLE GRANDI, 14	20037	PADERNO DUGNANO	MI	2001	04/03/2010
456	97215270154	INFORM - AZIONE DONNA BAMBINI ANCORA ONLUS	Via Procaccini, 34	20154	MILANO	MI	13987	23/07/2002
490	97249920154	INSIEME INTELLIGENTI - ONLUS	Viale ciriÃ¨ 9	20162	MILANO	MI	8135	19/05/2003
433	97064710151	L'IMMAGINE	Via F.lli Rosselli 19/2	20139	MILANO	MI	10165	03/06/2002
138	97247540152	L'IMPRONTA ASSOCIAZIONE ONLUS	VIA BOIFAVA 29/C	20142	MILANO	MI	28608	14/11/2000
915	97565310154	L'ORTICA	Via Oxilia, 27	20127	MILANO	MI	4324	18/05/2012
826	97516170152	LA CAROVANA - FAMIGLIE ACCOGLIENTI IN MOVIMENTO	Via FONSECA PIMENTEL, 5	20127	MILANO	MI	3560	14/04/2009
812	97231290152	LA CITTA' DEL SOLE - AMICI DEL PARCO TROTTER	Via Giacosa, 46	20127	MILANO	MI	9930	15/09/2008
720	97186200156	LA LANTERNA	Viale Affori, 12	20161	MILANO	MI	4988	16/05/2007
676	97234550156	LA LENTE ONLUS	PIAZZA MATTEOTTI 20/21	20063	CERNUSCO SUL NAVIGLIO	MI	6972	20/06/2006
550	97186590150	LA TARTAVELA - ONLUS	CORSO GARIBALDI, 127	20121	MILANO	MI	8680	25/05/2004
636	97269160152	LA TENDA ONLUS	VIA ROMA 2	20026	NOVATE MILANESE	MI	4724	02/05/2006
631	91539220151	LE VELE	Via MAZZINI, 14	20090	SEGRATE	MI	3827	05/04/2006
892	97546530151	LEGA ITALIANA SCLEROSI SISTEMICA APS	VIA MECENATE 6	20138	MILANO	MI	10405	14/10/2010
147	97195790155	LINEA ANNI PIU'	VIA FORNARI,19	20146	MILANO	MI	28608	14/11/2000

551	12980590157	LO SPAZIO DI BEA	Via Tolentino, 5	20155	MILANO	MI	11471	06/07/2004
784	97447820156	LUNA MARINA D.B. ONLUS	VIA LOMBARDIA 15	20090	PIEVE EMANUELE	MI	3808	17/04/2008
16	94535580156	MARSE	VIA PICASSO 7/11	20092	CINISELLO BALSAMO	MI	28608	14/11/2000
557	97305310159	METE NOPROFIT - APS	Viale Emilio Caldara 24/A	20122	MILANO	MI	18596	27/10/2004
466	98125590178	MOVIMENTO CONSUMATORI NUOVO COMITATO REGIONALE LOMBARDO	VIA PEPE 14	20159	MILANO	MI	14521	30/07/2002
502	97007480151	MOVIMENTO PER LA VITA AMBROSIANO	VIA COPERNICO, 5	20125	MILANO	MI	9766	13/06/2003
469	97251980153	MUSICOPOLI CITTA DELLE ARTI	VIA BOIFAVA 4	20142	MILANO	MI	14669	31/07/2002
556	97274870159	OEFFE - FAES CENTRI DI FORMAZIONE E ORIENTAMENTO FAMILIARE	VIA FRATELLI RUFFINI 5	20123	MILANO	MI	18598	27/10/2004
972	91511510157	PANTONOIKIA ONLUS	VIA VICOLETTO 3	20090	SETTALA	MI	8426	14/10/2015
823	97311480152	PAZOL - UNA RETE PER L'ACCOGLIENZA - ONLUS	VIA FONSECA PIMENTEL 9	20127	MILANO	MI	3560	14/04/2009
804	80060210152	PIO ISTITUTO DI MATERNITA' E DEI RICOVERI PER BAMBINI LATTANTI E SLATTATI - ONLUS	Via DELLE CAMELIE, 12	20147	MILANO	MI	9930	15/09/2008
957	97529890150	PLURIVERSI	VIALE MONZA 117	20125	MILANO	MI	7803	20/08/2014
338	97223200151	PORTE SEMPRE APERTE	Via CANOVA, 45	20024	GARBAGNATE MILANESE	MI	28608	14/11/2000
775	90024670151	PORTOFRANCO ABBIATEGRASSO	via Ticino, 59	20081	ABBIATEGRASSO	MI	2196	05/03/2008
586	97379670157	PORTOFRANCO MILANO	VIALE PAPINIANO 58	20123	MILANO	MI	2854	28/02/2005
140	97185420151	PSICHE LOMBARDIA PER LA SALUTE MENTALE - APS	VIA ANFITEATRO 14	20121	MILANO	MI	28608	14/11/2000
783	91558950159	RAGGIO DI LUCE	Via CAVOUR, 6	20060	CASSINA DE' PECCHI	MI	3808	17/04/2008
952	97618760157	SEMINARIA	VIA MOTTARONE 13	20026	NOVATE MILANESE	MI	4976	10/06/2014
628	97172140150	SERVIZI DI VOLONTARIATO PER IL SOSTEGNO SOCIALE	Via Boifava, 31/b	20142	MILANO	MI	3827	05/04/2006
260	97019360151	SINDACATO DELLE FAMIGLIE ODV	Via Macedonio Melloni 27	20129	MILANO	MI	28608	14/11/2000
949	97642900159	SOCIAL TIME ONLUS	VIA V. MONTI 6	20123	MILANO	MI	3869	09/05/2014
141	97094510159	TELEFONO DONNA	PIAZZA OSP.MAGGIORE C/O A.O. NIGUARDA	20162	MILANO	MI	28608	14/11/2000
461	91073620154	UNA CASA ANCHE PER TE	VIA SAN BERNARDINO 4	20122	MILANO	MI	13995	23/07/2002
284	92026630159	UNA CASA PER POLLICINO - ONLUS	Via Madre Teresa di Calcutta, 18	20028	SAN VITTORE OLONA	MI	28608	14/11/2000
525	97263540151	UNIONE REGIONALE ASSOCIAZIONI SALUTE MENTALE APS	C/O ARTELIER - VIA FRANCESCO DAVERIO, 7	20122	MILANO	MI	3932	11/03/2004
650	80037270156	UNIONE VOLONTARI PER L'INFANZIA E L'ADOLESCENZA ITALIANA	VIA SANT'ANTONIO,5	20122	MILANO	MI	5572	22/05/2006
97	93509840158	VENGO ANCH\' IO - ASSOCIAZIONE DI ASSISTENZA AI PORTATORI DI HANDICAP	Via MARCONI, 28	20010	ARLUNO	MI	28608	14/11/2000
202	80064450150	VILLAGGIO DELLA MADRE E DEL FANCIULLO - ONLUS	VIA F. GOYA 60	20148	MILANO	MI	28608	14/11/2000
700	97065390151	VIVI DOWN	VIALE JENNER 54	20158	MILANO	MI	4211	24/04/2007
162	94535700150	VOLONTARIATO CARITAS SALESIANI	viale matteotti 415	20099	SESTO SAN GIOVANNI	MI	28608	14/11/2000
143	06101250154	ASSOCIAZIONE LA STRADA	VIA SALOMONE 23	20100	MILANO	MI	28608	14/11/2000

Totale Provincia di MILANO 195

Provincia di MANTOVA

N. isc	Cod. Fisc. ente	Associazione	Indirizzo	CAP	Comune	Pro	Atto iscr	Data iscr.
208	93036450208	A.GE. - ASSOCIAZIONE ITALIANA GENITORI DI MARMIROLO	VIA TASSELLI, 6	46045	MARMIROLO	MN	28608	14/11/2000
651	90013080206	AGE ASSOCIAZIONE ITALIANA GENITORI	Via GENERAL TELLERA, 17	46043	CASTIGLIONE DELLE STIVIERE	MN	5572	22/05/2006
66	90004100203	ASSOCIAZIONE ARCHE'	Via LEON BATTISTA ALBERTI, 15	46042	CASTEL GOFFREDO	MN	28608	14/11/2000
572	91005150205	ASSOCIAZIONE BIANCANEVE	VIA TANGENZIALE S/O, 2/BIS,	46024	MOGLIA	MN	18594	27/10/2004
479	93037650202	ASSOCIAZIONE DELFINO - APS	VIA CHIESE 21	46030	SAN GIORGIO BIGARELLO	MN	25384	18/12/2002
439	93034400205	ASSOCIAZIONE IL GERMOGLIO	Piazza S. Antonio, 3	46047	PORTO MANTOVANO	MN	11631	19/06/2002
166	93012400201	C.A.V. - CENTRO DI AIUTO ALLA VITA	VIA VITTORINO DA FELTRE 46	46100	MANTOVA	MN	28608	14/11/2000
91	92001390209	CENTRO CONSULENZA FAMILIARE	Via GARIBALDI, 52	46019	VIADANA	MN	28608	14/11/2000
264	80027000209	CENTRO CONSULENZA FAMILIARE - CONSULTORIO PREMATRIMONIALE E MATRIMONIALE	VIALE ALBERTONI, 4/C	46100	MANTOVA	MN	28608	14/11/2000
45	81007980204	CENTRO DI AIUTO ALLA VITA DI CASTIGLIONE DELLE STIVIERE ODV	Via SINIGAGLIA, 76	46043	CASTIGLIONE DELLE STIVIERE	MN	28608	14/11/2000
435	93013850206	CLUB DELLE TRE ETà	Via Indipendenza 2	46100	MANTOVA	MN	10166	03/06/2002
840	93056550200	DONNEXTRA'	LARGO 1° MAGGIO, 1 1	46100	MANTOVA	MN	7266	15/07/2009
771	93049760205	FORUM PROVINCIALE DELLE ASSOCIAZIONI FAMILIARI DI MANTOVA	Via GIULIO ROMANO, 15	46100	MANTOVA	MN	1984	03/03/2008
615	90012990207	IL SENTIERO	Piazza Castello, 6	46040	CAVRIANA	MN	19213	15/12/2005
991	93071870203	ISIDORA APS	LARGO PRIMO MAGGIO 1	46100	MANTOVA	MN	10323	16/07/2018
807	90006860200	PICO DE JACA	via Marco Sevilio 40	46040	GUIDIZZOLO	MN	9930	15/09/2008
261	91000500206	SOLIDARIETA' EDUCATIVA	STRADA CHIAVICHE, 112	46020	PEGOGNAGA	MN	28608	14/11/2000
696	90013010203	SPAZIO FAMIGLIE E BAMBINI	VIA PARADISO N°13	46040	CASALOLDO	MN	4211	24/04/2007
731	93044150204	UN BAMBINO COME AMICO ONLUS	Strada Circonvallazione Sud, 18/A	46100	MANTOVA	MN	4988	16/05/2007
499	93040610201	UN, DUE, TRE TOCCA A TE	Piazza Cesare Battisti, 44	46026	QUISTELLO	MN	9303	09/06/2003

Totale Provincia di MANTOVA 20

Provincia di PAVIA

N. isc	Cod. Fisc. ente	Associazione	Indirizzo	CAP	Comune	Pro	Atto iscr	Data iscr.
533	01709780181	A.V.A.L. ASSOCIAZIONE VOLONTARIATO ACLI LOMBARDIA - PAVIA	VIALE CESARE BATTISTI 142	27100	PAVIA	PV	5164	30/03/2004
965	94033520183	ALLATTAMENTO IBCLC	VIA NAVIGLIETTO 5	27323	CASSOLNOVO	PV	901	10/02/2015
623	95022850184	AMICI DI CHIARA - FILO DI VITA	Via FAMIGLIA CIGNOLI , 1	27058	VOGHERA	PV	2518	09/03/2006
176	94020560184	ANFFAS ONLUS DI CASSOLNOVO	Via MARENCO, 4	27023	CASSOLNOVO	PV	28608	14/11/2000
429	92006700188	ANFFAS ONLUS DI MORTARA E LOMELLINA	CORSO GARIBALDI, 35	27036	MORTARA	PV	8669	20/05/2002
114	96042200186	ANFFAS PAVIA ONLUS	Via SPALLANZANI, 11	27100	PAVIA	PV	28608	14/11/2000
405	85002560184	ASS. IT. ASS. SPASTICI SEZIONE DI VIGEVANO ONLUS	Viale Petrarca, 38	27029	VIGEVANO	PV	28913	28/11/2001
994	96004470181	ASSOCIAZIONE DIABETICI DELLA PROVINCIA DI PAVIA	VIA TARAMELLI 1	27100	PAVIA	PV	15850	05/11/2018
378	95020810180	ASSOCIAZIONE FAMIGLIARE NOVA CANA	FRAZIONE CASANOVA SINISTRA 25	27050	SANTA MARGHERITA DI STAFF	PV	14954	20/06/2001
332	00947850186	ASSOCIAZIONE GENITORI E AMICI DEL BAMBINO LEUCEMICO E AFFETTO DA ALTRE NEOPLASIE - AGAL	Viale Golgi 2 - c/o Cl. Pediatrica - Policlinico S	27100	PAVIA	PV	28608	14/11/2000
358	90004660180	ASSOCIAZIONE GENITORI PRO C.S.E. - IL GIARDINO	Piazza Monsignor Clerici,	27011	BELGIOIOSO	PV	28608	14/11/2000
1001	96031060187	ASSOCIAZIONE GENITORI SCUOLA ARCOBALENO APS	VIA BERNARDINO DA FELTRE 9	27100	PAVIA	PV	1568	11/02/2020
736	96052590187	ASSOCIAZIONE IL GIRASOLE MAGICO	VIA S.D'ACQUISTO 13/B	27100	PAVIA	PV	4988	16/05/2007
735	94023030185	ASSOCIAZIONE IL SOLE - ONLUS	Via FRATELLI BESOZZI, 9	27029	VIGEVANO	PV	4988	16/05/2007
574	96041960186	ASSOCIAZIONE ITALIANA GENITORI DI PAVIA	VIA SAN LANFRANCO 4	27100	PAVIA	PV	22774	16/12/2004
213	96013270184	ASSOCIAZIONE PAVESE PER LA CURA DEL DOLORE - LINO SARTORI	VIA VOLTA 25	27100	PAVIA	PV	28608	14/11/2000
112	95020200184	ASSOCIAZIONI VOLONTARI PRO FAMILIA MARIA TERESA SPINELLI	Via Dal Verme, 12	27058	VOGHERA	PV	28608	14/11/2000
422	96041420181	BABELE ONLUS	Viale CAMPARI, 62/C	27100	PAVIA	PV	4868	15/03/2002
1003	96078590187	CAMPI NUOVI	VIA CASCINA SPELTA 24	27100	PAVIA	PV	6530	05/06/2020
680	92006520180	CASA DELLA CARITA' ONLUS	Corso Porta Novara, 40	27036	MORTARA	PV	6972	20/06/2006
217	94011270181	CENTRO DI CONSULENZA FAMILIARE - ORGANIZZAZIONE DI VOLONTARIATO	CORSO TORINO 36/B	27029	VIGEVANO	PV	28608	14/11/2000
489	01635800186	CENTRO STUDI E RICERCHE TECNE' SULL'AUTISMO E IL DISAGIO PSICHICO NELL'ADOLESCENZA	Via Scaramuzza, 22	27100	PAVIA	PV	8131	19/05/2003
549	96046380182	FONDAZIONE LE VELE	VIALE LUNGO TICINO SFORZA, 56	27100	PAVIA	PV	6060	13/04/2004
633	96050520186	HELPIS ONLUS	Via GRIFFINI, 7/C	27100	PAVIA	PV	3827	05/04/2006
424	94019800187	LE ZOLLE - ASSOCIAZIONE DI SOLIDARIETA' FAMILIARE ONLUS	CORSO BRODOLINI,36/38	27029	VIGEVANO	PV	4848	15/03/2002
398	94005660181	OLTREMARE - VOLONTARI PER E CON GLI AMICI IMMIGRATI	Viale Francesco II Sforza 5	27029	VIGEVANO	PV	25307	22/10/2001
169	96031760182	ONLUS IL SOLE AIUTIAMOCI	via Allende 24	27100	PAVIA	PV	28608	14/11/2000
167	94014240181	PER LA VITA NASCENTE	Via Mons. Berruti n. 2	27029	VIGEVANO	PV	28608	14/11/2000
993	93014460187	PROSSIMITà	VIA CATTANEO 7	27043	BRONI	PV	15276	23/10/2018
480	96040220186	SOGNI E CAVALLI	Via ROBECCHI BRICCHETTI, 66	27100	PAVIA	PV	23131	27/11/2002
979	96072410184	STUDIO DIAPASON PAVIA ASSOCIAZIONE PER IL BEN ESSERE	VIA CASE NUOVE VIA C	27028	SAN MARTINO SICCOMARIO	PV	3612	31/03/2017

Totale Provincia di PAVIA 31

Provincia di SONDRIO

N. isc	Cod. Fisc. ente	Associazione	Indirizzo	CAP	Comune	Pro	Atto iscr	Data iscr.
518	00684980147	ASSOCIAZIONE AMICI DEL BAMBINO	VIA MARTELLO 8	23017	MORBEGNO	SO	1260	05/02/2004
567	00795290147	ASSOCIAZIONE FAMIGLIE DI PERSONE CON DISABILITA' INTELLETTIVA E/O RELAZIONALE - ORGANIZZAZIONE D	LG. SINDELFINGEN 16	23100	SONDRIO	SO	18813	02/11/2004
504	93011720146	ASSOCIAZIONE GEA ETS	VIA CANOVI 6	23012	CASTIONE ANDEVENNO	SO	9768	13/06/2003
748	92005080145	COORDINAMENTO FAMIGLIE CON DISABILI O.D.V.	Via Pietro Dei Cas, 13	23030	VALDISOTTO	SO	5197	21/05/2007
382	92015150144	FIORI DI SPARTA COORDINAMENTO FAMIGLIE CON DISABILI DELLA COMUNITà MONTANA DI TIRANO ODV	Via DEL PROGRESSO, 1	23037	TIRANO	SO	18262	27/07/2001
744	91011380143	GENITORI IN RETE ODV	VIA MORELLI 12	23017	MORBEGNO	SO	5197	21/05/2007
314	91007300147	GRUPPO DELLA GIOIA ODV	Via Alla Provinciale, 137	23018	TALAMONA	SO	28608	14/11/2000
947	91015450140	GRUPPO FAMILIARI BETA-SARCOGLICANOPATIE ORGANIZZAZIONE DI VOLONTARIATO	VIA CIVASCA 112	23018	TALAMONA	SO	3009	08/04/2014
1006	93030440148	LA BANDA DEL BOSCO APS	VIA ADDA 5	23030	VILLA DI TIRANO	SO	11128	23/09/2020
155	91005600142	PICCOLI FRUTTI ONLUS	VIA VANONI 53	23017	MORBEGNO	SO	28608	14/11/2000
27	91005670145	PRO SALUTE MENTALE VALTELLINA E VALCHIAVENNA NAVICELLA ODV	VIA CARLO COTTA 1	23017	MORBEGNO	SO	28608	14/11/2000

701	92018400140	UNA FAMIGLIA PER L'AFFIDO	C/O CSV MLS VIA LUNGO MALLERO DIAZ 18	23100	SONDRIO	SO	4211	24/04/2007

Totale Provincia di SONDRIO 12

Provincia di VARESE

N. iscr	Cod. Fisc. ente	Associazione	Indirizzo	CAP	Comune	Prov	Atto iscr	Data iscr.
899	95068220128	A.I.F.A. LOMBARDIA APS - ASSOCIAZIONE ITALIANA FAMIGLIE ADHD	Via SABOTINO, 4	21046	MALNATE	VA	2286	14/03/2011
699	95057710121	AMICI DE LASCHOLA	VIA G.B. MARONI 13	21020	CASCIAGO	VA	4211	24/04/2007
161	95019110121	AMICI DI GULLIVER ODV	Via ALBANI, 91	21100	VARESE	VA	28608	14/11/2000
578	91038250121	AND - AZZARDO E NUOVE DIPENDENZE	C/O STUDIO LEGALE DE MICCO VIA CARDAN	21013	GALLARATE	VA	1481	04/02/2005
579	93012760125	ANFFAS ONLUS - ASSOCIAZIONE LOCALE FAMIGLIE DI DISABILI INTELLETTIVI E RELAZIONALI DI LUINO	Piazza Aldo Moro 6	21016	LUINO	VA	1483	04/02/2005
63	95035270123	ASSOCIAZIONE A.D.E. AMICI DEGLI EMARGINATI	via Piave	21100	VARESE	VA	28608	14/11/2000
933	91060760120	ASSOCIAZIONE ASILO NIDO "SULLE TUE TRACCE"	VIA ANDREA COSTA 46	21012	CASSANO MAGNAGO	VA	8323	17/09/2013
646	97208650156	ASSOCIAZIONE BAMBINI CEREBROLESI - LOMBARDIA - ONLUS	VIA MARZARO 17	21038	LEGGIUNO	VA	5572	22/05/2006
280	91025910125	ASSOCIAZIONE BANCA DEL TEMPO GALLARATE	VICOLO DEL GAMBERO 7	21013	GALLARATE	VA	28608	14/11/2000
684	95043110121	ASSOCIAZIONE BANCO DI SOLIDARIETA' ALIMENTARE NONSOLOPANE -ONLUS	Via MONTE SANTO, 1	21100	VARESE	VA	8090	13/07/2006
32	95038190120	ASSOCIAZIONE CULTURALE 'GENITORI QUASI PERFETTI'	Via Carducci, 7	21040	VENEGONO SUPERIORE	VA	28608	14/11/2000
357	95040170128	ASSOCIAZIONE DI VOLONTARIATO L'AQUILONE ODV	VIA MONTE NERO, 38	21049	TRADATE	VA	28608	14/11/2000
272	95044550127	ASSOCIAZIONE FAMIGLIE ADOTTIVE INSIEME PER LA VITA -ONLUS -	VIA MATTEOTTI 20	21051	ARCISATE	VA	28608	14/11/2000
483	95048090120	ASSOCIAZIONE FAMIGLIE DI PERSONE CON DISABILITà INTELLETTIVA E DISTURBI DEL NEUROSVILUPPO ANFFAS	VIA FRANCESCO CRISPI, 4	21100	VARESE	VA	2479	24/02/2003
235	92014760125	ASSOCIAZIONE GENITORI	Via PER DUNO, 10	21030	CUVEGLIO	VA	28608	14/11/2000
643	95037090123	ASSOCIAZIONE GENITORI MALNATE	VIA CAV. BRUSA 45	21046	MALNATE	VA	5572	22/05/2006
604	94008680129	ASSOCIAZIONE GRUPPO ALICE	via Parini, 54	21047	SARONNO	VA	4919	04/04/2005
962	95073640120	ASSOCIAZIONE IL CORTILE	VIA TONALE 60	21100	VARESE	VA	10186	03/11/2014
65	95019210129	ASSOCIAZIONE L' ALBERO	VIA MONTEBELLO 5	21100	VARESE	VA	28608	14/11/2000
980	91067000124	ASSOCIAZIONE LA CICOGNA	VIA SOLFERINO 23	21012	CASSANO MAGNAGO	VA	4010	10/04/2017
693	90024870124	ASSOCIAZIONE PANE DI SAN MARTINO-ODV	VIA SILVIO PELLICO 2/C	21054	FAGNANO OLONA	VA	4211	24/04/2007
8	90023240121	ASSOCIAZIONE SICHEM	Via Don Giacomo Tovo, 11	21057	OLGIATE OLONA	VA	28608	14/11/2000
992	91068380129	ASSOCIAZIONE SICURA	VIA CADORE 6	21013	GALLARATE	VA	14807	16/10/2018
407	95033250127	ATAP - ASSOCIAZIONE TUTELA AMMALATI PSICHICI	Piazza ZANABONI c/o Ospedale Galmarini	21049	TRADATE	VA	31163	12/12/2001
802	94013430122	AUSER VOLONTARIATO SARONNO	Via Maestri del Lavoro, 2	21047	SARONNO	VA	9930	15/09/2008
267	94009670129	BANCA DEL TEMPO DI SARONNO	Via Giuseppe Parini, 54	21047	SARONNO	VA	28608	14/11/2000
185	95040890121	C.A.V. CENTRO DI AIUTO ALLA VITA ODV	Piazza S. MARTINO, 1	21046	MALNATE	VA	28608	14/11/2000
937	91055220122	CASA S. GABRIELE ARCANGELO	VIA PASUBIO 1/D	21020	MORNAGO	VA	11158	29/11/2013
257	92001560124	CENTRO DI AIUTO ALLA VITA DEL MEDIO VERBANO ODV	Via VERDI, 18	21014	LAVENO-MOMBELLO	VA	28608	14/11/2000
102	90005700126	CENTRO DI AIUTO ALLA VITA DI BUSTO ARSIZIO ANNA E GIOVANNI RIMOLDI ODV	VIA A. POZZI 7	21052	BUSTO ARSIZIO	VA	28608	14/11/2000
408	90025040123	CENTRO DI AIUTO ALLA VITA DI CASTELLANZA ODV	Via VITTORIO VENETO, 4	21053	CASTELLANZA	VA	31165	12/12/2001
13	94006400124	CENTRO DI AIUTO ALLA VITA DI SARONNO	PIAZZA LIBERTA',2	21047	SARONNO	VA	28608	14/11/2000
418	92016040120	F.A.U.S. FAMIGLIE AMICHE UNITE PER LA SOLIDARIETA'	Via Sul Monte, 5	21014	LAVENO-MOMBELLO	VA	1140	29/01/2002
638	91027140127	GIRASOLE ODV	Via DE AMICIS, 3	21011	CASORATE SEMPIONE	VA	4724	02/05/2006
597	94003750125	GRUPPO INDIPENDENTE VOLONTARI PER L'INCLUSIONE SOCIALE	VIA BIFFI 7 7	21047	SARONNO	VA	3428	07/03/2005
388	91004790126	IL MELOGRANO - CENTRO EDUCAZIONE MATERNITA' E NASCITA	VIA G. GIUSTI, 10	21013	GALLARATE	VA	23112	01/10/2001
493	94012430123	LA VOCE DEL BAMBINO ONLUS	VIA BIFFI 5	21047	SARONNO	VA	8700	29/05/2003
10	95002720126	MOVIMENTO PER LA VITA E CENTRO DI AIUTO ALLA VITA VALCERESIO ODV	VIA RIAZZO 14	21051	ARCISATE	VA	28608	14/11/2000
730	95042780122	ODV SOCIETA' DI SAN VINCENZO DE PAOLI, CONSIGLIO CENTRALE DI VARESE	Via Procaccini, 3	21100	VARESE	VA	4988	16/05/2007
495	95049110125	PETALI DAL MONDO	Via Zini,4	21049	TRADATE	VA	9143	05/06/2003
751	95054320122	PORTOFRANCO	Via Ceresio, 13	21056	INDUNO OLONA	VA	5197	21/05/2007
603	90030530126	VIVERE ASSOCIAZIONE FAMILIARI VITTIME DELLA STRADA	Via TEANO, 14	21052	BUSTO ARSIZIO	VA	4918	04/04/2005

Totale Provincia di VARESE 42

Province fuori Regione

N. iscr	Cod. Fisc. ente	Organizzazione	Indirizzo	CAP	Comune	Prov	Atto iscr	Data iscr.
430	96015150582	A.I.S.M. - ONLUS (ASS. IT. SCLEROSI MULTIPLA)	VIA CAVOUR 179	00184	ROMA	RM	8671	20/05/2002
908	97426380586	SCARABOCCHIANDO	VIA PIER LEONE GHEZZI 63	00054	FIUMICINO	RM	10422	10/11/2011

Totale Province Fuori regione 2

Totale Fuori Regione 2
Totale Regionali 538

ELENCO REGIONALE DEI CENTRI DI AIUTO ALLA VITA

Provincia di BERGAMO

N. iscr.	Cod. Fisc. ente	Associazione	Indirizzo	CAP	Comune	Prov	Atto iscr.	Data iscr.
12	95019890169	CENTRO AIUTO ALLA VITA	VIA ABRUZZI 9	24022	ALZANO LOMBARDO	BG	8254	31/08/2010
2	95165630161	CENTRO AIUTO ALLA VITA (CAV) ONLUS DI SERIATE	Via Del Fabbro, 4	24068	SERIATE	BG	8254	31/08/2010
15	95011280161	CENTRO DI AIUTO ALLA VITA DI BERGAMO O.D.V.	Via CONVENTINO, 8	24121	BERGAMO	BG	8254	31/08/2010

Totale Provincia di BERGAMO 3

Provincia di BRESCIA

N. iscr.	Cod. Fisc. ente	Associazione	Indirizzo	CAP	Comune	Prov	Atto iscr.	Data iscr.
9	91016630179	ASSOCIAZIONE CENTRO AIUTO ALLA VITA DI CHIARI	Via Morcelli, 5	25032	CHIARI	BS	8254	31/08/2010
39	98101120172	ASSOCIAZIONE CENTRO DI AIUTO ALLA VITA DI CAPRIOLO	Via Calepio, 1	25031	CAPRIOLO	BS	1444	17/02/2011
20	93003360174	CENTRO AIUTO VITA	VIA BENEDETTO CROCE, 28	25015	DESENZANO DEL GARDA	BS	8254	31/08/2010
16	98015750171	CENTRO DI AIUTO ALLA VITA	Via ISONNI, 7	25055	PISOGNE	BS	8254	31/08/2010
35	98073610176	CENTRO DI AIUTO ALLA VITA DI BRESCIA - ONLUS	Vicolo San Clemente 25	25100	BRESCIA	BS	8254	31/08/2010
40	98168530172	IL DONO - CENTRO AIUTO ALLA VITA - ODV	VIA CIMABUE 271	25134	BRESCIA	BS	8669	22/09/2014

Totale Provincia di BRESCIA 6

Provincia di COMO

N. iscr.	Cod. Fisc. ente	Associazione	Indirizzo	CAP	Comune	Prov	Atto iscr.	Data iscr.
23	90002550136	CENTRO DI AIUTO ALLA VITA	VIA S. STEFANO 46	22066	MARIANO COMENSE	CO	8254	31/08/2010
5	95005100136	CENTRO DI AIUTO ALLA VITA ONLUS	V.le Cesare Battisti 8	22100	COMO	CO	8254	31/08/2010

Totale Provincia di COMO 2

Provincia di CREMONA

N. iscr.	Cod. Fisc. ente	Associazione	Indirizzo	CAP	Comune	Prov	Atto iscr.	Data iscr.
31	91005180194	CENTRO DI AIUTO ALLA VITA	Via CIVERCHI, 7	26013	CREMA	CR	8254	31/08/2010
7	93002800196	CENTRO DI AIUTO ALLA VITA	via Milano 5/C	26100	CREMONA	CR	8254	31/08/2010

Totale Provincia di CREMONA 2

Provincia di LECCO

N. iscr.	Cod. Fisc. ente	Associazione	Indirizzo	CAP	Comune	Prov	Atto iscr.	Data iscr.
34	94020770130	CENTRO DI AIUTO ALLA VITA BRIANZA LECCHESE - ONLUS	Via Don Borghi, 4 fraz. Novate,	23807	MERATE	LC	8254	31/08/2010
28	92004740137	CENTRO DI AIUTO ALLA VITA DI LECCO - ODV	Via AGLIATI, 24	23900	LECCO	LC	8254	31/08/2010

Totale Provincia di LECCO 2

Provincia di LODI

N. iscr.	Cod. Fisc. ente	Associazione	Indirizzo	CAP	Comune	Prov	Atto iscr.	Data iscr.
41	92507300157	CENTRO SANTANGIOLINO DI AIUTO ACCOGLIENZA ALLA VITA	Via MONS. RIZZI, 4	26866	SANT'ANGELO LODIGIANO	LO	1444	17/02/2011
11	92527710153	MOVIMENTO PER LA VITA LODIGIANO ODV	VIA SECONDO CREMONESI 4	26900	LODI	LO	8254	31/08/2010

Totale Provincia di LODI 2

Provincia di MONZA E BRIANZA

N. iscr.	Cod. Fisc. ente	Associazione	Indirizzo	CAP	Comune	Prov	Atto iscr.	Data iscr.
30	94006190154	C.A.V. - CENTRO DI AIUTO ALLA VITA	Via Mazzini, 35	20871	VIMERCATE	MB	8254	31/08/2010
36	91005480156	CAV - CENTRO DI AIUTO ALLA VITA	VIA ENRICO FERMI 2	20833	GIUSSANO	MB	8254	31/08/2010
37	06068390159	CENTRO DI AIUTO ALLA VITA DI MONZA ODV	Via B. Zucchi 22/B	20900	MONZA	MB	8332	06/09/2010
29	91005490155	CENTRO DI AIUTO ALLA VITA	Via Alfieri,6	20831	SEREGNO	MB	8254	31/08/2010
8	91018810159	CENTRO DI AIUTO ALLA VITA ONLUS	VIA SANTA CATERINA 23	20045	BESANA IN BRIANZA	MB	8254	31/08/2010

Totale Provincia di MONZA E BRIANZA 5

Provincia di MILANO

N. iscr.	Cod. Fisc. ente	Associazione	Indirizzo	CAP	Comune	Prov	Atto iscr.	Data iscr.
25	97034480158	C.A.V. - CENTRO DI AIUTO ALLA VITA MANGIAGALLI	Via DELLA COMMENDA, 12	20122	MILANO	MI	8254	31/08/2010
10	92036060157	CENTRO AIUTO ALLA VITA "DANIELA GULDEN" ONLUS	Piazza San Magno, 13	20025	LEGNANO	MI	8254	31/08/2010
32	97048780155	CENTRO AMBROSIANO DI AIUTO ALLA VITA	Via TONEZZA, 3	20147	MILANO	MI	8254	31/08/2010
26	91507050150	CENTRO DI AIUTO ALLA VITA	Via MARTIRI DELLA LIBERTA', 5	20066	MELZO	MI	8254	31/08/2010
13	91547020155	CENTRO DI AIUTO ALLA VITA DI CASSANO D'ADDA ODV	Via Vittorio Veneto, 75	20062	CASSANO D'ADDA	MI	8254	31/08/2010
17	97090260155	CENTRO DI AIUTO ALLA VITA DI CERNUSCO SUL NAVIGLIO ODV	Via Uboldo, 32	20063	CERNUSCO SUL NAVIGLIO	MI	8254	31/08/2010
33	97064650159	CENTRO DI AIUTO ALLA VITA SAN DONATO MILANESE ODV	Via ISONZO, 40	20097	SAN DONATO MILANESE	MI	8254	31/08/2010
3	93001010151	CENTRO DI AIUTO ALLA VITA SANTA GIANNA - DECANATO CASTANO PRIMO - ONLUS	Via Martiri Patrioti, 4	20022	CASTANO PRIMO	MI	8254	31/08/2010
14	90003470151	CENTRO DI ASCOLTO ALLA VITA ODV	c/o Ospedale FORNAROLI via donatori di sangue 50	20013	MAGENTA	MI	8254	31/08/2010

Totale Provincia di MILANO 9

Provincia di MANTOVA

N. iscr.	Cod. Fisc. ente	Associazione	Indirizzo	CAP	Comune	Prov	Atto iscr.	Data iscr.
21	93012400201	C.A.V. - CENTRO DI AIUTO ALLA VITA	VIA VITTORINO DA FELTRE 46	46100	MANTOVA	MN	8254	31/08/2010
39	90021320206	CENTRO AIUTO ALLA VITA DI ASOLA	VIA OBERDAN, 11	46041	ASOLA	MN	16	03/01/2014
18	81007980204	CENTRO DI AIUTO ALLA VITA DI CASTIGLIONE DELLE STIVIERE ODV	Via SINIGAGLIA, 76	46043	CASTIGLIONE DELLE STIVIERE	MN	8254	31/08/2010

Totale Provincia di MANTOVA 3

Provincia di PAVIA

N. iscr.	Cod. Fisc. ente	Associazione	Indirizzo	CAP	Comune	Prov	Atto iscr.	Data iscr.
38	94002840182	CENTRO DI AIUTO ALLA VITA ODV	VIA MADONNA DEGLI ANGELI, 34	27029	VIGEVANO	PV	1444	17/02/2011

Totale Provincia di PAVIA 1

Provincia di SONDRIO

N. iscr.	Cod. Fisc. ente	Associazione	Indirizzo	CAP	Comune	Prov	Atto iscr.	Data iscr.
6	93003990145	CENTRO DI AIUTO ALLA VITA	VIA PIAZZI N. 70	23100	SONDRIO	SO	8254	31/08/2010

Totale Provincia di SONDRIO 1

Provincia di VARESE

N. iscr.	Cod. Fisc. ente	Associazione	Indirizzo	CAP	Comune	Prov	Atto iscr.	Data iscr.
27	92001560124	CENTRO DI AIUTO ALLA VITA DEL MEDIO VERBANO ODV	Via VERDI, 18	21014	LAVENO-MOMBELLO	VA	8254	31/08/2010
24	90005700126	CENTRO DI AIUTO ALLA VITA DI BUSTO ARSIZIO ANNA E GIOVANNI RIMOLDI ODV	VIA A. POZZI 7	21052	BUSTO ARSIZIO	VA	8254	31/08/2010
40	91001850121	CENTRO DI AIUTO ALLA VITA DI CASSANO MAGNAGO (VA) ODV	Piazza SAN GIULIO, 17	21012	CASSANO MAGNAGO	VA	1444	17/02/2011
22	94006400124	CENTRO DI AIUTO ALLA VITA DI SARONNO	PIAZZA LIBERTA',2	21047	SARONNO	VA	8254	31/08/2010
4	95056110125	MOVIMENTO E CENTRO DI AIUTO ALLA VITA DI VARESE ODV	Via Dandolo, 6	21100	VARESE	VA	8254	31/08/2010
1	95022680128	MOVIMENTO PER LA VITA E CENTRO DI AIUTA ALLA VITA DI TRADATE - ONLUS	Via Santo Stefano, 38	21049	TRADATE	VA	8254	31/08/2010

Totale Provincia di VARESE 6

Totale Fuori Regione 0

Totale Regionali 42

D.G. Istruzione, università, ricerca, innovazione e semplificazione

D.d.g. 26 aprile 2021 - n. 5614
Premio internazionale «Lombardia è ricerca» – Anno 2020. Sostituzione di due componenti della giuria

IL DIRETTORE GENERALE DELLA DIREZIONE
ISTRUZIONE, UNIVERSITÀ, RICERCA,
INNOVAZIONE E SEMPLIFICAZIONE

Richiamato il d.d.g. n. 1711 del 13 febbraio 2020, con il quale è stata costituita la Giuria di valutazione del Premio Internazionale «*Lombardia è ricerca*» – anno 2020, in attuazione della l.r n. 20/2016, quale organo straordinario e temporale di selezione del vincitore;

Richiamato il decreto n. 16220 del 22 dicembre 2020, con il quale è stata rinnovata la Giuria di valutazione del Premio Internazionale «*Lombardia è ricerca*» – anno 2020;

Ricordato che la Giuria ha la seguente composizione:

1. Gobbetti Marco – Libera Università di Bolzano Natural & Environmental Sciences;
2. Bernardi Giorgio – Università degli Studi Roma 3 Natural & Environmental Sciences;
3. Bonfante Paola – Università degli Studi di Torino Natural & Environmental Sciences;
4. Bassi Roberto – Università degli Studi di Verona Natural & Environmental Sciences;
5. Ferrari Andrea – C. University of Cambridge Material & Nanosciences;
6. Manna Liberato – Istituto Italiano di Tecnologia Material & Nanosciences;
7. Cingolani Roberto – Chief Technology and Innovation Officer di Leonardo S.p.a. Material & Nanosciences;
8. Pandolfi de Rinaldis Pier Paolo – Università degli Studi di Torino Biomedical Sciences;
9. Bordiga Silvia – Università degli Studi di Torino Chemistry;
10. Prato Maurizio – Università degli Studi di Trieste Chemistry;
11. Remuzzi Giuseppe – Istituto Mario Negri Clinical Sciences;
12. La Vecchia Carlo – Università degli Studi di Milano Clinical Sciences;
13. Dosi Giovanni – Scuola Superiore Sant'Anna Business Sciences;
14. Farina Dario – Imperial College London Engineering;
15. Cerullo Giulio – Politecnico di Milano Phisics;

Dato atto che:

- con mail del 22 febbraio 2021 il Prof. Roberto Cingolani comunicava il suo ritiro dal ruolo di giurato;
- con mail del 26 febbraio 2021 il Prof. Pier Paolo Pandolfi comunicava il suo ritiro dal ruolo di giurato;
- gli uffici regionali, preso atto della rinunce, hanno provveduto a scorrere la Lista «*Top Italian Scientists*» – area Natural & Environmental Sciences, al fine di individuare i nuovi giurati da avvicendare ai due professori Cingolani e Pandolfi;
- in data 2 marzo 2021, con nota prot. n. R1.2021.0001598, è stato trasmesso formale invito a far parte della Giuria del Premio Internazionale «*Lombardia è Ricerca*» al Professore a Giorgio Sberveglieri – Università degli Studi di Brescia – che ha accettato l'incarico con propria nota del 3 marzo 2021;
- in data 23 marzo 2021, con nota prot. n. R1.2021.0002435, è stato trasmesso formale invito a far parte della Giuria del Premio Internazionale «Lombardia è Ricerca» al Professore Claudiu T. Supuran – Università degli Studi di Firenze – che ha accettato l'incarico con propria nota del 24 marzo 2021;

Considerato che – per la validità della nomina nell'ambito di commissioni per la concessione o l'erogazione di sovvenzioni, contributi, sussidi, ausili finanziari o attribuzioni di vantaggi economici di qualunque genere – è necessario verificare (in ottemperanza a quanto previsto dal decreto n. 18113 del 4 gennaio 2018, dal Piano Triennale di Prevenzione della Corruzione e della Trasparenza 2019-2021 di Regione Lombardia, approvato con d.g.r. n. 1222 del 4 febbraio 2019) anche con l'acquisizione di dichiarazioni sostitutive di certificazione ai sensi dell'art. 46 del d.p.r. 445/2000, che ogni componente non abbia riportato condanne penali per i reati contro la pubblica amministrazione previsti dal Capo I – Titolo II – Libro secondo del Codice penale, dichiarazioni da acquisire semestralmente;

Dato atto che sono state acquisite le dichiarazioni di tutti i componenti relative all'assenza di condanne penali per i reati contro la pubblica amministrazione di cui al Capo I – Titolo II – Libro Secondo del Codice Penale, conservate presso l'ufficio competente della Direzione Generale *Istruzione, Università, Ricerca, Innovazione* e *Semplificazione*, che ha avviato le procedure di controllo in data 24 marzo 2021;

Ritenuto, conseguentemente, di procedere al perfezionamento della composizione della Giuria con la sostituzione dei giurati dimissionari con i nuovi giurati:

- Prof. Giorgio Sberveglieri – Università degli Studi di Brescia;
- Prof. Claudiu T. Supuran – Università degli Studi di Firenze;

Dato atto che la Giuria risulta composta da 15 membri come di seguito rappresentata:

1. Gobbetti Marco – Libera Università di Bolzano Natural & Environmental Sciences;
2. Bernardi Giorgio – Università degli Studi Roma 3 Natural & Environmental Sciences;
3. Bonfante Paola – Università degli Studi di Torino Natural & Environmental Sciences;
4. Bassi Roberto – Università degli Studi di Verona Natural & Environmental Sciences;
5. Ferrari Andrea – C. University of Cambridge Material & Nanosciences;
6. Manna Liberato – Istituto Italiano di Tecnologia Material & Nanosciences;
7. Sberveglieri Giorgio – Università degli Studi di Brescia;
8. Supuran Claudiu T – Università degli Studi di Firenze;
9. Bordiga Silvia – Università degli Studi di Torino Chemistry;
10. Prato Maurizio – Università degli studi di Trieste Chemistry;
11. Remuzzi Giuseppe – Istituto Mario Negri Clinical Sciences;
12. La vecchia Carlo – Università degli Studi di Milano Clinical Sciences;
13. Dosi Giovanni – Scuola Superiore Sant'Anna Business Sciences;
14. Farina Dario – Imperial College London Engineering;
15. Cerullo Giulio – Politecnico di Milano Phisics;

Stabilito, in ordine alla Giuria, che:

- ai 15 componenti non spetta alcun gettone di presenza per le attività svolte tranne il rimborso per le eventuali spese di viaggio per coloro che provengono da fuori Regione;
- ha durata sino alla data in cui viene assegnato il premio 2020 nell'ambito della giornata della ricerca 2021;
- il supporto amministrativo è garantito dalla Direzione Generale *Istruzione, Università, Ricerca, Innovazione e Semplificazione*;

Precisato altresì che la Giuria è un collegio imperfetto e che:

- la stessa è costituita validamente con la presenza del quorum strutturale (metà dei componenti più uno) e le sue decisioni sono prese a maggioranza assoluta dei votanti;
- in caso di astensione di uno o più componenti per conflitto di interesse, il quorum per la selezione dei candidati dev'essere calcolato tenendo conto che i votanti sono tutti presenti meno l'astenuto;

Dato atto che nell'ambito del presente procedimento viene resa ai componenti della Giuria di selezione l'informativa per il trattamento dei dati personali di cui all'art. 13 del Reg UE 2016/679, riportata nell'allegato A, parte integrante;

Vista la l.r. n. 20/2008 «Testo unico delle leggi regionali in materia di organizzazione e personale» nonché i provvedimenti organizzativi della XI Legislatura;

DECRETA

- di sostituire nell'ambito della Giuria:
  - il Prof. Roberto Cingolani con Prof. Giorgio Sberveglieri – Università degli Studi di Brescia;
  - il Pror Claudio Pandolfi con il Prof. Claudiu T. Supuran – Università degli Studi di Firenze;
- di dare atto che la composizione completa della Giuria è di 15 membri come di seguito indicato:

1. Gobbetti Marco – Libera Università di Bolzano Natural & Environmental Sciences;
2. Bernardi Giorgio – Università degli Studi Roma 3 Natural & Environmental Sciences;
3. Bonfante Paola – Università degli Studi di Torino Natural & Environmental Sciences;
4. Bassi Roberto – Università degli Studi di Verona Natural & Environmental Sciences;
5. Ferrari Andrea – C. University of Cambridge Material & Nanosciences;
6. Manna Liberato – Istituto Italiano di Tecnologia Material & Nanosciences;
7. Sberveglieri Giorgio – Università degli Studi di Brescia;
8. Supuran Claudiu T. – Università degli Studi di Firenze;
9. Bordiga Silvia – Università degli Studi di Torino Chemistry;
10. Prato Maurizio – Università degli studi di Trieste Chemistry;
11. Remuzzi Giuseppe – Istituto Mario Negri Clinical Sciences;
12. La Vecchia Carlo – Università degli Studi di Milano Clinical Sciences;
13. Dosi Giovanni – Scuola Superiore Sant'Anna Business Sciences;
14. Farina Dario – Imperial College London Engineering;
15. Cerullo Giulio – Politecnico di Milano Phisics;

• di confermare in ordine alla Giuria che:

– ai 15 componenti non spetta alcun gettone di presenza per le attività svolte tranne il rimborso per le eventuali spese di viaggio per coloro che provengono da fuori Regione;

– ha durata sino alla data in cui viene assegnato il premio 2020 nell'ambito della giornata della ricerca 2021;

– il supporto amministrativo è garantito dalla Direzione Generale *Istruzione, Università, Ricerca, Innovazione e Semplificazione*;

• di precisare che la Giuria è un collegio imperfetto e che:

– la stessa è costituita validamente con la presenza del quorum strutturale (metà dei componenti più uno) e le sue decisioni sono prese a maggioranza assoluta dei votanti;

– in caso di astensione di uno o più componenti per conflitto di interesse, il quorum per la selezione dei candidati dev'essere calcolato tenendo conto che i votanti sono tutti presenti meno l'astenuto;

• di dare atto che nell'ambito del presente procedimento viene resa ai componenti della Giuria di selezione l'informativa per il trattamento dei dati personali di cui all'art. 13 del Reg UE 2016/679, riportata nell'allegato A parte integrante;

• di attestare che, contestualmente alla data di adozione del presente atto, si provvede alla pubblicazione di cui agli articoli 26 e 27 del d.lgs. 33/2013;

• di dare atto che il presente atto sarà oggetto di pubblicazione sul BURL e sul portale istituzionale di Regione Lombardia;

• di trasmettere il presente atto ai componenti della Giuria di selezione del Premio internazionale «*Lombardia è ricerca*».

Il direttore generale
Giovanni Bocchieri

——— • ———

Informativa Privacy

Gentile utente,

con la seguente informativa privacy Regione Lombardia (di seguito "Regione") la informa che il trattamento dei suoi dati personali, effettuato con qualsiasi modalità, sia automatizzata che manuale, avviene nel pieno rispetto delle tutele e dei diritti riconosciuti dal Regolamento Europeo sulla protezione dei dati personali 2016/679, dal D.lgs. 30 giugno 2003, n. 196 c.d. Codice Privacy e dal D.lgs. 10 agosto 2018, n. 101, il cui obiettivo è proteggere i diritti e le libertà fondamentali delle persone fisiche, in particolare il diritto alla protezione dei dati personali.

Regione la informa inoltre che – ai sensi e per gli effetti di quanto disposto dall'articolo 13 del Regolamento – i suoi dati personali verranno trattati attraverso strumenti elettronici, in Italia e all'estero.

La presente informativa (nel seguito l'"Informativa") è redatta sulla base del principio della trasparenza e di tutti gli elementi richiesti dal GDPR ed è articolata in singole sezioni in modo da rendere la lettura più rapida, agevole e di facile comprensione.

Scopo del servizio

Il premio "Lombardia è ricerca" (di seguito il "Premio"), del valore di 1.000.000,00 di Euro, ha lo scopo di riconoscere pubblicamente l'impegno e il talento di una o più persone che hanno apportato un significativo contributo per le loro ricerche, scoperte e invenzioni nell'avanzamento della conoscenza scientifica e tecnologica con specifico riguardo alle ricadute sulla qualità della vita delle persone. La Giunta regionale approva il regolamento che contiene l'area tematica da valorizzare e i criteri per la costituzione della Giuria e la selezione dei candidati. Alla Direzione Generale Istruzione, Università, Ricerca Innovazione e Semplificazione sono demandati gli atti di composizione della giuria e di approvazione dei verbali.

Questo servizio è fornito da una applicazione web finalizzata alla gestione della procedura di assegnazione del Premio per l'edizione 2020, ed è accessibile per via telematica all'indirizzo:

https://premio2020.openinnovationlombardia.it

L'applicazione, accessibile previa autenticazione solo agli utenti con un ruolo assegnato dalla Regione nella procedura di assegnazione del Premio, consente di partecipare a tutte le operazioni necessarie al funzionamento della procedura.

Finalità del trattamento

I Suoi dati personali verranno trattati per le seguenti finalità:

i) registrazione e autenticazione all'applicazione accessibile per via telematica al seguente indirizzo:

https://premio2020.openinnovationlombardia.it

ii) invio di comunicazioni relative al Suo ruolo nella procedura di assegnazione del Premio

iii) raccolta e valutazione delle candidature al Premio

Qualora sia stato invitato a candidare una scoperta o a far parte della Giuria del premio, i suoi dati personali verranno inoltre trattati per la seguente finalità:

iv) raccolta di autodichiarazione in cui si attesta l'assenza di conflitti di interessi e di carichi giudiziari pendenti e di un documento di riconoscimento valido

Il conferimento dei Suoi dati personali è obbligatorio per il conseguimento delle finalità di cui sopra.

Per la finalità di cui al punto (iv) di cui sopra (raccolta di autodichiarazione) avrete la possibilità di optare per una modalità di raccolta che impiega una registrazione audiovisiva.

Dati raccolti

I dati personali conferiti dagli utenti in fase registrazione per consentire l'accesso all'applicazione e quelli raccolti precedentemente o successivamente in fase di utilizzo dei servizi stessi, ivi inclusi quelli relativi al traffico telematico (a titolo meramente esemplificativo, l'indirizzo Internet IP), saranno trattati per l'erogazione dei servizi, per la manutenzione e l'assistenza tecnica, per la gestione di eventuali reclami e contenziosi e per la prevenzione/repressioni di frodi e di qualsiasi attività illecita. Potranno, inoltre, essere trattati per adempiere ad obblighi di legge.

Per accedere al portale web è necessario fornire: nome, cognome, codice fiscale e indirizzo e-mail.

Per la raccolta di autodichiarazione in cui si attesta l'assenza di conflitti di interessi e di carichi giudiziari pendenti è necessario fornire: luogo e data di nascita, indirizzo di residenza, copia digitale di un documento di identità valido.

Qualora si scelga di fornire la propria autodichiarazione tramite registrazione audiovisiva, le verrà richiesto di registrare una videochiamata con un incaricato al trattamento; durante la registrazione dovrà mostrare un documento di identità valido e dichiarare i propri dati.

Titolare del trattamento

Il Titolare del trattamento (di seguito "Titolare") è Regione Lombardia con sede in Milano, Piazza Città di Lombardia 1, nella persona del Legale Rappresentante pro-tempore.

Responsabili del trattamento sono:

ARIA S.p.A., che svolge attività di gestione e manutenzione dei sistemi informativi per conto di Regione Lombardia.

Camelot Biomedical Systems Srl, che svolge attività e compiti strumentali e correlati alla fornitura del servizio.

Seeweb Srl, che svolge attività di gestione e manutenzione dell'infrastruttura Cloud.

A tutti i Responsabili del trattamento il Titolare ha impartito istruzioni operative al fine di poter garantire la riservatezza e la sicurezza dei dati.

Data Protection Officer

Al fine di agevolare i rapporti tra Lei, quale soggetto interessato, ossia la "persona fisica identificata o identificabile" cui si riferiscono i Dati Personali ai sensi dell'articolo 4 punto 1 del Regolamento (nel seguito l'"Interessato") ed il Titolare, il Regolamento ha previsto, in alcuni specifici casi, la nomina di una figura di controllo e supporto che, tra i vari compiti affidati, agisca anche come punto di contatto con l'Interessato.

La Regione ha adottato tale figura di "responsabile della protezione dei dati", c.d. "Data Protection Officer", individuandolo e nominandolo, a norma dell'articolo 37 del Regolamento, contattabile al seguente indirizzo di posta elettronica: rpd@regione.lombardia.it (nel seguito il "DPO").

Come previsto dall'articolo 38 del Regolamento, Lei potrà liberamente contattare il DPO per tutte le questioni relative al Trattamento dei Suoi dati personali e/o nel caso volesse esercitare i Suoi diritti, inviando una comunicazione scritta all'indirizzo di posta elettronica rpd@regione.lombardia.it.

La base giuridica del trattamento

I fondamenti giuridici del trattamento dei Suoi dati personali sono il consenso da Lei rilasciato, nonché l'adempimento di obblighi di legge.

Il trattamento ha base giuridica sul regolamento dell'edizione 2020 del Premio "Lombardia è Ricerca" la cui procedura di assegnazione è stata deliberata con DGR N. XI/2745 del 20/01/2020, in attuazione della LR N. 29/2016.

Comunicazione dei dati personali

I Suoi dati personali saranno trattati esclusivamente da persone autorizzate al trattamento e da persone designate quali Responsabili del trattamento, nel rispetto della normativa GDPR, al fine di svolgere tutte le attività di trattamento necessarie a perseguire le finalità dettagliate in questa Informativa. I dati personali potranno essere comunicati ad enti pubblici o all'autorità giudiziaria, ove richiesto per legge o per prevenire o reprimere la commissione di un reato.

Periodo di conservazione dei dati

Si individua il tempo di conservazione in 10 anni (a decorrere dalla presentazione della pubblicazione della proposta di DGR che indice il premio).

Revoca del consenso

L'interessato ha il diritto di revocare il consenso che ha rilasciato in ogni momento totalmente e/o parzialmente. Questo non pregiudicherà la liceità del Trattamento basata sul consenso prestato prima della revoca.

La revoca del consenso avviene contattando il Titolare agli indirizzi pubblicati in questa informativa o in alternativa accedendo alla Sua pagina personale sul portale web.

Revocando il suo consenso rinuncerà all'esercizio del ruolo assegnatole all'interno della procedura di assegnazione dell'edizione 2020 del Premio "Lombardia è Ricerca".

Ambito territoriale del trattamento

I Suoi dati personali saranno trattati dal Titolare all'interno del territorio dell'Unione Europea.

Per questioni di natura tecnica e/o operativa i Suoi dati potrebbero essere trasferiti in USA, al di fuori dell'Unione Europea. Tali trasferimenti sono conformi a quanto previsto dall'articolo 45 del GDPR ('Trasferimento sulla base di una decisione di adeguatezza'):

per il trasferimento in USA, con decisione di esecuzione 2016/1250/CE (comunemente conosciuto come Privacy Shield, www.privacyshield.gov) e autorizzazione del Garante della Privacy 'Autorizzazione al trasferimento di dati all'estero tramite l'accordo denominato "EU-U.S. Privacy Shield"' del 27 ottobre 2016.

Diritti dell'interessato

Ai sensi degli articoli 15 e successivi del GDPR potrà, in qualsiasi momento, esercitare i diritti espressamente riconosciuti all'interessato ed in particolare ottenere:

i) la conferma che sia o meno in corso un trattamento di dati personali che La riguardano e di ottenere l'accesso ai dati e alle seguenti informazioni: finalità del trattamento, categorie di dati personali, destinatari e/o categorie di destinatari a cui i dati sono stati e/o saranno comunicati, periodo di conservazione;

ii) la rettifica dei dati personali inesatti che la riguardano e/o l'integrazione dei dati personali incompleti, anche fornendo una dichiarazione integrativa;

iii) la cancellazione dei dati personali, nei casi previsti dal GDPR;

iv) la limitazione al trattamento nelle ipotesi previste dal GDPR;

v) la portabilità dei dati che La riguardano, ed in particolare di richiedere i dati personali che La riguardano forniti al Titolare e/o richiedere la trasmissione diretta dei Suoi dati a un altro titolare del trattamento;

vi) l'opposizione al trattamento in qualsiasi momento, per motivi connessi alla Sua situazione particolare, al trattamento dei dati personali che la riguardano nel pieno rispetto della normativa privacy vigente, nonché per le finalità relative a marketing e profilazione.

Le richieste per l'esercizio di questi diritti dovranno essere inviate all'indirizzo di posta elettronica ricercainnovazione@regione.lombardia.it oppure a mezzo posta raccomandata all'indirizzo Regione Lombardia, Piazza Città di Lombardia 1, 20124 Milano all'attenzione di: DG Ricerca, Innovazione, Università, Export e Internazionalizzazione. Le ricordiamo che, in qualsiasi momento, potrà rivolgersi al DPO tramite la seguente casella di posta elettronica: rpd@regione.lombardia.it.

In ogni caso Lei avrà sempre diritto di proporre reclamo all'Autorità di Controllo competente (Garante per la Protezione dei Dati Personali), ai sensi dell'articolo 77 GDPR, qualora ritenga che il trattamento dei Suoi dati sia contrario alla normativa vigente.

La richiesta di esercitare i diritti di cui ai punti (iii) e/o (vi) comporteranno l'impossibilità di ottemperare alle finalità del servizio, e pertanto costituiranno rinuncia al ruolo assegnatole all'interno della procedura di assegnazione dell'edizione 2020 del Premio "Lombardia è Ricerca".

D.G. Infrastrutture, trasporti e mobilità sostenibile

D.d.s. 27 aprile 2021 - n. 5629
Adozione della determinazione di conclusione positiva delle conferenze di servizi decisorie art. 14 bis, legge 241/1990 – Forma semplificata (telematica) in modalità asincrona indette in data 17 febbraio 2021 (CDS_BUL_N11_1301) sui progetti definitivi di infrastrutturazione in fibra ottica per lo sviluppo della banda ultra larga di cui all'allegato 1

LA DIRIGENTE DELLA STRUTTURA
RETI PUBBLICHE E MOBILITÀ SOSTENIBILE

Premesso che:

- con la sottoscrizione dell'Accordo di Programma tra il Ministero dello Sviluppo Economico e Regione Lombardia in data 7 aprile 2016 si è dato avvio al progetto Banda Ultra Larga finalizzato all'implementazione di un servizio di connettività ultra veloce ad internet a 100Mbps a tutte le sedi d'impresa, tutte le sedi della Pubblica Amministrazione e la quasi totalità dei cittadini lombardi;
- il progetto Banda Ultra Larga è finanziato, per le aree a fallimento di mercato, con risorse del Programma di Sviluppo Rurale 2014-2020 (FEASR), del Programma Operativo Regionale 2014-2020 (FESR) e del Fondo Sviluppo e Coesione 2014-2020 (FSC);
- con l.r. 11 marzo 2005, n. 12 comma 3 art. 80 è assegnato a Regione Lombardia l'esercizio delle funzioni amministrative per il rilascio dell'autorizzazione paesaggistica per le opere di competenza regionale quale il Progetto Banda Ultra Larga;
- con nota Protocollo S1.2021.0005560 del 16 febbraio 2021 Regione Lombardia, Direzione Generale Infrastrutture, Trasporti e Mobilità sostenibile, di seguito indicata come Amministrazione Procedente, ha indetto, a partire dal 17 febbraio 2021, le Conferenze di Servizi decisorie in forma asincrona - con riferimento ai progetti definitivi di infrastrutturazione in fibra ottica per lo sviluppo della Banda Ultra Larga di cui all'Allegato 1 alla nota stessa - ed ha contestualmente indicato l'applicativo PROCEDIMENTI quale piattaforma regionale dove sono stati caricati i progetti da parte di Open Fiber S.p.A. per l'istruttoria di competenza degli Enti/Soggetti convocati e quale strumento per la gestione telematica dei lavori delle Conferenze di Servizi;
- nella medesima nota di indizione venivano, altresì, indicati i seguenti termini:
  - 3 marzo 2021, termine entro il quale gli Enti/Soggetti convocati potevano presentare richieste di integrazioni documentali o chiarimenti;
  - 19 aprile 2021, termine entro il quale gli Enti/Soggetti coinvolti dovevano rendere le proprie determinazioni;
  - 4 maggio 2021, data dell'eventuale indizione della Conferenza di Servizi sincrona, finalizzata al superamento dei possibili dinieghi;

Considerato che, con riferimento ai soli progetti ricadenti nei Comuni di cui all'Allegato 1, parte integrante e sostanziale del presente provvedimento:

- non sono state richieste integrazioni, nei termini previsti, dai soggetti chiamati a partecipare ai lavori delle Conferenze di Servizi, come esplicitato nella nota regionale del 16 marzo 2021, Protocollo S1.2021.0008502, che rimanda ad altri termini la chiusura del procedimento per quei Comuni oggetto, invece, di richieste di integrazioni;
- sono stati acquisiti dall'Amministrazione procedente i pareri/nulla osta/atti di assenso comunque denominati dei soggetti chiamati a partecipare ai lavori delle Conferenze di Servizi, pervenuti attraverso l'applicativo PROCEDIMENTI;
- detti pareri sono stati caricati in PROCEDIMENTI ai fini della loro consultazione ed estrapolazione da parte di Open Fiber s.p.a. e degli Enti/Soggetti partecipanti alle Conferenze di Servizi, con riferimento a quanto riportato nell'Allegato 1;

Dato atto che ai sensi dell'art. 14 bis comma 4 della l. 241/1990 e s.m.i la mancata comunicazione del parere da parte degli Enti/Soggetti chiamati a partecipare ai lavori delle Conferenze di Servizi ovvero la comunicazione di una determinazione priva dei requisiti previsti dal comma 3 dell'art. 14 bis della l. 241/1990, equivale ad assenso senza condizioni (comma 4);

Considerato che sono stati acquisiti dagli Enti/Soggetti coinvolti atti di assenso, i cui riferimenti sono indicati nell'Allegato 1, e ritenuto che le condizioni e prescrizioni ivi indicate:

- sono state valutate accoglibili nella misura in cui queste ultime sono conformi a quanto previsto dalla normativa di settore e, in particolare, dal Codice delle Comunicazioni Elettroniche d.lgs. 259/2003, dal decreto scavi del 1° ottobre 2013, dal d.lgs. 33/2016 e dalla l. 120/2020 (art. 38);
- possono essere accolte senza necessità di apportare modifiche sostanziali alle decisioni oggetto delle Conferenze;

Ritenuto, pertanto, di applicare esclusivamente i Regolamenti, con particolare riferimento alla manomissione e ai ripristini del suolo pubblico, aggiornati alla normativa suddetta;

Preso atto che non è a carico dell'operatore delle telecomunicazioni, ai fini della posa di reti e servizi di comunicazione elettronica, alcun onere in attuazione di quanto disposto dalla normativa vigente, con riferimento:

- all'art. 93 comma 1 del d.lgs. 259/2003 che dispone il divieto per le Pubbliche Amministrazioni, le Regioni, Le Province e i Comuni di imporre per l'impianto di reti o per l'esercizio dei servizi di comunicazione elettronica, oneri o canoni che non siano stabiliti per legge;
- all'art. 43 comma 2 della legge regionale n. 7/2012, che recita «L'occupazione dei beni immobili pubblici appartenenti o in gestione alla Regione, nonché dei beni del demanio idrico con esclusivo riferimento alle reti ed infrastrutture necessarie alla posa della fibra ottica, non comporta a carico dell'operatore alcun onere o canone fermo restando l'obbligo di ripristino dello stato dei luoghi»;
- all'Allegato F alla d.g.r. n. XI/698 del 24 ottobre 2018 per il quale «Gli attraversamenti, i parallelismi e le percorrenze in aree demaniali con infrastrutture di comunicazione elettronica non sono soggetti al pagamento di alcun onere, compresi pertanto i canoni di polizia idraulica, così some stabilito dalle sentenze della Corte di Cassazione (sentenze n. 14789/2014 e n. 17537/2015)»;

Ritenuto per le motivazioni sopra richiamate:

- di adottare, fatti salvi ed impregiudicati eventuali diritti di terzi, nonché quanto previsto dalle disposizioni inderogabili di legge, la seguente determinazione di conclusione positiva delle Conferenze di Servizi decisorie che sostituisce ad ogni effetto tutti gli atti di assenso, comunque denominati, di competenza degli Enti/Soggetti coinvolti, in relazione ai progetti definitivi ricadenti nei Comuni di cui all'Allegato 1;
- che l'efficacia del presente atto decorre dalla data della sua pubblicazione sul Bollettino Ufficiale della Regione Lombardia (BURL);

Richiamate:

- la legge regionale 7 luglio 2008, n. 20 «Testo unico delle leggi regionali in materia di organizzazione e personale»;
- i provvedimenti organizzativi della XI Legislatura con particolare riferimento al «IV Provvedimento Organizzativo 2018» approvato con d.g.r. n. XI/294 del 28 giugno 2018, con cui sono stati definiti gli assetti organizzativi della Giunta Regionale con i relativi incarichi dirigenziali, e al «VII Provvedimento Organizzativo 2018» approvato con d.g.r. n. XI/701 del 24 ottobre 2018 (Allegato A - Modifiche organizzative);

DECRETA

1. Di approvare, quale parte integrante e sostanziale del presente atto, l'Allegato 1 che riporta per ciascun Progetto/Comune, l'elenco degli Enti/Soggetti convocati, l'elenco dei pareri acquisiti o non dovuti con l'indicazione sintetica dell'espressione del parere, gli estremi della nota/concessione di riferimento, nonché le determinazioni dell'Amministrazione procedente assunte in coerenza con la normativa di settore sulle Telecomunicazioni. Le note/concessioni sono consultabili e scaricabili dall'applicativo PROCEDIMENTI da parte di Open Fiber s.p.a. e da parte dei partecipanti alle Conferenze di Servizi.

2. Di accogliere le prescrizioni formulate dagli Enti, nella misura in cui queste siano conformi a quanto previsto dalla normativa di settore e, in particolare, dal Codice delle Comunicazioni Elettroniche d.lgs. 259/2003, dal decreto scavi del 1° ottobre 2013, dal d.lgs. 33/2016 e dalla l. 120/2020 (art. 38), e di stabilire che Open Fiber s.p.a. ottemperi a quanto eventualmente specificato nella sezione «Determinazioni dell'Amministrazione procedente» dell'Allegato 1.

3. Di adottare, fatti salvi ed impregiudicati eventuali diritti di terzi, nonché quanto previsto dalle Disposizioni inderogabili di legge, la determinazione di conclusione positiva delle Conferenze di Servizi decisorie che sostituisce ad ogni effetto tutti gli atti di assenso, comunque denominati, di competenza delle Enti/Sog-

getti coinvolti con riferimento ai progetti ricadenti nei Comuni di cui all'Allegato 1.

4. Di disporre che la verifica all'ottemperanza delle prescrizioni richieste dagli Enti e accolte dall'Amministrazione procedente, siano a carico dell'Ente che ha richiesto la prescrizione stessa.

5. Di trasmettere il presente atto alla Società istante Open Fiber s.p.a. nonché ad Infratel Italia s.p.a., quale soggetto attuatore del progetto nazionale Banda Ultra Larga, e agli Enti/Soggetti coinvolti nel procedimento.

6. Di dare atto che gli atti inerenti il procedimento sono depositati presso la Direzione Generale Infrastrutture, Trasporti e Mobilità sostenibile e accessibili da parte di chiunque vi abbia interesse secondo le modalità ed i limiti previsti dalle vigenti norme in materia di accesso ai documenti amministrativi.

7. Di pubblicare il presente provvedimento sul Bollettino Ufficiale della Regione Lombardia (BURL), dando atto che la sua efficacia decorre dalla data di pubblicazione.

8. Di dare atto che avverso il presente provvedimento è ammesso ricorso davanti al Tribunale Amministrativo Regionale entro 60 (sessanta) giorni ovvero ricorso straordinario al Capo dello Stato entro 120 (centoventi) giorni dalla data della sua pubblicazione sul BURL.

La dirigente
Erminia Falcomatà

——— • ———

Allegato 1 CDS_RUL_N11_1901						
N.	**COMUNE**	**ENTI**	**PARERE**	**ID PROCEDIMENTI**	**N. AUTORIZZAZIONE/CONCESSIONE**	**DETERMINAZIONE DELL'AMMINISTRAZIONE PROCEDENTE**
1	**Battuda (PV)**	COMUNE	SILENZIO ASSENSO			
		PROVINCIA DI PAVIA	FAVOREVOLE CON PRESCRIZIONI	Id Procedimenti 3441 del 13/04/2021	Prot. 23111/2021 del 13/04/2021	Open Fiber dovrà ottemperare alle prescrizioni rilasciate dalla Provincia di Pavia. Si chiarisce che, ai fini della tutela architettonico-paesaggistica e archeologica di cui d.lgs. 42/2004, è stata convocata la Soprintendenza di Pavia che si è espressa con i relativi pareri di competenza. Il parere favorevole con prescrizione rilasciato dalla Provincia di Pavia si intende comprensivo di autorizzazioni/nulla osta/concessioni in attuazione dell'art. 88 comma 6 del d.lgs. 259/2003.
		Soprintendenza Archeologica, Belle Arti e Paesaggio per le Province di Lecco, Como, Monza e Brianza, Pavia, Varese e Sondrio	FAVOREVOLE CON PRESCRIZIONI	Id Procedimenti n. 3443 del 13/04/2021	Prot. 3402 del 16/02/2021	
2	**Cernusco Lombardone -confinamento progetto di Canago (LC)**	COMUNE	SILENZIO ASSENSO			
		Soprintendenza Archeologica, Belle Arti e Paesaggio per le Province di Lecco, Como, Monza e Brianza, Pavia, Varese e Sondrio	FAVOREVOLE CON PRESCRIZIONI	Id Procedimenti n. 3443 del 13/04/2021	Prot. 3402 del 16/02/2021	
3	**Fulpiano Valle Imagna (BG)**	COMUNE	SILENZIO ASSENSO			
		PROVINCIA DI BERGAMO	SILENZIO ASSENSO			
		Soprintendenza Archeologica, Belle Arti e Paesaggio per le Province di Brescia e Bergamo	FAVOREVOLE CON PRESCRIZIONI	Id Procedimenti n. 3481 del 14/04/2021	Prot n. 6503-P del 16/04/2021	
		UTR DI BERGAMO	FAVOREVOLE CON PRESCRIZIONI	Id Procedimenti n. 3341 del 25/02/2021	Protocollo AE02.2021.0001467 del 24/02/2021 - Pratica 3231/A – BG(104232021)	Autorizzazioni/Concessioni rilasciate
		COMUNITA' MONTANA VALLE IMAGNA	SILENZIO ASSENSO			

N.	COMUNE	ENTI	PARERE	ID PROCEDIMENTI	N. AUTORIZZAZIONE/CONCESSIONE	DETERMINAZIONE DELL'AMMINISTRAZIONE PROCEDENTE
4	Osnago (LC)	COMUNE	FAVOREVOLE	Id Procedimenti n. 3401 del 31/03/2021	Prot. Prec. 2311 del 16/03/2021 e Prot. 5795 del 20/04/2021	Con riferimento al parere espresso dal Comune di Osnago, non sono accoglibili le prescrizioni relative agli scavi ed ai ripristini nel caso di trincea trandzionale e minitrincea in quanto difformi dalla normativa di settore per le Telecomunicazioni. Non può infatti trovare applicazione il Regolamento Edilizio Comunale laddove difforme dalla normativa nazionale di settore. Si ricorda inoltre che al settore di interesse della presente autorizzazione, ovvero le telecomunicazioni, non si applicano le norme edilizie. In particolare si riporta di seguito quando previsto dalla normativa vigente: **MINITRINCEA** - la larghezza della fascia di ripristino, nel caso di minitrincea, in ambito urbano è pari a tre volte la larghezza dello scavo e in ambito extraurbano è pari a cinque volte la larghezza dello scavo stesso, e comunque in tutti i casi non inferiore a 50 cm (comma 3, art.8 decreto 1 ottobre 2013); - la profondità di posa per la minitrincea non deve superare i 50 cm, in attuazione del comma 1, b2) art. 2 del decreto 1 ottobre 2013; - in attuazione dell'art. 8 commi 2 e 3 e dell'art. 9 comma 3 e 5 del Decreto 1 ottobre 2013, Open Fiber dovrà operare in modo che sia garantito il ripristino dello stato dei luoghi pre-esistente con la continuità dei medesimi requisiti; - in attuazione dell'art. 5, c. 1 Decreto 16 febbraio 2016, numero 33 "Decreto Fibra", il ripristino degli scavi sarà effettuato realizzando un tappetino d'usura dello stesso spessore dello strato pre-esistente, fino ad un massimo di 6 cm; - in attuazione dell'art.8, c.5 del Decreto 1 ottobre 2013, il ripristino degli strati di binder e usura deve essere esteso all'intera carreggiata nel caso in cui l'intervento avvenga su un'infrastruttura stradale nella quale sono stati eseguiti lavori di rifacimento dello strato di usura nei dodici mesi antecedenti la presentazione dell'istanza. **SCAVO TRADIZIONALE** - in ambito extraurbano, in caso di posizionamento trasversale (per attraversamento) la larghezza dello scavo dovrà essere pari ad almeno 2 m (art. 9 comma 4 Decreto 1 ottobre 2013 "Decreto Scavi"); - gli strati di binder e usura devono essere ripristinati, previa fresatura di una fascia di larghezza pari a quello dello scavo incrementata di 100 cm da entrambi i lati dello scavo stesso (art. 9, c.8 decreto 1 ottobre 2013); - in attuazione dell'art. 9 c. 9 del decreto 1 ottobre 2013 il ripristino degli strati di binder e usura deve essere esteso all'intera corsia interessata dallo scavo qualora siano stati eseguiti lavori di realizzazione o rifacimento dello strato di usura nella tratta interessata nei 12 mesi antecedenti la presentazione dell'istanza di Open Fiber. Al tal fine, il Comune, in attuazione dell'art. 11 c. 4 del medesimo decreto, dovrà integrare l'autorizzazione rilasciata su Procedimenti allegando certificazione attestante la conclusione dei lavori o fornendo gli estremi della stessa. Open Fiber pertanto dovrà procedere alla realizzazione delle opere come da prescrizioni soprarichiamate e dovrà raccordarsi con il Comune per razionalizzare gli interventi come da indicazioni comunali. La programmazione delle unità immobiliari oggetto dell'intervento pubblico è a cura del Ministero dello Sviluppo Economico che, attraverso la sua società Infratel Italia SpA, fornisce ad Open Fiber la mappatura civico per civico degli edifici da coprire. Ogni modifica/estensione dell'intervento pertanto, se implementata con risorse pubbliche, dovrà essere concordata dal Comune con Open Fiber previo assenso da parte di Infratel Italia.
		PROVINCIA DI LECCO	FAVOREVOLE CON PRESCRIZIONI	id Procedimenti n. 3461 e 3462 del14/04/2021	Nulla osta concessione ID. T342DIR1-4/21 Autorizzazione concessione ID. 755-2/21	Con riferimento al parere espresso dalla Provincia di Lecco, non sono accoglibili le prescrizioni relative agli scavi ed ai ripristini stradali nel caso di trincea tradizionale e minitrincea in quanto difformi dalla normativa di settore per le Telecomunicazioni. Non può infatti trovare applicazione il Regolamento del Consiglio Provinciale n.14 del 29/03/2021 laddove difforme dalla normativa nazionale, con particolare riferimento alle spese di sopralluogo ed al deposito cauzionale. Inoltre l'art. 1, comma 6, della legge n. 69/2009, riformulando l'art. 231, comma 3, del Codice della strada, chiarisce che, in deroga a quanto previsto dal capo I del titolo II del Codice della strada, si applicano le disposizioni del Codice delle Comunicazioni per l'installazione di reti elettroniche di cui al capo V del titolo II. Pertanto il codice della Strada non trova applicazione, dall'art. 13 all'art. 34, per il settore delle telecomunicazioni. In particolare si riporta di seguito quando previsto dalla normativa vigente: **MINITRINCEA** - la larghezza della fascia di ripristino, nel caso di minitrincea, in ambito urbano è pari a tre volte la larghezza dello scavo e in ambito extraurbano è pari a cinque volte la larghezza dello scavo stesso, e comunque in tutti i casi non inferiore a 50 cm (comma 3, art.8 decreto 1 ottobre 2013); - la profondità di posa per la minitrincea non deve superare i 50 cm, in attuazione del comma 1, b2) art. 2 del decreto 1 ottobre 2013; - in attuazione dell'art. 8 commi 2 e 3 e dell'art. 9 comma 3 e 5 del Decreto 1 ottobre 2013, Open Fiber dovrà operare in modo che sia garantito il ripristino dello stato dei luoghi pre-esistente con la continuità dei medesimi requisiti; - la posa della geomembrana e del geocomposito rinforzato non costituiscono condizione di ripristino dello stato dei luoghi a meno che gli stessi non fossero già presenti al momento dello scavo; - in attuazione dell'art. 5, c. 1 Decreto 16 febbraio 2016, numero 33 "Decreto Fibra", il ripristino degli scavi sarà effettuato realizzando un tappetino d'usura dello stesso spessore dello strato pre-esistente, fino ad un massimo di 6 cm; - in attuazione dell'art.8, c.5 del Decreto 1 ottobre 2013, il ripristino degli strati di binder e usura deve essere esteso all'intera carreggiata nel caso in cui l'intervento avvenga su un'infrastruttura stradale nella quale sono stati eseguiti lavori di rifacimento dello strato di usura nei dodici mesi antecedenti la presentazione dell'istanza. **SCAVO TRADIZIONALE** - in ambito extraurbano, in caso di posizionamento trasversale (per attraversamento) la larghezza dello scavo dovrà essere pari ad almeno 2 m (art. 9 comma 4 Decreto 1 ottobre 2013 "Decreto Scavi"); - gli strati di binder e usura devono essere ripristinati, previa fresatura di una fascia di larghezza pari a quello dello scavo incrementata di 100cm da entrambi i lati dello scavo stesso; (art. 9, c.8 decreto 1 ottobre 2013); - in attuazione dell'art. 9 c. 9 del decreto 1 ottobre 2013 il ripristino degli strati di binder e usura deve essere esteso all'intera corsia interessata dallo scavo qualora siano stati eseguiti lavori di realizzazione o rifacimento dello strato di usura nella tratta interessata nei 12 mesi antecedenti la presentazione dell'istanza di Open Fiber. Al tal fine, la Provincia, in attuazione dell'art. 11 c. 4 del medesimo decreto, dovrà integrare l'autorizzazione rilasciata su Procedimenti allegando certificazione attestante la conclusione dei lavori o fornendo gli estremi della stessa. Non può essere accolta pertanto la prescrizione relativa al divieto di intervenire su strade oggetto di nuova asfaltatura nei successivi due anni e per le quali è stata rilasciata concessione. Si richiama a tal fine l'importanza di coordinamento da parte della Provincia con Open Fiber affinché le risorse pubbliche siano razionalizzate evitando duplicazione di interventi o modiche progettuali avendo già acquisito i titoli autorizzativi. Open Fiber dovrà procedere alla realizzazione delle opere come da prescrizioni soprarichiamate.
		Soprintendenza Archeologica, Belle Arti e Paesaggio per le Province di Lecco, Como, Monza e Brianza, Pavia, Varese e Sondrio	FAVOREVOLE CON PRESCRIZIONI	Id Procedimenti n. 3443 del 13/04/2021	Prot. 3402 del 16/02/2021	
5	Treviso Bresciano (BS)	COMUNE	SILENZIO ASSENSO			
		Soprintendenza Archeologica, Belle Arti e Paesaggio per le Province di Brescia e Bergamo	FAVOREVOLE CON PRESCRIZIONI	Id Procedimenti n. 3481 del 14/04/2021	Prot n. 6503-P del 16/04/2021	Con riferimento alla prescrizione relativa all'installazione di armadi, non è accoglibile il rinvio in corso d'opera del riposizionamento degli stessi in accordo con il Comune. Tale richiesta avrebbe dovuto essere presentata in sede di integrazioni, consentendo così ad Open Fiber di effettuare eventuali sopralloghi, d'intesa con l'ufficio tecnico comunale, nei termini della sospensiva.
		REGIONE LOMBARDIA – DG TERRITORIO PROTEZIONE CIVILE PROGRAMMAZIONE TERRITORIALE PAESISTICA E PAESAGGIO	SILENZIO ASSENSO			
		COMUNITA' MONTANA VALLE SABBIA	SILENZIO ASSENSO			

D.G. Ambiente e clima

D.d.s. 23 aprile 2021 - n. 5534
Adozione della determinazione di conclusione positiva della conferenza di servizi decisoria, ex art. 14, comma 2, legge 241/1990 – Forma semplificata in modalità asincrona - Approvazione ai sensi del comma 4 dell'art. 242 del d.lgs. 3 aprile 2006, n. 152, del documento «Verifica dell'accettabilita' del rischio sanitario – Monitoraggio Aria ambiente» relativo allo stabilimento corden pharma bergamo s.p.a., di Treviglio, (ex Farchemia), acquisito agli atti regionali del 14 ottobre 2019, prot. n 37037

IL DIRIGENTE DELLA SRUTTURA BONIFICHE

Vista la Direttiva 2004/35/CE del Parlamento Europeo e del Consiglio del 21 aprile 2004 sulla responsabilità ambientale in materia di prevenzione e riparazione del danno ambientale, ed in particolare il principio «chi inquina paga»;

Visto il decreto legislativo 3 aprile 2006, n. 152: «Norme in materia ambientale», in particolare il Titolo V «Bonifica di siti contaminati» e s.m.i.;

Vista la l. 22 maggio 2015, n. 68 (Disposizioni in materia di delitti contro l'ambiente), Titolo V bis «Dei delitti contro l'ambiente», inserito dopo il Titolo VI del Libro secondo del Codice Penale;

Visto il decreto 1° marzo 2019, n. 46 «Regolamento relativo agli interventi di bonifica, di ripristino ambientale e di messa in sicurezza, d'emergenza, operativa e permanente, delle aree destinate alla produzione agricola e all'allevamento, ai sensi dell'articolo 241 del decreto legislativo 3 aprile 2006, n. 152»;

Vista la l.r. 12 dicembre 2003, n. 26: «Disciplina dei servizi locali di interesse economico generale. Norme in materia di gestione dei rifiuti, di energia, di utilizzo del sottosuolo e di risorse idriche» e s.m.i.;

Visto il r.r. 15 giugno 2012, n. 2: «Attuazione dell'articolo 21 della legge regionale 12 dicembre 2003, n. 26 «Disciplina dei servizi locali di interesse economico generale. Norme in materia di gestione dei rifiuti, di energia, di utilizzo del sottosuolo e di risorse idriche», relativamente alle procedure di bonifica e ripristino ambientale dei siti inquinati»;

Vista la l.r. 12 dicembre 2017, n. 36, recante disposizioni per l'adeguamento dell'ordinamento regionale ai decreti legislativi n. 126/2016, n. 127/2016, n. 222/2016 e n. 104/2017, relative alla disciplina della conferenza dei servizi, ai regimi amministrativi applicabili a determinate attività e procedimenti e a ulteriori misure di razionalizzazione;

Richiamato il Programma Regionale di Sviluppo della XI legislatura approvato dal Consiglio regionale il 10 luglio 2018 con d.c.r. XI/64;

Dato atto che il documento programmatico di cui sopra prevede alla Missione 9: «Sviluppo Sostenibile e Tutela del Territorio e dell'Ambiente» il raggiungimento del Risultato atteso «Ter. 9.1 Promozione e gestione degli interventi in materia di bonifica dei siti inquinati e istituzione di un fondo permanente» (R.A. 187);

Richiamate le deliberazioni Giunta regionale:

- 27 giugno 2006, n. 2838 avente ad oggetto: «Modalità applicative del Titolo V «Bonifica di siti contaminati» della parte quarta del d.lgs. 152/2006 – Norme in materia ambientale.»;
- 24 gennaio 2007, n. 4033, avente ad oggetto: «Trasferimento ai comuni delle funzioni amministrative inerenti gli interventi di bonifica di siti contaminati in attuazione della l.r. n.30/2006. Modifica alla d.g.r. n. 2838/2006», nella ratifica dell'inapplicabilità dell'art. 5 della l.r. n. 30/2006, nei casi di interventi di bonifica ricompresi nel territorio di più Comuni, rimandando così, alle procedure operative ed amministrative di cui al Titolo V – Parte IV del d.lgs. n. 152/2006;
- 23 maggio 2012, n. 3509, «Linee guida per la disciplina del procedimento per il rilascio della certificazione di avvenuta bonifica, messa in sicurezza operativa e messa in sicurezza permanente dei siti»;
- 20 giugno 2014, n. 1990, di approvazione del Programma regionale di gestione dei rifiuti (P.R.G.R.) comprensivo del Piano regionale delle Bonifiche (P.R.B.) e dei relativi documenti previsti dalla valutazione ambientale strategica (V.A.S.);

Dato atto che per gli effetti della d.g.r. 24 gennaio 2007, n. 4033, l'Amministrazione titolare della competenza sul procedimento è Regione Lombardia, il Responsabile del procedimento è l'ing. Massimo Leoni, dirigente della Struttura Bonifiche;

Premesso che nel territorio comunale di Treviglio in provincia di Bergamo è ubicato il sito di interesse regionale relativo allo Stabilimento Corden Pharma Bergamo s.p.a. (ex Farchemia);

Rilevato che l'area dello stabilimento Corden Pharma Bergamo s.p.a. (ex Farchemia) è stato oggetto di misure e attività connesse alla situazione di contaminazione delle matrici ambientali, con riferimento a quanto previsto dalle norme in materia di bonifica;

Rilevato in particolare che con d.d.u.o. 7 settembre 2007, n. 9725, è stato approvato, ai sensi dell'art. 242, comma 7 del d.lgs. 15272006, il progetto operativo di bonifica dell'area dello stabilimento, con contestuale autorizzazione degli interventi in esso previsti;

Preso atto che con nota agli atti regionali con prot.n. 37037 del 14 ottobre 2019, la società CORDEN PHARMA BERGAMO s.p.a., ha trasmesso l'elaborato tecnico «Verifica dell'accettabilità del Rischio Sanitario – Monitoraggio Aria Ambiente» relativamente allo Stabilimento Corden Pharma Bergamo s.p.a. di Treviglio;

Considerato che in data 2 febbraio 2021, prot. n. 8714, la Struttura Bonifiche ha indetto la conferenza di servizi decisoria di cui all'art. 14, comma 2 della l. n. 241/1990, in forma semplificata e in modalità asincrona ai sensi dell'art. 14-bis (Conferenza semplificata), per l'acquisizione delle valutazioni tecniche degli Enti coinvolti sul predetto elaborato progettuale e che nei termini istruttori sono pervenuti i contribuiti di:

- ARPA Lombardia, Dipartimento di Bergamo, del 25 febbraio 2021, agli atti regionali con prot. n. 14915 del 26 febbraio 2021, (*allegato 1*);
- Provincia di Bergamo, del 3 marzo 2021, agli atti regionali con prot. n. 29739 del 5 marzo 2021 (*allegato 2*);
- ATS di Bergamo, agli atti regionali con prot. n. 31766 del 15 marzo 2021 (*allegato 3);*

Ritenuto gli elementi istruttori acquisiti idonei all'adozione della conclusione positiva dell'istruttoria di competenza della Struttura proponente il presente provvedimento, ai sensi del comma 4, dell'art. 245 del d.lgs. 152/2006 e s.m.i. per aspetti prettamente ambientali e di approvare, l'elaborato tecnico «Verifica dell'accettabilità del Rischio Sanitario – Monitoraggio Aria Ambiente» relativamente allo Stabilimento Corden Pharma Bergamo s.p.a.. di Treviglio;;

Dato atto della coerenza del presente provvedimento con il Programma di governo ed il piano Strategico Regionale;

Vista la l.r. 7 luglio 2008, n. 20 «Testo Unico delle leggi regionali in materia di organizzazione e personale» e i Provvedimenti Organizzativi della XI Legislatura;

Dato atto che il presente provvedimento rientra tra le competenze della U.O. Economia Circolare, Usi della Materia e Bonifiche/Struttura Bonifiche, individuata dalla d.g.r. del 11 marzo 2019, n. 1375 – II Provvedimento Organizzativo 2019, dell'Amministrazione procedente;

DECRETA

1. di adottare la determinazione di conclusione positiva della conferenza di servizi decisoria, ex art. 14, comma 2, legge 241/1990 – forma semplificata in modalità asincrona – e di approvare, condizionatamente alle osservazioni degli Enti, l'elaborato tecnico «Verifica dell'accettabilità del Rischio Sanitario – Monitoraggio Aria Ambiente» relativamente allo Stabilimento Corden Pharma Bergamo s.p.a. di Treviglio;

2. di stabilire che ogni eventuale proroga dei tempi ovvero modifica al programma dei lavori di cui al punto 1, dovrà essere adeguatamente motivata dalla Società Corden Pharma Bergamo s.p.a., con comunicazione agli Enti coinvolti, al fine di consentire all'Ente procedente di assumere le conseguenti determinazioni;

3. di fare salve le eventuali ulteriori autorizzazioni/prescrizioni e/o di competenza degli altri Enti, per quanto necessarie alla realizzazione delle attività di cui al punto 1;

4. di fare parte integrante e sostanziale del presente provvedimento le valutazioni tecniche di: ARPA Lombardia, Dipartimento di Bergamo, del 25 febbraio 2021, agli atti regionali con prot. n. 14915 del 26 febbraio 2021, (*allegato 1*), della Provincia di Bergamo, del 3 marzo 2021, agli atti regionali con prot. n. 29739 del 5 marzo 2021 (*allegato 2*), dell'ATS DI Bergamo, agli atti regionali con prot. n. 31766 del 15 marzo 2021 (*allegato 3);*

5. di trasmettere il presente atto alla Società Corden Pharma Bergamo s.p.a., con sede legale in Via Bergamo 121, Treviglio (BG) al comuni Treviglio, Caravaggio, Misano Gera d'Adda, Capralba, Casaletto Vaprio, Vailate e Calvenzano, all'ARPA LOM-

BARDIA Dipartimenti di Bergamo,, Cremona, e Lodi, alla Province di Bergamo, Lodi e Cremona, all'ATS di Bergamo e Cremona;

6. di comunicare che la documentazione relativa al procedimento di competenza di Regione Lombardia, è depositata presso la Struttura Bonifiche, ed accessibile da parte di chiunque vi abbia interesse, con le modalità ed i limiti stabiliti dalle vigenti norme in materia di accesso ai documenti amministrativi;

7. di dare atto che l'efficacia del presente provvedimento decorre dalla data della comunicazione a mezzo posta elettronica certificata al soggetto proponente, nel rispetto della normativa, anche regolamentare, concernente la sottoscrizione, la trasmissione e la ricezione dei documenti informatici;

8. di pubblicare il presente provvedimento sul BURL, ad esclusione degli allegati 1, 2 e 3;

9. di attestare che il presente atto non è soggetto agli obblighi di pubblicazione di cui agli artt. 26 e 27 del d.lgs. 33/2013;

10. di comunicare che, ai sensi dell'articolo 3, comma 4 della legge n. 241/1990, avverso il presente atto potrà essere esperito ricorso in sede giurisdizionale al Tribunale Amministrativo Regionale della Lombardia, entro 60 (sessanta) giorni dalla data di ricevimento del provvedimento stesso, ovvero potrà essere proposto ricorso straordinario al Presidente della Repubblica, entro 120 (centoventi) giorni dalla data di ricevimento del provvedimento stesso.

Il dirigente
Massimo Leoni

E) PROVVEDIMENTI DELLO STATO

Commissario Delegato per gli interventi urgenti in favore delle popolazioni colpite dagli eventi sismici che hanno interessato il territorio delle province di Mantova e Cremona il 20 e il 29 maggio 2012 (decreto legge 6 giugno 2012, n. 74, come convertito in legge 1° agosto 2012, n. 122) - Ordinanza n. 669 del 23 aprile 2021

Ordinanza n. 516 del 8 ottobre 2019 - Approvazione del contributo definitivo per il progetto: «Manutenzione straordinaria sala civica polivalente», del comune di San Giovanni del Dosso (MN)» – CS115, a seguito di maggiori oneri derivanti dall'adozione di misure di contenimento della pandemia causata da Corona-virus e contestuale erogazione della quota di contributo fino al 50%

IL PRESIDENTE DELLA REGIONE LOMBARDIA

IN QUALITÀ DI

COMMISSARIO DELEGATO

Viste le deliberazioni del Consiglio dei Ministri del 22 maggio 2012 e del 30 maggio 2012 con le quali è stato dichiarato lo stato di emergenza in conseguenza degli eventi sismici del 20 e del 29 maggio 2012 che hanno colpito il territorio delle province di Bologna, Modena, Ferrara e Mantova.

Vista il d.l. 6 giugno 2012, n. 74 «Interventi urgenti in favore delle popolazioni colpite dagli eventi sismici che hanno interessato il territorio delle province di Bologna, Modena, Ferrara, Mantova, Reggio Emilia e Rovigo, il 20 e il 29 maggio 2012», convertito, con modificazioni, dalla legge 1° agosto 2012, n .122, pubblicata nella G.U. n. 180 del 3 agosto 2012 (in seguito d.l. n. 74/2012), che, agli artt. 1, 2 e 3, tra l'altro:

- ha stabilito che i Presidenti delle Regioni Emilia-Romagna, Lombardia e Veneto operino in qualità di Commissari Delegati per la ricostruzione (art. 1, comma 2, d.l. n. 74/2012);
- ha istituito, in favore della Presidenza del Consiglio dei Ministri, il Fondo per la Ricostruzione delle aree colpite dagli eventi sismici del 20-29 maggio 2012, le cui risorse sono assegnate su apposite contabilità speciali intestate ai Commissari Delegati (art. 2, commi 1 e 6, d.l. n. 74/2012);
- ha stabilito che, per l'attuazione gli interventi, i Presidenti delle Regioni indicate possano avvalersi dei sindaci dei Comuni e dei Presidenti delle Province interessati dal sisma, adottando «idonee modalità di coordinamento e programmazione degli interventi stessi per le attività di ricostruzione», nonché delle strutture regionali competenti per materia, costituendo a tal fine un'apposita Struttura Commissariale; ed inoltre che possano delegare le funzioni attribuite ai Sindaci dei Comuni ed ai Presidenti delle Provincie nel cui rispettivo territorio si debbano effettuare gli interventi ivi previsti (art. 1, comma 5 e 5-bis, d.l. n. 74/2012).

Dato atto che lo Stato di Emergenza è stato più volte prorogato nel tempo e - da ultimo - con decreto-legge del 30 dicembre 2019, n. 162, convertito con legge 29 febbraio 2020 n. 8, sino alla data del 31 dicembre 2021.

Dato atto che presso la Banca d'Italia – Sezione di Tesoreria Provinciale dello Stato di Milano – è stato aperto il conto di contabilità speciale n. 5713, intestato al Presidente della Regione Lombardia in qualità di Commissario Delegato ai sensi dell'art. 1, comma 2, del citato d.l. 74/2012, sul quale sono state versate tutte le risorse a questi assegnate per le politiche della ricostruzione.

Preso atto del disposto delle ordinanze del Commissario Delegato per l'emergenza sismica in Lombardia del maggio 2012:

- 13 agosto 2012 n.3, con la quale - tra l'altro - è stata costituita la Struttura Commissariale di cui all'art. 1, comma 5°, del citato d.l. n. 74/2012 a supporto del Commissario stesso, suddivisa in due articolazioni, delle quali una incaricata dello svolgimento di attività a carattere amministrativo-contabile e l'altra delle attività a contenuto tecnico;
- 20 giugno 2014 n.51, con la quale il commissario Delegato ha disposto l'affidamento complessivo di tutte le attività per la predisposizione, l'attuazione ed il coordinamento delle attività operative di cui all' art. 1 del decreto-legge 6 giugno 2012 n. 74, convertito con modificazioni nella legge 1 agosto 2012 n. 122, al dott. Roberto Cerretti, quale Soggetto Unico Attuatore.

Viste

- l'ordinanza commissariale n. 359 del 29 novembre 2017, sono stati erogati al Comune di San Giovanni del Dosso € 93.000,00 a titolo di anticipazione per la progettazione dei diversi interventi inizialmente proposti a valere sul Piano degli interventi per favorire la ricostruzione, la riqualificazione e la rifunzionalizzazione degli ambiti dei centri storici e dei centri urbani che hanno subito gravi danni al patrimonio edilizio pubblico e privato, ai beni culturali ed alle infrastrutture, dei quali € 2.500,00 sono forfettariamente attribuibili al presente progetto;
- l'ordinanza n. 516 dell'8 ottobre 2019 con cui il Commissario Delegato ha finanziato il progetto esecutivo presentato dal Comune di San Giovanni del Dosso inerente agli «Manutenzione straordinaria sala civica polivalente», del Comune di San Giovanni del Dosso (MN) – CS115, con un contributo provvisorio a carico dei fondi per la ricostruzione pari ad € 49.201,13 – CUP E79H19000470006.

Vista quindi la nota Circolare del Commissario Delegato prot. n. C1.2020.2041 del 22 giugno 2020 con cui vengono fornite indicazioni utili alla segnalazione alla Struttura Commissariale dei maggiori oneri intervenuti, relativi all'adozione dei nuovi adempimenti cogenti in materia di aumenti dei costi dei Piani di Sicurezza dovuti all'adozione delle misure di contenimento della pandemia causata da corona-virus.

Visto il decreto del Soggetto Attuatore n. 119 del 28 luglio 2020, che approva, da ultimo, le «*disposizioni tecniche e procedurali per la presentazione, il finanziamento e la rendicontazione di progetti legati alla ricostruzione post sisma del maggio 2012 relativamente ad interventi su immobili pubblici, edifici ad uso pubblico, interventi nei centri storici, sui beni culturali e immobili di proprietà di onlus*» , con cui il Soggetto Attuatore è intervenuto a sostituire il precedente decreto del Soggetto Attuatore n. 47/2016, e dato atto che tale decreto n. 119/2020 è applicabile all'intervento in oggetto in quanto assorbe integralmente le precedenti disposizioni.

Richiamati quindi il punto 5.2 «*Fase istruttoria finale e conferma del contributo effettivo*» del sopra richiamato decreto n. 119/2020, nonché il punto 5.3 «*Erogazione dei finanziamenti e rendicontazione finale per interventi in favore di immobili pubblici*» dello stesso, con cui si definiscono le modalità per la determinazione del contributo definitivo e la documentazione necessaria ad erogare le quote di contributo.

Richiamato inoltre il punto 2 della già menzionata Circolare che prevede quanto segue: «2. Qualora l'intervento sia già stato affidato, ma i lavori non siano ancora stati avviati: il soggetto beneficiario potrà precedere alla revisione del quadro economico alla luce degli obblighi derivanti dall'applicazione del nuovo protocollo COVID-19; il quadro economico così integrato dovrà quindi essere trasmesso alla Struttura Commissariale, congiuntamente alla documentazione di gara necessaria alla definizione del contributo definitivo, come disciplinato al punto 4.2 del decreto del Soggetto Attuatore 17 marzo 2016, n. 47 (ora punto 5.2 del decreto n. 119/2020). La Struttura Commissariale procederà a definire il contributo definitivo sulla scorta di quanto pervenuto, alla luce anche del ribasso d'asta emerso in sede di gara precedente all'emergenza COVID- 19.

Vista da ultimo l'ordinanza 4 dicembre 2020 n. 626 inerente agli «*interventi per favorire la ricostruzione, la riqualificazione e la rifunzionalizzazione degli ambiti dei centri storici e dei centri urbani che hanno subito gravi danni al patrimonio edilizio pubblico e privato, ai beni culturali ed alle infrastrutture – 2° aggiornamento 2020*», con cui il Commissario Delegato:

- ha approvato gli avanzamenti operativi mediante l'approvazione dei seguenti allegati:
  - Allegato A) Interventi finanziati;
  - Allegato B) Interventi in fase di progettazione, suddiviso in B1) Progetti Pubblici e B2) Progetti che necessitano di un accordo pubblico-privato;
  - Allegato C) Interventi archiviati;
  - Allegato D) Interventi conclusi;
- ha confermato l'assegnazione in favore del Comune di San Giovanni del Dosso per la realizzazione dell'intero piano organico in € 656.092,21.

Vista la nota, acquisita a protocollo n. C1.2021.836 del 6 aprile 2021, con cui il Comune di San Giovanni del Dosso ha trasmesso la documentazione prevista al punto 5.2 dalle sopra novellate *Disposizioni*, ai fini della conferma del contributo finale e dell'erogazione delle quote di contributo fino al 50% dello stesso, ed allo scopo allega:

- copia della determina n. 21 del 18 febbraio 2020 con il Responsabile dell'Area tecnica del Comune di San Giovanni del Dosso ha affidato i lavori per un importo contrattuale,

al netto di IVA, pari ad € 49.201,13, contenente altresì gli impegni previsti dalla normativa vigente in materia di lavori pubblici;

- copia della lettera commerciale REP. 1719 del 03 marzo 2021
- il nuovo quadro tecnico economico, trasmesso a firma del responsabile dell'Area Tecnica, con cui si evidenzia che al quadro economico, come approvato con la sopracitata determina n. 21/2020, si sono aggiunti ulteriori oneri connessi alla gestione dell'emergenza COVID-19;
- copia del processo verbale di consegna dei lavori ed inizio lavori, firmato il 15 marzo 2021, con cui si stabilisce in 56 giorni il termine per la conclusione dei lavori;
- le dichiarazioni relative agli adempimenti previsti dall'Ordinanza 178/2015 mediante l'invio dei report del sistema «T&T e ADEMPIMENTI DELL'ANAGRAFE DEGLI ESECUTORI».

Accertata quindi la regolarità della documentazione presentata.

Verificato quindi come ammissibile a contributo dalla Struttura Commissariale il nuovo quadro economico come di seguito riportato:

	QUADRO ECONOMICO DOPO LA GARA D'APPALTO		***QUADRO TECNICO ECONOMICO AMMESSO DOPO LA GARA D'APPALTO***
LAVORI IN APPALTO	€ 39.459,43		€ 39.459,43
spese covid	€ 612,16		€ 612,16
IVA 10% - LAVORI IN APPALTO + covid	€ 4.007,16		€ 4.007,16
SPESE TECNICHE CON IVA E CASSA (MAX 10%)	€ 5.237,36		€ 4.007,16
SPESE VARIE + ANAC	€ 69,96		€ 69,96
IMPREVISTI CON IVA	€ 1.198,32		€ 1.198,32
ADEGUAMENTO PUBBLICI SOTTOSERVIZI			
			€ -
QUADRO TECNICO ECONOMICO	€ 50.584,39		€ 49.354,19
RIPARTIZIONE DELLE SPESE:			
RIMBORSO ASSICURATIVO		(B)	
COFINANZIAMENTO		(C)	
A CARICO DEL COMMISSARIO DELEGATO		(D)	€ 49.354,19

Valutato pertanto che, a seguito dell'espletamento della gara per l'affidamento dei lavori, è possibile ammettere un nuovo quadro economico come sopra modulato, poiché sono state ammesse spese tecniche nei limiti del 10% dei lavori (compresi i maggiori oneri per COVID- 19), e che prevede un contributo definitivo a carico del Commissario Delegato pari ad € 49.354,19, ed un maggior onere a carico delle risorse del Commissario stesso pari ad € 153,06.

Ricordato inoltre che con la sopra citata ordinanza n. 626 è stata data copertura finanziaria alla presente linea di intervento, per complessivi € 43.200.000,00 nel seguente modo:

- quanto a € 30.000.000,00 a valere sui fondi trasferiti ai sensi del decreto-legge 19 giugno 2015, n. 78, «Disposizioni urgenti in materia di enti territoriali. Disposizioni per garantire la continuità dei dispositivi di sicurezza e di controllo del territorio. Razionalizzazione delle spese del Servizio sanitario nazionale nonché norme in materia di rifiuti e di emissioni industriali» e s.m.i., capitolo di spesa n. 706;
- quanto a € 9.200.000,00 a valere sui fondi trasferiti ai sensi dell'articolo 13 del decreto-legge 19 giugno 2015, n. 78, «Disposizioni urgenti in materia di enti territoriali. Disposizioni per garantire la continuità dei dispositivi di sicurezza e di controllo del territorio. Razionalizzazione delle spese del Servizio sanitario nazionale nonché norme in materia di rifiuti e di emissioni industriali» e s.m.i., capitolo di spesa n. 7452;
- quanto a € 4.000.000,00 a valere sui fondi trasferiti ai sensi dell'articolo 1, comma 444°, della legge 28 dicembre 2015, n. 208 «Disposizioni per la formazione del bilancio annuale e pluriennale dello Stato – legge di stabilità 2016», capitolo di spesa n. 7452;
- ed è stato altresì determinato che residuano € 3.345.490,90, direttamente utilizzabili per lievi adeguamenti del contributo concesso, su disposizione del Soggetto Attuatore e nell'eventualità di incrementi di costi degli interventi proposti da parte dei Comuni nell'attuazione dei rispettivi Piani Organici.

Verificata l'ulteriore disponibilità di cassa sulle risorse trasferite al Commissario delegato aperto presso la Banca d'Italia, Sezione di Milano, intestato al Commissario stesso, e più specificatamente a valere sulle risorse assegnate ai sensi dell'art. 13 del d.l. n. 78/2015, capitolo 706 per un importo pari ad € 153,06.

Ritenuto pertanto, alla luce delle disposizioni vigenti:

- di poter ammettere a finanziamento il nuovo quadro economico come sopra valutato, con un contributo definitivo a carico del Commissario Delegato pari € 49.354,19;
- di liquidare la somma di € 22.177,09 quale anticipazione pari al 50% dell'importo a carico del Commissario Delegato, detratta la somma di € 2.500,00 forfettariamente attribuita con arrotondamento in eccesso quale anticipazione per la progettazione (5%) ed erogata con la citata ordinanza commissariale n. 359, per la realizzazione dei Manutenzione straordinaria sala civica polivalente», del Comune di San Giovanni del Dosso (MN) – CS115.

Dato atto che la copertura finanziaria è sulle risorse assegnate al Presidente della Regione Lombardia in qualità di Commissario delegato e depositate nel conto di contabilità speciale n. 5713, aperto presso la Banca d'Italia, Sezione di Milano ed intestato al Commissario stesso che presenta la necessaria disponibilità di cassa e più precisamente a valere sui fondi assegnati ai sensi dell'art. 13 del decreto-legge 19 giugno 2015, n. 78, sul capitolo di spesa 706

Richiamate

- l'ordinanza 23 dicembre 2015, n. 178 con la quale il Commissario Delegato ha determinato gli obblighi in materia di clausole da inserire nei contratti di appalto, subappalto e sub-contratto, ed allo specifico punto 3 individua le previsioni relative alle procedure da tenere nell'ambito degli interventi per la ricostruzione pubblica al fine di garantire la tracciabilità dei flussi finanziari, il rispetto della normativa antimafia e l'implementazione dell'anagrafe degli esecutori;
- l'ordinanza 12 maggio 2017, n. 313 con la quale il Commissario Delegato ha stabilito che l'anagrafe venga popolata secondo lo schema quadro «Elenco delle ordinanze di rilievo per l'esecuzione dei lavori per il ristoro dei danni da Sisma del 20 e 29 maggio 2012», tra le quali è inserito il «Piano degli interventi urgenti per il ripristino degli immobili pubblici danneggiati dagli eventi sismici del maggio 2012»;
- il decreto del Soggetto Attuatore n. 119 del 28 luglio 2020, che approva, da ultimo, le «disposizioni tecniche e procedurali per la presentazione, il finanziamento e la rendicontazione di progetti legati alla ricostruzione post sisma del maggio 2012 relativamente ad interventi su immobili pubblici, edifici ad uso pubblico, interventi nei centri storici, sui beni culturali e immobili di proprietà di onlus».

Accertato che tutti gli obblighi previsti dal d.lgs. 14 marzo 2013, n. 33, recante «Riordino della disciplina riguardante il diritto di accesso civico e gli obblighi di pubblicità, trasparenza, e diffusione di informazioni da parte delle pubbliche amministrazioni», ove applicabili, sono stati assolti.

Attestata la regolarità amministrativa del presente atto.

Tutto ciò premesso e considerato,

ORDINA

per le motivazioni di cui in premessa e che qui si intendono interamente richiamate,

1. di approvare il nuovo quadro economico determinato dopo il ribasso d'asta come segue:

	QUADRO TECNICO ECONOMICO AMMESSO DOPO LA GARA D'APPALTO
LAVORI IN APPALTO	€ 39.459,43
spese covid	€ 612,16
IVA 10% - LAVORI IN APPALTO + covid	€ 4.007,16
SPESE TECNICHE CON IVA E CASSA (MAX 10%)	€ 4.007,16
SPESE VARIE + ANAC	€ 69,96
IMPREVISTI CON IVA	€ 1.198,32
ADEGUAMENTO PUBBLICI SOTTOSERVIZI	
	€ -

	QUADRO TECNICO ECONOMICO AMMESSO DOPO LA GARA D'APPALTO
QUADRO TECNICO ECONOMICO	€ 49.354,19
RIPARTIZIONE DELLE SPESE:	
RIMBORSO ASSICURATIVO	
COFINANZIAMENTO	
A CARICO DEL COMMISSARIO DELEGATO	€ 49.354,19

2. di determinare pertanto il contributo definitivo a carico del Commissario Delegato in € 49.354,19, determinando un maggiore onere a carico del Commissario Delegato pari a € 153,06 rispetto a quanto determinato con precedente ordinanza n. 516;

3. che la spesa di cui al punto 2 trova copertura sulle risorse assegnate al Presidente della Regione Lombardia in quali di Commissario delegato e depositate nel conto di contabilità speciale n. 5713, aperto presso la Banca d'Italia, Sezione di Milano ed intestato al Commissario stesso che presenta la necessaria disponibilità di cassa e più precisamente a valere sui fondi assegnati ai sensi dell'art. 13 del decreto-legge 19 giugno 2015, n. 78, sul capitolo di spesa 706.

4. di liquidare la somma di € 22.177,09 quale anticipazione pari al 50% dell'importo a carico del Commissario Delegato, per la realizzazione dei *Manutenzione straordinaria sala civica polivalente»*, del Comune di San Giovanni del Dosso (MN) – CS115 – CUP E79H19000470006 sul conto di tesoreria unica del Comune di San Giovanni del Dosso n. 0320273, già detratta la somma di € 2.500,00 forfettariamente attribuita con arrotondamento in eccesso quale anticipazione per la progettazione (5%) ed erogata con la citata ordinanza commissariale n. 359, con risorse a valere sui fondi predetti di cui al punto 3;

5. di trasmettere il presente atto al Comune di San Giovanni del Dosso (MN)nonché di pubblicarlo sul Bollettino Ufficiale della Regione Lombardia (BURL).

Il commissario delegato
Attilio Fontana

Commissario Delegato per gli interventi urgenti in favore delle popolazioni colpite dagli eventi sismici che hanno interessato il territorio delle province di Mantova e Cremona il 20 e il 29 maggio 2012 (decreto legge 6 giugno 2012, n. 74, come convertito in legge 1° agosto 2012, n. 122) - Ordinanza n. 670 del 23 aprile 2021
Bando Inail 6 - Approvazione di progetti e concessione di contributi per interventi di miglioramento sismico, anche con rimozione delle carenze strutturali, ai sensi dell'ordinanza 7 novembre 2019, n. 520.

IL PRESIDENTE DELLA REGIONE LOMBARDIA
IN QUALITÀ DI
COMMISSARIO DELEGATO

Viste le deliberazioni del Consiglio dei Ministri del 22 maggio 2012 e del 30 maggio 2012 con le quali è stato dichiarato lo stato di emergenza in conseguenza degli eventi sismici del 20 e del 29 maggio 2012 che hanno colpito il territorio delle province di Bologna, Modena, Ferrara e Mantova.

Visto il decreto-legge 6 giugno 2012, n. 74 «*Interventi urgenti in favore delle popolazioni colpite dagli eventi sismici che hanno interessato il territorio delle province di Bologna, Modena, Ferrara, Mantova, Reggio Emilia e Rovigo, il 20 e il 29 maggio 2012*», convertito, con modificazioni, dalla legge 1° agosto 2012, n. 122, pubblicata nella G.U. n. 180 del 3 agosto 2012 (in seguito d.l. n. 74/2012), che - tra l'altro -:

- ha stabilito che i Presidenti delle Regioni Emilia-Romagna, Lombardia e Veneto operino in qualità di Commissari delegati per l'emergenza e la ricostruzione (art. 1, comma 2°);
- ha istituito, in favore della Presidenza del Consiglio dei Ministri, il Fondo per la Ricostruzione delle aree colpite dagli eventi sismici del 20-29 maggio 2012, le cui risorse sono state assegnate su apposite contabilità speciali intestate ai Commissari delegati (art. 2, commi 1° e 6°);
- ha stabilito che, per l'attuazione gli interventi, i Presidenti delle Regioni indicate possano avvalersi dei sindaci dei Comuni e dei Presidenti delle Province interessati dal sisma, adottando «*idonee modalità di coordinamento e programmazione degli interventi stessi per le attività di ricostruzione*», nonché delle strutture regionali competenti per materia, costituendo a tal fine un'apposita Struttura Commissariale ed inoltre che possano delegare le funzioni attribuite ai Sindaci dei Comuni ed ai Presidenti delle Provincie nel cui rispettivo territorio si debbano effettuare gli interventi ivi previsti (art. 1, comma 5° e 5 bis);
- ha stabilito all'art. 1 comma 1 le disposizioni volte a disciplinare gli interventi per la ricostruzione, l'assistenza alle popolazioni e la ripresa economica nei territori dei Comuni per i quali è stato adottato il decreto del Ministero dell'Economia e delle Finanze del 1 giugno 2012 recante «*Sospensione, ai sensi dell'art. 9, comma 2, della Legge 27 luglio 2000, n. 212, dei termini per l'adempimento degli obblighi tributari a favore dei contribuenti colpiti dal sisma del 20 maggio 2012, verificatosi nelle province di Bologna, Ferrara, Modena, Reggio Emilia, Mantova e Rovigo*»; (in seguito d.m. 1 giugno 2012);
- ha identificato in allegato 1 i 14 Comuni lombardi nei quali le attività produttive, al fine di favorire la loro rapida ripresa, devono acquisire il certificato di agibilità sismica di cui all'art. 3 comma 7, risolvendo le carenze strutturali così come meglio specificate al successivo comma 8.

Dato atto che lo *Stato di Emergenza* è stato più volte prorogato nel tempo e - da ultimo -, con decreto-legge 30 dicembre 2019, n. 162 - sino alla data del 31 dicembre 2021.

Visti i Regolamenti UE che disciplinano la concessione di contributi «*de minimis*» n.1407/2013 del 18 dicembre 2013, valido per tutti i settori di cui in particolare si richiama la trasformazione e commercializzazione di prodotti agricoli, e n.1408/2013 del 18 dicembre 2013, valido per il settore agricolo.

Visto il Regolamento UE n. 316/2019 del 21 febbraio 2019 che modifica il Regolamento (UE) n. 1408/2013 relativo all'applicazione degli articoli 107 e 108 del trattato sul funzionamento dell'Unione europea agli aiuti «*de minimis*» nel settore agricolo entrato in vigore dal ventesimo giorno dalla pubblicazione sulla Gazzetta Ufficiale della Unione Europea avvenuta il 22 febbraio 2019 e con il quale è stato elevato il massimale di contribuzione per il settore agricolo a € 20.000,00 nel triennio in luogo del precedente € 15.000,00, con la conseguente applicazione del nuovo limite a tutti gli interventi presentati ai sensi dell'ordinanza n. 281/2016.

Preso atto del contenuto del decreto del Ministro delle Politiche Agricole, Alimentari e Forestali 19 maggio 2020, n. 5591, il quale disciplina la definizione dell'importo totale degli Aiuti «*de minimis*» concessi ad una impresa unica e la ripartizione fra lo Stato, le Regioni e le Province autonome di Trento e Bolzano dell'importo cumulativo massimo degli aiuti «*de minimis*» concessi alle imprese attive nel settore della produzione primaria di prodotti agricoli.

Preso atto altresì della nota del Dipartimento delle Politiche Europee ed Internazionali e dello Sviluppo Rurale – Direzione Generale dello Sviluppo Rurale - DISR II del medesimo Ministero 13 luglio 2020, protocollo n. 0026355, con la quale, in forza del suddetto decreto Ministeriale, si precisa che:

- ai sensi dell'articolo 3, comma 3-bis, lettere a) e b) del Regolamento (UE) n. 1408/2013, così come modificato dal Regolamento (UE) 2019/316, l'importo complessivo degli aiuti «*de minimis*» concessi ad un'impresa unica attiva nel settore della produzione primaria di prodotti agricoli non può superare 25.000 euro nell'arco di tre esercizi finanziari;
- a partire dal giorno 7 luglio 2020 è attivo il nuovo software del registro Aiuti di Stato SIAN per la catalogazione e la registrazione degli aiuti di Stato che contempla detto nuovo massimale.

Vista la propria precedente ordinanza 7 novembre 2019, n. 520 «*Modalità e criteri per la concessione di contributi in conto capitale alle imprese ai sensi dell'articolo 3 del decreto-legge 6 giugno 2012, n. 74, convertito in legge con modificazioni dalla legge 1 agosto 2012, n. 122, a valere sulle risorse di cui all'articolo 10, comma 13, del decreto-legge 22 giugno 2012, n. 83, convertito con modificazioni dalla legge 7 agosto 2012, n. 134 – Finanziamento degli interventi di miglioramento sismico, anche con rimozione delle carenze strutturali, finalizzati alla prosecuzione delle attività per le imprese insediate nei territori colpiti dal sisma del maggio 2012 – Sesto provvedimento*», con la quale, fra l'altro:

- è stato approvato il bando per il «*Finanziamento degli interventi di miglioramento sismico, anche con rimozione delle carenze strutturali, finalizzati alla prosecuzione delle attività per le imprese insediate nei territori colpiti dal sisma del maggio 2012 - Sesto Provvedimento*», comprensivo dei relativi allegati numerati da A.1 a A.9;
- è stata riservata per l'attuazione di detto bando la somma di € 1.148.417,65 a valere sulle risorse depositate sul conto di Contabilità Speciale n. 5713 intestato a «*Commissario Presidente Regione Lombardia-d.l. 74/2012*», aperto presso la Banca d'Italia, Tesoreria dello Stato, Sezione di Milano, capitolo 999, prevedendo l'eventuale rifinanziamento periodico dello stesso con risorse residue a conclusione dei procedimenti di cui alle ordinanze nn. 281 e 457;
- è stato incaricato il Soggetto Attuatore dell'organizzazione di dettaglio e dell'esecuzione materiale delle attività istruttorie di ammissibilità al contributo, di valutazione della spesa e di erogazione, avvalendosi anche del personale degli uffici della Struttura Commissariale, degli Organi consultivi e delle Assistenze Tecniche disponibili e già convenzionate con il Commissario.

Visto il decreto del Soggetto Attuatore 5 giugno 2020, n. 93 con il quale viene nominato il *Nucleo di Valutazione* a supporto delle attività istruttorie poste in carico al soggetto attuatore quale responsabile del procedimento, finalizzato alla valutazione dell'ammissibilità al contributo delle domande presentate a valere sull'ordinanza del Commissario delegato, 7 novembre 2019, n. 520.

Preso atto e fatti propri gli esiti delle istruttorie formali, di merito e tecnico-economiche, condotte dal Soggetto Attuatore, avvalendosi del Nucleo di Valutazione anzidetto, nelle sedute del 16 marzo e del 4 aprile 2021 e relative ai progetti presentati:

- GeFO ID 162346265 SAN MARCO S.R.L.;
- GeFO ID 162353954 GAMMA DI MAMBRINI DANIELE.
- Dato atto del fatto che, a valle delle succitate istruttorie di ammissibilità al contributo i progetti:
- GeFO ID 162346265 SAN MARCO S.R.L.;
- GeFO ID 162353954 GAMMA DI MAMBRINI DANIELE.

sono stati ritenuti ammissibili al contributo, così come meglio indicato nell'allegato 1 «*Progetti Ammessi al Contributo*» per rispettivi dati ed importi.

Ricordato che la legge 24 dicembre 2012 n. 234 ed il successivo Regolamento di attuazione prevedono espressamente l'obbligo - per l'Amministrazione concedente - della registrazione entro 20 giorni dalla data di concessione di tutti i contributi autorizzati con notifica della Commissione Europea, nel Registro

Nazionale degli Aiuti di Stato «RNA» e nel Sistema Informativo Agricolo Nazionale «SIAN», pena la nullità dell'atto di concessione stesso e di aver provveduto, ai sensi del suddetto Regolamento, ad effettuare le prescritte visure propedeutiche alla concessione di aiuti sul Registro Nazionale degli Aiuti di Stato e sul Sistema Informativo Unificato dei Servizi del Comparto Agricolo, Agroalimentare e Forestale (SIAN), finalizzati a verificare la concedibilità dell'agevolazione ai sensi dei vigenti Regolamenti comunitari in materia.

Considerate le visure relative agli aiuti «*de minimis*» e agli altri Aiuti di Stato percepiti dai beneficiari ammissibili, nonché le visure Deggendorf e la registrazione del singoli nuovi contributi sui sistemi informativi RNA e SIAN, di cui si riportano in allegato 1, parte integrante e sostanziale del presente atto, i codici identificativi «Visura Aiuti De Minimis VERCOR», «Visura Aiuti VERCOR», «Visura Deggendorf VERCOR» e «Codice Univoco della Concessione».

Ritenuto conseguentemente opportuno approvare l'allegato 1 «*Progetti Ammessi al Contributo*», parte integrante e sostanziale del presente atto, contenente le istanze ammesse e i relativi contributi concedibili.

Preso atto del fatto che il Soggetto Attuatore ha già provveduto, successivamente all'esito istruttorio, alla notifica dei motivi di accoglimento delle rispettive istanze, nei confronti dei suddetti soggetti beneficiari.

Accertato che tutti gli obblighi previsti dal d.lgs. 14 marzo 2013, n. 33, recante «*Riordino della disciplina riguardante il diritto di accesso civico e gli obblighi di pubblicità, trasparenza, e diffusione di informazioni da parte delle pubbliche amministrazioni*», ove applicabili, sono stati assolti.

Attestata la regolarità amministrativa del presente atto.

Tutto ciò premesso e considerato,

ORDINA

Per le ragioni espresse in premessa e che si intendono qui integralmente richiamate:

1. di prendere atto, validare e fare propri gli esiti delle istruttorie di merito e tecnico-economica, condotte dal Soggetto Attuatore avvalendosi del Nucleo di Valutazione istituito con decreto n. 93/2020, e più precisamente di quelli verbalizzati nelle sedute del 16 marzo e del 4 aprile 2021;

2. di concedere il contributo ai Soggetti beneficiari, così come meglio riportati per numero di istanza e relativi importi nell'Allegato 1 «*Progetti Ammessi al Contributo*», parte integrante e sostanziale del presente atto;

3. di imputare i contributi di cui al precedente punto 2., pari a complessivi € 60.736,05, a valere sulle risorse assegnate al Commissario delegato ai sensi dell'articolo 1, comma 13°, del d.l. n. 83/2012 cd. «Fondo INAIL», disponibili sul conto di Contabilità Speciale n. 5713 intestato a «Commissario Presidente Regione Lombardia d.l. n. 74/2012», che presenta la necessaria disponibilità di cassa, aperto presso la Banca d'Italia, Tesoreria dello Stato, Sezione di Milano, capitolo 999;

4. di trasmettere il presente atto ai soggetti interessati ed ai Comuni ove sono collocati gli interventi, nonché di pubblicare lo stesso nel Bollettino Ufficiale della Regione Lombardia (BURL) e nel portale internet della Regione Lombardia, pagine dedicate alla ricostruzione post-eventi sismici del maggio 2012.

Il commissario delegato
Attilio Fontana

Allegato 1

Progetti Ammessi al Contributo

N. Ordine	ID Progetto	Richiedente / Ragione Sociale Impresa Beneficiaria degi Aiuti	C.F. / P.IVA	Localizzazione dell'intervento	Danno Periziato Riconosciuto	Spese Ammissibili	Rimborso Assicurativo	Altri Aiuti de minimis ricevuti	Contributo Concesso	Codice CAR	Codice COR	VERCOR Visura Aiuti	VERCOR Deggendorf	VERCOR de minimis	Visura SIAN VERCOR	Codice CUP
1	162346265	**SAN MARCO S.R.L.**	01676750209	Pegognaga (MN)	€ 53.946,28	€ 53.946,28	€ 0,00	€ 30.000,00	**€ 53.946,28**	RNA-7090	RNA-5193437	11266417	11266410	11266407		J68I21000060008
2	162353954	**GAMMA DI MAMBRINI DANIELE**	MMBDNL54D05G417E 00420190209	Pegognaga (MN)	€ 6.789,77	€ 6.789,77	€ 0,00	€ 0,00	**€ 6.789,77**	RNA-7090	RNA-5193447	11000812	11000808	11000810		J68I21000070008
								TOTALE	**€ 60.736,05**							